BANCA "TRANSILVANIA" S.A.
SUCURSALA ARAD,
Str. Unirii nr. 5-7,
Tel. 057/283.122
NOUL ATM
CALEA VICTORIEI 35-37
(sediul CTP)

ADEVĂRUL

Cotidian independent Arad

Anul XIV, nr. 3572

Luni, 1 aprilie 2002 • 16 pagini • 5000 lei • e-mail: adevarul@arad.ro; adv.pub@arad.ro

BRAT Publicație auditată în semestrul II 2000 — Tiraj mediu zilnic vândut: 33.205

WEST BANK
CARDINE BANKING GROUP
ARAD, B-dul Revoluției nr. 88
Tel: 284.888, Fax: 285.202
Dobânzi depozite persoane fizice
(suma minimă 500.000 lei)
1 lună 30%
2 luni 31%
3 luni 32%

ÎNTRE DULĂI

Cei doi vicepreședinți ai Consiliului Județean Arad, Claudiu Cristea (PNȚCD) și Gheorghe Falcă (PD) se plâng de prigoana dezlănțuită de primarul municipiului, Dorel Popa, împotriva domniilor lor cu scopul de a-i demite. Mai ascuțit la limbă, Falcă nu scapă ocazia să vorbească despre partidul stat, despre paridul unic și chiar despre dictatură și despotism. Toate puse în cârca pesediștilor arădeni în frunte cu imberbul președinte județean, Dorel Popa. Dar ce ar avea vestitul și neastâmpăratul primar cu vicepreședinții Consiliului Județean? De ce a pus ochii (și patima) pe fotoliile lor? Ce are mai marele peste Primărie cu reprezentanții din linia a doua a județului?

Ca să aflăm cum stau lucrurile, trebuie mai întâi să aflăm de unde a pornit pârțagul. Aflăm, astfel că la originea încăierării se află nimeni altul decât chiar dl. Falcă vinovat de a fi sărit la gâtul primarului. De ce? Din ingenios calcul politic, la care vicele pedist nu este nici pe departe un novice. Din contră, iscusit la tras sfori și acumulat avantajele politice care decurg din asemenea îndeletniciri, Falcă a calculat că prin preluarea CET în subordinea Consiliului Local Arad, primarul Popa și-a legat un pietroi de gât. Încă nu a fost aruncat în apa adâncă, dar acest lucru este, în calculele speculative ale vicelui pedist, inevitabil. Mai devreme ori mai târziu, mai sigur în iarna viitoare, bomba cu explozie întârziată a privatizării CET va provoca o uriașă explozie de nemulțumiri și revolte în rândul arădenilor obligați să plătească sume astronomice pentru a se încălzi din rețeaua comunală. Falcă este conștient că orice nemulțumire cetățenească legată de achitarea facturilor umflate de CET-ul privatizat la inițiativa primarului se va sparge în capul acestuia. În consecință, pregătește terenul încă de pe acum, denunțând amatorismul preluării în proprietatea CLM a acestui mastodont păgubos, lipsa de profesionalism și demagogia primarului hotărât să sacrifice interesele arădenilor pentru a se evidenția în fața mai marilor săi Gușă și Năstase pe linie de partid. Trebuie să recunoaștem că socotelile vicelui sunt corecte; inclusiv previziunile legate de amploarea nemulțumirilor populare. Iar un policitian uns cu toate alifiile cum este acest cotoi de Falcă nu era să scape printre degete asemenea prilej de a trage o gheară pe spinarea adversarului politic. Numai un ageamiu ar fi ratat ocazia; un începător, un debutant nepricopsit. Falcă, deși încă tânăr ca vârstă, a trecut de mult în rândul dulăilor politici. Și chiar cu un anumit succes: sare curajos cu colții la gâtul adversarilor flocăindu-le blana și tăvălindu-i prin zoaie.

ȘTEFAN TABUIA

(Continuare în pagina 4)

LA PÂNCOTA

PREFECTUL UNGUREANU - UN „NAȘ" CU PRETENȚII

★ *Langoș „la botul calului"* ★ *Electrokontakt - cea mai mare investiție din Pâncota* ★ *O mie de hectare și cinci oameni*

Pag. 6

LA UTA, ADIE VÂNT DE PRIMĂ DIVIZIE

Foto: V. MUSCA

Ianu înscrie al doilea gol al UTA-ei în jocul cu Pandurii Tg. Jiu și... promovarea e tot mai aproape.

- *Duș rece pentru baschetbaliștii de la West Petrom*
- *Tenis de masă: România - în semifinalele „europenelor"*
- *Box: Etapa județeană de cadeți s-a transformat în ... gală amicală*
- *Michael Schumacher a câștigat M.P. de Formula 1 din Brazilia.*
- *Cronici, rezultate, clasamente*

Pag. 9 - 10 - 11 - 12

NOUĂ FAMILII SUNT „HĂRȚUITE" PENTRU UN „TEREN IMAGINAR"!

Pag. 7

DUPĂ CE ȘI-A SPART UȘA ȘI GEAMUL CASEI CU TOPORUL, A MURIT...

Pag. 3

S-AU SISTAT ÎNSCRIERILE ÎN PSD ARAD

Pag. 5

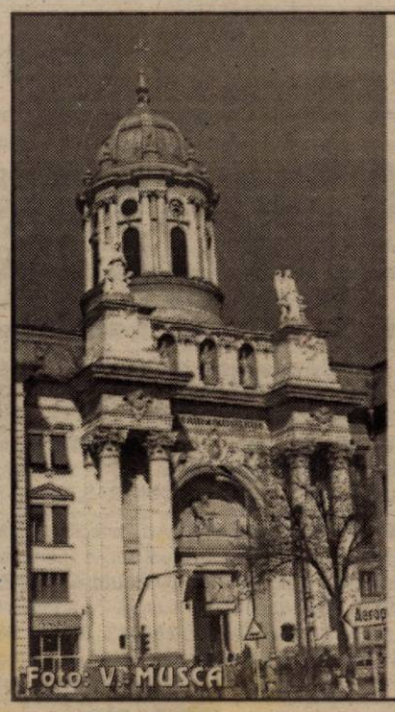

Foto: V. MUSCA

◆◆◆

Ieri, mii de credincioși catolici din Arad au sărbătorit Învierea Domnului

◆◆◆

INFOTON
DEALER AUTORIZAT
Panasonic & Technics
Electrocasnice, Audio, Video, TV, Telecomunicații
str. Eftimie Murgu, nr. 74-76, tel./fax: 281800
magazin: str. Lucian Blaga, nr. 2-4, tel./fax: 281595

Mobilier la comandă
Mochetă
Prețuri avantajoase
ARCADIA S.R.L.
Piața Soarelui bl. 603
Tel. 263.637

microcredit
MICROENTERPRISE CREDIT ROMANIA S.A.
RAPID CREDIT Până la 5.000 DEM
BUSINESS CREDIT Până la 25.000 DEM
INVESTMENT CREDIT Până la 75.000 DEM
Finanțare internațională și tehnologie germană de creditare
Acum și în Arad
TIMIȘOARA: CALEA DOROBANȚILOR (COLȚ CU SIMION BĂRNUȚIU)
TEL./FAX: (056) 224.676, (056) 224.422
NOI DĂM CREDIT DEZVOLTĂRII TALE ! (2204950)

S.C. SERGIU&GIANINA S.R.L. ARAD
execută
TÂMPLĂRIE DIN ALUMINIU GRECIA și P.V.C. DECEUNINCK IMPORT
◆ geamuri termopane
◆ rolete P.V.C. și aluminiu
◆ jaluzele verticale și orizontale
◆ site speciale insecte
◆ uși pliante ◆ porți ◆ garaje
B-dul Revoluției nr. 24, Telefon 092.292.559

ALGLASS
B-dul Revoluției nr.26-38 Tel: 338.244
Str. Roșiori Nr.26 Tel/Fax: 289.053
FERESTRE DIN PVC cu geam termopan
APARTAMENT 2 CAMERE - 499 EURO + FEREASTRA BAIE GRATUIT
APARTAMENT 3 CAMERE - 599 EURO + FEREASTRA BAIE GRATUIT

CALENDAR

◆ Astăzi, Soarele răsare la ora 6 și 34 de minute și apune la ora 18 și 30 minute.

◆ Au trecut 91 de zile din acest an. Au mai rămas 274 de zile până în anul 2003.

◆ **Praznicul zilei: Biserica ortodoxă:** Cuv. Maria Egipteanca; Cuv. Macarie Mârț; **Biserica greco-catolică:** Cuv. Maria Egipteanca (Denia Canonului cel Mare).

Bine ați venit!

La Arad: Vasica Florina Tania.

HOROSCOP

Luni, 1 aprilie

Berbec (21.03-20.04). O persoană la care țineți mult vă va face o surpriză plăcută.

Taur (21.04-20.05). Un prieten vechi pe care nu l-ați mai văzut de mult va reveni și va avea un rol important în viața dvs.

Gemenii (21.05-20.06). Este posibil să vă despărțiți de persoana iubită, dar nu regretați. Curând îl veți cunoaște pe cel care vă este sortit.

Rac (21.06.-22.07). Sunteți foarte îndrăgostit și de aceea ați devenit neatent. Încercați să reveniți cu picioarele pe pământ.

Leu (23.07-22.08). Pentru dvs. se anunță o perioadă liniștită și plăcută. Vă înțelegeți bine cu toată lumea.

Fecioara (23.08-22.09). Ar fi bine să îi arătați partenerului dvs. cât de mult îl iubiți pentru că în ultimul timp l-ați cam neglijat.

Balanța (23.09-22.10). Cineva din anturajul dvs. va încerca să profite de bunătatea dvs., cerându-vă să-i faceți diferite servicii.

Scorpion (23.10-21.11). Sunteți foarte plictisit în această săptămână. Nu aveți chef de nimic, nici măcar să ieșiți împreună cu prietenul.

Săgetător (22.11-21.12). Veți primi o veste care vă va înviora și vă va reda pofta de viață.

Capricorn (22.12-19.01). În ultimul timp vă copleșiți partenerul cu grijă și atenție. A început să se simtă sufocat.

Vărsător (20.01-20.02). Veți avea câteva probleme de sănătate pe care este bine să nu le neglijați. Altfel se pot agrava.

Pești (21.02-20.03). Dacă aveți o relație stabilă, aveți grijă! Partenerul este tentat să vă înșele.

Zi cu soare în piața auto pentru... comercianți

Duminică a fost o zi numai bună pentru o ieșire în aer liber. Pentru a combina utilul cu plăcutul, mulți arădeni au „semnat condica" în piața auto ca să mai vadă și ei care sunt prețurile autovehiculelor străine sau autohtone și să se bucure de vremea bună de afară. Deși am asistat la câteva negocieri furtunoase între clienți și vânzătorii de automobile și la câteva strângeri de-mână (semn că afacerile s-au dovedit a fi profitabile pentru unii), cel mai bine s-au vândut.... mititeii, poate și din cauză că această „marfă" se vinde pe lei și nu pe monede străine.

Dar iată câteva dintre automobilele și prețurile aferente, care au putut fi achiziționate duminică din piața auto din Arad:

Mașini străine: Audi A4 (1996) - 9.700 $; Ford Siera (1992) - 4.800 $; VW Golf III (1992) - 5.100 $; Audi A6 (1998); - 15.700 $; VW Passat (2000) - 14.500 $; Ford Mondeo (1995) - 6.900 $; BMW 530 (2000) - 17.500 $; Mercedes 250 D - 7.500 $; Ford Escort (1999) - 6.400 $; Ford Focus (2001) - 12.900 $; Mercedes 300 (1999) - 15.800 $; Renault Laguna (1995) - 9.000 $.

Mașini românești: Dacia papuc 1304 (1996) - 2.500 $; Dacia 1310 (2001) - 88 milioane lei; Dacia 1310 (1989) - 800 $; Dacia 1410 (1996) - 1750 $; Dacia 1310 (1989) - 1.200 $; Dacia Break (1991) - 1.000 $; Dacia 1310 S (1985) - 950 $; Dacia 1310 TLX (1989) - 1.500 $; Dacia Break (1999) - 2.500 $.

Accesorii: anvelope Dacia - 300.000 lei; anvelope mașini străine - 350.000-400.000 lei; anvelope Aro, Jeep - 800.000 lei; anvelope C (mașini de transport) - 600.000-800.000 lei; ștergătoare Dacia - 75.000 lei/set; oglinzi retrovizoare - 75.000 lei/buc.; pivoți - 75.000 lei/buc.

Așadar, soarele a strălucit și în ceea ce privește situația financiară a comercianților de autoturisme care și-au îmbogățit bugetul (cei norocoși!) cu câteva mii de dolari americani sau euro.

S-ar putea însă, ca săptămâna viitoare să apară norii deasupra pieței auto...

R. M.

METEO

Vremea va fi frumoasă și va continua să se încălzească. Cerul va fi degajat. Vântul va sufla în general slab.

Temp. maxime: 19 la 22°C

Temp. minime: 2 la 5°C.

Au plecat dintre noi

Oachiș Ioan (1934); Catici Emilia (1932); Baumgardner Pavel (1934); Gheorghe Anna (1915); Cocioban Ecaterina (1914); Mariș Ioan (1931); Teutsch Reghina (1913); Petzenbelger Nicolae (1927; Gabor Petru (1926).

Funcționarea fără autorizație de mediu - amendă - de 75 milioane lei

Inspectorul-șef al Inspectoratului de Protecție a Mediului (IPM) Arad, ing. **Mihai Covic** atenționează posesorii autorizațiilor de mediu că solicitarea unei noi autorizații se face cu minimum de 30 de zile (sau 90 în unele situații) înainte de termenul înscris pe documentele respective. Domnul Covic declară că în această perioadă un număr semnificativ de autorizații de mediu au expirat sau sunt pe cale să-și piardă valabilitatea de 5 ani.

Potrivit legii protecției mediului funcționarea fără autorizații se sancționează cu o amendă cuprinsă între 15 și 75 milioane de lei.

În cazul prezentării după autorizații în termen legal, taxa de reînnoire este cuprinsă între 300.000 și 500.000 lei. „Pentru cei care nu se prezintă în termen - declară dl. Covic - aceste taxe costă între 1 milion și 10 milioane de lei.

C. TRIF

ACTUALITATEA CULTURALĂ

TEATRE

Casa de Cultură a Sindicatelor, în colaborare cu Agenția DDV, prezintă azi, 1 aprilie 2002 ora 19,00, spectacolul de mare succes al Teatrului Național București: „Tache, Ianke și Cadîr", de V. I. Popa.

Distribuția: Radu Beligan, Marin Moraru, Gheorghe Dinică, Valentin Uritescu, Mihai Călin, Monica Davidescu, Silvia Năstase.

Biletele s-au pus în vânzare la Agenția Sălii și se difuzează începând de luni, 18.03.2002, ora 14,00, iar de marți, 19.03.2002, zilnic între orele 10,00-18,00. Nu se fac rezervări de locuri la telefon.

CINEMATOGRAFE

Dacia: Vanilla SKY (Deschide ochii) (SUA) 10; 12,30; 15,00; 17,30; 20

Mureșul: O familie genială (SUA) 10; 12,30; 15; 18

Arta: Harry Potter și piatra filozofală (SUA) 15; 17,30; 20

Sala Mică: Corbul: Mântuirea (SUA) 15,30; 18,30

Progresul: „O" de la Othello (SUA) 16

O altă șansă (SUA) 18

Lipova: Câini și pisici (SUA) 16

Dr. Dolittle 2 (SUA) 18

PIEȚE, TÂRGURI

Astăzi este zi de piață la Curtici, Nădlac, Bocsig, Gurahonț, Moneasa, Pilu, Vladimirescu. Tot astăzi se organizează târg săptămânal la Gurahonț, și Bârzava.

Mâine, marți, este zi de piață la Sebiș, Almaș, Apateu, Semlac, Sântana, Șilindia, Vârfurile.

FARMACII DE SERVICIU

• Farmacia **REMEDIUM** Arad, B-dul Revoluției nr. 52-54. Program luni-vineri: 7,30-20,00, sâmbătă 8,00-14,00. Telefon 233195.Farmacia **„OMNIA-FARM"**, Calea Aurel Vlaicu, Bl. Z28, cu program zilnic de la orele 8,00-22,00. Telefon 271724.

Farmacia **LIBRO PHARMA non stop** Calea Aurel Vlaicu 60-68 (lângă stadionul (UTA) telefon 212.992.

UTILITARE

URGENȚE STOMATOLOGICE

Cabinetul de pe str. Crișan (în spate la Gionelli) are program non-stop. Telefon: 253794. Cabinetul din B-dul Revoluției nr. 62, ap. 17, între orele 9,00-19,00. Telefon: 256665.

Și Cabinetul Stomatologic din Calea Victoriei nr. 7 A asigură zilnic urgențe, inclusiv sâmbăta, între orele 10-15. Telefon 095.565.622.

Cabinetul stomatologic de pe str. Abrud Bl. 129/C (P-ța Miorița), asigură servicii stomatologice zilnic între orele 9,00-12,00 și 15,00-19,00, iar sâmbăta 9,00-12,00. Telefon: 259659.

ADMINISTRAȚIA FINANCIARĂ

Administrația Financiară a municipiului Arad: Asistență contribuabili (impozitul pe venitul global) - telefon 280633, 280733, int. 199 între orele 8,00-12,00.

ÎNTRERUPERI DE CURENT

Luni: 9-15: F-ca de Cărămidă Tisza Mureș. **Marți:** 9-15: A. Vlaicu Bl. A37, A36, A35, A40, F-ca de cărămidă Tisza Mureș.

APOMETRE

Citirea apometrelor la abonați se face azi pe străzile: Bicaz, Păcii, Muncii, Semenicului, Ostașului, Sulina, S. Dragu, Orșovei, Zimbrului, Crângului, Arinului, A.M. Guttenbrun, C. Timișorii, S. Secula. **Marți:** Ștefan cel Mare, Caransebeș, Măgheran, Pandurilor, Gogol, Lugojului, Cibinului, Gh. Sion, Gurban, Berzei, P-ța Eroilor, Banatului, Memorandului, Spartacus, V. Pârvan.

TELEFON DE URGENȚĂ LA POLIȚIE: 955

Noile numere de centrală telefonică ale I. J. P. (Inspectoratul Județean de Poliție) Arad: 237.170; 237.803; 237.878; 237.[illegible] 236.858.

ADEVĂRUL
COTIDIAN INDEPENDENT ARAD
Editor: S.C. ADEVĂRUL S.R.L. Arad
COD FISCAL R 1681938 ● COD SICOMEX 19.604 ● CERTIFICAT J 02/1886/31X1991 ● COD SIRUES 020956601 ● ISSN 1220-7489

Redacția și administrația: 2900 Arad, Bd. Revoluției nr. 81. **Telefoane:** SECRETARIAT - 281802, fax 280655, 280625; ADMINISTRAȚIE - CONTABILITATE - 281797; MICA PUBLICITATE - 210775; MAREA PUBLICITATE - 280904; CLUBUL PRESEI - 280989.

Consiliul de administrație: președinte - **DOREL ZĂVOIANU**, telefon 281802, 280625; vicepreședinte - **MIRCEA DORGOȘAN**, telefon 210776; membri: **DOREL BARBU**, telefon 281797; **NICU COJOCARU**, telefon 280904; **MIRCEA CONTRAȘ**, telefon 280854.

Colegiul de redacție: **MIRCEA CONTRAȘ** (redactor-șef); **MARCEL CANCIU** (șef secție foto), telefon **281701**; **ALEXANDRU CHEBELEU** (șef secție sport), telefon **281701**; **NICU COJOCARU** (șef secție publicitate) telefon/fax: **280904**; **GABRIELA GROZA** (secretar general de redacție), telefon **280854**; **VASILE FILIP** (șef secție cultură-învățământ-tineret), telefon **281855**; **280003**; **IOAN IERCAN** (șef secție politică), telefon **280943**; **DORU SAVA** (șef secție social-economic), telefon **281738**; **ȘTEFAN TABUIA** (șef secție actualități), telefon **281855**; **280003**; **DOREL ZĂVOIANU** (președinte al Consiliului de administrație), telefon **281802, 280625.**

Difuzare - Marketing: MIRCEA ȚĂȘCĂ (șef secție)-telefon 280904

Tiparul executat la S.C. MEDIAGRAF S.A. ARAD, str. Feleacului F.N., telefon 250902, fax 250920

„Adevărul" poate fi citit și pe Internet la adresa http://adevarul.arad.ro

Echipa de serviciu

IOAN TULEU
secretar de redacție

Bianca Felea,
Dina Rujan
Ramona Vidulescu
tehnoredactare computerizată

Olimpiu Bulzan,
Dacian Toduța
corectură

CURSURI

Casa de Cultură a Municipiului Arad, anunță deschiderea cursului de secretariat, cu durata de 4 luni. Cursul va cuprinde: limba engleză, limba italiană, limba germană, dactilografie și inițiere pe calculator. Înscrierile se fac zilnic la sediul instituției, din str. Gh. Lazăr nr. 1, între orele 9-13. Informații la telefon: 211918.

PREȚUL AURULUI

BANCA NAȚIONALĂ. **Pentru gramul de aur de 24 K:** prețul cu ridicata - 321.105 lei, iar prețul de achiziție - 288.994 lei. Prețuri înregistrate la sfârșitul săptămânii.

PIAȚA NEAGRĂ. Aur 14 K: cumpărare - 150.000 lei/g, vânzare - 170.000 lei/g. **Aur 18 K:** cumpărare - 180.000 lei/g, vânzare - 200.000 lei/g

CURSUL VALUTAR*

VALORI ÎNREGISTRATE LA SFÂRȘITUL SĂPTĂMÂNII TRECUTE

Denumirea valutei	BNR	BCR		BRD		Banca Transilvania		Banca Agricolă		Bursa neagră	
		C	V	C	V	C	V	C	V	C	V
Euro	28684	28408	29114	28470	28950	28600	28800	28580	28880	28800	28900
Dolar S.U.A.	32887	32900	33050	32750	33100	32700	33000	32800	33070	32800	32900
Forint	118	112	122	114	120	115	119	114	123	114	117

Deşteaptă-te române! 100% Natural
Ofertă Specială la Magazinul alimentar ZIRIDAVA
RED CHILI Tuică naturală de prune

La Mişca, infarct sau crimă?

DUPĂ CE ŞI-A SPART UŞA ŞI GEAMUL CASEI CU TOPORUL, A MURIT...

Sâmbătă noaptea, Serviciul Criminalistic al I.P.J. Arad a intrat în alertă. Un telefon anunța că în Mișca este posibil să se fi petrecut o crimă. **Vid Teodor** (81 ani), din Mișca nr. 291 era cunoscut de săteni ca fiind un om bătrân și cu multe probleme de sănătate. Localnicii mai spuneau că **„de multe ori credem că delira. Auzea în casă tot felul de paşi şi credea că dă cineva peste el".** Vid T. n-avea copii iar soția era internată în spital, la Ch. Criș. Sâmbătă seara, bătrânul a vrut să intre în casă, auzind zgomote în interior și negăsind repede cheile a apucat toporul și a început să lovească în ușă. Văzând că ușa nu cedează, Vid T. a spart cu toporul un geam pentru a reuși să intre în casă. Vecinii spun că nimeni nu era în casă, de altfel s-au găsit la locul lor pensia, CEC-urile și testamentul. Procurorul sosit la fața locului împreună cu polițiștii de la criminalistică l-au găsit pe Vid Teodor în pat, decedat. Se pare că Vid T. era bolnav de inimă iar decesul ar fi survenit în urma unui infarct. Cercetările continuă pentru a elimina toate pistele ce ar fi putut duce la **crimă**.

S. GHILEA

OJPC SE SESIZEAZĂ ÎN CAZUL „EURO CASSA"

● ***Clauze abuzive în contractele încheiate cu solicitanții de împrumuturi***

După ce, în urmă cu două luni, Garda Financiară Arad a constatat grave nereguli la societatea de creditare **„Euro Cassa"**, a venit rândul Oficiului Județean pentru Protecția Consumatorului să se sesizeze în această problemă.

Societatea, cu sediul în Satu Mare, are la Arad un punct de lucru și se ocupă cu împrumutarea unor sume de bani într-un sistem gen „Caritas".

Au fost destui arădeni încrezători în promisiunile firmei respective, care și-au dat însă repede seama că de fapt este vorba de un fel de înșelătorie, reclamând acest lucru organelor abilitate să ia măsuri.

În urma controlului, inspectorii OJPC au descoperit o serie de nereguli, cum ar fi redactarea contractului prin folosirea de termeni care nu sunt definiți, și faptul că nicăieri în contract nu se specifică clar că este vorba de un împrumut în bani.

OJPC a considerat contractul ca fiind abuziv, deoarece permite firmei să modifice prețurile și tarifele (taxa de mandatare) stabilite prin contract, fără avizul consumatorilor și restrânge dreptul acestora de a pretinde despăgubiri, obligându-i să se supună unor condiții de care nu au avut cunoștință la semnarea actelor.

În urma acestor concluzii, firma a fost sancționată contravențional, iar documentul de control a fost înaintat Judecătoriei Arad, care a confirmat existența clauzelor abuzive în contractul de mandatare. Pentru că numărul celor păcăliți de firma în cauză este destul de mare, OJPC atenționează consumatorii să conștientizeze riscurile la care se expun, în cazul încheierii unui contract fără studierea lui în amănunțime.

SORINA AMBRUŞ

PERSONAL PENTRU CASELE DE TIP FAMILIAL

Casele de tip familial din subordinea Direcției Generale pentru Protecția Drepturilor Copilului Arad au nevoie de personal suplimentar pentru îngrijirea copiilor. Persoanele interesate de anumite posturi din acest mediu, care îndrăgesc copiii și sunt capabile să le ofere acestora bucurii, pot cere informații la telefoanele 462438, 094-397152.

De astăzi, la Archiş

REÎNCEP LUCRĂRILE LA REGULARIZAREA VĂII GROŞILOR

În 1996, în comuna Archiș a început regularizarea Văii Grosilor, în intravilanul Archiș - Groșeni. Lipsa fondurilor a fost cauza pentru care, mai bine de patru ani, lucrările au fost sistate.

În urma calamităților din primăvara anului 2000, care au afectat drumuri comunale și județene, rețele electrice, gospodării și instituții de pe raza comunei, Guvernul a aprobat suma de 150.000 de Euro pentru amenajarea pragurilor de fund și a zidurilor de protecție, pentru a stopa erodarea.

Primarul **Nicolae Valea** spune că activitatea de realizare a acestui obiectiv, începută în toamnă, va fi reluată astăzi, după o pauză de câteva luni impusă de condițiile meteo nefavorabile. Lucrarea, al cărui termen de finalizare este luna septembrie, se derulează prin Compania Națională a Apelor Române - Direcția Oradea. Finanțarea este suportată de Comunitatea Europeană.

T.M.

„Luna Pădurii" - două săptămâni de activitate

An de an, Direcția Silvică Arad își propune un plan de lucru pentru perioada 15 martie - 15 aprilie, denumită generic „Luna Pădurii".

Până la finele lunii martie s-au împădurit 133 de hectare din 139 cât au fost propuse. În acest scop, s-au folosit puieți din specii autohtone, produși în pepinierele proprii - informează **ing. Alexandru Pîrv, directorul Direcției Silvice Arad.**

Surplusul de puieți a fost: *transferat altor DirecțiiSilvice din țară (421 mii de bucăți) *folosit pentru împădurirea suprafețelor din fondul forestier (50 mii de bucăți) *atribuit, gratuit, persoanelor fizice care au solicitat material biologic (15 mii de bucăți).

T.M.

De astăzi

20 de specialiști silvicultori, delegați la Suceava

În județul Suceava, condițiile meteorologice nefavorabile au afectat suprafețe împădurite , producând doborâturi și rupturi de vânt.

Direcția Silvică Arad se solidarizează cu instituția similară din Moldova și, începând de astăzi, deleagă 20 de specialiști (ingineri și tehnicieni) care să dea o mână de ajutor colegilor suceveni la evaluarea masei lemnoase afectate de aceste doborâturi.

Ing. Alexandru Pârv, directorul Direcției Silvice Arad, recomandă tuturor agenților economici cu activitate de exploatare a pădurilor „să își îndrepte atenția asupra posibilității exploatării masei lemnoase din aceste doborâturi, în județele afectate."

T.M.

APlast
PRODUCĂTOR TÂMPLĂRIE P.V.C.
Căutăm firme interesate să devină reprezentanţe locale în judeţul Arad
pentru montajul tâmplăriei produse în fabrica APLAST, cu profile DECEUNINCK şi cu feronerie GU.
(2365943)
Asigurăm transport în toată ţara şi oferim condiţii comerciale avantajoase.
tel/fax: 044-445834, 01-666 56 25; mobil: 093-53 91 91; web: www.aplast.ro; e-mail: aplast@kappa.ro

DEPUTATUL PUR NICU COJOCARU INIȚIAZĂ „NEGOCIERI" PENTRU CĂMINUL DE BĂTRÂNI LIPOVA

Vizitând, în cursul dimineții de sâmbătă, 30 martie a.c, împreună cu deputatul PUR NICU COJOCARU și cu o parte din staff-ul Biroului său parlamentar, (cum sunt tenacii vicepreședinți județeni VIOREL POPINA și HELMUTH DUCKADAM, ori medicul IONEL DRĂGĂNESCU) căminul de bătrâni din Lipova, în momentul în care am luat contact cu „dormitoarele" în care își duc viața 148 de bătrâni, majoritatea bolnavi cronici, am rămas profund intrigat de precaritatea condițiilor igienice din această fostă mănăstire franciscană din Radna, venindu-mi în minte adjectivul „dickensian"! Toți cei prezenți au luat contact cu o incredibilă „lume" care în acest început de mileniu își aduce existența (asemenea lumii „dickensiene" de acum o sută cinzeci de ani) într-o clădire veche de câteva sute de ani (ultima dată când a fost supusă unei reparații capitale - ne spune contabilul șef Aurel Stoicescu era în anul 1924!), cu zeci de încăperi sordide. Am întâlnit bătrâni și bolnavi cu priviri „hămesite" de durere, într-o clădire pentru care **„nu există bani necesari igienizării"** (afirmația aparține viceprimarului Petre Toma), deși Consiliul județean a alocat orașului Lipova două miliarde de lei, dar în care „n-a încăput" și igienizarea acestui cămin-azil de bătrâni, dovedindu-se că „aleșii" locali sunt insensibili la problemele importante de viață, ce țin, în fond, de drepturile omului!

„Asemenea fenomene sociale - este de părere deputatul Nicu Cojocaru - viciază înseși valorile noastre umaniste, viciază instituțiile societății, viciază tot ceea ce este bun în sufletul omenesc!" În calitatea sa de membru al Comisiei Drepturilor Omului din Parlamentul României, deputatul este hotărât să se „bată", convins (am spus noi optimist) că „adevărul va învinge"!

Am prezentat telegrafic câteva „impresii la prima vedere" legate de situația catastrofală în care se află bolnavii din Căminul de bătrâni Lipova tocmai pentru a înțelege mai corect noua inițiativă pe care o are deputatul PUR NICU COJOCARU și vicepreședintele PUR VIOREL POPINA de a „negocia" cu toți factorii responsabili care pot facilita transferarea bolnavilor din acest cămin insalubru în clădirile fostei U.M. 01341 - Lipova (situate în mijlocul unui elegant parc recreativ). Amintim că cele două clădiri sunt bine întreținute, dotate cu un dispensar medical spațios și cu un bazin de înot, clădiri care în cursul acestei veri vor fi eliberate de armată.

În demersul său, parlamentarul arădean a și început deja „negocierile" pe plan local, la nivelul Primăriei și Consiliului local orășenesc. Vor urma însă multe altele (deloc ușoare!), la nivelul Ministerului Apărării Naționale, Ministerului Sănătății și Familiei, apoi interpelări Parlamentare pentru a se finaliza, în cele din urmă, cu un Proiect de lege supus dezbaterii și aprobării Parlamentului.

„Sunt preocupat permanent de lucruri serioase, majore pentru societatea arădenă, cum este și această Casă de bătrâni din Lipova, ca să nu mai spun că bat județul în fiecare săptămână de la un capăt la celălalt pentru a rezolva o multitudine de reclamații și sesizări ale celor mai necăjiți oameni! Să nu creadă cineva că electoraul arădean nu vede (și nu apreciază) acest lucru! Am fost și voi rămâne același om dinamic al terenului, al județului. Eu nu vin acasă, la Arad, numai pentru weekend, eu vin cu dragoste ca să lucrez pentru cetățeni!" - a declarat în final Nicu Cojocaru.

EMIL ŞIMĂNDAN

Razie la „Bizar" și Crama „Clujul"

O NOAPTE FĂRĂ ARME ȘI DROGURI...

Mergând pe linia prevenirii unor incidente cu violență, comanda Poliției Municipiului Arad a organizat, sâmbătă noaptea, două acțiuni de mare amploare în **Crama „Clujul"** și **barul „Bizar"**. La acțiuni au participat efective ale Poliției județului, ordinea publică, serviciul economic și Detașamentul de intervenție rapidă.

Polițiștii au avut ca scop prevenirea tulburării ordinii și liniștii publice, consumul de narcotice și prevenirea acțiunilor prin violență. La clubul **„Bizar"** s-au legitimat și percheziționat peste 200 de persoane. **Maiorul Ioan Puie** - adjunct al șefului Poliției Municipiului Arad ne-a spus **„am satisfacția că la nici o persoană n-am găsit droguri de nici un fel sau arme albe, spray-uri etc."** Semn că tineri arădeni știu să se distreze și în mod civilizat atunci când vor. Singura problemă la Bizar pare să fi fost numai de ordin economic. În ce privește **Crama „Clujul"**, aici s-a găsit un plus considerabil la una dintre vânzătoare. Cu toate că au fost legitimate și percheziționate toate persoanele din cramă, nici aici nu s-au găsit obiecte contondente sau alte arme și droguri. Acțiunea Poliției Municipiului Arad s-a derulat între orele 1,00 și 4,00. **Mr. Ioan Puie** ne spunea că astfel de acțiuni vor continua și în alte localuri publice, ele având, în primul rând, un scop preventiv.

SORIN GHILEA

GARDIENII PUBLICI SANCȚIONEAZĂ

În cadrul unor controale întreprinse în municipiu și județ pentru apărarea ordinii și liniștii publice, Gardienii Publici au aplicat amenzi în valoare de peste 15 milioane lei, celor care nu au respectat prevederile legale.

BEȚI CRIȚĂ CERȘIND ÎN FAȚA BISERICII

Ioan Vâncu din Felnac și Dimitrie Ciurar din Arad au băut până s-au făcut criță. După ce și-au terminat banii, vrând să facă rost de alții s-au așezat în fața unei biserici să cerșească. Au fost surprinși de gardieni și sancționați fiecare cu 800 mii lei. Tot cerșind au fost găsiți și Lazăr Jurcă din Curtici și Ciprian Covaci din Vladimirescu. Primul a fost sancționat cu o amendă în valoare de 80 mii lei, iar al doilea, fiind minor, a „scăpat" numai cu un avertisment.

REFUZ DE LEGITIMARE....

În timpul acestor verificări, gardienii l-au prins pe Andrei Nagy din Arad plimbându-se cu bicicleta de trotuar. Pentru această încălcare a legii și pentru că a refuzat să se legitimeze i-a fost aplicată o „corecție" în valoare de 400 mii lei. Tot pentru aceiași faptă au fost sancționați Oliviu Dăncilă, Andras Maximilian din Arad și Zoltan Fogorași din Vladimirescu fiecare cu câte 450 mii lei.

Gheorghe Chiriac a trebuit să „scoată din buzunar" 100 mii lei pentru că și-a scuturat din balcon covoarele.

NADIA BODRAN

ÎNTRE DULĂI

(Urmare din pagina 1)

Mai primește și dânsul câte o corecție politică de la câte unul de categorie grea, cum este acest primar și pesedist șef Dorel Popa, dar nu se lasă. Atunci când o ia peste bot, cum se plânge acum în legătură cu teroarea popistă, face zarvă mare să audă cât mai multă lume. Inclusiv ziarele și să se întrebe ce au pesediștii ăștia negri în cerul gurii cu simpaticul nostru vice. Am fost tentat să folosesc un anumit diminutiv, dar mă tem că omul e lipsit de simțul umorului și îmi mai deschide un proces penal. Și așa am unul pe rol cu el, dar pe acesta îl câștig sigur fiindcă l-am criticat pe Falcă dar nu l-am calomniat, cum susține el. (Nici o grijă, vom informa opinia publică despre mersul procesului).

Ce nu a calculat agresivul vice democrat în demascarea lui Popa ca aventurist iresponsabil în privatizarea CET? Păi nu a avut în vedere ceea ce crede primarul că se va întâmpla spre salvarea sa și a partidului său în fața arădenilor. Precis nu știm cum a gândit dl. Popa că va scoate cămașa la toamnă-iarnă, dar aproape sigur domnia sa merge pe logica practicilor ultimilor 12 ani, când guvernanții, indiferent din care tabără politică provin, au sfârșit prin a umbla cu mâna la teșcherea ori de câte ori mânia populației duse în pragul disperării din cauza insuportabilelor greutăți ale vieții amenința să facă o explozie de mare putere. În consecință va fi gândit dl. Popa, în cazul unor previzibile nemulțumiri și proteste de stradă vehemente ale arădenilor, șefii săi de la București îl vor salva, dând ordin ministrului de finanțe să desfacă baierele pungii. Cât despre primejdia să nu mai fie ales primar la viitoarele alegeri din 2004, nici o problemă: dl. Dorel Popa se dorește senator (nu deputat!) cu relații româno-americane. Arădenii n-au decât să rămână cu buza umflată și cu ochii în soare.

Dl. Cristea, cel de al doilea vicepreședinte al CJA, l-a criticat și el pe primarul Popa în mod deosebit de pe poziții de partid. Primarul este cunoscut ca un tip războinic și nu este exclus să-l fi pus pe lista neagră și pe Claudiu Cristea. Va reuși el să îi pună la pământ pe cei doi agresivi adversari? De urmărit!

OMAGIU REGINEI MAMĂ A MARII BRITANII

Presa britanică a dedicat, duminică, ediții speciale omagiale reginei-mamă Elisabeth, care a încetat din viață, sîmbătă, la vîrsta de 101 ani, toate publicațiile subliniind că decesul ei marchează sfîrșitul unei epoci, transmite AFP.

"Plecarea unui șef de familie", scrie Sunday Times. "1900-2002", titrează, mai simplu, Sunday Telegraph, care publică o fotografie mare în culori, a reginei vîrstnice, dar elegante.

Ziarul Sunday People estimează în editorialul său să "regina-mamă nu a fost numai mama reginei Elisabeth, ci și bunica întregii națiuni britanice". "Ea era un exemplu strălucitor pentru fiica sa și pentru restul familiei regale. Și nu o vom mai vedea niciodată", continuă articolul.

"Ea ne-a influențat viețile tuturor", scrie Sunday Express. "Moartea sa, chiar și la această vîrstă înaintată de 101 ani, provoacă o tristețe incomparabilă. Simțim că Marea Britanie a pierdut o ființă foarte dragă, ca și un ambasador remarcabil", se arată în continuare.

Sunday Mirror, spune că regina-mamă a dus o viață exemplară, adaugă că "ea nu a tratat niciodată oamenii obișnuiți cu aroganță, așa cum au făcut anumiți membri puțin importanți ai familiei regale".

Marea Adunare Națională de la Chișinău

REZOLUȚIE CU PRIVIRE LA ABOLIREA DICTATURII COMUNISTE

Participanții la Marea Adunare Națională din Chișinău au adoptat, duminică, o rezoluție "cu privire la abolirea dictaturii comuniste și restabilirea democrației pluraliste", în care cer ca "Parlamentul Republicii Moldova să fie convocat în termen de 48 de ore" și să interzică activitatea partidelor de orientare fascistă, nazistă și comunistă, "precum și folosirea denumirii și simbolisticii fasciste, naționaliste și comuniste, a numelor sau imaginilor persoanelor care au reprezentat aceste doctrine sau grupări politice totalitare".

În rezoluție se mai cere ca "Guvernul, Procurorul General, directorul Serviciului de Informații și Securitate, președintele Companiei de stat Teleradio Moldova, directorul televiziunii și radioului național să-și prezinte demisia în cadrul aceleiași ședințe a Parlamentului".

"Cei 101 deputați, precum și supleanții de pe listele respective să-și depună mandatele, iar Președintele să stabilească data alegerilor parlamentare anticipate și să-și dea demisia", se spune în document.

Marea Adunare Națională a început, duminică, la Chișinău, cu discursul președintelui Partidului Popular Creștin Democrat (PPCD), Iurie Roșca, acesta declarînd că, "în pofida terorii, intimidărilor și persecuțiilor" regimului comunist al președintelui Vladimir Voronin, protestarii, totuși, au ajuns la manifestație, informează BASA-press.

La ora începerii manifestației, în piața centrală din Chișinău se aflau aproximativ 80.000 de demonstranți. Printre aceștia s-au aflat senatorul PRM Ilie Ilașcu, precum și familia deputatului PPCD Vlad Cubreacov, dispărut în data de 21 martie.

UNIFICAREA MIȘCĂRII DE DREAPTA DIN ROMÂNIA A PORNIT DE LA ARAD

Reprezentanții UFD (Dan Antoci președinte, Radu Ignat vicepreședinte și Simona Braiț președintele organizației de tineret), PPdR (Achim Alexa președinte, Ioan Gabor secretar general), PRN (Radu Onea președinte și Cezar Nicolau vicepreședinte), au avut sâmbătă 30.03.2002 o primă rundă de discuții asupra protocolului de unificare semnat la Moneasa, județul Arad, în data de 09.03.2002.

În urma discuțiilor s-a stabilit că viitoarea forță politică de dreapta rezultată în urma unificării celor trei formațiuni politice arădene, va avea următoarea structură de conducere la nivelul județului Arad: președinte Alexa Achim; prim-vicepreședinte Dan Antoci; secretar general executiv Ioan Gabor; vicepreședinți Radu Onea, Radu Ignat, Cezar Nicolae, Simona Braiț.

DANIEL ALBU

LOTO „6/49"
24, 47, 32, 33, 44, 22
NOROC
2 4 8 7 2 7 4

LUNI, 1 APRILIE 2002

TVR 1
7,00 Jurnal de dimineață
7,30 Strict necesar. Magazin matinal
8,40 Bravo, bravissimo! - rel.
10,10 Surprize, surprize - rel.
12,30 Tezaur folcloric - rel.
13,30 Spectacolul lumii - rel.
14,00 Jurnalul de prânz
14,30 Istorie polemică
15,00 Pro Patria
16,00 Kronika
17,30 Interes general: Protecția
18,30 Corect
18,35 Careul de aur - emisiune concurs
19,15 Avanpremieră Știri. Sport
19,25 Istoria fotbalului
20,00 Jurnal. Meteo. Sport
20,45 Curat Caragiale! Parol!
20,50 Iartă-mă!
(●) 21,50 Orașul îngerilor - s.
22,45 Față în față
23,45 Jurnalul de noapte
0,00 Memorialul exilului românesc
0,45 Marele jazz
1,45 Jurnal. Meteo. Sport
2,30 Curat Caragiale! Parol! - rel.
2,35 Interes general - rel.
3,35 Iartă-mă! - rel.

TVR 2
7,00 Flipper și Lopaka - rel.
8,00 Fete vesele - s.
8,30 Cafeaua de dimineață
9,30 Piatra magică - s.rel.
10,05 Zona crepusculară - rel.
10,35 Tată, am încurcat-o! - s.
11,00 Veni, video, vici!
11,15 Splendorile naturii - rel.
12,10 Muzică populară
12,30 Avocați și asociați - s.
13,25 Știri
13,30 Medalion de interpret - rel.
14,00 Desene animate
15,15 Toți, împreună
16,35 Oprirea obligatorie
17,00 Destine
17,25 Răscruci
17,55 Știri
18,00 Știri regionale
18,30 Teleaudiența
19,30 Românii de lângă noi
20,00 Palete
20,30 Zona crepusculară - s.
21,00 Reforma la bani mărunți
21,30 Telejurnal
22,00 Puls 2002
22,30 Teatru liric: **Trubadurul** de Giuseppe Verdi

PRO TV
7,00 Profeții despre trecut - rel.
* Omul care aduce cartea
8,00 Știrile Pro Tv - Ziarul dimineții tale
9,00 Tânăr și neliniștit - rel.
10,00 Gașca din Malibu - s.rel.
10,30 Râdeți cu oameni ca noi! - rel.
(●) 12,00 Moartea suspectă a lordului Edgware - s.
(●) 14,00 Rudy - dramă, biografic, SUA, 1994
16,00 Tânăr și neliniștit - s.
17,00 Știrile Pro Tv
* Vremea * Europa pur și simplu delicioasă
17,45 Teo
19,00 Știrile Pro TV
* Sport * Vremea
20,00 Lanțul slăbiciunilor cu Andrei Gheorghe
21,00 La bloc
21,30 Ca$$a Loco
22,00 Știrile ProTv
(●) 22,30 Familia Bundy - s.
22,30 .Ro
23,00 Sub semnul întrebării
* Știrile Pro Tv
1,00 La limita imposibilului - s.

TV ACASĂ
7,00 Povești adevărate - rel.
7,30 Căsuța poveștilor - rel.
(●) 8,00 Amor de cățel - rel.
9,00 Maria Belen - rel.
* Căsuța poveștilor - rel.
10,15 Vei fi a mea, Paloma! - s.rel.
11,50 Mariu - s. rel.
12,40 Petrecerea - Îndrăgostiți în bucătărie - rel.
13,40 Petrecerea - rel.
15,00 Dreptul la viață - s.
15,50 Căsuța poveștilor
16,00 Fiorella - s.
(●) 17,30 Amor de cățel - s.
18,30 Maria Belen - s.
19,30 Povești adevărate
* Vremea de Acasă
(●) 20,00 Vei fi a mea, Paloma! - s.
(●) 21,00 De 3x femeie
22,00 Salome - s.
22,55 Dragoste și putere - s.
23,25 Povești adevărate - rel.
0,00 Sânge din sângele meu - s.
0,40 Dreptul la viață - s.rel.
(●) 1,30 De 3x femeie - rel.
2,30 Muzica de acasă, muzica nopții

HBO
8,00 O singură noapte - dragoste, SUA, 2000
9,35 Croazieră cu peripeții - comed., SUA, 1997
11,30 Dosarele Y - s.
11,50 Primul film al lui Doug - animație, SUA, 1999
13,15 Elizabeth - istoric, SUA, 1998
15,20 Istoria se scrie noaptea - dramă, SUA, 1999
16,55 Cultura tehno - doc.
17,50 Peștitorul - dragoste, SUA, 1997
19,30 Pe platourile de filmare
20,00 Cea mai bună speranță feminină - comed., Franța, 2000
21,45 Camarazi de război - s. - 2 ep.
23,55 Oameni de tinichea - dramă, SUA, 1987
1,45 Corbul: Orașul îngerilor - acț., SUA, 1996

PRIMA TV
7,00 Luna sălbatică - s.rel.
8,00 Zid. Emisiune matinală
12,55 Clip Art
13,00 HIT 40 - rel.
14,00 www.primatv - rel.
14,30 Camera de râs
15,30 Viper - s.
16,30 Luna sălbatică - s.
17,30 M.A.S.H. - s.
18,00 Focus
19,00 Camera de râs
19,30 Real TV
20,00 Vrei să fii miliardar?
21,00 Pe urmele Mafiei - acțiune, SUA, 1987
23,00 Focus Plus
23,30 M.A.S.H. - s. rel.
0,00 Viper - s.
0,55 Clip Art - rel.
1,00 Camera de râs - rel.
1,30 Focus Plus - rel.

TELE 7 ABC
7,35 Știri
7,50 Videoclipuri
10,00 Tentații - rel.
11,00 Documentar
12,00 Apel: Crima - s. rel.
13,00 Videoclipuri
14,00 Fata Morgana - dramă, România, '80
16,00 Reportaj 7 abc - rel.
17,00 Documentar
17,30 Apel:Crima- s.
18,30 Telejurnal
19,00 Auto Moto Sport - doc.
19,25 Pronosport
20,30 Pădurea de mesteceni - dramă, Polonia, 1970
22,05 Concert
23,00 Documentar
23,30 Știri
23,45 Videoclipuri

ANTENA 1 – TV ARAD
7,00 7 zile TVA (retrospectiva știrilor) - rel.
8,00 Observator
8,50 Sport
9,00 Cafeaua cu sare
10,00 Îmbrățișări pătimașe - s.
(●) 11,00 Fără onoare - f. rel.
13,00 Știrile amiezii
13,15 MacGuyver - s.
14,00 Academia vedetelor - rel.
16,00 Magazin sportiv
16,30 Publicitate, Promo
16,45 Știri TVA
17,15 Soledad - s.
19,00 Observator
19,50 Sport
19,58 Meteo
(●) 20,00 Echipa trăsnită - acț./comedie, SUA, 1989
21,57 Publicitate, Promo
22,00 Observator
22,15 Știri TVA
22,30 Marius Tucă Show
(●) 23,30 Școala de bune maniere - comedie, SUA, 1987
1,30 Observator - rel.
2,30 Zile din viața noastră - 2 ep.
4,30 Soledad - s. rel.
6,00 Cafeaua cu sare - rel.

TV RCS
8,30 Cafeaua de dimineață
9,30 Desene animate
10,00 Program religios - rel.
10,30 Radical power - comedie
11,00 Retrospectiva 7 x 7 - rel.
12,15 Trei destine - s.
13,00 Ziua cea mare - film
14,30 Câini și pisici - doc.
15,00 Videoclipuri
15,15 Trei destine - s.
16,00 Desert speaks - doc.
16,30 Videoclipuri
16,45 Life magazin
18,15 Știrile RCS
19,00 Hit Squad - comedie
19,50 Videoclipuri
20,00 Microb - informativ
22,00 Știrile RCS
22,35 Argatul - film
(■) 24,00 Erotica

MANDATUL PREMIERULUI SE CÂȘTIGĂ DOAR LA BUCUREȘTI

Cunoscutul analist politic Ion Cristoiu comentează în exclusivitate pentru cititorii ziarului „Adevărul" evenimentele săptămânii.

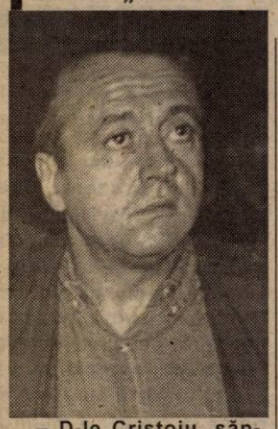

– D-le Cristoiu, săptămâna trecută s-au reunit la București premierii țărilor candidate la NATO („Vilnius 10"). Considerați că avem șanse de integrare în Alianță?

– Avem șanse, dar nu avem certitudine. Însă, noutatea sumit-ului de la București o reprezintă declarația premierului Adrian Năstase, conform căreia în cazul unui eșec în ceea ce privește integrarea României în NATO, premierul român își va da demisia, împreună cu tot Cabinetul...

– Putem, vorbi despre o declarație riscantă a lui Adrian Năstase?

– Există și voci care afirmă că istoria este mult mai complexă și că integrarea noastră în NATO nu este o certitudine, numai că, în ceea ce mă privește, consider că declarația primului-ministru dă foarte bine în context: dacă intrăm în NATO, este foarte bine, iar dacă nu, atunci măcar a dat dovadă de bărbăție politică...

– Așa este, numai că actualul Guvern, a pus prea mare accent pe integrarea în NATO și pe negocierile cu FMI, neglijând oarecum problemele de zi cu zi ale cetățenilor.

– Aveți perfectă dreptate! Adrian Năstase nu va plăti nota guvernării nici la Bruxelles, nici la New-York, ci o va plăti la București. Degeaba dă ordonanțe privind lupta împotriva fascismului - cu toate că în România nu există nici măcar o singură manifestare de acest gen - sau degeaba negociază „la curea" cu FMI-ul, dacă populația României o duce din rău în mai rău. Așa a căzut și Ceaușescu, atunci când a pus interesele externe ale țării deasupra satisfacerii necesităților interne...

– Dar dacă România este acceptată în NATO, atunci premierul Năstase este salvat?

– În acest caz, premierul nu va mai fi obligat să-și dea demisia, însă presiunile sociale ar putea crește atât de mult, încât să nu mai existe alternativă... Degeaba ne integrăm în Alianță, dacă acest lucru ne va împovăra economic pe termen mediu și scurt, iar cetățenii vor plăti impozite, taxe și cheltuieli de întreținere care depășesc veniturile fiecăruia. Altfel spus, demisia premierului nu ține neapărat de satisfacerea unor obiective externe, ci de confruntarea cu viața cotidiană. Oricum, din punct de vedere politic, PSD-ul se comportă ca un „partid arhipelag"...

– Arhipelag?

– Exact! Pe plan intern mai multe tabere, viața de partid e redusă la banalele conferințe de presă și la acțiunile lui Cozmin Gușă, racolările din alte partide sunt la ordinea zilei, iar gruparea Năstase a încălcat cele mai multe angajamente electorale ale partidului de guvernământ.

– Nu putem vorbi măcar despre fiorduri?

– Nici de fiorduri, nici de lagune. Vorbim despre arhipelag, cu insule și insulițe distincte. Sub conducerea lui Adrian Năstase PSD-ul s-a deplasat cam mult înspre dreapta, cu toate că electoratul a votat doctrina promovată de Ion Iliescu: o social-democrație moderată, o trăire națională etc. Numai în ceea ce privește UDMR-ul, Adrian Năstase a făcut mai multe concesii decât - s-au făcut în ultimii 12 ani... În ceea ce mă privește, consider că electoratul a votat pentru un alt PSD...

– Pentru Ion Iliescu?

– Într-o propoziție covârșitoare.

– Când credeți că se va sparge PSD-ul?

– Dacă nu intrăm în NATO, imediat. Dacă intrăm, atunci într-o lună, două...

– Așa de repede?

– Uitați-vă câte proiecte guvernamentale au căzut în ultima vreme în Senat...

– Au lipsit câțiva senatori...

– Au lipsit, dar n-au lipsit întâmplător. După cum nici Antonie Iorgovan și nici Adrian Păunescu nu se ridică întâmplător împotriva lui Cozmin Gușă.

DORU SINACI

C.V. TUDOR AR FI DE ACORD CU REVENIREA ÎN PRM A LUI CREȚ NICOARĂ

Creț Nicoară se mai gândește

Într-o emisiune pe postul de televiziune OTV, C.V. Tudor afirma că deputatul Creț Nicoară ar putea reveni în PRM (actualmente el este în PSD) și, în acest caz, va face declarații fulminante la adresa PSD. C.V. Tudor a mai adăugat că îl va reprimi pe Creț Nicoară în partid fiindcă acesta, la plecarea sa din PRM, nu a aruncat cu noroi în partidul care l-a promovat.

Întrebat ce părere are despre declarațiile lui C.V. Tudor, deputatul Creț Nicoară a răspuns că va trebui să știe exact ce a spus președintele PRM, după care va analiza cele spuse și abia apoi va lua o decizie. Indiferent ce decizie va lua Creț Nicoară un lucru este clar: în PSD Arad nu are nici o șansă. Și asta s-a văzut prea bine la Conferința Județeană a PSD din 15 martie. Dacă va reveni în PRM, Creț Nicoară are mai mari șanse, totul depinzând însă de termenii în care acesta se va reconcilia cu C.V. Tudor care să recunoaștem i-a dat deputatului arădean o temă de casă nu ușor de rezolvat.

I. IERCAN

PSM încă mai speră în coagularea forțelor de stânga

Președintele organizației județene a PSM, Mihai Lelik, a participat la ședința de Birou Executiv al PSM, care a avut loc la București. Președintele Ioan Sasu a purtat discuții maraton, pe parcursul a două zile, cu membrii Biroului, referitor la negocierile în vederea coagulării forțelor de stânga. S-a discutat inclusiv posibilitatea unor alianțe cu PSD, PD sau PRM. ● Plenara Comitetului Național va analiza situația partidului și va hotărî strategia în perioada următoare. ● Pe plan local, spune Mihai Lelik, se vor produce schimbări esențiale, în primul rând fiind necesară schimbarea mentalității fiecărui membru în ceea ce privește sarcinile de partid. ● Au fost amânate alegerile la Secusigiu, Felnac și Pecica, în schimb, duminică, 7 aprilie vor fi alegeri la Pâncota, Beliu, Șicula. ● Miercuri va fi ședință de Birou Județean Se anunță luarea unor măsuri importante. ● În perioada următoare, în centrul atenției va fi organizația municipală.

S. TODOCA

S-AU SISTAT ÎNSCRIERILE ÎN PSD ARAD

Sâmbătă, la prima conferință de presă a organizației municipale Arad a PSD, președintele Edeleni Coloman a anunțat că deocamdată s-au sistat înscrierile în partid pe o perioadă necesară reorganizării.

● Membrii staff-ului municipal prezenți la conferința de presă au explicat ziariștilor **„Ce vrem să facem, cum și cu cine".** • Edeleni Coloman a arătat că în cel mult o săptămână se va finaliza analiza organizațiilor de cartier. La acele organizații care depășesc 50 de membri se vor constitui grupe de partid. Pentru că lupta electorală se anunță a fi foarte dură, PSD vrea să cunoască problemele cetățenilor. În acest sens se vor organiza sondaje, iar fiecare membru al Biroului Municipal va monitoriza un cartier. • Vor fi analizate sectoarele de activitate din municipiu conduse de către membri ai PSD. • Va fi constituit un fond de întrajutorare a membrilor.

● ***Comisiile pe domenii de activitate***

Secretarul Petre Blajovici ne-a prezentat comisiile pe domenii de activitate și pe cei care le conduc. 1. **Învățământ - cultură** - Daniel Bălan. 2. **Sport - turism-tineret** - Sorin Truț. 3. **Domeniul social și protecția copilului** - Mircea Faur. 4. **Relații externe, integrare europeană** - George Medințu. 5. **Relații cu sindicatele și societatea civilă** - Cristian Fotescu. 6. **Economie și relații cu administrația locală** - Bruno Masut. 7. **Resurse financiare** - Anghel Mihăeș. 8. **Organizare** - Petre Blajovici. 9. **Resurse umane, imagine** - Rodica Borza.

● ***Se caută birouri în cartiere***

Rodica Borza a punctat acțiuni prioritare ale consilierilor locali ai PSD, în special implicarea în identificarea și rezolvarea problemelor din cartiere. În acest sens, se încearcă identificarea unor spații din cartiere, care vor fi puse la dispoziție tuturor consilierilor (de la toate partidele) pentru audiențe cu cetățenii.

● ***Relaxarea fiscalității***

Bruno Masut, vicepreședinte pe probleme economice, ne-a asigurat că PSD Arad se va implica în relaxarea fiscalității, lupta împotriva corupției, reintrarea Aradului pe piețele interne și externe, va sprijini privatizarea și va pune în aplicare mai multe programe.

● ***Banii, banii!***

Trezorierul Anghel Mihăieș se va ocupa cu identificarea de resurse financiare pentru partid, pe lângă cotizații căutându-se donatori și sponsori. Este nevoie urgentă de bani pentru amenajarea sediului și constituirea fondului de întrajutorare.

SIMION TODOCA

„AM ÎNCREDERE ÎN DEMOCRAȚIE!"

Dialog cu d-l Gheorghe Falcă, vicepreședinte al Consiliului Județean Arad

– D-le vicepreședinte, în ce măsură sunt reale zvonurile privind încercarea de eliminare de la CJ Arad a dvs. și a d-lui Claudiu Cristea?

– În cadrul ședințelor de partid ale PSD, în momentul în care se discuta despre schimbarea unor directori de la instituțiile descentralizate ale statului, câteva persoane, în cadrul acestor discuții, au cerut ca partidul să se implice în schimbarea celor doi vicepreședinți ai C.J.A. pentru că fac opoziție partidului.

– Se poate face legătură între această atitudine și opoziția pe care o faceți dvs. primarului Dorel Popa?

– Este posibil. Lumea a înțeles acest demers și a rămas că vor încerca să ne schimbe și pe noi așa cum vor încerca să-i schimbe și pe directori.

– Revin și întreb care sunt relațiile dvs. cu primarul Dorel Popa?

– Relațiile care sunt între un primar și un vicepreședinte al Consiliului Județean. Atâta doar că încrederea nu mai este aceea care a fost la început.

– A cui încredere în cine?

– Cred că a ambilor.

– Dvs. de ce nu mai aveți încredere în primar?

– Nu reușim să comunicăm cum ar trebui să comunicăm.

– Și dânsul de ce nu ar avea încredere în dvs.?

– Pentru că, în loc să mă vadă ca un opozant care dorește binele atât al Aradului, cât și al vieții politice, mă consideră un opozant personal.

– Care credeți că va fi rezultatul acestui conflict cu PSD-ul?

– Acest conflict se va încheia pentru că s-a realizat că schimbarea, dacă se va încerca, nu va fi legală, iar în privința primarului ar trebui să comunicăm mai bine pentru că în permanență apar probleme pe care noi trebuie să le rezolvăm.

– Sunteți convins că nu există nici o cale de atac împotriva celor doi vicepreședinți ai CJA?

– Nu.

– Pe ce vă bazați?

– Pe Legea 215 care spune că schimbarea unui vicepreședinte se poate face cu 2/3 din voturi, dar și asta numai dacă există o hotărâre judecătorească irevocabilă în care să se arate că noi am greșit flagrant în funcția pe care o avem.

– Așadar, sunteți liniștit în această privință?

– Sigur. Am încredere în democrație!

I. IERCAN

Rodica Borza, vicepreședinte PSD Arad:

VICEPREȘEDINȚII CJA POT FI SCHIMBAȚI DOAR DE CĂTRE CJA

În urma zvonurilor că PSD Arad urmărește să îi schimbe din funcții pe cei doi vicepreședinți ai Consiliului Județean Arad, au apărut diverse luări de poziție. La conferința de presă a organizației municipale PSD, de sâmbătă, d-na Rodica Borza, vicepreședinte, a declarat că **„Nu ne explicăm nervozitatea și nesiguranța celor doi vicepreședinți ai Consiliului Județean. Dacă vor fi schimbați, nu îi va schimba nici PSD, nici Dorel Popa, ci Consiliul Județean, în baza legii. Dacă sunt atât de neliniștiți, înseamnă că se simt vinovați cu ceva."**

N.N. Conform Legii 215, art. 113, al. 2, vicepreședinții Consiliului Județean pot fi eliberați din funcție prin votul secret al cel puțin două treimi din numărul consilierilor în funcție, la propunerea a cel puțin unei treimi din numărul acestora **„numai dacă s-a constatat prin hotărâre judecătorească irevocabilă că aceștia au contravenit, în exercitarea sarcinilor ce le-au revenit, intereselor generale ale statului sau ale județului ori au încălcat Constituția și legile țării."**

S. TODOCA

Din cauza interimatului de la PRM Arad

Gheorghe Feieș și Adrian Mureșan n-au intrat în Comitetul Director

Gheorghe Feieș, președintele interimar al PRM Arad și Adrian Mureșan, membru al Consiliului Național, au participat sâmbătă la București la Plenara Consiliului Național al PRM. Ordinea de zi a lucrărilor s-a axat pe aprobarea strategiei PRM privind alegerile locale și adoptarea unei hotărâri în sprijinul românilor din Republica Moldova. Având în vedere demisiile din această formațiune a unor demnitari cum ar fi deputații Ilie Neacșu, Sever Mesca, Nicoară Creț, s-a completat atât Comitetul Director cât și Consiliul Național.

Deși era dat ca sigură cooptarea lui Gheorghe Feieș în Comitetul Director (n.n. conform statutului PRM, președintele organizației județene face parte de drept în acest for de conducere), nu a fost posibilă deoarece filiala peremistă arădeană are o conducere interimară, nu una aleasă. Altfel spus, Gheorghe Feieș mai are de așteptat până după desfășurarea Conferinței Județene a PRM Arad. De asemenea, din cauza interimatului, nici Adrian Mureșan nu și-a putut prezenta candidatura pentru un loc în Comitetul Director.

DANIEL ALBU

VIZITĂ OFICIALĂ LA PÂNCOTA

PREFECTUL UNGUREANU - UN „NAȘ" CU PRETENȚII

Prefectul Aradului, **Dan Ungureanu**, și-a continuat, sâmbătă, programul de vizite în orașele din județ. Alaltăieri a fost rândul Pâncotei, unde în fiecare sâmbătă are loc **cel mai mare târg agro - alimentar și de animale din vestul țării.** Ca atare, spre a nu ajunge la spartul târgului - cum se spune - prefectul județului a parcat în fața Primăriei din Pâncota pe la opt și jumătate, însoțit de consilierul său, **Dumitru Nica**, de **Petru Ciacli** - secretarul general al Prefecturii, **Gavrilă Iacob** - șeful Serviciului Coordonare din cadrul Prefecturii, **Florin Trânc** - specialistul pe probleme de fond funciar al Prefecturii, respectiv **Gheorghe Chiper**, purtătorul de cuvânt al prefectului.

Langoș „la botul calului"

Oaspeții au fost primiți în biroul primarului **Iosif Retter** de **Monel Pâncotan**, viceprimar, **Ioan Marțiș**, secretarul Primăriei și **Emil Vărădeu**, șeful Serviciului Urbanism și Amenajare a Teritoriului. Primarul Retter a salutat delegația tocmai când prefectul declara: **„Am ajuns la concluzia că problemele cu care se confruntă administrațiile locale din orașele și comunele județului se pot rezolva doar dacă organizăm astfel de întâlniri, destinate în primul rând cunoașterii reciproce și dialogului. Comunicarea, consider eu, este deosebit de importantă, numai astfel putându-se identifica problemele arzătoare ale unei comunități și găsi soluții de rezolvare a lor."**

După cafeaua de rigoare, delegația a purces spre târgul de animale, prefectul dorind să vadă, în sfârșit, cum este el organizat, ce prețuri se mai practică, cine ce mai vinde etc.

În mod evident, Dan Ungureanu a fost impresionat de tot ce i-a trecut prin fața ochilor. A aflat de la țărani ce prețuri au purceii, cât costă kilul de var, ce rase de cai se înghesuie românii să achiziționeze, la ce folosesc bulgării de sare puși în vânzare de câțiva oieri din Alba, care este deosebirea dintre ham și căpăstru, **„fiindcă** - a mărturisit prefectul cu sinceritate - **am crescut în oraș și pur și simplu nu am avut de-a face cu această lume, de-a dreptul interesantă și aparte."**

Cum din târg nu pleacă nimeni fără să mănânce un langoș „la botul calului" - cum se spune - adică în picioare și la repezeală, primarul Retter a dat un rând pe dată, cu brânză sau simplu, la alegere. Între două înghițituri, **Dan Ungureanu** constata: **„Sunt uimit. Aici este un târg în toată puterea cuvântului. Îmi place curățenia pe care o văd, ordinea de aici și pot să spun, chiar, că perimetrul pieței agroalimentare, de pildă, îl depășește, ca mod de organizare și aranjare, chiar și pe cel din Piața Mihai Viteazul din Arad. Nu poți să spui ceva negativ la adresa acestui târg nici măcar dacă vrei să fii rău. Bravo! - a exclamat, uitându-se la viceprimarul Monel Pâncotan, cel care se ocupă de bunul mers al lucrurilor în târg."**

Electrokontakt - cea mai mare investiție din Pâncota

Delegația a vizitat și viitoarea fabrică de cabluri electrice din Pâncota, Electrokontakt, aflată în construcție în zona pieței de animale. Primarul Retter a explicat: **„Este cea mai mare investiție din orașul acesta în ultimii 20 de ani. Se vor crea aproape 600 de noi locuri de muncă, mană cerească pentru pâncotani, care nu prea mai au unde să muncească, după regresul fabricii de mobilă din oraș."**

Prefectul a dat mâna cu șeful de șantier, a admirat imensa hală unde își vor desfășura activitatea, probabil din luna iulie, sute de pâncotani, a pus zeci de întrebări pentru a se familiariza cu profilul viitoarei intreprinderi, a aflat că este vorba de „sora" fabricii cu același profil din Sântana, pe care a vizitat-o cu puțin timp în urmă și a ieșit din imensul edificiu cu zâmbetul pe buze, mulțumit că străinii vin să investească la noi, dacă găsesc sprijin din partea organelor locale.

O mie de hectare și cinci oameni

Următorul punct de pe ordinea de zi a fost Asociația Agricolă „Ardealul" Pâncota. Prefectul a aflat că se lucrează o mie de hectare de pământ cu utilaje performante, americane și nemțești, că Asociația nu se mai numește „Ardealul", cum se știa, ea fiind arendată la ora actuală de European Drinks, toate aceste detalii fiind puse la dispoziția vizitatorilor de **Mircea Hădean**, șeful punctului de lucru Pâncota.

Auzind că cele o mie de hectare sunt lucrate doar de cinci oameni, ajutați la modul cel mai performant de utilajele din dotare, prefectul nu a putut decât să se declare impresionat: **„Așa da, cu ceea ce văd aici cred și eu că se poate face agricultură de calitate."**

Un fost grajd al CAP - fabrică de încălțăminte

În perimetrul fostului CAP al Pâncotei, prefectul a fost invitat să viziteze unul dintre fostele grajduri ale acestuia, transformate, de un român și doi italieni, în firma de încălțăminte **„Silco Shoes."** După ce au pipăit fiecare tip de fețe de pantofi destinați excursiilor pe munte care se fabrică la Pâncota și se exportă în Italia, prefectului și oamenilor săi nu le-a mai rămas de spus, comparând restul grajdurilor, părăginite și neîngrijite, decât: **„Ar fi ideal dacă ideea aceasta, a transformării grajdurilor în cava atât de deosebit, s-ar duce mai departe. Sunt atâtea astfel de locuri care doar atât așteaptă, să fie descoperite și valorificate."** Acestea fiind zise, primarul Retter a condus oaspeții la...

Remiza de pompieri - un muzeu inedit

Pâncotanii sunt singurii din județ care au organizat, la Remiza de popieri a orașului, un adevărat muzeu care, de ce nu?, ar putea fi vizitat de oricine s-ar dovedi interesat. Cum între paginile ziarului am prezentat, cu câtva timp în urmă, toate amănuntele privitoare la ceea ce se poate vedea acolo, nu insistăm.

Idee generoasă

Ultima dată, dar nu în ultimul rând, prefectul a fost invitat în cartierul de blocuri de pe strada Gării. **Iosif Retter** a spus: **„Ca să-i determinăm pe oameni să-și refacă fațadele blocurilor, am dat o hotărâre de Consiliu Local, prin care celor care investesc în zugrăvirea blocurilor în care locuiesc li se înjumătățește impozitul. Am considerat că doar așa putem să facem ceva pentru schimbarea fațadelor rămase în același stadiu de ani întregi..."**

„Formidabil! - a găsit prefectul. **O idee bună. Mă bucur că ați luat o asemenea hotărâre..."**

Ședință ad-hoc

Întorși la Primărie, prăfuiți, dar încântați, oaspeți și invitați au organizat o ședință de fond funciar, unde **Florin Trânc** a „făcut cărțile", iar partea pâncotană a „etalat". Cum până la ora actuală s-au eliberat peste 81 la sută din titlurile de proprietate, iar probleme deosebite nu s-au înregistrat, prefectul a insistat asupra necesității punerii în posesie, de urgență, a veteranilor de război de pe raza Pâncotei. Având în vedere că un singur veteran nu a intrat, efectiv, în posesia hectarului cuvenit, nu s-a făcut caz. **„Problema este ca și rezolvată"** - a spus Ioan Marțiș, secretarul Primăriei.

Dan Ungureanu a adăugat: **„Vă rog, de asemenea, să aveți în vedere amplasarea unui monument de cinstire a eroilor, pe raza Pâncotei, Asociația veteranilor de Război solicitând acest lucru în mod expres. Trebuie să fim receptivi la doleanțele membrilor săi..."**

◆◆◆

După o zi atât de încărcată, primarul Retter nu a putut să-și lase musafirii flămânzi, fapt pentru care i-a invitat la masă. S-a servit limbă cu sos de mușstar, carne de vânat în sos picant, ciorbă de legume „ca la mama acasă", friptură cu garnitură asortată și salată verde, spre deliciul consumatorilor. Meniul original a fost ideea pâncotanului **Toma Metzner**, căruia prefectul i-a strâns mâna.

„Îmi crește inima când văd că orașele din județ sunt apte să-și administreze problemele, căutând, cum am putut vedea, soluțiile ideale pentru fiecare dintre ele. Bineînțeles, nimic nu poate fi perfect, dar mă bucur când văd că există intenții bune și dorință de a face." - a încheiat prefectul. Încântat, primarul Retter a ciocnit un pahar cu „nașul" Ungureanu, glumind pe seama faptului că la alegeri actualul prefect a fost șeful Circumscripției Electorale Pâncota.

EUGENIA BĂRDAȘ

Sub protecția anonimatului

PATRONII POT FI RECLAMAȚI LA INSPECȚIA MUNCII

De la începutul anului și până în prezent, Inspectoratul Teritorial de Muncă (ITM) Arad a aplicat 255 de sancțiuni pentru nereguli de muncă din care 79 au fost pentru munca la negru. În ceea ce privește cuantumul amenzilor, valoarea totală a acestora se ridică la circa 1,5 miliarde de lei, din care 440 milioane pentru munca fără forme legale.

Inspectorul-șef al ITM Arad, Liviu Crișan, spune că de o bună parte a cazurilor de muncă la negru s-a aflat prin intermediul liniei telefonice 211.740, pusă de Inspectorat la dispoziția cetățenilor tocmai pentru astfel de reclamații. „Chiar dacă nu întotdeauna cele sesizate prin telefon sunt reale, mai ales că multe sunt anonime, noi reținem fiecare plângere și ulterior o verificăm" - declară dl. Crișan.

Într-o zi, ITM primește până la 6-8 reclamații telefonice, dintre care cele mai multe sunt anonime.

De asemenea, sesizările pot fi depuse personal, în coletele poștale amenajate în acest scop în incinta Inspectoratului, la sediul de pe strada Episcopiei nr. 11-13 ori la cel de pe strada Gheorghe Lazăr nr. 20, et. II.

C. TRIF

O SĂ LE PLĂTIM CU ACEEAȘI MONEDĂ!

„De câte ori se anunță indexarea sau recorelarea pensiilor - ne scrie d-na Olimpia Măcinic din Arad - în loc să mă bucur, încerc un sentiment de revoltă – și cum să nu mă revolt când văd nepăsarea cu care de 12 ani toți guvernanții, fără excepție, îi tratează pe pensionari!

Am mai scris de atâtea ori și voi mai scrie, până când le va intra în cap celor ce ne conduc, că procedează greșit cu aceste majorări. Iată, de la 1 martie s-a anunțat o nouă indexare a pensiilor până la suma de 5.658.568 lei cu procentul de 6%. Cum să-i fac să înțeleagă pe guvernanți că la un milion 6% înseamnă 60.000 lei, adică nimic, iar la 5.658.568 lei 6% înseamnă 339.514 lei, care e ceva. Adică, dai tot mai mult la acela care are din ce trăi-și îți bați joc de cei amărâți, care au ajuns să scotocească prin gunoaie și chiar să-și pună capăt zilelor?!

Ce fac parlamentarii noștri din Arad, în special cei ai puterii; ce s-au înmulțit ca ciupercile după ploaie? De ce nu-i informează pe guvernanți despre nemulțumirile noastre? Să nu uite că, avertizează direct d-na O. Măcinic - peste doi ani vor apela din nou la noi și o să le plătim cu aceeași monedă!"

Am scris și s-a scris despre aceste așa-zise majorări ale pensiilor de nu știu câte ori, guvernanții noștri ținând-o însă una și bună, pe a lor! După părerea noastră nu este rău, că se indexează și pensiile de 5 milioane de lei, răul cel mai mare, fiind altul, și anume acela că în România există încă pensii de mizerie de un milion sau două. Adică ai cotizat o viață întreagă, ai tras de la gură pentru a avea o bătrânețe liniștită, ai fost corect și ai plătit fără să crâcnești tot ceea ce ți s-a cerut și când e să beneficiezi de dreptul care ți se cuvine acesta ți se dă cu țârâita și în silă. Culmea tupeului este că guvernul se arată teribil de încântat de treaba pe care o face și în special de „celebrele" de-acum indexări ale pensiilor sau salariilor, indexări care nu fac nici cât o ceapă degerată.

De trei luni și nimic...

„Mă numesc Lupșa Pavel, domiciliat în Rănușa nr. 97, Comuna Moneasa, județul Arad. Mă adresez dumneavoastră cu rugămintea de a ne sprijini în legătură cu o problemă socială pe care nora mea, Lupșa Ancuța, o întâmpină din partea Direcției de Muncă și Solidaritate Socială, sector alocație pentru copii Arad. La ce mă refer? La faptul că în data de 01.01.2002, a venit pe lume nepoțica mea Lupșa Cristina Marinela. Patru zile mai târziu, în 05.01.2002, tatăl micuței întocmește dosarul pentru alocația de stat pe care urma să o primească nou născuta. Tot atunci mai întocmește și dosarul pentru indemnizația de naștere în suma de 1.400.000 lei, sumă pe care guvernul României o acordă mamelor la naștere. Deși, probabil că n-o să vă vină să credeți, trebuie să știți că nici până în prezent nu am primit nimic, deși m-am interesat la Direcția Muncii și Solidarității Sociale Arad, de unde însă ni s-a spus să ne interesăm la Primăria Moneasa. Ceea ce am și făcut. De aici primăria spălându-se pe mâini cu scuza că dosarul a fost trimis la Arad în 20 februarie 2002. De ce așa târziu nu mi-au spus. Interesându-ne mai apoi din nou la Arad am aflat că dosarul într-adevăr, a ajuns acolo, dar că „nu este pus pe dischetă", pentru „că au alte dosare în lucru". Acum vin și întreb: oare cei care sunt plătiți din banii noștri de ce tratează cu atâta indiferență aceste probleme ale noastre? Ne mai știind ce să fac m-am adresat dv. solicitând sprijin în urmărirea acestei probleme întrucât nici mama, nici tatăl fetiței nu lucrează și chiar dacă această sumă este mică, ea este un drept al copilului și al mamei, banii fiind foarte necesari pentru întreținerea copilului, întreținere care - o știe toată lumea - costă nu puțin!"

Ce să spui despre așa ceva? Stai și te crucești cum poate exista atâta indiferență și comoditate la funcționarii noștri începând cu cei de la Primăria din Moneasa cărora după cum scrie corespondentul nostru le-au trebuit două (!) luni de zile pentru a întocmi un dosar privind alocația de stat. Ca să vezi, cât de ocupați sunt domnii de la Primăria din Moneasa, oare dl. primar știe cum lucrează subordonații dumnealui?

Cum era de așteptat nici funcționarii de la județ nu sunt mai prejos, și ei fiind făcuți cu vreme, cum zice românul, scuza lor fiind - i-auzi! - că „dosarul n-a fost pus pe dischetă" pentru că au foarte mult de lucru. O fi, nu zicem, deși nu cred că în județul Arad se nasc 1000 de copii pe zi care să necesite dosare pentru alocație și chiar și așa, s-au băgat milioane și milioane de lei în calculatoare tocmai pentru a spori ritmul de lucru, câștig care însă nu se vede de loc. Și nu se vede pentru că, nu la calculatoare ar fi trebuit umblat spre a crește eficiența instituțiilor noastre ci, în primul și în primul rând, la mentalitatea funcționarilor publici începând cu cei din primăriile din comune și terminând cu cei din instituțiile județene, mulți dintre funcționarii acestora comportându-se mai rău ca înainte de '89 prin felul „superior" și obraznic în care te privesc și te tratează! De altfel, cred că fiecare dintre noi poate istorisi nu una, ci zece asemenea întâmplări în care cei **puși și plătiți de către noi să ne servească**, procedează exact invers, făcându-ți parcă un mare hatâr atunci când „binevoiesc" să te asculte". De aceea ziceam, că de aici trebuia și trebuie începută reforma administrației publice, lucru complet neglijat de către Guvern de unde și buhul care ni s-a dus în întreaga lume în privința birocrației din România.

MIRCEA DORGOȘAN

De aproape doi ani, în Grădiște

NOUĂ FAMILII SUNT „HĂRȚUITE" PENTRU UN „TEREN IMAGINAR"!

Nu mai puțin de nouă locatari de pe strada Câmpul Florilor din Grădiște se judecă de mai bine de un an pentru a-și apăra proprietățile. Nemulțumiți că procesul trenează de atâta vreme, ei s-au adresat ziarului nostru pentru a le face public necazul.

„TERENUL NU ESTE ÎN PARCELA NOASTRĂ"

Petenții noștri susțin că în urmă cu vreo trei ani Petru Ciobanu din Arad, ar fi cumpărat un „teren imaginar" de la Eva Ema Karacsony, din Vladimirescu, întabulându-se apoi pe o parte din proprietățile lor. „A cumpărat terenul dobândit de vânzătoare prin uzucapiune, teren care a fost însă întabulat în cartea funciară pe numărul nostru topografic, însă fără schiță de identificare a terenului. Practic, d-na Karacsony i-a vândut d-lui Ciobanu un teren imaginar. Acest fapt reiese din faptul că la solicitarea expertului, pârâtul nu s-a prezentat la fața locului să arate unde se află terenul pe care l-a cumpărat. După un an și câteva luni de proces ne trezim că nu putem să ne separăm de pe cartea funciară colectivă, numai dacă îl despăgubim pe Ciobanu cu 31 de milioane de lei sau îi facem loc în parcela noastră. Cum e posibil ca o stradă de nouă familii să fie hărțuită de atâta vreme cu un teren care nu se află pe parcela noastră? Putem dovedi cu martori că timp de 30 de ani pârâtul nu a fost văzut pe stradă. Nici chiar după ce în 1999 a cumpărat acel teren imaginar", se arată în sesizarea cititorilor noștri. Ei mai susțin că Ciobanu are în zonă un teren pe care-l lucrează cu încă două persoane însă în afara parcelei lor, iar terenul este închiriat de la Primărie.

DE ȘAPTE ANI PROPRIETARI

Întorcându-ne în timp, trebuie să menționăm că în anul 1995 cele nouă familii au fost părți într-un proces pentru ieșirea din indiviziune. În baza probelor administrate, instanța a reținut că părțile erau coproprietare asupra intravilanului situat în Arad, str. Câmpul Florilor, în suprafață de 19.373 metri pătrați, înscris în C.F. nr. 14.527 Arad cu nr. top. 8551/4547/8295/a/54/c, teren, cu case dobândit prin cumpărare de la proprietarii inițiali Nemeth Iosif și Margareta. Drept pentru care instanța a hotărât **dezmembrarea parcelei real măsurată în 9 parcele, conform schiței de dezmembrare depusă la dosar.** Prin aceeași hotărâre, **sentința civilă nr. 555 din 24 ianuarie 1995,** instanța a sistat starea de indiviziune a părților, atribuind celor nouă parcelele pe care le folosesc și în prezent și care fac obiectul litigiului între proprietari și cumpărătorul acelui „teren imaginar". Evident, în baza acelei sentințe petenții noștri și-au făcut cuvenitele modificări în C.F., crezând că au scăpat de griji. Nu a fost să fie așa deoarece în februarie 1999, tot Judecătoria Arad pronunță o...

... SENTINȚĂ CARE DĂ TOTUL PESTE CAP!

E vorba de **sentința civilă nr. 756 din 10.02.1999**, prin care Judecătoria Arad soluționând cererea numitei Karacsony Eva Ema împotriva pârâților Nemeth Iosif și Nemeth Margareta: „Constată că reclamanta a dobândit dreptul de proprietate asupra imobilului situat în Arad, str. Câmpul Florilor nr. 2/8, intravilan în suprafață de 1924 metri pătrați înscris în CF 14527 Arad cu nr. top. 8551/4547/8295/a/54/c prin uzucapiune. Adică prin folosință netulburată, ca un proprietar, timp de peste 30 de ani, cum poate fi „tradusă" uzucapiunea. Teren înscris, cum lesne se poate observa, în aceeași carte funciară cu terenurile celor nouă familii...

SITUAȚIA SE COMPLICĂ...

După întabularea în C.F. a terenului dobândit de d-na Karacsony prin uzucapiune, în baza (atenție!) jurământului a doi martori, cu o grabă cel puțin curioasă, după numai două luni, vinde terenul respectiv lui Ciobanu Petru. Din acest moment situația terenurilor de pe strada Florilor, dar mai ales a celor 9 familii se complică serios... Noul proprietar își vrea parcela cumpărată, care măsoară nu mai puțin de 1924 m.p.! Cei 9 proprietari n-au de unde să le-o dea... Cel puțin așa susțin petenții noștri. Așa se ajunge...

... DIN NOU PE BĂNCILE JUSTIȚIEI

Cei nouă proprietari tabulari i-au acționat anul trecut în judecată atât pe vânzătoarea terenului Karacsony, cât și pe cumpărătorul Ciobanu Petru, solicitând rectificarea cărții funciare și ieșirea din indiviziune. În acest sens a fost depus la dosarul cauzei în 14.01.2002, un „Raport de expertiză tehnică judiciară", având ca obiect identificarea fiecărei parcele cu casă și fără casă pentru toți proprietarii tabulari, denumirea topografică pentru fiecare din aceste parcele cu suprafața înscrisă în C.F. 14527 Arad, cu numele fiecăruia dintre coproprietari. La efectuarea măsurătorilor au fost prezenți doar reclamanții, lipsind ambii pârâți... Din concluziile expertizei reiese că: „pe teren doar reclamanții folosesc parcela cu nr. top C.F. 8551/4547/8295/a/54/c. Ciobanu Petru și Ciobanu Maria folosesc 675 m.p. din parcela cu nr. top C.F. 8551/4547/8295/b.2.b.b./5/a". Din expertiză reiese așadar că Ciobanu Petru nu folosește teren din parcela reclamanților!...

„PÂRÂTUL" VREA PĂMÂNTUL CUMPĂRAT

Pe de altă parte „pârâtul" Ciobanu ne-a declarat: „Despre acel teren am aflat din ziarul Adevărul la mica publicitate. Am luat legătura cu d-na Karacsony și am făcut mai întâi un contract de mână, fără să știu unde e amplasat terenul. Ulterior am făcut și contractul autentic, plătindu-i 35 de milioane de lei. Cu toate că mi-am întabulat terenul nu am reușit să intru în posesia lui nici acum. Cu toate că cei nouă locatari s-au extins abuziv pe terenul din continuarea străzii Rozelor, deținând fiecare câteva sute de metri pătrați de teren, nu vor să renunțe la terenul ce mi se cuvine. În baza unei expertize mie mi s-a atribuit terenul de sub conductele CET de lângă calea ferată, teren pe care nu-l pot folosi. Nu vreau altceva decât terenul pe care l-am plătit." Acesta este punctul de vedere al domnului Ciobanu, care se bate cap în cap cu al celor nouă familii. Rămâne de văzut ce va hotărî instanța. Următorul termen de judecată va avea loc pe 10 aprilie.

FLORIN TRUȚ

Concluzia S.G.A. Chișineu-Criș

MAI BINE PAGUBE (POTENȚIALE) DECÂT DIG DE APĂRARE

Subsemnatul ing. LAȚIU VIOREL, director al Sistemului de Gospodărirea Apelor Chișineu-Criș și membru al „faimoasei comisii", referitor la articolul „Apele – un potențial pericol la Târnova", publicat în cotidianul independent ADEVĂRUL de joi, 27 martie 2002, vă aduc la cunoștință următoarele aspecte neconforme cu realitatea:

- din comisia care s-a deplasat la Târnova în 16.05.2001 au făcut parte 3 (trei) reprezentanți ai Prefecturii Județului Arad, 2 (doi) ai Sistemului de Gospodărirea Apelor Chișineu-Criș, 2 (doi) ai Primăriei comunei Târnova și câte unul din partea Direcției Apelor Crișuri Oradea și Inspectoratului de Protecția Civilă Arad.
- toți cei menționați mai sus s-au deplasat în teren cu mașinile pe traseul canalului propus de petent.
- petentul era la plug în acea zi, a lăsat boii înjugați la capul parcelei pe care o ara și a venit cu comisia, martor fiind Poenaru Ioan, domiciliat în comuna Târnova nr. 203.
- faptul că i s-au explicat costurile mari de execuție a canalului de coastă propus, scoaterea din circuitul agricol a unor suprafețe de teren reconstituite pentru cetățenii comunei Târnova (de 8000 m lungime x 10 m lățime = 80.000 mp), execuția a două podețe dalate pe DJ 793 Tauț-Târnova și de DJ 792 C Buteni-Târnova, precum și faptul că domnul primar al comunei nu a participat la această acțiune, l-a nemulțumit pe petent, refuzând să semneze procesul verbal întocmit.
- soluția remedierii celor sesizate de petent constă în reprofilarea albiei văii Mari, pe zona localității și în amonte, iar pământul rezultat sistematizat pe malul stâng, sub forma unui dig de apărare a localității.

O investiție a cărui cost este mai mare decât pagubele potențiale care s-ar produce prin revărsări periodice, este greu de promovat.

Din partea SGA Chișineu Criș
Ing. LAȚIU VIOREL

ADMINISTRAȚIA FINANȚELOR PUBLICE A ORAȘULUI INEU

PUBLICAȚIE DE VÂNZARE

ANUNȚĂ

În temeiul art. 55 și 65 din O.G. 11/1996 privind executarea creanțelor bugetare aprobată prin Legea 108/1996 cu modificările și completările ulterioare,

se vor vinde la licitație publică următoarele bunuri mobile și

Nr crt	Denumire agent economic	Denumirea bunului	Preț minim fără TVA (lei)	Data, ora și locul licitației
1.	S.C. AGROMEC CRAIVA S.A.	- polizor vertical - mașină de găurit	5.000.000 10.000.000	17.04.2002, ora 10 SECȚIA CROI F.N.
2.	S.C. FOREST GEOHN S.R.L. - Beliu	- semifabricate fag aburit 12 mc - semifabricate stejar 4 mc	54.000.000 8.000.000	17.04.2002, ora 11 sediul firmei Beliu F.N.
3.	S.C. AGROSERVICE BELIU	- combină de recoltat păioase C 14	40.000.000	17.04.2002, ora 12 sediul firmei Beliu F.N.
4.	S.C. PIATRA ȘOIMULUI S.R.L. - Groșeni nr. 59	- Dacia 1310 Break - casă de marcat Elka - congelator - vitrină frigorifică - aragaz - cuptor - frigider - ladă frigorifică - refrigerator - vitrină frigorifică	40.000.000 50.000 200.000 500.000 500.000 300.000 1.000.000 5.000.000 1.700.000	17.04.2002, ora 14 sediul firmei Groșeni nr. 59
5.	S.C. COMSUIN S.A. Cermei f.n.	- hală vieri montă - hală gestație - micro FNC - pavilion sanitar veterinar - cântar bascul	1.682.000.000 1.682.000.000 121.250.000 132.700.000 33.800.000	18.04.2002, ora 10 sediul firmei Cermei F.N.
6.	S.C. VALENAS S.R.L - Calea Republicii 64	- casă de marcat „Walther"	1.500.000	19.04.2002, ora 10 Administrația Finanțelor Publice Ineu, Calea Republicii nr. 15

imobile: Plata sumei de 10% din valoarea bunurilor mobile, reprezentând garanția de participare la licitație se poate face în contul 50055102004 deschis la Trezoreria Ineu, sau cu chitanță la Administrația Finanțelor Publice Ineu până cel târziu în ziua desfășurării licitației, ora 10,00.

Informații la Administrația Finanțelor Publice a orașului Ineu, Calea Republicii nr. 8, telefon 057-511553 între orele 8-156.

Ag. Ineu (1153734)

Consiliul Local continuă,

CURĂȚENIA DE PRIMĂVARĂ PE CARTIERE

Săptămâna aceasta Consiliuil Local continuă curățenia de primăvară prin cartierele Aradului.

Activitățile edilitar gospodărești care vor duce la înfrumusețarea Aradului se vor desfășura în: Grădiște, Micalaca Veche, Zona Centrală (Bulevardul Revoluției și străzile adiacente), Pârneava, Drăgășani și Faleza Sud. Transportul deșeurilor va fi asigurat de către S.C. „Gospodărirea Comunală" Arad S.A. și S.C. „Salubritate" S.A. Arad.

Lucrările executate de cele două societăți constau în: săparea și întreținerea șanțurilor și rigolelor de scurgere pluvială, săparea, nivelarea și greblarea spațiilor verzi, curățirea arborilor și arbuștilor de pe domeniul public, întreținerea în bună stare a construcțiilor existente (garduri, porți, clădiri), repararea și zugrăvire acestora.

Curățenia de primăvară se va desfășura până în data de 13 a lunii aprilie.

OLIMPIU BULZAN
Foto: **AL. MARIANUȚ**

CORESPONDENTUL NOSTRU CHEMAT LA PRIMĂRIA NĂDLAC CU GARDIENI

Zilele trecute, în ziarul nostru a apărut un material legat de localitatea Nădlac. Articolul făcea referire la dezordinea și mizeria care este tolerată de autoritățile locale, deși cadrul legal pentru aplicarea legii există, de patru ani de zile, însă nu are cine să-l pună în aplicare.

LA ORDINELE AUTORITĂȚILOR, GARDIENII ALEARGĂ DUPĂ ZIARIȘTI

După apariția articolului, Primăria Nădlac „a luat foc". Atât primarul orașului dl. SZUCHANSZKI ȘTEFAN, cât mai ales fostul secretar BOLDIȘ MIHAI au fost supărați foc, deoarece atât instituția cât și numele lor ar fi fost șifonate, odată cu apariția articolului. Ce uită însă domnii funcționari este faptul că ei sunt plătiți cu toții de către contribuabilii localității Nădlac și au obligația ca odată ajunși într-un scaun mai mult sau mai puțin important să respecte legea, să o pună în aplicare, având toate mijloacele la îndemână. Că nu vor ei acest lucru sau că prietenii, cunoștințele sau alte relații nu trebuie atinse de aceste hotărâri ale consiliului local, este altceva. Cert este că nu ziariștii sunt de vină de realitatea din Nădlac și nici de mizeria din acest oraș. Cât despre gardienii publici, aceștia au fost înființați prin lege, tocmai pentru a aplica legile și hotărârile consiliilor locale și nicidecum să alerge după ziariști, chemându-i pentru indicații prețioase date de secretar sau primar.

PRIMĂRIA NĂDLAC PARALIZATĂ DIN CAUZA SECRETARULUI

La sfârșitul lunii februarie, primăria Nădlac a rămas fără secretar, deoarece fostul secretar BOLDIȘ MIHAI s-a pensionat. Astfel că ședința de consiliu local, deși trebuia să aibă loc pe data de 26.III.a.c., a fost reprogramată din cauza lipsei secretarului. După spusele viceprimarului dl. BABINSKI MIHAI, în curând prefectura va numi un secretar și la Nădlac. Între timp a plecat și responsabilul biroului urbanism din Primăria Nădlac, dl. Onea Ștefan. Cu această ocazie, încă un post a rămas vacant.

În final, noi înțelegem supărarea primarului cât și a fostului secretar. Dincolo de acest disconfort însă, articolul a avut efectul scontat atât de cetățenii localității cât și de funcționarii din primăria Nădlac. Rămân însă extrem de multe de făcut la capitolul curățenie și ordine. Deși GUȘIȚĂ TEODORA, șefa compartimentului de gospodărire comunală susține că: „Anul acesta s-a făcut curățenie mai multă decât în ultimii 20 de ani", realitatea însă contrazice această afirmație. Măcar edilii au aflat că au o problemă.

G. BOHUSLAV

Nici o șansă să dansezi în ploaie.

Noua Clasă E. O chestiune de pasiune.

▶ Asta chiar dacă îți vine să cânți, văzând cum merge pe asfalt ud un Mercedes-Benz din noua clasă E. Firi prea puțin romantice, inginerii care s-au ocupat de sistemul de frânare al noii clase E, l-au dotat cu un sistem de control sensotronic. Adică un microcomputer care calculează într-o fracțiune de secundă forța de frânare pentru fiecare roată în parte, asigurând și păstrarea direcției mașinii. Și ca o dovadă în plus că n-au văzut "Cântând în ploaie" au instalat și un dispozitiv care usucă automat plăcuțele de frână atunci când șoseaua este udă.

Mercedes-Benz

The future of the automobile

Din 8 aprilie în toate showroom-urile Mercedes-Benz.

Dealeri Mercedes-Benz: București - AUTO ROM - tel: 01 / 224 00 20 - 25, SC B&B VIFOR SERVICE - tel: 01 / 410 11 16; Arad - AUTO SCHUNN - tel: 057 / 286 680; Baia Mare - LAMARR & COMPANY - tel: 062/ 222 768; Brașov - CASA AUTO - tel: 068 / 337 272; Cluj - RMB INTER-AUTO - tel: 064 / 438 121; Constanța - AUTOSTAL SERVICE - tel: 041 / 642 491; Craiova: POPECI AUTO - tel: 051 / 412 669; Galați - SF TEX - tel: 036 / 324 320; Iași - CASA AUTO IAȘI - tel: 032 / 272 333; Oradea - CASA AUTO ORADEA - tel: 059 / 479 830; Pitești - BEATRICE - tel: 048 / 214 110; Sibiu - AUTOKLASS - tel: 069 / 229 657; Suceava - RESTACO - tel: 030 / 530 709; Târgu Mureș - ALIAT - tel: 065 / 253 057; Timișoara - RMB CASA AUTO TIMIȘOARA - tel: 056 / 216 945

(c.)

TOT PE LOC

Da, dar pe primul ! După perioada de convalescență, în care și-a amânat meciul cu Bihorul (din cauza gripei și accidentărilor), UTA și-a revenit și a câștigat meciul cu Pandurii lui Emil Săndoi. O victorie importantă împotriva oltenilor de pe Jii, care veniră, muică, veniră doar, doar or ciupi ceva. Nu putură, pentru că UTA a avut, pe final de primă repriză, două acțiuni, una mai frumoasă ca alta, încheiate cu golurile ce aveau să îi aducă punctele victoriei. Degeaba mai dete fostul utist Popescu un gol în poarta lui Huțan, că meciul era jucat. UTA și-a onorat poziția de lider, ba mai mult, s-a distanțat de urmăritoarele sale, care toate au jucat în deplasare și au pierdut. Astfel băieții lui Ionuț Popa au pus între ei și Extensiv șase puncte. Nu zicem că e o diferență liniștitoare, dar dă încredere echipei, mai ales acum când urmează deplasarea de la Târgu Mureș. ASA-ul vine după o înfrângere la scor de neprezentare la Cluj, iar încă un meci pierdut acasă i-ar duce la -10 la „adevăr", adică în zona retrogradării. Dar toate astea pe băieții de la UTA nu-i interesează, nu e treaba lor, principalul lor scop este să vină cu un punct sau mai multe de acolo. Și pot să o facă, pentru că UTA e, în continuare, pe val, bine condusă și strunită de pe margine de Ionuț Popa.

În eșalonul trei al fotbalului nostru, Telecomul a trecut, cum era și normal, cu 2-0, pe teren propriu, de adversarii lor din Cugir, în timp ce ACU a încercat la Certej marea cu degetul, adică apropierea de liderul seriei. Nu au reușit, gazdele înscriind de trei ori fără să primească vreun gol. Derbyul s-a jucat la Ineu, între Tricotaje și West Petrom Pecica, meci încheiat cu un scor alb. Se pare că „petroliștii" sunt tot mai aproape de campionatul județean, asta dacă nu sprintează cumva pe ultima sută de metri.

„Polivalenta" arădeană a fost întesată de spectatori la meciul de baschet dintre campioana țării, West Petrom Arad și Dinamo București. Meci așteptat cu deosebit interes de fanii acestui sport, asta pentru că echipa arădeană era neînvinsă până acum, iar în partida tur câștigase la două puncte diferență în Ștefan cel Mare. Nici acolo nu e jucat Marianovici, fiind atunci suspendat de club, nici la Arad nu a jucat, acum din cauza unei accidentări. Atunci a zis Petricevici că nu stă echipa într-un jucător și a câștigat. Acum fără același jucător, a pierdut. Așa-i în sport. Ar fi fost prea frumos să termine campionatul neînvinsă. Vine câte un meci în care vrei mult și nu-ți iese nimic. Dar de aici până la evoluția debusolată a campionilor e cam mult. Dinamo i-a spulberat pur și simplu pe elevii lui Petricevici, care nu a găsit nici o soluție de redresare a echipei sale. Dacă celebrul antrenor sârb a clacat pentru prima dată în această ediție de campionat, sperăm să nu o mai facă și în meciul următor, din deplasare, cu Vega - Soced, pentru că atunci în play-off vor merge de trei ori în sala din Ștefan cel Mare. Sperăm ca înfrângerea suferită în fața dinamoviștilor să fie un duș rece pentru campioni și de acum să aibă un parcurs la fel cu cel cu care ne-a obișnuit până acum.

ALEX. CHEBELEU

Fotbal - Divizia B

■ Etapă pentru UTA ■ Bihorul se încurcă în „sârmă" și spune adio promovării ■ Baia Mare n-a găsit puncte de aur la Zlatna ■ Înfrângere în ultimul minut pentru Extensiv ■ „Ortacii" din Valea Jiului umilesc „Milanul Banatului" și... mai speră în salvare ■ Cu Mărginean pe post (și) de antrenor, Apullum dă lovitura la Mediaș ■ Scor de neprezentare pe Someș ■ Olimpia s-a distrat cu juniorii lui Poli.

Adie vânt de primă divizie

FC UTA - PANDURII TG. JIU 2-1 (2-0)

Stadion UTA. Teren foarte bun. Timp frumos. Spectatori: 4.000. Șuturi la poartă: 15-9. **Șuturi pe poartă:** 8-2. **Cornere:** 3-3. **Au marcat:** Miculescu min. 35 și Ianu min. 39, respectiv Ad. Popescu, min. 70.

Formații - FC UTA: Huțan-Panin, Bier, Luca, D. Rus (min. 89 - Ardelean) - Mărginean (min. 61 - Buhuș), Todea, Ciubăncan, Zaha - Miculescu, Ianu (min. 86 - Chitescu). **Antrenor:** Ionuț Popa. **Pandurii Tg. Jiu:** Hârșu-Amzucu, Nicola, Rădoi - Cr. Popescu, Dică, Nicolaescu, Trofin, Cl. Stoica (min. 59 . R. Voinea) - Ad. Popescu, Croitoru (min. 85 - Bobina). **Antrenor:** Emil Săndoi.

A arbitrat bine: Florin Chivulete - centru; Nicolae Marodin și Aurelian Alexandrescu - asistenți (toți din București). **Observator FRF:** Petre Mehedințu (Timișoara).

Cartonașe galbene: Ciubăncan, Ianu, respectiv Trofin, Dică.

Jucătorul meciului: Luca (FC UTA).

Victorie, repriză bună, spectatori fericiți, rezultate pentru UTA și pe la Arad a început să adie un vânt de primă divizie.

Elevii lui Ionuț Popa au trecut un hop greu, deoarece, „pandurii" de pe Jii formează o echipă solidă, capabilă să pună probleme oricărui adversar. Nu întâmplător - e drept și cu ceva ajutor din partea „fluierașului" Lică - în tur, UTA a cedat toate punctele la Tg. Jiu.

Sâmbătă, în fața unui public cald ca vremea de-afară, „alb-roșii" și-au luat o frumoasă revanșă, după o primă repriză reușită și o alta, în care, pe final, am avut ceva emoții.

După „clasicul" de-acum sfert de tatonare, prima ocazie aparține oaspeților, când centrarea lui Cl. Stoica îl găsește pe Ad. Popescu la 6 m de poarta UTA-ei surprins într-un ofsaid imaginar. Replica o dă „Vali-Gol" în min. 19, dar șutul său trece de puțin pe lângă poartă. Urmează o perioadă de dominare a gazdelor, fără ocazii de gol. Cu zece minute înainte de pauză, la primul șut pe poartă al UTA-ei vine golul. **Piticul D. Rus îl angajează excelent pe Luca, acesta centrează perfect pentru Miculescu, care pune latul în 6 m și 1-0.** UTA se dezlănțuie: Miculescu luftează în 6 m (min. 36) și Ciubăncan trimite razant cu vinclu de la 25 m (min. 37). Presiunea la poarta oaspeților se concretizează în min. 39: **traseu de biliard Mărginean - Luca - Ianu și ultimul, venit bine la întâlnire finalizează pentru 2-0.** Două șuturi pe poartă, două goluri, eficiență maximă. Finalul reprizei îl găsește pe „Vali- Gol" în 6 m, dar „capul" acestuia trece peste. Pauză.

Meciul s-ar fi putut încheia în min. 46, când Todea prinde un șut de senzație de la 20 m, dar bara transversală îl salvează pe Hârșu. „Pandurul" Ad. Popescu nu dă primele emoții în min. 52, când singur în 6 m trimite pe lângă, irosind ocazia meciului. Zece minute mai târziu, Huțan iasă hazardant dintre buturi, Croitoru îl driblează, dar șutul său din unghi este scos de pe linia porții de fundașul Bier. Logic vine și golul oaspeților. **Min. 70 - cursă pe dreapta R. Voinea, centrare pentru Ad. Popescu, al cărui volé din 10 m trece pe sub Huțan și 2-1.** Finalul e pe contre. Min. 82 - centrare Buhuș, reluare Miculescu, dar portarul Hârșu respinge în bară. Min. 85 - tribunele îngheață, când Ad. Popescu trece ușor de Zaha și de Panin, intră în careu, dar trage alături.

Ultimul fluier aduce bucurie pe stadion. UTA a învins, contracandidatele au pierdut pe linie, iar visul promovării e tot mai aproape.

DANIEL SCRIDON

„Vali-Gol" înscrie și e deschizătorul unei noi victorii a „Bătrânei Doamne". Secvență surprinsă la jocul FC UTA - Pandurii Tg. Jiu (scor 2-1).
Foto: **VIOREL MUSCA**

DOUĂ MILIARDE DE LA PARPALĂ!

Vizibil afectat de reacția presei la declarațiile sale referitoare la un posibil viitor al UTA-ei în prima divizie, președintele Consiliului Județean Arad, dl. Caius Parpală a găsit soluția miraculoasă de a-și „spăla" imaginea în ochii zecilor de mii de suporteri în „alb-roșu".

După două „nopți albe", dl. Parpală a găsit calea de a ajuta „Bătrâna Doamnă". Concret, el va propune în prima ședință a Consiliului Județean acordarea a 2 (două) miliarde de lei pentru UTA, ca visul ei de promovare să se înfăptuiască. Extraordinara idee a d-lui Parpală sperăm să fie o pildă și pentru primarul Dorel Popa. Vom reveni cu amănunte...

UN CONSILIER JUDEȚEAN PAROLIST

Când Marius Sălăjan - consilier județean promitea că va cumpăra la fiecare meci al UTA-ei de pe teren propriu 300 de bilete, am crezut că e o glumă bună. Iată însă că, tânărul consilier și-a respectat promisiunea, cel puțin la acest meci cu Pandurii Tg. Jiu, lucru pentru care merită felicitat.

Vorba unui posesor de bilet gratuit primit în fața stadionului UTA: **„Dacă toți consilierii locali ar proceda la fel ca Marius Sălăjan, UTA ar avea ceva mai mulți bani".**

Noi l-am completa și am spune că și cu 50 de bilete/consilier, bugetul clubului ar avea de suferit, în sens pozitiv. Cine ia exemplul lui Marius Sălăjan?

D. SCRIDON

„POPA - CLM, VOI SUNTEȚI GUNOAIELE"

Galeria UTA-ei plictisită de poveștile și promisiunile primarului Dorel Popa, prin minutul 60 al confruntării FC UTA - Pandurii Tg. Jiu, a început să scandeze lozinci de genul: **„Popa - CLM, voi sunteți gunoaiele"**, ori **„Primare, primare, n-ai nici o valoare".**

Interesantă a fost reacția antrenorului Ionuț Popa care, conectat la tensiunea partidei, când a auzit ceva despre Popa și gunoaie s-a întors către galerie nedumerit: **„Oare de mine, zic ăștia..."**

Repede și-a dat seama că cel vizat e primarul Dorel Popa și consilierii locali.

Apropo, n-am văzut la „oficială" picior de primar, prefect ori președinte de Consiliu Județean. Poate, în toamnă, când jucăm cu Dinamo...

D. S.

Minutul 91

Emil Săndoi (antrenor Pandurii Tg. Jiu): „Noi încercăm să tratăm la victorie toate meciurile, indiferent de adversar și de locul de disputare a acestora. N-am jucat deloc rău, am avut ocazii să egalăm, pe care le-am ratat cu nonșalanță. Să fiți convinși că nu am jucat pentru alții, pe vreo primă suplimentară. Noi jucăm doar pentru noi. Suntem la -2 „la adevăr" și vrem să ajungem la plus, pentru a nu mai avea nici un fel de emoții. Felicit UTA pentru victorie și cred că la ora actuală, are una dintre cele mai bune echipe din serie, ce merită să promoveze."

Ionuț Popa (antrenor FC UTA): „Echipa a făcut un joc bun, în fața celei mai bune apărări din serie. Dacă în prima repriză am jucat foarte bine și eficient, în partea a doua, am evoluat modest. Din păcate, așa cum mă așteptam, în ultimele 15 minute echipa a căzut fizic. Se vede că au fost majoritatea accidentați ori gripați și nu s-au putut pregăti la capacitatea maximă. Nu-l regret pe atacantul Adi Popescu, deoarece, ne-a dat gol pe o greșeală a defensivei și a portarului Huțan. Avem și noi atacanți de valoare, dovadă că ambii au înscris pentru victoria UTA-ei. Nu mă interesează distanța din clasament. Nu știu celelalte rezultate, important e să ne vedem de jocul nostru".

D. SCRIDON

Rezultatele etapei a 19-a

Minaur Zlatna - FC Baia Mare 2-0; Olimpia Satu Mare - Poli Timișoara 6-1; Internațional Pitești - Extensiv Craiova 2-1; Jiul Petroșani - CSM Reșița 4-1; Gaz Metan Mediaș - Apullum Alba Iulia 1-2; Industria Sârmei Câmpia Turzii - FC Bihor 3-2; „U" Cluj Napoca - ASA Tg. Mureș 3-0; **FC UTA- Pandurii Tg. Jiu 2-1.**

Clasament

1. FC UTA	**18**	**14**	**1**	**3**	**30-14**	**43**	**(+13)**
2. Extensiv Craiova	19	11	4	4	33-14	37	(+10)
3. FC Baia Mare	18	11	3	4	35-15	36	(+12)
4. FC Bihor	18	8	6	4	28-15	30	(+3)
5. I.S. Câmpia Turzii	19	9	3	7	27-20	30	(+3)
6. Apullum A. Iulia	19	8	6	5	31-26	30	(+3)
7. CSM Reșița	19	8	5	6	20-24	29	(+2)
8. Pandurii Tg. Jiu	19	7	7	5	17-14	28	**(-2)**
9. Internațional P	19	7	4	8	28-28	25	(-2)
10. Gaz Metan'	19	8	6	5	27-15	23	(-7)
11. ASA Tg. Mureș	19	7	2	10	18-31	23	(-7)
12. „U" Cluj	19	5	5	9	26-25	20	(-10)
13. Minaur Zlatna	19	5	5	9	16-25	20	(-10)
14. Olimpia S. Mare	19	6	1	12	31-39	19	(-8)
15. Jiul Petroșani	18	3	3	12	16-37	12	(-18)
16. Poli Timișoara	19	1	3	15	12-53	6	(-21)

● Gaz Metan, penalizată cu șapte puncte

● Miercuri, 3 aprilie va avea loc meciul restanță FC Baia Mare - Jiul Petroșani, din cadrul etapei a 18-a.

ETAPA VIITOARE (sâmbătă, 6 aprilie)

CSM Reșița - Minaur Zlatna; Poli Timișoara - Internațional Pitești; Extensiv Craiova - Gaz Metan Mediaș; Ind. S. Câmpia Turzii - Olimpia Satu Mare; FC Bihor - Pandurii Tg. Jiu; FC Baia Mare - „U" Cluj Napoca; Apullum Alba Iulia - Jiul Petroșani; **ASA Tg. Mureș - FC UTA.**

VOCEA TRIBUNEI

Eugen Mureșan (32 ani, muncitor): „Norocul a fost cu UTA, rezultatele au fost pentru noi, spectatorii vin iarăși lângă echipă, numai primarul și consilierii o tratează cu dispreț. Până când, oare? Dacă acum nu promovăm în Divizia A, nu o s-o mai facem niciodată".

Virgil Șchiopu (48 ani, inginer): „N-am jucat strălucit, dar parcă ceva mai bine ca și cu Zlatna. Importantă rămâne victoria. Mi-au plăcut Luca, Bier și Ianu. Dacă batem la Tg. Mureș, nu ne mai interesează jocul de la Oradea. Batem tot acasă și suntem în „A". Nu pot să fiu de-acord cu președintele Consiliului Județean, dl. Parpală care, parcă nu e arădean, n-ar vrea să promoveze UTA. Dacă tot nu ajută, măcar să nu încurce."

Flavius Agavriloaie (24 ani, student): „Recunosc, am avut ceva emoții pe final, dar e mai frumos așa când câștigi cu emoții. Nu știu câți dintre conducătorii Aradului au fost azi (n.a. - nici unul) la stadion. Păcat de munca băieților, de eforturile lui Ionuț Popa și zbaterile lui Lupaș. Echipa e pe val, foarte aproape de promovare, iar primarul Popa tot se face că găsește soluții."

Marius Toth (17 ani, elev): „Câte victorii mai ne trebuie să ne bage în seamă și cei din conducerea județului?"

Ionuț Oprișan (61 ani, pensionar): „De multă vreme, UTA n-a mai fost atât de aproape de Divizia A. Echipa vrea să promoveze, noi suporterii dorim din tot sufletul acest lucru, dar oare oficialitățile Aradului vor? Să-i fie rușine d-lui Parpală pentru cele declarate. Mai bine ar da bani pentru UTA, decât să vorbească prostii. Bravo lui Ionuț Popa și haide UTA în „A", acolo, unde ți-e locul."

DANIEL SCRIDON

Fotbal - Divizia C

Un egal ce nu folosește nimănui...

TRICOTAJE INEU - WEST PETROM PECICA 0-0

Ineu, stadion Central, teren tare, timp frumos, spectatori 250, șuturi la poartă 6-2, șuturi pe poartă 2-1, lovituri de colț 5-0.

Tricotaje: Dulhaz - Jurcă, Pap, Toduța - Herman, Abrudean (cpt), Boloș (min. 84 Goldiș), Georgiu, Muntean - Balaci (min. 72 Huțu), Pantea. Antrenor: Alexadru Gaica.

West Petrom: Grozav - Cioară, Iova, G. Radu (cpt). Sighete - Sârbuț, Ponta, V. Fritea, Anca - Nădăban (min. 90 Lacsany), Corsenti (min 88 Șerb). **Antrenor:** Mihai Roșca.

A arbitrat satisfăcător: George Luca (Bistrița) ajutat bine de Valentin Sabău și Raul Pantiș (ambii dn Arad). **Observator FRF:** Florin Marcu (Oradea).

Cartonașa galbene: Toduța (min. 12), Jurcă (min. 16) respectiv V. Fritea (min. 31), Cioară (min. 76).

West Petrom Pecica a obținut primul punct extern din acest retur, pe terenul „Tricotajelor" din Ineu, echipă ce pare a nu-și fi revenit după euforia victoriei din meciul cu Corvinul de acum două etape.

Partida a fost una de mare angajament, dar destul de săracă în faze de poartă. Elevii lui Sandu Gaica au fost superiori la capitolul posesia balonului, dar acțiunile lor ofensive s-au oprit undeva la 20 de m de poarta adversă, apărarea condusă de G. Radu închizând perfect culoarele ce duceau la poarta apărată de Grozav.

Oaspeții puteau deschide scorul în minutul 33, la cea mai periculoasă acțiune a lor: Ponta a pătruns în careul advers după o „cascadă" de driblinguri, a șutat din unghi, dar Dulhaz a repins. A fost, din păcate pentru ei, singurul șut pe poartă al „petroliștilor", al cărui atac se află în suferință după plecarea lui Nedelea.

Cea mai controversată fază a jocului s-a petrecut în minutul 63. Boloș a executat o lovitură liberă de pe partea dreaptă, Abrudean a prelungit cu capul până la Toduța, care a marcat, însă fundașul ineuan se afla în poziție neregulamentară, lucru prompt semnalat de asistentul Vali Sabău.

Gazdele puteau înscrie în minutul 90, când Grozav i-a „suflat" mingea în ultimul moment lui Tibi Pap, care scăpase singur cu portarul pecican. Grozav a fost însă „bătut" de lobul lui Huțu din al treilea minut de prelungiri, dar a apărut providențial G. Radu, care a respins din fața porții goale.

De remarcat că după incidentele din partida disputată în tur, secundul West Petrom-ului, Sandu Țamboi a preferat să rămână acasă, pentru a nu agita și mai tare spiritele încinse ca la orice derby arădean. Din păcate, nici acest joc nu a fost scutit de faze neplăcute, cel mai elocvent exemplu fiind dat de comportamentul penibil al persoanelor responsabile cu targa, care s-au contrat verbal pe parcursul jocului cu banca pecicană, iar când au fost solicitați să intre pe teren, să-și facă datoria, probabil din prea mult zel - în minutul 65 - l-au aruncat pur și simplu pe accidentatul Sârbuț de pe targă!

Una peste alta, jocul de sâmbătă a avut de toate, mai puțin un rezultat favorabil pentru una din cele două echipe; ineuanii au ajuns la -4 la „adevăr", în timp ce elevii lui Mihai Roșca și-au micșorat șansele de a nu retrograda, dar totuși, acest lucru este încă posibil, cu condiția ca pecicanii să obțină puncte în jocurile cu principalele contracandidate.

RADU ROMANESCU

Minutul 91

Alexandru Gaica (antrenor Tricotaje): „Nu pot să spun că am pierdut azi pe mâna arbitrului. Am jucat foarte slab, asta e problema. Referitor la golul anulat nu pot să-mi dau cu părerea, dar mie mi s-a părut că nu a fost offside. S-a simțit și lipsa lui Mițiți în atac. Etapa viitoare, mergem la Cugir să recuperăm, măcar un punct din ce am pierdut azi (.n.r. sâmbătă)."

Mihai Roșca (antrenor West Petrom): „Cred că dacă elevii mei ar fi avut mai mult curaj, puteam câștiga. Ne-a lipsit astăzi și Sas. Dacă învingem acasă în etapa viitoare pe Inter Petrila, mai luăm o „gură de oxigen" în lupta pentru evitarea retrogradării."

Conferința de presă a fost întreruptă de intervenția lui Cornel Gaie, organizatorul de competiții al gazdelor, care s-a declarat extrem de nemulțumit de anularea golului înscris de Toduța, la semnalizarea asistentului Vali Sabău, semnalizare corectă, în opinia noastră. Mai bine se întreba organizatorul de competiții al Ineului, de ce echipa gazdă a ajuns la poartă abia în finalul partidei, în loc să se preocupe de prestația arbitrilor.

RADU R.

Chiar și fără Mitu...

F.C. TELECOM ARAD - METALURGISTUL CUGIR 2-0 (1-0)

Stadion „Telecom", teren moale, timp excelent pentru fotbal, spectatori 100. Au marcat: Militaru - min. 23, Savin - min. 47. Șuturi 15-2, pe poartă 7-1, cornere 6-2.

TELECOM: Sabău - Toma, Barna, Grad, Savin - Oprescu, I. Arman, Corinda (min. 60 - Szilyer), Militaru - I. Ardelean (min. 84 - Gligor), Mereniuc (min. 51 - Maghici). **Antrenor:** Marius Grad.

METALURGISTUL: Lăncrăjan - Ursu, Nagy, Șuvaina, Itu, Petcu-Lazăr, Ignat (min. 33 - Duță), Marcu - Achim (min. 46 - Crețu), Isac (min. 59 - Iovănescu). **Antrenor:** Cristian Stoica.

Au arbitrat bine: Mihai Prunariu - la centru, Dumitru Băloi (ambii din Tg. Jiu), Constantin Por (Satu Mare) - asistenți.

Observator FRF: Dumitru Anescu - Brașov.

Cartonașe galbene: Barna, Savin, Grad, respectiv Ursu, Itu.

Cartonaș roșu: Itu - min. 73.

Elevii lui Marius Grad au reușit din nou să scoată banii din buzunarele conducerii, după victoria din meciul cu Metalurgistul Cugir (scor 2-0). Foto: **VIOREL MUSCA**

Meciul nu a excelat la prea multe capitole, fiind - mai degrabă - unul de uzură, în care cele două echipe au urmărit un singur scop, acela de a-și trece în cont punctele puse în joc. Fără artificii, fără spectacol!

De aici a rezultat o partidă cu ocazii ce le puteai număra pe degetele unei singure mâini. E drept, amfitrionii au dominat jocul, teritorial - în special - dar și tactic. Oaspeții s-au rezumat la o apărare pe două linii, penetrabilă însă, iar de aici și până a exista doar o echipă pe teren nu a fost decât un pas. Nu am putut să ne dăm seama cum au vrut cei din Cugir să câștige meciul, ei trimițând o singură dată balonul pe spațiul porții și acela venit după o greșeală a gazdelor. Iar spre poartă a fost doar cu un șut mai mult.

În minutele 16 și 21, Ardelean și Toma au trimis mingea pe lângă buturile lui Lăncrăjan, însă aceste faze au prevestit golul ce avea să cadă în min. 23. Atunci, la un triunghi I. Ardelean - Toma - Militaru, ultimul a pus latul, la șase metri, îndeplinind o simplă formalitate: 1-0.

Cum până la pauză nu am consemnat nimic, la cabine gazdele au intrat cu acest avantaj. Repriza secundă a început furtunos. În chiar minutul 47, tânărul Savin a reușit să fructifice o pasă excelentă a lui Militaru, ridicând scorul la 2-0.

După gol, oaspeții profită de o ezitare a antrenorului- jucător Grad, fiind foarte aproape de a înscrie, însă șutul lui Crețu a fost parat de Sabău.

Fază oarecum controversată în minutul 67, atunci când Itu a căzut în careul „telefoniștilor", dar arbitrul - corect în opinia noastră - i-a arătat cartonașul galben și nu penalty, așa cum au cerut vizitatorii.

După ce Toma a prins o „torpilă" de la 22 de metri, transversala opunându-se golului, același Itu mai vede un „galben" pentru proteste, ceea ce i-a atras și cartonașul roșu.

În zece oameni, Metalurgistul nu a mai contat deloc în joc - nu că ar fi făcut-o prea mult până atunci - dar până la final au trecut cu greu centrul terenului. O singură ocazie am mai notat până la sfârșitul partidei, în minutul 81, când Oprescu a fost foarte aproape de gol, însă șutul său de la 15 metri a fost apărat - în extremis - de goal-keeperul oaspete.

Așa s-a terminat un meci în care F.C. Telecom a câștigat meritat, fără dubii, iar lipsa lui Nicolae Mitu - omul numărul 1 al „telefoniștilor" - nu s-a prea văzut, gazdele convingând - iată - și fără el pe teren. Bine că elevii antrenați de Marius Grad reușesc să facă față și dacă nu evoluează „uraganul" N. Mitu.

LEO SFÂRA

Minerul Certej - A.C.U. Arad 3-0 (1-0)

„Am ratat șase ocazii monumentale, din care două, la 0-0. N-am jucat rău, sunt chiar mulțumit de evoluția băieților, cu excepția unor greșeli în apărare. La Certej, noi am jucat fotbal și ne-am jucat cu ocaziile, iar ei, au dat golurile", așa a concluzionat Marcel Coraș, antrenorul echipei. A.C.U. Arad, disputa cu liderul seriei a VI-a a Diviziei C, la fotbal.

„Campionul" ratărilor a fost Pavel, urmat de Blăniță, Varga și C. Roșca, ultimii doi în situații de singur cu portarul.

Pentru A.C.U. Arad au evoluat: Rusu - Chirilă, Oprean, Rus - Vizitiu, Varga, Pocean, Bâgu - L. Paul, Pavel, C. Roșca. **A mai jucat:** Blăniță. **Au lipsit:** Folea - accidentat; Aslău și Lung - suspendați.

Bun arbitrajul craioveanului Bogdan Preoțescu.

După acest eșec, Marcel Coraș e de părere că pentru A.C.U. Arad campionatul s-a terminat, dacă nu cumva, îl citâm: **„Batem tot până la final."** În opinia lui Coraș, lupta între Certej și Corvinul nu e încheiată. Cu interes este așteptată decizia FRF, în cazul Teiuș - Corvinul, unde arbitrul orădean Erdei s-a pierdut și a uitat să mai încheie partida.

D. SCRIDON

REZULTATELE ETAPEI A 19-A

Dacia Orăștie - Cuprirom Abrud 1-4; **Minerul Certej - A.C.U. Arad 3-0;** Inter Petrila-Aurul Brad 1-1; Rapid Teiuș - Corvinul Hunedoara 2-2; **FC Telecom Arad - Metalurgistul Cugir 2-0;** CFR Simeria - Minerul Lupeni 2-3; Mureșul Deva - Soda Ocna Mureș 2-2; **Tricotaje Ineu - West Petrom Pecica 0-0.**

Etapa viitoare (sâmbătă, 6 aprilie): Minerul Certej-Mureșul Deva; **Metalurgistul Cugir - Tricotaje Ineu; A.C.U. Arad-Minerul Lupeni;** Corvinul Hunedoara-Dacia Orăștie; **West Petrom Pecica - Inter Petrila;** Cuprirom Abrud - CFR Simeria; Aurul Brad - Rapid Teiuș; **Soda Ocna Mureș - FC Telecom Arad.**

CLASAMENT

1. Minerul Certej	19	15	2	2	37-16	47	(+20)
2. Corvinul H.	19	12	5	2	47-16	41	(+14)
3. A.C.U. Arad	**19**	**12**	**4**	**3**	**34-17**	**40**	**(+10)**
4. M. Lupeni	19	12	2	5	32-17	38	(+8)
5. FC Telecom	**19**	**9**	**3**	**7**	**33-30**	**30**	**(+3)**
6. Tricotaje Ineu	**19**	**7**	**5**	**7**	**28-27**	**26**	**(-4)**
7. Mureșul Deva	19	7	3	9	32-30	24	(-3)
8. Cuprirom Abrud	19	7	2	10	23-25	23	(-7)
9. CFR Simeria	19	7	2	10	21-39	23	(-7)
10. Soda O. Mureș *	19	8	3	8	43-29	21	(0)
11. Met. Cugir	19	6	3	10	22-28	21	(-6)
12. Inter Petrila	19	5	4	10	21-32	19	(-11)
13. Rapid Teiuș	19	5	4	10	26-45	19	(-11)
14. Dacia Orăștie	19	4	4	11	17-39	16	(-14)
15. Aurul Brad	19	3	6	10	14-25	15	(-12)
16. West Petrom	**19**	**3**	**6**	**10**	**17-38**	**15**	**(-12)**

• Partida Soda Ocna Mureș - Minerul Certej pe teren 0-4, a fost omologată cu 0-3, în dreptul ambelor echipe.

* Echipa din Ocna Mureș a fost penalizată cu șase puncte.

Fotbal - Divizia A

Rezultatele și marcatorii etapei a 19-a

* Glora Bistrița - Steaua 2-1 (1-0)

Au marcat: Coroian min. 43 (penalty) și Bucuroaia min. 62, respectiv, Neaga min. 89.

* FC Național - FC Argeș 1-2 (1-0)

Au marcat: G. Popescu min. 14, respectiv, Dică min. 55 și Tănasă min. 78.

* Universitatea Craiova - Petrolul Ploiești 0-2 (0-0)

Au marcat: E. Tudor min. 76 și Orlando min. 86.

* FCM Bacău - FC Brașov 2-0 (2-0)

Au marcat: Ardeleanu min. 18 și Cursaru min. 22

* Astra Ploiești - Ceahlăul Pt. Neamț 3-0 (2-0)

Au marcat: Mihalache min. 18, Lăcustă min. 36 și Dună min. 57.

* Farul Constanța - UM Timișoara 3-0 (1-0)

Au marcat: Negru min. 41, Cristocea min. 76 și Popete min. 82.

* Sportul Studențesc - Rapid 0-1 (0-0)

A marcat: Iencsi min. 74 (penalty)

* Dinamo - Oțelul Galați 2-2 (2-1)

Au marcat: Cl. Niculescu min. 11 și C. Ilie min. 40, respectiv, V. Tănase min. 24 și Guriță min. 49.

Etapa viitoare (sâmbătă 6 - duminică 7 aprilie)

Rapid - Astra; Ceahlăul - FCM Bacău; FC Argeș - Gl. Bistrița; FC Brașov - „U" Craiova; Dinamo - Farul; Petrolul - FC Național; UMT - Sportul; Oțelul Galați - Steaua.

CLASAMENT

1. Dinamo[xxx]	19	11	6	2	44-23	39 (+12)
2. Rapid[x]	19	11	3	5	34-20	35 (+9)
3. FC Național	19	9	7	3	31-15	34 (+4)
4. Steaua	19	10	2	7	30-22	32 (+2)
5. Oțelul Galați	19	8	6	5	20-13	30 (0)
6. „U" Craiova	19	8	5	6	27-23	29 (-1)
7. FCM Bacău	19	9	2	8	25-25	29 (-1)
8. Farul	19	7	5	7	25-25	26 (-1)
9. Gl. Bistrița	19	8	1	10	19-25	15 (-5)
10. Ceahlăul[xx]	19	8	3	8	25-27	24 (0)
11. FC Argeș	19	7	3	9	19-26	24 (-6)
12. FC Brașov	19	6	5	8	18-20	23 (-4)
13. Astra Ploiești	19	5	6	8	20-20	21 (-9)
14. Petrolul	19	4	5	10	18-32	17 (-10)
15. Sportul	19	5	2	12	21-37	17 (-10)
16. UMT	19	3	3	13	14-43	12 (-15)

x - Echipă penalizată cu un punct.

xx - Echipă penalizată cu 3 puncte și cu pierderea jocului cu Dinamo cu 0-3

xxx - Echipă penalizată cu pierderea jocului cu Ceahlăul, cu 0-3.

Fotbal – Divizia D

PROGRESUL PECICA – NEÎNFRÂNTĂ ÎN RETUR

ROMVEST - FRONTIERA CURTICI 1-2 (1-1)

Peste 300 de spectatori au asistat la marele derby al etapei, în care urmăritoarea liderei, Frontiera Curtici nu avea voie să facă vreun pas greșit în fața tinerilor jucători de la Romvest. Asta, pentru a se ține treaz interesul pentru locul I.

După cum a început jocul, s-a văzut că oaspeții știau prea bine ce vor, atacând încă din primul minut. La finalul primului sfert de oră, Bilan a dejucat abil pasul la ofsaid al apărării gazdă, a pătruns cu mingea în careu, a șutat, Potoreț a respins, însă doar până la același Bilan, care apoi l-a învins pe portarul celor de la Romvest: 0-1. Văzându-se cu „sacii în căruță", curticenii au luat - treptat - piciorul de pe pedala de accelerație și a prilejuit astfel - elevilor antrenați de Feri Tisza să echilibreze disputa.

În min. 38, la o fază care nu anunța mare lucru, gazdele au aruncat o minge lungă pe stânga, Fedor a preluat - nemarcat fiind - a centrat, iar de la 16 metri, nestingherit, V. Moț a șutat plasat, lângă bară, restabilind egalitatea: 1-1.

Amenințați cu ieșirea din cărțile pentru primul loc, elevii antrenați de Gigi Cameniță au reluat asaltul la poarta lui Potoreț, dominând total finalul de repriză. Și - la ultima fază a primului „half" - Bilan a centrat de pe dreapta, iar Malița - în dorința de a îndepărta pericolul din fața porții - a șutat direct în plasă: 1-2.

Repriza secundă a fost la discreția Frontierei Curtici, care a ratat câteva ocazii rarisime, de unu la unu, cu portarul Potoreț, cel mai bun de pe teren.

Fază din meciul AS Romvest - Frontiera Curtici (scor 1-2). *Foto:* **V. MUSCA**

Copiii Romvestului nu au putut rezista unui asemenea meci cu miză, tensiunea punându-și cuvântul. De cealaltă parte, mult mai experimentați, cu liberoul Juncu în rol de „tătic", curticenii au reușit să se impună meritat, pentru că au știut ce au de făcut.

Așadar, lupta pentru primul loc rămâne deschisă, preconizata piedică pusă de Romvest în calea Frontierei nerealizându-se, din cauzele expuse mai sus.

ROMVEST: Potoreț - Melnic, Roșu, Malița, Iancu (Botea) - Gligor (Stein), Tisza (Gârbovan), Negrea (Baul), Fedor - V. Moț, Strecicov.

FRONTIERA: C. Moț - Călin, Juncu, Maghici, Fâșie - Bilan, Oiță, M. Moț (Saba), Cotuna - Băd (Vlad), Moțiu.

Au arbitrat bine: Adrian Apătean - la centru, Nicolae Dehelean și Marcel Constantin Vida - asistenți. **Observatori AJF:** Dorin Vătran și Teodor Jușcă.

LEO SFÂRA

GLORIA ARAD - ȘIRIANA ȘIRIA 1-4 (0-2)

Degeaba în cursul săptămânii trecute tehnicianul Frontierei Curtici, Gigi Cameniță și-a împărțit timpul între actualii săi elevi și fotbaliștii Gloriei, pe care i-a pregătit ani buni de zile, căci proverbul cu porcul îngrășat în ajun și-a dovedit din nou - veridicitatea, iar formația de la Boul Roșu nu a putut ține piept liderului Șiriana Șiria. Cu două clase peste „compostori", oaspeții au închis rapid conturile, având chiar posibilitatea să înscrie o „căruță" de goluri, dacă nu iroseau cu seninătate unele ocazii ivite spre finalul partidei.

În schimb, în prima parte a întâlnirii șirienii au fost extrem de pragmatici, finalizând cu gol singurele apariții în fața buturilor lui Tirsin. Prima dintre ele s-a înregistrat în chiar minutul doi de joc, când Burtea l-a depășit în viteză pe Maier și a tras cu sete pe sub portarul gazdelor, 0-1. Desprinderea a venit pe fondul unei dominări cvasi-totale a vizitatorilor, mingea pornită din piciorul lui Drida fiind deviată de Strugariu pentru 0-2 (min. 8). La acest scor Șiriana a redus turația motoarelor.

Intrat după pauză, Lăzău a înviorat vizibil ofensiva liderului oferind o pasă ideală pentru Burtea, care ratează de puțin finalizarea, dar și înscriind pentru 0-3, printr-un șut sub bară din unghi închis, min. 52. Raul Burtea a realizat „dubla" în minutul 66, repetând execuția de la primul gol, dar de această dată victimă s-a numit Căciman. După trei minute, Dușan e păcălit de balonul trimis cu pământul de Jula și onoarea Gloriei era - oarecum salvată, 1-4. Bugariu, Burtea și Bocșa s-au întrecut în ratări rarisime, spre amuzamentul patronului Ionel Caia, care poate fi satisfăcut că a închegat o echipă ce se apropie ca joc de nivelul Diviziei C.

Brigada de arbitri formată din: Paul Zau (central), Silviu Mocanu și Doru Herțeg (asistenți) a condus bine formațiile: **Gloria:** Tirsin (min. 56 - Căciman) - Iftimie, Maier, Mușat- Popa (min. 80 - A. Bizău), Flore, Hosu, Rad (min. 17 - Jula), Horga (min. 46 - Grigoroaie) - Strugariu, Bota. **Antrenor:** Bodnăraș Bizău; **Șiria:** Dușan - Drida (min. 57 - Bugariu), Bucur, Neacșu, Lăzărescu (min. 46 - Arși) - Mărcuș (min. 46 - Lăzău), Alb (min. 66 - Gherga), Boicu, Bocșa - Negrău, Burtea. **Antrenor:** Gigi Domide.

Observator AJF: Mircea Roșca și Cornel Zăhoi.

La juniori: 6-0.

CĂLIN MNERIE

SELEJAN A RĂMAS FĂRĂ SCAUN!

În dorința de a face ordine în fotbalul românesc, conducerea FRF a trimis sâmbătă la Arad o comisie condusă de Adalbert Kassai, pentru a (re)analiza modul în care s-au desfășurat ultimele alegeri la AJF - Arad. C-așa-i românul, fie și în ceasul al 13-lea, federalii au luat la purecat dosarele candidaților Nicu Selejan și Taha Abed.

Și... surpriză. Pentru că nu a îndeplinit două din condițiile prevăzute de statut (studii superioare și vârsta maximă de 60 de ani), lui Nicu Selejan i s-a tras scaunul de sub..., iar Taha Abed - cel cu dosar „beton" - a fost numit președinte interimar, până la viitoarele alegeri, ce vor avea loc peste 60 de zile, conform regulamentelor în vigoare.

Așadar, de astăzi, col. (r) Nicu Selejan se va putea retrage în liniște, la căsuța țărănească de la Cermei. Vom reveni cu amănunte...

PROGRESUL PECICA - TRICOUL ROȘU SATU NOU 2-1 (1-1)

Dacă generația tânără este foarte ocupată cu navigarea pe Internet, atunci fotbalul este jucat cu plăcere și respect de seniorii săi, trecuți binișor de 40 de ani. Așa s-a întâmplat și sâmbătă la Pecica, unde gazdele s-au impus într-un derby al suferinței, datorită evoluției admirabilă a veteranilor Lucaci și Hirmler. Oaspeții au reușit deschiderea scorului în min. 8, când Vasiu urmărește o minge bâlbâită de Murariu și șutează din unghi în colțul lung al lui Orădan, pentru 0-1. Peste două minute, Lucaci depășește apărarea lentă a vizitatorilor și lobează peste Szabo, ieșit în disperare de cauză, deși era tatonat de Kruciai, 1-1. Din primul mitan mai notăm parada lui Szabo la șutul lui Chepețan care trecuse de Rus, primind o pasă pe culoar de la Sucigan. La 10 minute după odihnă, Hirmler trimite o lovitură liberă în diagonală, Belejan profită de melancolia în care căzuseră fundașii oaspeți și șutează din 4 m în colțul scurt, 2-1.

Pecicanii au ocazia desprinderii în min. 80 când Nădăban servit de Czank se trezește singur cu Szabo, fără a-l putea însă învinge.

Formații: Pecica: Orădan - Lucaci, Belejan, Hirmler - Ozoreanu, Țălan, Chepețan, Sucigan, Murariu (min. 66, I. Bănățan) - Nădăban (min. 90 Barbu), Czank (min. 83 Ciuta). **Antrenor:** Mihai Țârlea.

Tricoul Roșu: Szabo - Kruciai, I. Csak, Rus, Bakös - Revnic, Ichim, Vasiu, Donca - Unc, Man. **Antrenor:** Gheorghe Răduț.

Au arbitrat bine: Mircea Gornic, asistat de Nicușor Forton și Octavian Mihart. **Observator AJF:** Florin Romanescu. **La juniori:** 3-0 (f.j.)

SORIN CAZAN

COMERA ARAD - ȘOIMII LIPOVA 7-0 (5-0)

Regal fotbalistic oferit sâmbătă la Șofronea de echipa gazdă, încheiat cu un scor devenit deja clasic în compania „intrușilor" Diviziei D. Păcat că trupa finanțată de Valer Herlo preferă rolul Gloriei Bistrița în locul unei campanii de promovare la care ar fi îndreptățită să spere. Chiar și în lipsa colegului său din avanposturi, Sandu, operat recent, antrenorul jucător Balaj a oferit un exemplu mai tinerilor săi colegi, printr-o evoluție demnă de un eșalon superior, încununată cu 3 goluri. Susținuți din tribună de un singur spectator, și acela scandând **„I love you, Socodor"**, oaspeții antrenorului polițist Stoinescu nu au reușit nici măcar golul de onoare, datorită paradelor de efect ale lui Fador la trasoarele expediate de Marian, Lăcătuș și Olaru.

Au marcat: Balaj (min. 10, 45, 64), Olariu (min. 7, 24), Stein (min. 32), Pocei (min. 68).

Formații: Comera: Fador - Popa, Vizitiu, Stein - Botezatu (min. 46 - Pocei), Martincsek, Ursoi, Weirer, Olariu (min. 57 Ceh) - Balaj, Burada. **Antrenor:** Roland Balaj. **Șomii:** Lingurar - Ghiță, Lăcătuș, Bordea, Păuna (min. 66 Sorescu), - Petrescu (min. 31 Olar), Olaru, Schmidt, Marian-Tusa (min. 84 Secoșan), Știei. **Antrenor:** Dorel Stoinescu.

Au arbitrat foarte bine: Victor Ciurescu, asistat de Dumitru Rusan și Robert Pantiș. **Observator AJF:** Nicu Ardelean. **La juniori:** 4-3.

SORIN CAZAN

REZULTATELE ETAPEI A 19-A:

Crișul Chișineu Criș - Păulișana Păuliș 3-0 (f.j.); Gloria Arad - Șiriana Șiria 1-4; Armonia Ineu - Șoimii Pâncota 0-2; Victoria Nădlac - Universitatea Arad 4 - 0; Progresul Pecica -Tricoul Roșu Satu Nou 2-1; AS Romvest - Frontiera Curtici 1-2; Vulturii Socodor - Înfrățirea Iratoșu 3-2; Comera Arad - Șoimii Lipova 7-0.

Clasament

1. Șiriana Șiria	19	17	0	2	65-21	51	(+21)
2. Frontiera Curtici	19	16	1	2	75-11	49	(+22)
3. Comera Arad	19	13	2	4	54-20	41	(+11)
4. Vulturii Socodor	19	13	2	4	46-21	41	(+14)
5. A.S. Romvest	19	10	2	7	40-21	32	(+2)
6. „U" Arad	19	10	1	8	32-28	31	(+4)
7. V. Nădlac	19	9	1	9	30-44	28	(+1)
8. Gloria Arad	19	8	3	8	42-39	27	(-3)
9. Înfrățirea Iratoșu	19	8	2	9	30-26	26	(-1)
10. Șoimii Lipova	19	7	3	9	33-45	24	(-6)
11. Șoimii Pâncota	19	7	1	11	21-35	22	(-5)
12. Crișul Criș	19	7	1	11	25-43	22	(-8)
13. Armonia Ineu	19	5	3	11	31-59	18	(-12)
14. Tr. Roșu Satu Nou	19	5	2	12	27-47	17	(-13)
15. Progresul Pecica	19	4	2	13	19-50	14	(-13)

Păulișana Păuliș s-a retras dn campionat.

ETAPA VIITOARE
(vineri 5 - duminică 7 aprilie):

Frontiera Curtici - Crișul Chișineu Criș; Înfrățirea Iratoșu - Victoria Nădlac; Șoimii Pâncota - AS Romvest; Progresul Pecica - Vulturii Socodor; Șiriana Șiria - Comera Arad; Tricoul Roșu Satu Nou - Șoimii Lipova; Universitatea Arad - Armonia Ineu; Gloria Arad - stă.

VICTORIA NĂDLAC - UNIVERSITATEA ARAD 4-0 (1-0)

Sâmbătă, ora 15.00 stadionul din Nădlac, a găzduit, pe o vreme excelentă pentru fotbal, partida dintre echipa din localitate, Victoria Nădlac și Universitatea Arad. Întâlnirea dintre cele două echipe a început destul de dur, în minutul 5 petrecându-se prima fază discutabilă, atunci când nădlăcanul Cuedan i-a aplicat mijlocașului arădean Raicu o lovitură în plină figură, ultimul nefiind în posesia mingii. Pentru această „politețe", Cuedan s-a ales doar cu un cartonaș galben. Trei minute mai târziu are loc și prima fază de fotbal a meciului, atunci când, în urma unei lovituri de colț, Kukucska expediază balonul cu capul, dar portarul Rusu este la post, salvându-și echipa de la un gol ca și făcut. După alte câteva șuturi expediate la ambele porți, vine minutul 35 când, după o lovitură de colț bine executată de Babău, fundașul gazdelor Măcean îl execută pe Rusu din „șase metri", cu un șut sec sub bară și 1-0. Repriza a doua a fost mult mai interesantă, oaspeții având o tresărire de orgoliu, după ce Roșca execută bine o lovitură liberă, mingea întâlnind însă bara (min. 51). În minutul 55, gazdele înscriu cel de-al doilea gol, prin Fabian, tot în urma unui corner (2-0). Timp de alte minute, același joc șters de ambele părți, ca apoi, în urma unei mingi de arbitru, Fabian să pătrundă decis spre careul „universitarilor", driblând doi fundași și plasând mingea pe lângă portarul Rusu (3-0). Minutul 77, aduce un nou gol pentru gazde, în urma unei centrări a aceluiași Fabian, care l-a servit „ca la carte" pe Cuedan, acesta din urmă introducând mingea în plasă cu capul din careul de șase metri, 4-0. Ultima acțiune periculoasă aparține oaspeților în minutul 89, Clepe șutând periculos, dar mingea trece milimetric pe lângă poarta apărată de Dronca.

Victoria : Dronca, Măcean, Văduva (min. 46 Cean), Vladău, Szell, Șule, Tambor, Kukucska (min.85 Albu), Fabian (min. 88 Szuchanszky), Babău (min.74 Vârșăndan), Cuedan. Antrenor: Dan Cuedan.

Universitatea: Rusu (mln. 72 Zaharia), Burlan (min. 50 Andea), Miheț, Pocaznoi, Degetar, Suciu, Clepe, Raicu, Mogoșanu, Roman (min.70 Holiartoc), Roșca. Antrenor: Gabor Biro

Cartonașe galbene: Cuedan, Văduva, Kukucska, Cean respectiv Degetar, Suciu, Roman, Clepe.

Arbitri: Bogdan Zaharia la centru, ajutat la tușe de Emil Cristea și Emil Arsa.

Observator AJF: Gheorghe Igreț

La juniori, Victoria Nădlac - Universitatea Arad 2-4 (1-1).

R. MUNTEAN

Forumula 1

M. SCHUMACHER - ÎNVINGĂTOR LA INTERLAGOS

Aseară, în cea de-a treia cursă de Formula 1 a sezonului, Michael Schumacher a reușit o superbă victorie în Marele Premiu al Braziliei, disputat pe circuitul de la Interlagos.

Cursa a debutat spectaculos, cu un acroșaj între primii doi piloți de pe grila de start, Montoya și M. Schumacher, în urma căruia, columbianul a fost nevoit să efectueze o intrare la boxe în plus, ceea ce l-a îndepărtat de locurile fruntașe.

Finalul a fost o afacere între frați, mai experimentatul Michael câștigând în dauna lui Ralf.

Clasament în M.P. al Braziliei: **1. M. Schumacher (Germania/Ferrari); 2. R. Schumacher (Germania/ Williams - BMW); 3. D. Coulthard (Scoția/ McLaren - Mercedes); 4. J. Button (Marea Britanie/ Renault); 5. Pablo Montoya (Columbia/ Williams-BMW); 6. M. Salo (Finlanda/Toyota).**

După trei etape în Campionatul Mondial, în clasamentul piloților, podiumul se prezintă astfel: **1. M. Schumacher 24 p; 2. R. Schumacher 16 p; 3. J.P. Montoya 14 p.** La constructori, primul loc este ocupat de **Williams - BMW - 30 p,** urmată de **Ferrari 24 p. și Mc Laren - Mercedes 8 p.**

D. SCRIDON

Baschet masculin

Duş rece

WEST PETROM ARAD - DINAMO ERBAŞU BUCUREŞTI 61-77 (11-15, 12-21, 17-19, 21-22)

Derby-ul returului Diviziei A de baschet masculin, dintre ocupantele locurilor 1 şi 2 în clasament, nu a dat motive de satisfacţie celor 1500 de spectatori din tribunele Polivalentei arădene. West Petrom a suferit prima înfrângere în actualul campionat şi este obligată să învingă la Ploieşti pentru a-şi apăra poziţia de lider înainte de desfăşurarea play-off-ului.

Nemulţumitoare a fost nu atât înfrângerea în sine, cât maniera de joc a echipei noastre şi felul în care s-a produs aceasta. Bucureştenii au fost mult superiori şi au condus, la un moment dat chiar la 22 de puncte diferenţă (45-67, min. 35), impunându-se clar. De partea cealaltă, din păcate, petroliştii au evoluat foarte slab, „prinzând" o zi în care nu le-a „ieşit" aproape nimic. Nivelul atins sâmbătă este departe de cel auto-impus de o formaţie campioană. Nu ne rămâne decât să sperăm că eşecul din faţa dinamoviştilor a fost un accident peste care se va trece cât mai repede. Adică tocmai la Ploieşti.

Primele „secvenţe" s-au disputat prudent, sub semnul tacticii. Fără Marjanovič, nerecuperat după entorsa suferită (extrema arădeană nu a jucat nici în meciul tur, încheiat cu victoria petroliştilor, din cauza unei suspendări), gazdele vor conduce cu 2-0 şi 4-3, după care va urma desprinderea adversarilor. Pe fondul defensivei excelente a partenerilor de întrecere - Dinamo s-a apărat bine pe toată durata partidei - scorul devine, de la 6-6, favorabil „alb-roşilor" (6-15, min. 9), în aceste minute ieşind la rampă Helcioiu, pe contraatac. Căruţaşu este înlocuit, acumulând deja trei greşeli personale iar Helcioiu comite un fault intenţionat. * Ne apropiem la un singur punct diferenţă (14-15, min. 11). Insuficient, întrucât bucureştenii răbufnesc iarăşi. Tabela va indica în sfertul doi rezultate în creştere alarmantă, culminând cu situaţia de 23-36 de la pauză. Angajările „în căciulă" către pivoţi, nu au efecte pe tabelă, se ratează mult şi nici cu aruncările de la distanţă nu mai avem succesul din alte ocazii (spre deosebire de dinamovişti, am consemnat o singură „triplă" arădeană).

Un moment-cheie are loc în sfertul trei, în debutul căruia favoriţii au o revenire puternică, spre bucuria tribunei. Handicapul se reduce (31-38, min. 23) şi se părea că arădenii sunt „pe val". Nu va fi să fie. În frunte cu Stojadin Markovič, vizitatorii se distanţează decisiv. Restul partidei nu are istoric, arădenii nereuşind să „strângă" scorul prea mult, deşi Căruţaşu şi Helcioiu au adunat cinci „personale", fiind descalificaţi. Jucătorii de la Dinamo părăsesc suprafaţa de joc în aplauzele asistenţei, după o prestaţie eficientă şi spectaculoasă, prin care şi-au luat revanşa (din nefericire pentru noi, cu autoritate) pentru triumful West Petromului din Capitală.

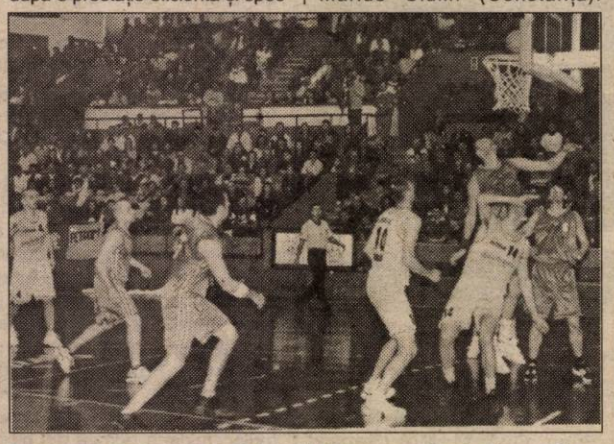

Au evoluat:

West Petrom: Z. Markovič 14, Veres 13 (1x3), Szijarto 12, Burlacu 10, Apostol 10, Anghel 2, Seleskovič, Konakovič, Dehelean.

Dinamo: St. Markovič 21 (2), Drobnjak 13, Fometescu 9 (1), Helcioiu 8, Popa 7 (1), Căruţaşu 7, Caraiani 6 (1), I. Mocanu 4, V. Mocanu 2.

Au arbitrat cu unele inexactităţi Marius Udrică (Craiova) şi Marius Ciulin (Constanţa). Comisar FRB: Ion Olaru (Bucureşti).

În pauze au activat majoretele de la Liceul „Vasile Goldiş", pregătite de Csiky Kinga şi Gabriel Iazbinsky.

ADRIAN HĂRŢĂU
Foto: AL. MARIANUŢ

MINUTUL 41

Dragan Petricevič (antrenor principal, West Petrom): „Victorie meritată a dinamoviştilor. Îmi asum răspunderea pentru înfrângere. Trei dintre jucătorii mei au evoluat accidentaţi. Unii spectatori din spatele băncii noastre, care abia aşteptau să pierdem, ne-au înjurat. Există anumite probleme pe care nu vreau să le dezbat aici şi acum, în faţa presei. Am fost în contratimp, forma sportivă de moment a bucureştenilor a fost mai bună. Nu ne-a mers jocul absolut deloc."

Vasile Popa (antrenor principal, Dinamo): „Ne-am luat revanşa în mod categoric, fără comentarii. Atuul principal în acest sens a fost apărarea, dovadă marcajul nostru foarte strict, pus în aplicare. Arădenii nu au mai marcat cu lejeritate precum în meciul tur. Toţi jucătorii din lotul rulat de mine au evoluat foarte bine. Astăzi (n.a. sâmbătă), absenţa lui Marjanovič nu a putut fi suplinită, aşa cum s-a întâmplat la Bucureşti. Şansele la titlu sunt egale. Depinde de forma echipelor şi de arbitraj. La Bucureşti întotdeauna se arbitrează corect, fiindcă toată Federaţia este acolo. Îmi doresc să se arbitreze astfel şi la Arad. În meciul de azi arbitrajul a fost remarcabil, deci se poate şi aşa. Trebuie promovaţi arbitrii tineri. În schimb, în play-off-ul campionatului trecut, la Arad nu a fost baschet ci au fost pumni şi coate. Aş adăuga că am păstrat caseta cu duritătile de la meciul nostru de la Sibiu. Pelger şi Alecu ar fi trebuit să fie eliminaţi. Şi alte echipe au acuzat jocul dur al sibienilor."

ADRIAN HĂRŢĂU

REZULTATELE

Etapa a 24-a: Rezultate: West Petrom Arad - Dinamo Erbaşu Bucureşti 61- 77, Elba Timişoara - Poli Carbochim Cluj 72-54, Sportul Studenţesc - CSU Sibiu 81-77, Cimentul Fieni - ISA Piteşti 70-74, Steaua- Vega Soced Ploieşti 92-104, Herlitz Tg. Mureş - Poli Iaşi 78-67, CSU Romradiatoare Braşov - Rapid Bucureşti 75-68.

Clasament

1. Dinamo	24	22	2	2223-1545	46
2. West Petrom Arad	**23**	**22**	**1**	**2028-1428**	**45**
3. Vega Soced Ploieşti	24	19	5	2190-1742	43
4. CSU ISA Piteşti	24	17	7	1696-1732	41
5. CSU Sibiu	24	15	9	1853-1657	39
6. Poli Carbochim	24	13	11	1883-1760	37
7. Elba Timişoara	24	10	14	1711-1929	34
8. Herlitz Tg. Mureş	24	9	15	1729-1922	33
9. Romradiatoare	24	9	15	1761-1940	33
10. Cimentul Fieni	24	9	15	1745-2041	33
11. Poli Iaşi	24	8	16	1756-1915	32
12. Rapid	24	6	18	1644-1980	30
13. Sportul Stud.	24	6	18	1730-1915	30
14. Steaua	23	2	21	1658-2121	25

ULTIMĂ ORĂ

WEST PETROMUL CÂŞTIGĂ LA „MASA VERDE"!

Suntem în măsură să-i informăm pe iubitorii sportului cu mingea la coş, din oraşul nostru că, West Petrom Arad a câştigat cu 20-0 la „masa verde", meciul pierdut pe teren propriu în faţa rivalei la titlu, Dinamo Erbaşu Bucureşti. Motivul: jucătorul echipei bucureştene, Caraiani, autor a 6 puncte în întâlnirea de sâmbătă, nu avea viza medicală pe legitimaţia de joc.

Prin târg, circulă două versiuni, aşa că le vom publica pe ambele, pentru că nu ştim care e reală. Cică, descoperitorul acestui fals grosolan, directorul sportiv al „petroliştilor", Adi Budurean l-ar fi informat pe antrenorul Dragan Petricevici înainte de joc de situaţia existentă. Atunci, tehnicianul sârb, ştiind că echipa oricum va câştiga la „masa verde" le-a cerut băieţilor s-o lase mai moale, să se facă de râs cu Dinamo, pentru a-i amăgi pe aceştia în perspectiva play-off-ului. O altă versiune ar fi că, Adi ar fi descoperit „manevra" dinamoviştilor imediat după meci. Pentru că a făcut contestaţie şi i-a salvat pielea antrenorului Petricevici, acesta din urmă s-a oferit să-i dea cotă-parte din modestul său contract cu West Petrom, în semn de recunoştinţă.

Aşteptăm chiar o conferinţă de presă organizată de clubul arădean pe această temă, de ultimă oră. Vom reveni cu amănunte.

Tenis de masă

ROMÂNIA - ÎN SEMIFINALELE „EUROPENELOR"

La Zagreb sunt în plină desfăşurare Campionatele Europene de tenis de masă. În concursul feminin pe echipe, „naţionala" României a reuşit să ajungă în semifinalele competiţiei, depăşind echipa statului Luxemburg cu scorul de 3-0. Din lotul reprezentativei noastre fac parte trei jucătoare legitimate la CSM Arad PAB România: Mihaela Şteff, Ana Gogoriţă şi Adriana Năstase. Graţie acestui succes, România şi-a asigurat practic prima medalie la aceste „europene". În meciul cu Luxemburg victoriile s-au împărţit după cum urmează:

Mihaela Şteff - Ni Xia Lian 3-1 (12:10, 11:9, 8:11, 11:9)

Ana Gogoriţă - Peggy Regenwetter 3-1 (11:5, 11:6, 8:11, 13:11)

Adriana Năstase - Michele Timmermann 3-0 (11:3, 11:4, 11:5).

Vă vom ţine la curent cu desfăşurarea evenimentelor în continuare.

A. HĂRŢĂU

HANDBAL FEMININ

Sâmbătă, într-un meci din cadrul Diviziei A de handbal feminin : Inter „U" Reşiţa - Sabina & Co U.V.V.G. Arad 25-25.

Baschet feminin

NAŢIONALA DE JUNIOARE ŢINTEŞTE CALIFICAREA LA „EUROPENE"

La partida de sâmbătă dimineaţă pe care West Petrom Arad a susţinut-o în compania lui Dinamo a asistat şi lotul naţional de junioare. Având în vedere că în perioada 10-14 aprilie la Timişoara va avea loc Challenge Round-ul „europenelor", am stat câteva minute de vorbă cu antrenoarea Elena Farcaş. Am aflat că din 25 martie echipa se află în pregătiri în oraşul de pe Bega, iar pe 3 şi 4 aprilie va susţine două jocuri de verificare la Vârşeţ, în Iugoslavia. Spre bucuria iubitorilor sportului cu mingea la coş din oraşul nostru, printre cele 12 componente ale lotului „tricolor" se numără şi arădencele Anne Marie Părău şi Ildiko Nagy. **„Sunt două jucătoare de bază, importante, care au contribuit la calificarea noastră la Challenge Round. Anne nu a prea fost în apele ei, dar sperăm să joace la adevărata ei valoare"** ne-a declarat Elena Farcaş.

Pe lângă echipa ţării noastre vor participa reprezentantele similare ale Belgiei, Iugoslaviei, Slovaciei, Belarusului şi Franţei, doar trei urmând a se califica mai departe, adică la CE din luna iulie, din Slovenia. **„Sperăm să ne numărăm şi noi printre calificate, ne dorim mult. Mai avem de pus la punct destule, dar sperăm că totul va fi bine"** a concluzionat antrenoarea Farcaş.

A. CIOLOCOI

Baschet juvenil

CSŞ ARAD - ÎN SEMIFINALELE C.N. DE JUNIORI II

La sfârşitul săptămânii, Sala Decebal a fost gazda turneului de baschet masculin, juniori II, întrecere ce a avut ca scop calificarea la turneul semifinal al C.N. Au participat pe lângă CSŞ Arad, echipele CSŞ Timişoara, CSŞ Deva şi Elba Timişoara, cea de-a cincea formaţie, CSŞ Tg. Mureş neprezentându-se. În urma jocurilor, s-au înregistrat următoarele rezultate:

● **CSŞ Arad - CSŞ Deva 93-56** Au marcat pentru echipa arădeană: Bondor 34 (6x3), Crângaşu 12, Vakarcs 12, Mandache 10, Baltă 9, Cojocaru 5, Cracană 4, Cosma 4, Vinţea 3

● CSŞ Timişoara - Elba Timişoara 65-42

● **CSŞ Arad - Elba Timişoara 74-42** Au punctat pentru CSŞ Arad: Bondor 22 (4x3), Crângaşu 22, Mandache 17 (1), Vakarcs 6, Cosma 4, Ignat 3.

● CSŞ Deva - CSŞ Timişoara 50 - 52

● CSŞ Deva - Elba Timişoara 84-47

● **CSŞ Arad - CSŞ Timişoara 66-59**

Au înscris pentru formaţia arădeană: Bondor 19 (4x3), Cosma 16, Mandache 10, Crângaşu 10, Baltă 6, Vakarcs 5 (1).

Fără nici o înfrângere, tinerii baschetbalişti arădeni au obţinut „bilete" la turneul semifinal, ce va avea loc în perioada 19-21 aprilie, cel mai probabil în oraşul nostru. Lotul pregătit de Valeria Bondor ce a participat la acest turneu este următorul: Cojocaru, Ignat, Crângaşu, Cracană, Betcher, Bondor, Mandache, Baltă, Vakarcs, Drig, Vinţea, Cosma, Dedulea, Gandă, Musteaţă, Ostafi, Şimian.

ADELA C.

BOX

ETAPA JUDEŢEANĂ DE CADEŢI S-A TRANSFORMAT ÎN ... GALĂ AMICALĂ

Vineri după-amiază, la sala de box Motorul „Silva Lazăr" din cartierul Aradul Nou ar fi trebuit să aibe loc faza judeţeană a Campionatului Naţional de box, rezervată cadeţilor. Numai că, conform regulamentului ce a trebuit aplicat ad-literam de Constantin Bujor - preşedintele Comisiei Judeţene de box, la această competiţie cuprinsă în calendarul oficial naţional aveau dreptul să participe doar cluburile de box ce au obţinut certificatele de identitate sportivă, conform noii legi impuse de M.T.S. Şi, cum la Arad, doar Astra are până la ora actuală acest certificat, în lipsa unor adversari constituiţi legal, gala a devenit una amicală. Totuşi, la propunerea C.J. de box, sportivul de la Astra, **Ovidiu Blidar (cat. 48 kg)** va putea fi prezent la finala C.N. de cadeţi, ce se va desfăşura la Mangalia, în perioada 15-21 aprilie a.c.

Foarte supărat a fost preşedintele onorific de la Motorul „Silva Lazăr", dr. Taha Abed, pentru că, din cauza tergiversării depunerii tuturor actelor necesare obţinerii certificatului de identitate sportivă, pugilistul Teodor Tare (cat. 48 kg) va rata prezenţa la finala C.N. de cadeţi, unde era creditat cu reale şanse la o medalie.

Dar, să trecem în revistă rezultatele celor 9 meciuri ale galei devenită ad-hoc amicală.

■ **Copii (3x1 minut)**

Cat. 30 kg: Ciprian Şipoş (Motorul) b.p. Florin Amariei (Box Club).

Cat. 33 kg: Gabriel Lefter (Box Club) b.p. Raul Glodean (Astra)

Cat. 40 kg: Daniel Selejan (Astra) b.p. Daniel Santa (Motorul)

■ **Cadeţi (3x2 minute)**

Cat. 45 kg: Vasile Hort (Motorul) b.p. Dorin Roşu (Astra).

Cat. 48 kg: Ovidiu Blidar (Astra) b.p. Dumitru Gârdea (Motorul).

Cat. 48 kg: Ioan Menjamin (Box Club) b.p. Viorel Rista (Astra).

Cat. 48 kg: Teodor Tare (Motorul) b.p. George Brădean (Astra).

Cat. 51 kg: Dorin Mercea (Astra) b.p. Octavian Barna (Motorul).

■ **Juniori (4x2 minute)**

Cat. 54 kg: Victor Moisan (Motorul) b.p. Beniamin Covaci (Motorul).

Oficianţii galei au fost: Constantin Bujor - delegat general; Ionel Ana - cronometror; Cornel Bota, Gabriel Haş, Andrei Coman şi Petru Cioca - arbitrii - judecători; Ştefan Sentici - medic.

DANIEL SCRIDON

CONSTANTIN BUJOR VA ARBITRA LA „CENTURA DE AUR"

În perioada 3-8 aprilie a.c., la Bucureşti va avea loc o nouă ediţie a „Centurii de Aur" la box, competiţie la care în premieră, va oficia şi un arbitru arădean. Este vorba de **Constantin Bujor** - preşedintele Comisiei Judeţene de Box, care cu această ocazie va susţine şi examenul de promovare, de la categoria I, la ecuson E.A.B.A. În cazul unei reuşite - lucru pe care i-l dorim din tot sufletul - Constantin Bujor ar deveni primul arbitru arădean de box, purtător al unui asemenea ecuson, fapt ce i-ar da dreptul de a oficia şi la competiţiile internaţionale.

D. S.

AGENȚIA AGROSEM ARAD

pentru campania de primăvară:

Vinde următoarele seminte
- OVAZ soiul MUREȘ
- SOIA
- PORUMB
- TURDA 200 PLUS
- NSSC 420 SÂRBESC
- ZP 335 SÂRBESC
- ZP 409 SÂRBESC
- ZP 471 SÂRBESC
- LUCERNĂ
- FLOAREA SOARELUI
- MAZĂRE FURAJERĂ
- MĂZĂRICHE
- ORZOAICĂ DE PRIMĂVARĂ
- SEMINȚE DE LEGUME
- AZOTAT DE AMONIU

Practicăm cele mai avantajoase prețuri.

Plata semințelor se face la ridicarea acestora prin: numerar, ordin de plată vizat de bancă și filă CEC.

SEMINȚELE SUNT SUBVENȚIONATE CONFORM H.G. NR. 131 din 14.02.2002.

Cumpărătorii vor prezenta adeverință de la primăria de domiciliu de unde să rezulte că sunt deținătorii de pământ pe care-l cultivă în anul 2002.

(2365815)

Informații suplimentare la sediul Agenției Str. Dumbrava Roșie nr. 2-4 și la telefoanele 216.620, 289.063, 275.156.

Programul de livrare este de LUNI-VINERI de la orele 8,00-16,00, iar sâmbăta de la orele 8,00 la 13,00.

FUNDAȚIA ROMÂNO - GERMANĂ

Centrul de pregătire și perfecționare profesională

Organizează:

Cursuri de calificare:

1. CONFECȚIONER ÎMBRĂCĂMINTE - 3 LUNI
2. TINICHIGIU CAROSIER - 3 LUNI
3. OSPĂTAR - 3 LUNI

Cursuri de perfecționare:

1. OPERATOR CALCULATOR - INIȚIERE, Serii din 8.04.2002 - dimineața și din 15.04.2002 după - masa
2. UTILIZARE WOORD - după - masa din 15.04.2002
3. UTILIZARE EXCEL - după - masa din 22.04.2002
4. CONTABILITATE

Informații:

Vladimirescu, str. Gării nr. 59, Tel. 057-514931; 514934
Arad, str. Episcopiei nr. 32, Tel. 057 - 214965
Cursurile sunt avizate de Ministerul Muncii (2205198)

Doriți să aveți o siguranță împotriva incendiilor corespunzătoare? Doriți să aveți liniște 5 ani?

Apelați la „ANTIPYR®”

lider în domeniul p.s.i.

LA NOI

- **SE VERIFICĂ** și încarcă stingătoare de toate tipurile; garanție: 1-5 ani;
- **SE GĂSESC** stingătoare cu valabilitate 5 ani;
- **SE VINDE** furtun p.s.i. din import și alte accesorii;
- **GĂSIȚI FIȘE** pentru instruirea personalului angajat, afișe p.s.i.;
- **GĂSIȚI hidranți** interiori și exteriori, instalații de stingere complete;
- **GĂSIȚI echipament de protecție** pe linie p.s.i.;
- **SE ÎNTOCMESC** documentații pentru avizare și autorizare p.s.i.;
- **SE EXECUTĂ** instruirea personalului pe locul de muncă și alte servicii

Transportul este gratuit!!!

Importante reduceri pentru clienții cu contract!!!

Tot al 10-lea stingător încărcat gratuit!!!

SUNAȚI LA 057/280.908!

Adresa noastră este Arad, str. Gh. Doja, nr. 136.

(c.b.)

MEFIN SINAIA

ERLAND
service autorizat

RAR

SERVICE SPECIALIZAT REPARAȚII POMPE DE INJECȚIE BOSCH

Standuri de centicubat computerizate, aparatură de măsură și control performantă

EXECUTĂ:

- Reparații pompe de injecție și injectoare pentru autocamioane, autotractoare, autoutilitare, autoturisme, tractoare, mașini agricole

NOU!

PREȚURI POMOȚIONALE PENTRU CAMPANIA DE PRIMĂVARĂ

- Reparație capitală U 650 - 2.200.000
- Reparație capitală Raba 215 CP - 3.200.000
- Reparație capitală Saviem linie - 3.200.000
- Reparație capitală Saviem rotativa - 4.000.000
- Reparație capitală Aro BV., C_ LUNG - 3.600.000
- Reparație capitală Fiat U 445 - 3.400.000

ASIGURĂ SERVICE ÎN TERMEN DE GARANȚIE PENTRU ECHIPAMENTELE DE INJECȚIE PRODUSE DE MEFIN SINAIA

GARANȚIE PENTRU SERVICIILE PRESTATE

• PREȚURILE NU CONȚIN TVA

Zilnic 9 -17
Sâmbătă 9 - 13

Arad, Grădiște, str. I. B. Deleanu, nr. 12,
tel/fax 057/276968; 094/552174; 095/604202

(C.A.)

Tămăduitoarea Rada

venită în Arad la cererea oamenilor ce au nevoie de ajutorul dânsei premiată la Congresul vrăjitoarelor ce a avut loc în Rusia în orașul Kaliningrad în anul 2001, luna martie și fiind premiată cu premiul I de vrăjitoarea nr. 1 a Rusiei Svetlana

Telefoane 289.429, 092-888.849

Daniela - mulțumesc d-nei Rada că mi-a adus soțul înapoi după o despărțire de doi ani. Tel. 092-888849.

Sunt Sandor din Ungaria și doresc ca prin intermediul acestui ziar să mulțumesc doamnei Rada. *De trei ani sufeream de o boală necunoscută la care oricât am căutat un remediu a fost în zadar. Pe zi ce trecea mă simțeam tot mai rău. La insistențele mamei am făcut toate analizele medicale, din punct de vedere medical eram sănătos. Părinții mei nu știau că să facă pentru a mă salva de această durere pe zi ce trecea mă simțeam tot mai rău. De la o prietenă din Arad am aflat de doamna Rada care prin puterile magiei albe mă poate vindeca de această boală ce mă chinuia viața. Slăbisem, nu mai aveam poftă de mâncare, m-am hotărât să merg la această doamnă și pe cum am intrat mi-a spus ce mă frământă și că am în fază avansată argintul viu.*
După ce mi-a descântat în apă, flori, busuioc, lumânări, tămâie, mi-a scos argintul viu din corp, acum sunt cel mai fericit om de pe pământ mii de mulțumiri. Dumnezeu să vă ajute. Atât eu cât și familia mea vă mulțumim din suflet.

Rada, poate vindeca cu ușurință multe boli cum ar fi: *impotența, psoriazis, eczeme, stres, de mania băuturii, alungă farmece și blesteme din casele oamenilor, oferă talismane de spor și afaceri și gospodări împreunează pe cei despărțiți, aduce persoana iubită înapoi.*
Tel. 289.429.

Cine dorește să o contacteze o poate găsi la telefoanele: 057-289.429 sau 092.888.849, zilnic între orele 7.30-20,00.

(9397819)

Care este
cea mai bună maşină
a anului 2002 ?

Răspuns:

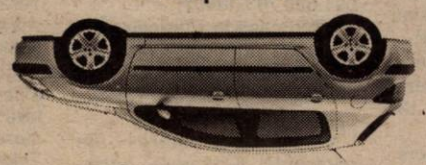

Câştigător al titlului european „Maşina Anului” în 2002.

307 PEUGEOT

PEUGEOT 307. ÎNCREDERE LA CAPACITATE MAXIMĂ.

(C.A.)

MATRIMONIALE

AGENȚIE MATRIMONIALĂ caută doamne, vârsta 18-25 ani, pentru ITALIA, SLOVENIA, AUSTRIA. Telefon 094.669.376. (8877)

VÂNZĂRI APARTAMENTE O CAMERA

Vând garsonieră în Vlaicu, bl. A10/I. Telefon 253092, după ora 17. (9068)

Vând garsonieră, confort I, str. Poetului nr. 89, bl. P3, et. IV, ap. 77, cu multiple îmbunătățiri, faianță + gresie bucătărie și baie + balcon închis. Telefon 095.534.930, preț 4.500 USD, negociabil. (9358)

Vând garsonieră, confort I, Piața UTA, bl. U7. Telefon 091.690.763; 095.882.515. (8401)

Vând apartament 1 cameră, Vlaicu, îmbunătățiri, 5.300 USD. Telefon 253364; 092.257.409. (8843)

Vând apartament una cameră, Vlaicu, et. IV, acoperiș fără probleme, îmbunătățiri. Telefon 259614; 092.596.712.

Vând garsonieră confort III, aproape de Fortuna, renovată și mobilată, preț 2.200 Euro. Telefon 092.459.403. (9361)

VÂNZĂRI APARTAMENTE DOUĂ CAMERE

Vând apartament 2 camere, îmbunătățiri, etaj I, Alfa. Telefon 095.812.073. (7185)

Vând apartament 2 camere, decomandate, Micălaca, ocupabil imediat. Telefon 262942. (8978)

Vând apartament central, 2 camere, dotări, 19.000 Eu. Telefon 090 452 205. (9071)

Vând apartament 2 camere, Grădiște, nedecomandat, contorizat. Telefon 237014; 095.439.024. (9179)

Vând 2 camere decomandate, zona 300, etaj 3, 11.500 USD. Telefon 092.257.409, 253364. (8843)

Vând apartament 2 camere, Podgoria, bloc cărămidă. Telefon 095.685.000; 057 - 233373. (9218)

Vând în Sebiș apartament 2 camere, decomandate, parchet, mobilat, telefon, frigider, aragaz nou, ușă parchetată. Telefon 310800, după ora 14. (0229975)

Vând apartament bloc, 2 camere, Vlaicu. Telefon 266886; 092.856.180. (9360)

VÂNZĂRI APARTAMENTE TREI CAMERE

Vând apartament 3 camere, Micălaca, etaj I, îmbunătățiri: termopan, încălzire proprie gaz. Telefon 259684, 092.397.414. (9211)

Vând apartament 3 camere, îmbunătățit + garaj, în Lipova, str. Aurel Vlaicu nr. 3. Telefon 562632, 094 541 614. (9341)

Vând apartament 3 camere, ultracentral, preț negociabil. Telefon 418276, între orele 18-20. (9039)

Vând apartament 3 camere, Confecții, îmbunătățit, și rate. Telefon 258116. (8946)

Vând apartament central, parter, suprafața 120 mp, intrare din stradă, bun pentru birouri, dispensare. Telefon 094 556 461 sau 253222. (9098)

VÂNZĂRI APARTAMENTE PATRU CAMERE

Vând apartament ultracentral, 4 camere, preț informativ 33.000 $. Informații telefon 282836, după ora 17.

Vând apartament cu 4 camere, situat în Micălaca (P-ța Mioriței), Str. Abrud, bloc 130. Informații la tel. 259.191 (după ora 20) sau 095.531.861.

Vând apartament 4 camere + dependințe, et. 8/10, Aleea Dezna 16, preț negociabil, 11.000 $. Telefon 092.976.776, 281591, seara. (9381)

VÂNZĂRI CASE

Vând casă 4 camere, baie, bucătărie, gaz, toate condițiile, grădină mare. Telefon 092 878 411. (8084)

Vând apartament una cameră în casă, 30 mp, zona Banu Mărăcine, curte aferentă 120 mp, intrare separată, posibilități construire, extindere, preț 7.500 USD.Telefon 514976; 092.773.036. (8916)

Vând urgent casă mare, anexe, Chișineu Criș, str. Brândușei nr. 42. Telefon 093.506.155. (8951)

Vând casă în Vladimirescu, str. V. Roaită nr. 30, 4 camere, hol, 1.202 mp, preț 15.500 $. Telefon 094.565.703; 094.531.867. (8963)

Vând sau schimb cu apartament 2 camere, casă în Grădiște, 2 camere, bucătărie, cămară, anexe, grădină mică, curte comună, preț 7.500 USD, negociabil. Telefon 057/218638. (8964)

Vând casă, ultracentral, singur în curte, două apartamente și demisol nelocuibil, intrare auto, 5.500 USD negociabil. Telefon 093.616.444. (9009)

Vând casă 6 camere, living, parchetate, construită 1990, gaz, canalizare, garaj, grădină, anexe animale, Mureșel, 34.000 USD; variantă: casă mică + diferență. Telefon 093 040 966, 057-286611. (9275)

Vând casă mare, Aradul Nou, str. Calea Timișorii nr. 114. Telefon 286831. (9016)

Vând vilă Samantha în Grădiște, preț 34.000 $, negociabil. Telefon 057/276098; 094.928.615. (9134)

Vând casă pe colț, 4 camere, bucătărie, spais, baie, gaz, canalizare, dependințe în curte. Telefon 531699 dimineața sau 272872, seara. (9396)

Vând casă nouă p+1+m, la cheie, Vlaicu, 46.000 USD. Telefon 270856, 092.257.409. (8842)

Vând casă nouă, etaj, pivniță, anexe, grădină, finisată 90%, 55.000 USD. Telefon 235289. (9077)

Vând casă 3 camere, bucătărie, anexe, grădină 200 mp, gaz, telefon, 22.000 $, negociabil.Telefon 287747. (9034)

Vând casă, Fântânele, 3 camere, hol, bucătărie, beci, apă, gaz. Telefon 095.882.515; 091.690.763. (8401)

Vând casă în Chișineu Criș, la șosea principală. Telefon 094 604 029. (9089)

Vând casă Macea. Telefon 536253. (9102)

Vând casă mare, din cărămidă, 5 camere, curte, grădină, posibilități apă, gaz, canalizare, zona UTA, preț convenabil L.112. Telefon 093 735 554. (9315)

Vând casă mare, ultracentral, renovată ultramodern 2001, ideal pentru sediu firmă. Telefon 092 241 520. (9302)

Vând casă în Firiteaz nr. 287, comuna Șagu, județul Arad, cu 3 camere locuibile + anexe, preț 75.000.000 lei, negociabil. Telefon 091.235.261. (9351)

Vând casă mare cu grădină și vie în Pâncota. Telefon 462693. (1153694)

VÂNZĂRI SPAȚII

Vindem sau închiriem etajul II din clădirea sediului Raiffesen-B.A, amplasat în Sebiș, str. Republicii nr. 25/A, în suprafață de 236 mp. Telefon 310409. (9058,59)

Vindem sau închiriem spațiu excedentar din sediul Raiffesein, Banca Agricolă, situat în Chișineu Criș, str. Gării nr. 1/B, în suprafață de 422 mp, cu 800 mp, grădină. Telefon 520243. (9066)

Vând Pensiune Restaurant. Telefon 094.703.732; 244678. (8911)

Vând local amenajat, situat pe Strandul Neptun. Telefon 093.375.682; 219518. (9365)

VÂNZĂRI TERENURI

Vând teren intravilan, 5000 mp, Aradul Nou, apă, gaz, agent termic, curent. Telefon 092.355.963. (8763)

Vând teren intravilan zona 6 Vânători. Telefon 094.615.247, 090.826.371. (8856)

Vând 2,7 ha ideal investiții, centură - Sere, utilități, posibilități extindere sau parcelare. Telefon 095.365.755, 235171. (8873)

Vând teren intravilan 1,7 ha, front stradal la șoseaua de centură, în apropiere de stația Petrom Grădiște. Telefon 094.477.114. (9295)

Vând 0,58 ha teren cu pădure de stejar, lângă barajul Taut. Telefon 247170, după ora 20. (9351)

Vând grădină 1.500 mp în Arad, Grădiște, str. Rândunicii, vis-a-vis de cartierul vilelor și teren extravilan 1,35 ha la ieșirea din Arad spre Curtici. Telefon 464038. (9369)

VÂNZĂRI AUTO

Vând Opel Omega B Caravan, 2 l benzină, an 1996, toate dotările, stare excepțională. Telefon 094 606 564. (9103)

Nou! Vând mașini în Leasing, an 2001, Full Extras, Euro 3, diverse modele: Opel, Fiat, BMW, Peugeot, Renault; de asemenea autoutilitare. Telefon 095.106.363. (6758, 7105)

Vând SEMIREMORCI BASCULANTE și cu PRELATĂ, noi, leasing. Telefon 092.294.646. (f, 2365900)

Vând punte spate; alte piese schimb tractor DT 100. Telefon 512719, după ora 20. (9409)

Vând Opel Astra Caravan, an 1996, motor 1.4 benzină; Opel Astra, an 1993, motor 1.6 benzină, recent înmatriculate. Telefon 094.855.473. (8864)

Vând VW Golf 1982 și Golf III variant 1,9 TDI, 1996. Telefon 092.251.555. (8893)

Vând autocar Mercedes 0303 58+1, stare perfectă, preț negociabil; vând remorcă 2 tone, stare perfectă, înmatriculată; vând Mercedes 250D, stare perfectă, preț 7.500 $. Telefon 275849, 092 344 815. (9095)

Vând Fiat Croma benzină cu multe piese de schimb, preț 750 USD. Telefon 098.230.485. (9162)

Vând Dacia 1310, an 1985, sat Horia, nr. 133. Telefon 532156. (9123)

Vând combină, tractor U 650 și alte utilaje agricole. Telefon 094.882.963. (9216)

Vând Ford Sierra 2i, an 1992, stare bună, înmatriculat, 4800 USD. Telefon 092.274.828. (9023)

Vând Golf III 1,8 i, an 1992, preț negociabil, 5.100 $. Telefon 094.928.615. (9134)

Vând (schimb) Ford Scorpio cu Dacia + diferență și calorifer fontă. Telefon 271278; 095.264.763. (9143)

Vând prin dezmembrare Fiat Ducato; VW Golf I. Telefon 092.251.555. (9382)

Vând ANVELOPE de autoturism pe jeantă de 13, 14, 15,16; ARO 15,16; camion 19,5-20; 22,5 cu mari reduceri de preț. Telefon 259339; 094.706.321 sau Lipova 563027. (9378)

Vând urgent freză pentru tractor U.445. Telefon 512437. (1153734)

Vând VW Passat Diesel, din 1994. Telefon 259520; 212555; 094.555.207. (8410)

Vând tractor U 650, U 651, Macea. Telefon 536253. (9102)

Vindem PIESE ARO, prețuri avantajoase, str. Bogdan Voievod nr. 34, lângă Fabrica nouă de zahăr, zilnic, orele 8-20. Telefon 274297. (9360)

Vând Dacia, stare perfectă. Telefon 091 134 817. (1156215)

Vând combină agricolă pentru păioase, cu masa de 2m și balotează. Telefon 095 452 746. (9269)

Vând tractor șenilar U 445 în stare de funcționare. Informații localitatea Mânerău, nr. 193. (1153731)

Vând Mercedes 123 PF motor defect, 1400 EU. Telefon 092.359.628; 057 - 254186. (8993)

Vând cutie de viteză Audi 100 Diesel, bloc motor + vibrochen în 5 pistoane Audi 100 Diesel, complet. Localitatea Vărădia de Mureș, telefon 417162. (9254)

Vând Renault 19 avariat, motor complet, cutie de viteză - benzină 16, motor 1.900 cmc, valve + alte ansamble pentru piese de schimb. Localitatea Vărădia de Mureș, telefon 417162. (9254)

Vând camion IFA L 50, cabină dublă, înmatriculat, numere noi, verificare, CIV. Telefon 094.477.114. (9295)

Vând Dacia 1310, CIV, numere noi, an 1983, impecabilă, preț 550 $. Telefon 093.045.296. (9362)

VÂNZĂRI ELECTRO

Vând TELEFON NOKIA 6310 absolut nou, import OLANDA, cu factură și garanție, 300 $. Telefon 255655 (seara) sau 092.703.484.

Vând TV color moderne, la cele mai mici prețuri, garanție 6 luni. Telefon 057/287404. (9151)

Vând mașină spălat automată, cuptor microunde, televizor color, video Recorder, garanție. Telefon 214786. (8797)

Vând TV color, diagonale 35-80 cm, cu telecomandă și garanție, mașini de spălat automate, frigidere, congelatoare, la preț avantajos, str. Unirii nr. 4, orar: 10-18. Telefon 284000. (8076)

Vând CASE MARCAT FISCALE, CÂNTARE și PLATFORME ELECTRONICE, NUMĂRĂTOARE de BANI. Telefon 282829; 272727. (32113)

Vând CASE MARCAT FISCALE, CÂNTARE ELECTRONICE și CONSUMABILE. Telefon 281188; 211211. (c.96)

Vând mașini de spălat automate, frigidere, congelatoare, TV color cu telecomandă toate cu garanție, prețuri foarte avantajoase. Telefon 275681. (8076)

Vând TV color între 1.000.000 -3.700.000 lei; combine, frigidere, congelatoare, lăzi frigorifice, între 1.500.000-4.500.000 lei; mașini automate 2.000.000-4.350.000 lei. Oferim garanție, post garanție. Telefon 274600; 095.395.282. (8789)

Vând PENTIUM 1 - 133 MHz 32 RAM HD 1,2 monitor 14, tastatură, mouse, 100 $. Telefon 280260. (9044)

Vând diferite BOXE pentru computer. Telefon 280260. (9044)

Vindem MONITOR COLOR de 14', 15$. Telefon 280260. (9044)

Vând aparate noi, audio, video cu 30% mai ieftine decât prețul pieții: CD PLAYERE; DVD (digital video disc); TELEVIZOARE COLOR cu meniu, stereo, teletext, telecomandă; camere de luat vederi și aspiratoare. Sunați la numărul: 090.682.183; 563145. (9378)

Vând mașini spălat automate, televizoare color diferite modele; garanție. Telefon 251392. (9421)

Vând televizoare color, diferite diagonale, teletext, garanție. Telefon 338090, Arad. (9420)

Vindem Pentium 2-233 MHz 32 RAM HD 3,2 CD ROM monitor 14 SVGA tastatură maus, 200 $. Telefon 280260. (9435)

Vând televizoare color, diferite modele, garanție, telecomandă. Telefon 219365, 093 380 028. (9345)

Vând foarte avantajos: TV color noi și second hand, mașini de spălat automate, frigidere, congelatoare, combină frigorifică, lăzi frigorifice, aspiratoare, video, prețuri negociabile. Telefon 259339, 094 706 321 sau Lipova 563027. (9344)

Vând combină frigorifică Bosch, stare perfectă, preț fix 5.000.000 lei. Telefon 259614; 092.596.712.

Vând diferite telecomenzi pentru televizor (185.000 lei), video, satelit; componente electronice. Telefon 092.368.868; 095.794.894. (mp)

Vând sisteme IBM P I 133, 166, 200 la 60-75 USD; P II 266, 333 Celeron la 135-165 USD; monitoare 15", 17" la 60-110 USD. Telefon 057.256.169. (9411)

Vând aparat de înghețată stradal, cu 2 mânere, 400 EU. Telefon 095.354.974. (9100)

Vând aparat înghețată, marcă germană, 2 brațe, 2 cuve, stare excepțională. Telefon 462269 seara. (1153692)

VÂNZĂRI DIVERSE

Vând termoteci noi, microcentrale pentru scară de bloc, cazane cu lemne, 36 rate. Telefon 090.848.239. (9345)

Vând PLASĂ GARD zincată - 22.000 lei/kg, toate dimensiunile; COTURI și BURLANE FUM - 25.000 lei/ buc; CUIE - 16.500 lei/ kg; PLASĂ RABITZ - 40.000 lei/ kg; SÂRMĂ NEAGRĂ - 17.500 lei/ kg; SÂRMĂ ZINCATĂ gamă completă, ELECTROZI SUDURĂ - 50.000 lei, str. Vrabiei nr. 4. Telefon 289997, 094.289.997.

Vând ROLETE PLASTIC import, ROLETE din LEMN, JALUZELE. Telefon 059-478503, 095 594 415. (8063)

Vând LEMNE FOC, NISIPBALAST, la domiciliu. Telefon 277027. (8199)

Vând LEMNE FOC, NISIPBALAST, la domiciliu. Telefon 210771. (8199)

Vând rolete plastic import, uși și geamuri. Telefon 095.380.320. (8319)

Vând rolete plastic import - 270.000 lei/mp, rolete lemn tei - 450.000 lei/mp, obloane mobile din lemn - 800.000 lei/mp, jaluzele orizontale și verticale. Telefon 092.282.380; 056/471939. (8558)

Vând POMI FRUCTIFERI și ORNAMENTALI: trandafir, magnolie, tuia. Dorobanți, nr. 475. Telefon 095.839.884, Kiss. (6714)

Vând convenabil tărâțe, baloți paie, la domiciliul clientului. Telefon 094.633.584. (8845)

Vând PARCHET FAG, STEJAR, uscat, diferite prețuri. Telefon 235271, 094.555.338. (8899)

Vând colțare, canapele. Telefon 286069, 094.604.016. (8915)

Vindem țeavă, sticlă și materiale seră. Telefon 095.590.282 sau 216833. (9241)

Vând NISIP și BALAST, la domiciliul clientului. Telefon 261946, 259556. (9304)

Vând mălai import Ungaria, Agrimil, pachet 0,5 kg, 3.900 lei + TVA. Telefon 092 457 297. (9340)

Vând 200 buc dale beton cu armătură 300x100x20 cm; bazine: 1 buc. 30.000 lt; 2 buc. 5000 lt, 1 buc 8000 lt; mașină plantat cartofi pe 4 rânduri. Telefon 415108, 094 555 327. (9349)

Vând, subvenționat, cartofi de sămânță, porumb Andreea, Lovrin 440 și Kiskun. Telefon 287691, 090 069 934. (9039)

Vând atelier vulcanizare complet, aparate Hohman. Telefon 531699 dimineața sau 272872, seara. (9396)

Vând NISIP, BALAST, la domiciliu. Telefon 279063; 093.880.274. (9370)

Vând țiglă, grinzi și coarne din demolări. Informații telefon 090 204 123. (1153685)

Vând termoteci noi, microcentrale pentru scară de bloc, cazane cu lemne, 36 rate. Telefon 090.848.239. (8775)

Vând BOLȚARI TERMOIZOLANȚI DIFERITE DIMENSIUNI, FOARTE CONVENABIL. Telefon 094.507.339, 275551. (7974)

Vând COLȚARE, CANAPELE, FOTOLII, DORMITOARE, PAT, convenabil. Telefon 094.507.339; 275551. (7974)

Vând, la preț avantajos: tractoare U650, John Deere, International, combine New Holand, International; pluguri reversibile 1-4 brazde, cositori fân și gazon, drujbe, tocătoare tulei, mașină recoltat știuleți 2 rânduri New Ideea, batoză pentru porumb, combinatoare și grapă purtată. Telefon 094 505 494. (7899)

Vând cabană Insula Mureș, piese și elemente caroserie Opel Vectra și Volskwagen Transporter. Telefon 094.703.732. (8911)

Vând mobilă combinată, bucătărie, recamier, fotolii mici și mari, frigider, congelator cu 2 sertare, colțar bucătărie și alte obiecte. Telefon 235098. (9359)

Vând CANDELABRU CRISTAL CEHOSLOVAC, preț 5.000.000 lei, negociabil. Telefon 255606. (9408)

Vând dormitor, carpete, masă rabatabilă, 4 scaune, 2 plapume. Nu se dau prețurile la telefon, calitate ireproșabilă. Telefon 233563. (9426)

Vând vin Fetească și Mustoasă la 20.000 lei/kg. Șiria, str. Closca nr. 993, telefon 531571. (9262)

Vând frigidere, combină frigorifică, ladă frigorifică, combină muzicală, lăzi de apă minerală, bere. Telefon 095.780.684. (9358)

Vând dozatoare suc cu 3 capuri + răcitor suc, butelie pentru bioxid de carbon. Telefon 095.780.684. (9358)

(Continuare în pagina 15)

(Urmare din pagina 14)

Vând haine second, engross; vând casă marcat, ultima generație. Telefon 092.826.917. (9352)

Vând termoteci la coș și turbo, boilere pe gaz, convectoare, pompe de recirculare, diferite piese de schimb; vindem marfă și en-gros. Telefon 095.245.147. (9369)

Vând urgent aragaz 5 ochiuri, frigider mare, ladă frigorifică, 20 buc. scaune plastic, preț avantajos, negociabil. Telefon 091.659.981. (9377)

CUMPĂRĂRI TERENURI, IMOBILIARE

Cumpăr apartament 2-3 camere în Micălaca 300, Imașului, Praporgescu. Telefon 090.069.779. (9160)

Cumpăr apartament 1 cameră, central, Vlaicu sau Micălaca. Telefon 094.559.201. (9160)

Cumpăr casă la țară, în zonă de deal. Telefon 095.780.684. (9358)

CUMPĂRĂRI AUTO

Cumpăr Dacia între anii 1989-1992. Telefon 090.470.384. (9337)

Cumpăr Dacii numai CIV, numere noi, între 78-90, ofer 5 - 12 milioane (motor defect, pod pedalier, prag). Telefon 093.045.296. (9403)

CUMPĂRĂRI ELECTRO

Cumpăr ceas pentru taxi, în stare bună. Telefon 258456. (9418)

CUMPĂRĂRI DIVERSE

Cumpărăm vaci și juninci. Telefon 250866; 095.681.191. (8788)

Cumpăr bovine pentru sacrificare. Telefon 094.294.666; 095-624.006; 274744. (6340)

Cumpăr porumb și grâu furajer, plata pe loc. Telefon 057-274421, 094 608 052. (9076)

Cumpăr malaxor mic pentru patiserie. Telefon 057 - 214511, 092.734.733. (8882)

Cumpăr grâu furajer, 2.200 lei/kg, plata pe loc. Telefon 531570. (9291)

CERERI ȘI OFERTE DE SERVICII

Angajăm persoană - cunoștințe operare Turbo Cad, Word, Excel - de preferință INGINER CONSTRUCTOR (tânăr absolvent), stagiul militar satisfăcut, permis conducere cat. B, domiciliul în Arad. C.V. se va trimite la fax: 057/252108. Relații telefon 092.343.768, orele 9-18. (f., 2365947)

Angajăm tinere absolvente Liceul Economic, cunoștințe contabilitate primară. Telefon 094.592.017. (9422)

NIKOL CONFEZIONI angajează CONFECȚIONERE, salarizare deosebită, până la 3.500.000 lei în mână, bonuri de masă. Telefon 289080. (9341)

Angajăm CONFECȚIONERE cu experiență croitorie serie, salarizare bună. Telefon 211214. (8114)

Angajăm ZIDARI, DULGHERI și MUNCITORI NECALIFICAȚI. Telefon 091.235.012; 091.235.006. (9110)

Angajez VÂNZĂTOARE cu experiență profil alimentar. Telefon 240410, 091 668 142. (9294)

SOCIETATE COMERCIALĂ angajează VÂNZĂTORI (GESTIONARI) pentru punctele de lucru din municipiul ARAD. Informații la telefon 091.222.044 sau 090.238.730. (f. 2365930)

Distribuitor CENTRALE TERMICE angajăm DIRECTOR COMERCIAL, AGENȚI de VÂNZĂRI. Telefon 090.848.239. (9345)

Grupul Școlar „A. Marienescu" Lipova anunță concurs pentru ocuparea postului de CONTABIL ȘEF în data de 16.04.2002, ora 10. Cerințe: studii superioare economice, vechime minim 5 ani. Informații suplimentare, telefon 563120 sau 092.763.655. (9397635)

Angajez ȘOFER categoria C, pensionar, cu 12 ore/săptămână. Telefon 230690. (9348)

S.C. PROFIL SISTEM S.R.L. angajează ZIDAR CALIFICAT, salarizare atractivă. Telefon 094.231.285. (9365)

Urgent! Colaborare domiciliu - INTELECTUALI, activitate independentă, CÂȘTIGURI SERIOASE. Telefon 057/261044. (9366)

CÂȘTIG SUPLIMENTAR, lucrând la domiciliu, instruire gratuită. Telefon 092.292.917; 090.686.908. (9372)

PRESTĂRI SERVICII

RENOVĂRI APARTAMENTE: gletuieli, faianțări, gresieri, tencuieli, instalații sanitare, MONTEZ PARCHET LAMINAT. Telefon 240494; 093.061.715. (9373)

Repar ieftin FRIGIDERE, CONGELATOARE, garanțial. Deplasare gratuită. Telefon 217451; 092.417.397. (9358)

MADONA, repară, vinde: FRIGORIFICE, MAȘINI SPĂLAT AUTOMATE, TELEVIZOARE, VIDEO-uri, CAMERE VIDEO, MONITOARE, CALCULATOARE. Arad, telefon 259339, Lipova 563145. (9378)

SILDOR PROD, reparații - vânzări: FRIGORIFICE. Vânzare - montaj: AER CONDIȚIONAT. Telefon 270622. (c.)

CABINET VETERINAR, Dr. JURCA. Consultații, tratamente, intervenții, castrări, etc. Telefon 273703; 091.939.337. (8560)

Execut ZUGRĂVELI, GRESIERI, FAIANȚĂRI, TENCUIELI. Telefon 091.611.661. (9346)

Executăm LUCRĂRI de INSTALAȚII SANITARE - ÎNCĂLZIRE. Telefon 092.876.225. (9428)

„IFIM" execută HIDROIZOLAȚII. Vinde MEMBRANĂ HIDROIZOLATOARE IMPORT ITALIA. Telefon 253036; 092.275.563. (9417)

Cabinet autorizat de consultanță financiar-contabilă oferă următoarele servicii: CONDUCEREA și ORGANIZAREA EVIDENȚEI CONTABILE; ANALIZE ECONOMICE și CALCULAȚIA COSTURILOR; PLANURI de AFACERI pentru CREDITE și/sau alte FINANȚĂRI. Telefon 237085 sau 091.651.232. (9247)

RENOVĂRI apartamente, spații comerciale, ZUGRĂVELI, gresieri, RIGIPS. Telefon 277353; 094.909.535. (9363)

Reparații FRIGIDERE, CONGELATOARE. Domiciliul clientului. Garanție 1 an. Telefon 282276; 090.810.003.

Firmă construcții, execută VILE, HALE, MODERNIZĂRI APARTAMENTE. Telefon 095.968.306, 240135. (9374)

DIVERSE

VIZIONARA VALERIA, fiica Părintelui ANDERSON, prezentă în ARAD. Telefon 258797. (8947)

Societate comercială OFERĂ GRATIS, RUMEGUȘ (talaș) uscat, din lemn de fag. Telefon 276130 orele 8-15. (9227)

Diana din Șiria. Mii de mulțumiri doamnei

EMMA
că MI-A VINDECAT SOȚUL DE ALCOOLISM. Telefon 057/242615; 093.062.336. (9222)

OFER VALUTĂ ÎMPRUMUT. Telefon 091.880.794. (9381)

Irina din Arad. Mulțumesc doamnei

MARGARETA
că MI-A DEZLEGAT CUNUNIA și m-am căsătorit. Telefon 093.925.449. (9367)

În atenția cititorilor

ZENA
VALERIA
DESFACE ORICE TIP DE FARMEC în postul PAȘTELUI. Garantat dintr-o ședință. O găsiți la telefon 057/231892; 094.288.220. (9371)

TURISM

Pletl

Asigură zilnic transport de persoane în GERMANIA pe ruta: Passau - Regensburg - Nürnberg - Würzburg - Aschaffenburg - Frankfurt - Giéssen - Siegen - Köln - Düsseldorf - Essen - Dortmund - Deggendorf - Landshut - Mühldorf - Augsburg - Ulm - Heilbronn - Stuttgart - Pforzeim - Karforuhe - Heidelberg - Mannheim. Călătorii în autocare noi, moderne, însoțitoare de bord, două bagaje gratuite, o masă caldă în UNGARIA. Cu plecare din KARLSRUHE: SPANIA, FRANȚA, PORTUGALIA. Intermediem asigurări medicale. NOU! Din 1 aprilie 2002, săptămânal excursie la COSTA AZAHAR, 11 zile (7 înoptări + mic dejun), 359 Eu. Informații și înscrieri, la AGENȚIILE PLETL din: ARAD, telefon 057/252291; LIPOVA - 057/561377; 563011. (c.)

AMAD TOURISTIK efectuează transport internațional SPANIA, ITALIA, PORTUGALIA, FRANȚA, GERMANIA, cu autocare moderne. Asigurări medicale. Rezervări zilnic, Arad, str. Clișca, nr. 2, telefon 057 - 254453; 094.969.742. (3252)

ÎNCHIRIERI

Oferim spre închiriere SPAȚII COMERCIALE pentru magazine, depozite, producție. Telefon 281036. (c.)

Închiriez spațiu central, Chișineu Criș, 250 mp. Telefon 094.611.012. (1156206)

Închiriez sau vând spații comerciale în Lipova, centru. Telefon 092.253.173. (8759)

Închiriez hale industriale pentru producție și depozitare pe trei amplasamente în Arad. Telefon 092.253.173; 057-270540. (8759)

Ofer spre închiriere garsonieră mobilată, pe termen lung. Telefon 263153. (9320)

Caut să închiriez camion 20 tone pentru transport cereale pe ruta Arad - Ploiești. Telefon 095.037.225, 044-335343. (6655)

Închiriez (caut) 100 ha pășune, maxim 50 km Arad. Telefon 094.552.162. (9357)

Tineri, dorim să închiriem apartament, oferim 80-100 $. Telefon 254894. (9364)

Închiriez (ofer) spațiu 350 mp, apă, gaz, trifazic, telefon. Telefon 057/216598. (9375)

PIERDERI

Pierdut cod fiscal original nr. R 3891286, eliberat de Ministerul Finanțelor Arad, pe numele SC FORAJ SONDE ZĂDĂRENI SA. Îl declarăm nul. (9437)

† DECESE †

Cu durere în suflet anunțăm încetarea din viață a celui care a fost soț, tată, bunic, socru

GABOR
PETRU,

în vârstă de 76 ani. Înmormântarea va avea loc azi, 1 aprilie 2002, ora 13, de la domiciliul din str. H. Coandă, la Cimitirul Pomenirea. Nu te vom uita niciodată. Soția, copiii, nepoții.

Cu adâncă durere anunțăm decesul celei care a fost mamă, soacră și bunică

FLORICA
DUMESCU

în vârstă de 74 ani. Înmormântarea va avea loc luni, 1.04.2002, orele 13,00 de la capela Cimitirului Eternitatea. Familiile Dumescu și Pordea.

Cu adâncă durere în suflet anunțăm încetarea din viață, după o scurtă și grea suferință a iubitei noastre mamă, bunică și soacră

RIVIȘ
MARIA

în vârstă de 68 ani. Înmormântarea va avea loc astăzi, 01.04.2002, orele 14,00, de la domiciliul din Grădiște, str. Hortenziei nr. 36. Familia îndoliată.

† SERVICII FUNERARE †

SC „IN MEMORIAM" SRL
str. EMINESCU nr. 4
(ATENȚIE, vizavi de CINEMA MUREȘUL)
Tel. 057-211929, 093.343.964
str. ORIZONTULUI nr. 9A (Bujac)
oferă SERVICII FUNERARE COMPLETE - NON STOP.
Sicrie-modele multiple (simplelux), sicrie import ITALIA, ACCESORII. Intermediem COLACI, COLIVĂ etc.
ÎMBĂLSĂMĂM GRATUIT (formolizat).
TRANSPORT ÎN ORAȘ GRATUIT
SERVICII: SPĂLAT, ÎMBRĂCAT
PLATA ÎN RATE.
Transport INTERN - INTERNAȚIONAL

OFERTĂ EXTRAORDINARĂ !!!
SERVICII FUNERARE RO-STYL COMPANY,
str. M. Eminescu nr. 22, telefon 214422 și 094.690.121,
oferă GRATUIT clienților care apelează la serviciile noastre:
- garnitură de mătase pentru sicriu sau 20% reducere pentru altă garnitură
- transport la domiciliu (în Arad).
Plata și în rate! (c.)

† CONDOLEANȚE †

Rectorul Universității de Vest „VASILE GOLDIȘ" este alături de familia Decanului Facultății de Marketing, prof. dr. DUMESCU FLORIN în greaua încercare suferită prin pierderea mamei și îi exprimă întreaga compasiune. (f.)

Consiliul Științific al Facultății de Marketing și întregul colectiv de cadre didactice și personal tehnico-administrativ împărtășesc marea durere a domnului decan, prof. dr. DUMESCU FLORIN, prin pierderea mamei sale. (f.)

Comandantul UM 01249 Cetate, col. Avram Cătănici și întreg personalul unității sunt alături de familia

TĂNASE GHEORGHE

în greaua încercare pricinuită de trecere în neființă a mamei soacre.

Mulțumesc pe această cale tuturor celor mai apropiați, mai îndepărtați, care l-au condus pe drumul fără de întoarcere pe iubitul meu soț

OACHIȘ
ION.

Mult îndoliata soție ANGELA. (9370)

† COMEMORĂRI †

Două buchete a câte 26 și respectiv 24 de trandafiri în memoria copiilor noștri dragi

SANDA

și

CRISTI.

Dumnezeu să-i odihnească în pace!

O rugăciune, o lumânare, o lacrimă, o floare la împlinirea a cinci ani de când a plecat dintre noi cel care a fost iubitul nostru soț, tată, socru, bunic, frate, unchi

CSERNECZKY KAROLY.

Dumnezeu să-l odihnească în pace. Familia.

Pios omagiu, neștearsă amintire, din 31 martie 1992, la împlinirea a 10 ani, de la plecarea în veșnicie a celui care a fost un soț și tată mi-nunat,

BERAN
RUDOLF IOSEF
(IOJI).

Nu te vom uita niciodată! Soția AGAFIA, copiii MARCELA și IOSEF. (8988)

Pios omagiu, neștearsă amintire, la 7 ani de la trecerea în eternitate a dragului nostru soț, tată și bunic

KÖHLER ERNEST

fost pensionar I.V.A. Familia, veșnic îndoliată. (9163)

Acolo unde tu te-ai dus
MOLDOVAN LETIȚIA,
e liniște, răcoare/ Acolo unde tu te-ai dus/ Nimic nu te mai doare/ Noi n-am crezut că boala/ Te va răpi cu-adevărat/ Dar moartea nu te-a mai lăsat. O lacrimă și-o floare în amintirea ei, la 1 an de la plecarea dintre noi. Al tău soț, copiii, ginerele și nepoții din CAPORAL ALEXA. (9225)

Lacrimi în amintirea părinților noștri

TOMUȚA ILIE

și

FLOARE.

Rămâneți veșnic în inimile noastre. ZINA, FLORICA și MIRCEA. (9340)

1 aprilie - zi plină de tristețe, lacrimi și durere, la împlinirea a 2 ani de zile de când ne-a părăsit cel mai iubit fiu, soț, tată, bunic și frate, un om de o aleasă omenie, cinste și credință

JURCĂ OCTAVIAN.

Cât voi trăi, te voi plânge. Soția MARIA, în veci nemângâiată. (9427)

Pios omagiu și aducere aminte la împlinirea a 3 ani de la despărțirea de cea care a fost soție, mamă și bunică dragă

POPA MARGARETA,

asistentă medicală din SEBIȘ. Va rămâne veșnic în inimile noastre. Dumnezeu s-o odihnească în pace. Cu recunoștință, SOȚUL, SMARANDA, CIPRIAN și ALEX. (0229974)

Un pios omagiu în amintirea celui care a fost

CRIȘAN NICOLAE

din BOTFEI de la a cărui trecere în neființă se împlinesc, azi, 27 de ani. Fie-i țărâna ușoară. Familia, în veci nemângâiată. (9359)

SATLINE

A DESCHIS RESTAURANTUL

În ARAD, STR. ION ANTONESCU 2-4, BL. M7 - PARTER (Piața Mihai Viteazul)

PROGRAM ZILNIC 12 - 24 REZERVĂRI TEL. 228.616

LA PLAZZA

PHILIPS | De LONGHI | INDESIT | BOSCH | WHIRLPOOL

ARISTON | SIEMENS | BRAUN | SONY | JVC | MOULINEX | THOMSON | ARCTIC

S.C. CORAURA S.R.L.

Tel. 270.525, 228.444

Oferta specială

a lunii martie

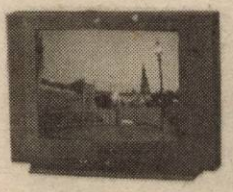

TV Daewoo diagonala 51 cm 4,999,000 Lei

TV Daewoo diagonala 37 cm 3,999,000 Lei

Mașină Spălat Automată Indesit 400 turații 6,999,000 Lei

TOATE TIPURILE DE BICICLETE.

VÂNZĂRI ȘI ÎN RATE

AVANS 0 PÂNĂ LA 36 LUNI.

(2360639)

ORION | PANASONIC | ZANUSSI | ELECTROLUX | LG ELECTRONICS

MEDIASOFT

Arad, str. Av. Ioan Sava nr. 5, tel/fax 057-255886

Centru de Formare Profesională Continuă a Adulților

Organizează CURSURI

DE PERFECTIONARE

1. Operator calculator (inițiere Windows, Word, Internet, Ms-Dos) serii: din 08.04.2002 dimineața și 05.04.2002 seara
2. Contabilitate - după masa - 15.05.2002
3. Secretariat computerizat - după-masa - 29.04.2002 (prelucrarea documentelor în Word)
4. Programator ajutor (Access) - după-masa - 23.04.02

DE INSTRUIRE

1. Utilizare Word - după-masa - 29.04.2002
2. Utilizare Excel - după-masa - 23.04.2002

Diplome avizate de Ministerul Educației și Cercetării.

Servicii de selectare și plasare forță de muncă

WORKSHOP Autorizate de *Ministerul Muncii.* (2360621)

DACOROM S.C. DACOROM. S.R.L.

Arad, Mihai Eminescu, nr.6

FIRMA NOASTRĂ VĂ OFERĂ SPRE VÂNZARE SĂMÂNȚĂ DE PORUMB SÂRBESC ZP 335 ȘI ZP 409 LA PREȚUL DE NUMAI 40.000 LEI/KG

Cumpărătorii se vor prezenta cu adeverința de la primăria locală. Tel. 057/281100; 057/281200 (C.A.)

construct MIRADA

Distribuitor autorizat BPB Rigips

VINDE PRIN DEPOZITUL DIN

STR. ANDREI ȘAUGUNA NR. 83 TEL. 057/285-377

URMĂTOARELE:

- TAVANE CASETATE
- PLACĂ GIPS CARTON
- PROFILE RIGIPS (TOATE ACCESORILE)
- GLETURI, ADEZIVI, TINCI
- ȘAPĂ AUTONIVELANTĂ

(2360862)

Angajează

S.C. Brau Union România S.A.

Sucursala Banat Crișana

Arad Calea Aurel Vlaicu nr. 270

Electronist/electrician pentru automatizări

- *Cunoștințe necesare: aparate de măsură, control și reglare automată, pneumatică, depanare module electronice și service utilaje automatizate*
- *Constituie avantaj cunoașterea limbii germane*

Inginer automatist

- *Cunoștințe necesare: aparate de măsură, control și reglare automată, pneumatică, depanare module electronice și service utilaje automatizate, programare PLC Siemens Simatic*
- *Constituie avantaj cunoașterea limbii germane*

Condițiile de salarizare sunt avantajoase. Cererile de angajare se depun la serviciul personal-salarizare al societății împreună cu C.V. și scrisoarea de intenție până la data de 12 aprilie 2002.

(C.) Informații suplimentare la telefon 289.366, 289.367 interior 232, 228.

ATLASSIB

LINIE INTERNAȚIONALĂ DE CĂLĂTORI

Transport international de persoane zilnic în: GERMANIA, FRANTA, ITALIA, SPANIA, AUSTRIA, SUEDIA, UNGARIA, IUGOSLAVIA (2360644)

La cumpărarea pachetului *bilet + asigurare medicală*, se acordă 10% REDUCERE din valoarea asigurărilor medicale.

Informatii si rezervări: 057 / 252727

S.C. ARCONSERV S.A.

Str. Bicaz, nr. 1-5,

Telefon/fax 288 803, 288 725

ÎNCHIRIAZĂ

- spații de depozitare
- spații de producție
- spații pentru birouri

Spațiile dispun de toate utilitățile. (2360767)

PREȚURI NEGOCIABILE

NOU

S.C. „AR - AUTO LEASING" SRL

Vă oferă în LEASING autoturisme și autoutilitare la cele mai avantajoase prețuri

Toate mașinile sunt fabricate în 2001, FULL EXTRASE.

OPEL ASTRA BREAK 1,7 TD	- 205 Euro/lună
OPEL VECTRA 20 TD	- 228 Euro/lună
FIAT PUNTO	- 154 Euro/lună
PEUGEOT 206	- 168 Euro/lună

La cerere VW BORA; VW PASSAT; RENAULT; AUDi; BMW

Telefon: 095.106.363 Arad, Dr. Ioan Rațiu nr. 13 Program luni - vineri 9,00-17,00. (9397902)

Angajează

FIRMĂ CU DISTRIBUȚIE NAȚIONALĂ

- DIRECTOR VÂNZĂRI
  Condiții: - studii superioare, permis cat. B - experienta constituie un avantaj - stagiu militar satisfăcut
- ȘEF DE DEPOZIT
  Condiții: - studii medii - experiență în domeniu
- VÂNZĂTOR
  Condiții: - studii superioare (economist) - experiență în relații cu publicul
- MOTOSTIVUITORIST
  Condiții: - vechime minim 2 ani - permis (autorizație de motostivuitorist)
- Manipulați
  Condiții: - seriozitate

Pentru toate persoanele care vor participa la selecția acestor posturi se cere multă seriozitate și disponibilitate pentru program prelungit.

C.V. se depun personal pe **str. Bicaz, Nr. 1-5.**

Telefon: 093.313.565. (9397814)

BANCA "TRANSILVANIA" S.A.
SUCURSALA ARAD,
Str. Unirii nr. 5-7,
Tel. 057/283.122
NOUL ATM
CALEA VICTORIEI 35-37
(sediul CTP)

ADEVĂRUL

Cotidian independent Arad

Anul XIV, nr. 3572

Marți, 2 aprilie 2002 • 16 pagini • 5000 lei • e-mail: adevarul@arad.ro; adv.pub@arad.ro

BRAT Publicație auditată în semestrul II 2000 — Tiraj mediu zilnic vândut: 33.205

WEST BANK
CARDINE BANKING GROUP
ARAD, B-dul Revoluției nr. 88
Tel: 284.888, Fax: 285.202
Dobânzi depozite persoane fizice
(suma minimă 500.000 lei)
1 lună 30%
2 luni 31%
3 luni 32%

UN PROGRAM COERENT DE DEZVOLTARE, LIPSIT DE FANTASMAGORII

Trebuie să recunosc că în urma blestemelor unui confrate - care și-a creat o falsă aureolă divină - am devenit un fel de Cassandră. Deși de 12 ani spun doar adevărul, realitatea, confirmate de altfel, în ultimul timp credibilitatea mea a fost grav afectată. Acest confrate de care vorbeam, cu grave derapaje psihice și de comportament promitea oamenilor acestui județ „marea și sarea." Dacă aveai naivitatea să-l crezi ne vedeam cu toții culegând cârnații și colacii de pe garduri, ca în cele mai optimiste povestiri românești. Ba dădea, parcă le-ar fi scos ca un panglicar, oamenilor de la țară tot felul de facilități, ba le construia drumuri, mai mult se gândea la o autostradă care să treacă prin „buricul" Aradului, ca apoi să se desfășoare fie pe culmile munților Zărandului, fie să o taie prin câmpie undeva spre Țara Moților și, de acolo, în închipuirile sale fantasmagorice să se ducă aiurea pentru a aduce râuri de miere acestor locuitori.

Acum, același individ periculos prin derapările sale comportamentale, dar dând dovadă de o anumită perfidie, aduce o conductă de gaz metan în Arad, din Norvegia, pentru a se uni prin Marea Neagră ori Caspică cu conductele necesare. La o asemenea presiune e periculos să nu sară județul Arad în aer cu asemenea cantități de gaz metan. Urmând exemplul lui Ciorbea, ne va dota pe toți cu telefoane digitale, după el cele care se folosesc apăsând clapele cu degetele.

Oricum nu asta este politica partidului de guvernământ, nu prin asemenea gogorițe, cum nici prin dolari picați din cer de la americani nu o să ajungem să mișcam lucrurile serios din loc pe o scară ascendentă.

În atenția guvernului și a parlamentarilor s-au aflat și se află lucruri mult mai serioase, care să ridice nivelul de viață prin încurajarea muncii. Astfel, de la 1 martie 2002 a intrat în vigoare o lege care are ca scop reglementarea strategiilor și politicilor elaborate în vederea asigurării unui nivel ridicat al ocupării și adaptării forței de muncă la cerințele pieții muncii. Pentru persoanele active, încă din 2001 s-a alocat suma de 1703 miliarde lei, acțiune care continuă în acest an, iar efectele sunt deja vizibile.

D. ZĂVOIANU

(Continuare în pagina 5)

În premieră pentru județul Arad

REFERENDUM LA PECICA

Pag. 5

UN MEMBRU ÎN CONSILIUL DE ADMINISTRAȚIE AL SIF BANAT-CRIȘANA PRIMEȘTE LUNAR PESTE 10 MILIOANE LEI

• Valoarea dividendului brut pe acțiune: 330 lei

Pag. 3

Pag. 7

Tenis de masă
ROMÂNIA CAMPIOANĂ EUROPEANĂ!!!

• Toate componentele lotului României sunt legitimate la CSM Arad PAB

Pag. 11

Mihaela Steff - una dintre campioane

Doi copii de doi și cinci ani

Pag. 4

OPĂRIȚI DIN CAUZA NEATENȚIEI PĂRINȚILOR

s.c. ASIGURAREA ROMÂNEASCĂ ASIROM S.A. Sucursala Arad

anunță lista câștigătorilor campaniei promoționale intitulată „Asigură-ți câștigul cu ASIROM"

desfășurată în perioada decembrie 2001 - 1 februarie 2002, desemnați prin tragerea la sorți în data de 29.03.2002.

1. BEJAN MONICA VIORICA DIN ARAD - CALCULATOR
2. PUSCAS IOAN DIN OCNA MUREȘ - RADIOCASETOFON AUTO SONY
3. IOANAS ROMAN GHEORGHE DIN ARAD - UN SET DE ANVELOPE PENTRU AUTOTURISM

Înmânarea premiilor se va face în data de 05.04.2002 la ora 10,00, la sediul sucursalei din Arad str. N. Grigorescu nr. 1-3.

(2365978)

s.c. SERGIU&GIANINA execută s.r.l. ARAD
TÂMPLĂRIE DIN ALUMINIU GRECIA ȘI P.V.C. DECEUNINCK IMPORT
◆ geamuri termopane
◆ rolete P.V.C. și aluminiu
◆ jaluzele verticale și orizontale
◆ site speciale insecte
◆ uși pliante ◆ porți ◆ garaje
B-dul Revoluției nr. 24, Telefon 092.292.559

INFOTON
DEALER AUTORIZAT
Panasonic & Technics
Electrocasnice, Audio, Video, TV., Telecomunicații
str. Efimie Murgu, nr. 74-76, tel./fax: 281800
magazin:
str. Lucian Blaga, nr. 2-4, tel./fax: 281595

VIA Canada
Firmă de Avocați din Toronto Canada vă asistă pentru
Emigrare
Proiect SA, Bd. Decebal nr. 2-4, cam 124
Tel 214678
CELE MAI MICI TARIFE
NU NE PLĂTIȚI DECÂT DUPĂ APROBARE

STILCONFORT
BUCĂTĂRII • DORMITOARE • CAMERE DE ZI
MOBILIER DE BAIE
Calea Timișorii nr. 53; Tel./Fax: 278.820
Piața Spitalului Bl. 1D; Tel/Fax: 253.868

CALENDAR

Astăzi, Soarele răsare la ora 6 și 33 de minute și apune la ora 18 și 31 minute.

Au trecut 92 de zile din acest an. Au mai rămas 273 de zile până în anul 2003.

Praznicul zilei: Biserica ortodoxă: Cuv. Tit, Sf. Mc. Amfian și Edesie; **Biserica greco-catolică:** Cuv. Tius, făcătorul de minuni; Sf. Francisc de Paola.

A venit Barza!

La Arad: Dorobanțu Diana Roxana, **Burzurs** Darius Andrei, **Muntean** Tabita, **Mârza** Oana Livinia, **Babău** Ioana Daria, **Vajda** Naomi Andrea, **Niculai** Daniel, **Petrică** Marc Dominic, **Cucu** Mihai Vlad, **Codoi** Ștefan Marian, **Șerban** Rudolf Beniamin, **Mureșan** Adrian Gabriel.

CINEMATOGRAFE

Dacia: Vanilla SKY (Deschide ochii) (SUA) 10; 12,30; 15,00; 17,30; 20

Mureșul: O familie genială (SUA) 10; 12,30; 15; 18

Arta: Harry Potter și piatra filozofală (SUA) 15; 17,30; 20

Sala Mică: Corbul: Mântuirea (SUA) 15,30; 18,30

Progresul: „O" de la Othello (SUA) 16; **O altă șansă** (SUA) 18

Lipova: Câini și pisici (SUA) 16; **Dr. Dolittle 2** (SUA) 18

AU PLECAT DINTRE NOI

✝ **Dumescu Florica (1928); Macavei Maria (1911); Covaci Petru (1935); Curta Maria (1935); Pop Ioan (1920); Riviș Maria (1934).**

PREȚUL AURULUI

BANCA NAȚIONALĂ. Pentru gramul de aur de 24 K: prețul cu ridicata - 320.374 lei, iar prețul de achiziție - 288.336 lei. Prețuri înregistrate ieri. **PIAȚA NEAGRĂ. Aur 14 K**: cumpărare - 150.000 lei/g, vânzare - 170.000 lei/g. **Aur 18 K**: cumpărare - 180.000 lei/g, vânzare - 200.000 lei/g.

Echipa de serviciu

MONICA ARDELEAN
secretar de redacție

Bianca Felea, Adela Pop, Ioan Leac, Dina Rujan, Ramona Vidulescu
tehnoredactare computerizată

Olimpiu Bulzan, Doina Jurcă, Aurica Telcian, Dacian Toduța
corectură

DECIZIA BNR - CONTESTATĂ DE SIF BANAT-CRIȘANA

SIF Banat-Crișana a înaintat Băncii Naționale o contestație împotriva ordinului ce prevede diminuarea cotelor de participare deținute de SIF-uri la băncile comerciale. „Am identificat opt încălcări ale legii de către BNR. Sperăm să demonstrăm că legea e așa cum am înțeles-o noi", spune Ioan Cuzman, directorul-general al SIF B-C.

Ordinul 36 al BNR prevede ca procentul de acțiuni deținut de societățile de investiții financiare la băncile comerciale să fie maximum 5%. SIF B-C deține 5,01% la BRD, 6% la BCR, 22,49% la West Bank, 6% la Banc Post.

„S-a zvonit că SIF-urile sunt acum astfel atacate fiindcă n-au subscris la proiectul Dracula Park, la care Guvernul ține foarte mult. Eu nu cred acest lucru. În AGA, unii acționari au cerut să se organizeze acțiuni de protest, lucru pe care sper să nu ajungem să-l facem", adaugă Cuzman.

G. K.

La Rennes, Franța

UNIVERSITATEA DE VEST „VASILE GOLDIȘ" VA PARTICIPA LA FESTIVALUL DE TEATRU ȘI FILM FRANCOFON

În perioada 1-10 aprilie 2002, Universitatea de Vest „Vasile Goldiș" Arad, prin lector univ. drd. Virgiliu Jireghie, va fi prezentă în Franța, la Rennes, unde va avea loc Festivalul de teatru și film francofon.

Universitatea de Vest „Vasile Goldiș" Arad va prezenta două filme documentare: **Grădina Botanică Macea** și **Pizăreii de la Secaș.** La Rennes, iubitorii de artă fotografică se vor putea delecta și cu expoziția **Arad - Artă și rafinament urbanistic**, semnată de Virgiliu Jireghie.

METEO

Vremea va fi frumoasă devenind caldă pentru această perioadă. Cerul va fi degajat. Vântul va sufla în general slab.

Temperaturi maxime: 19 la 22°C.

Temperaturi minime: 4 la 7°C.

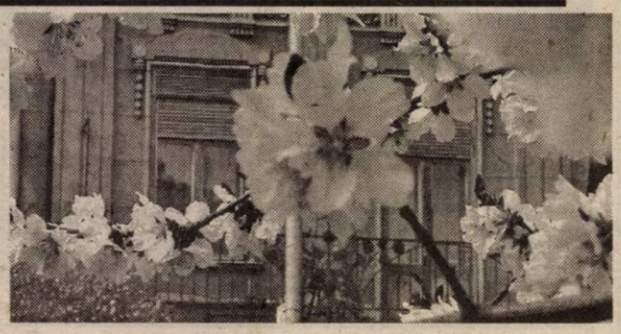

A DECEDAT, LA TRATAMENT ÎN MONEASA

Într-o cameră a hotelului UTB din Moneasa, a fost găsit decedat **Sasu Ioan** (72 ani), din Măderat, care venise pentru trei săptămâni la un tratament. **Sasu Ioan** era singur, iar decesul pare a fi survenit în urma unui atac cerebral. Se presupune că victima uitase să ia medicamentele de care avea nevoie zilnic. Nu sunt suspiciuni cu privire la cauzele decesului.

S. GHILEA

UTILITARE

PIETE, TÂRGURI

Astăzi este zi de piață la Sebiș, Almaș, Apateu, Semlac, Sântana, Șilindia, Vârfurile. Târguri săptămânale se desfășoară astăzi la Chișineu Criș, Almaș, Șilindia și Vârfurile.

Mâine, miercuri, va fi zi de piață la Pâncota, Beliu, Buteni, Șiclău, Macea, Vânători, Pecica, Șiria și zi de târg la Beliu și Buteni.

FARMACII DE SERVICIU

● Farmacia **REMEDIUM** Arad, B-dul Revoluției nr. 52-54. Program luni-vineri: 7,30-20,00, sâmbătă 8,00-14,00. Telefon 233195.

● Farmacia **„OMNIA-FARM"**, Calea Aurel Vlaicu, Bl. Z28, cu program zilnic de la orele 8,00-22,00. Telefon 271724.

● Farmacia **LIBRO PHARMA non-stop** Calea Aurel Vlaicu 60-68 (lângă stadionul (UTA) telefon 212.992.

URGENȚE STOMATOLOGICE

Cabinetul de pe str. Crișan (în spate la Gionelli) are program non-stop. Telefon: 253794. Cabinetul din B-dul Revoluției nr. 62, ap. 17, între orele 9,00-19,00. Telefon: 256665.

Și Cabinetul Stomatologic din Galea Victoriei nr. 7 A asigură zilnic urgențe, inclusiv sâmbăta, între orele 10-15. Telefon 095.565.622.

Cabinetul stomatologic de pe str. Abrud Bl. 129/C (P-ța Miorița) asigură servicii stomatologice zilnic între orele 9,00-12,00 și 15,00-19,00, iar sâmbăta 9,00-12,00. Telefon: 259659.

ADMINISTRAȚIA FINANCIARĂ

Administrația Financiară a municipiului Arad: Asistență contribuabili (impozitul pe venitul global) - telefon 280633, 280733, int. 199 între orele 8,00-12,00.

ÎNTRERUPERI DE CURENT

Marți: A. Vlaicu Bl. A37, A36, A35, A40, Fabrica de cărămidă Tisza Mureș.

APOMETRE

Citirea apometrelor la abonați se face azi pe următoarele străzi: Ștefan cel Mare, Caransebeș, Măgheran, Pandurilor, Gogol, Lugojului, Cibinului, Gh. Sion, Gurban, Berzei, P-ța Eroilor, Banatului, Memorandului, Spartacus, V. Pârvan.

Mâine se vor citi apometrele pe străzile: Castanilor, Popa Șapcă, Ana Ipătescu, Bagdazar, Coltișor, Pinului, Merișor, Minca, Densușeanu, Corabiei, V. Bogrea, Ogorului, Armoniei, Petuniei.

TELEFON DE URGENȚĂ LA POLIȚIE: 955

Noile numere de centrală telefonică ale I.J.P. (Inspectoratul Județean de Poliție) Arad: 237.170; 237.803; 237.878; 237.887; 236.858.

HOROSCOP

Marți, 2 aprilie

Berbec (21.03-20.04). Împotriva manierei dvs. de a vă manifesta deschis, în această săptămână, veți simți nevoia să vă protejați în tăcere gândurile și sentimentele.

Taur (21.04-20.05). Încrederea în propriile dvs. forțe vă va ajuta să nu luați în seamă comentariul anturajului. Aveți grijă ce faceți cu lucrările de la serviciu.

Gemenii (21.05-20.06). Gândiți de zece ori și spuneți o singură dată. Dacă vă pripiți, puteți greși, vă veți da singur seama, dar nu veți putea face nimic.

Rac (21.06.-22.07). Nu vă încredeți în cei ce vă vor promite marea cu sarea în această zi. Aveți încredere, în schimb, în partenerul dvs.

Leu (23.07-22.08). Partenerul dvs, vă poate găsi de rea credință și de aici până la marele scandal nu mai este decât un pas.

Fecioara (23.08-22.09). Fiți mai înțelegător cu partenerul pentru că se simte descurajat. Dați mai puțină importanță prietenilor, dacă vreți să păstrați partenerul.

Balanța (23.09-22.10). Aveți grijă cum vă comportați în familie. Bine ar fi să nu vă lansați în discuții interminabile, fără rost.

Scorpion (23.10-21.11). Veți avea unele idei bune pe care le veți aplica imediat. Dacă vreți să fiți iubit în continuare mai lăsați de la dvs., chiar dacă acum vă simțiți neînțeles.

Săgetător (22.11-21.12). Nu vă luați sarcini suplimentare la serviciu, pentru că riscați să aveți mari discuții acasă. Cum banii n-aduc fericirea, mai bine încercați să stați mai mult cu partenerul.

Capricorn (22.12-19.01). Cu dragostea stați bine, cu banii o duceți mai greu! Fiți mai prudent și nu mai cedați atât de ușor tentațiilor.

Vărsător (20.01-20.02). Nu este momentul potrivit să vă gândiți acum cum să vă cheltuiți banii. Nici nu încercați să jucați la loterie, pentru că nu veți câștiga.

Peștii (21.02-20.03). Aveți tendința de a strica tot ceea ce ați făcut până acum, luând niște hotărâri parcă împotriva dvs. Mai bine așteptați să treacă această perioadă și ocupați-vă de dragoste.

„ADEVĂRUL" VĂ ASCULTĂ

La telefonul dimineții, 280944, între orele 9,00 - 12,00

☎ **Trenurile de navetiști scoase din circulație? Florin Vărlănaș** din orașul Lipova face o sesizare pe adresa C.F.R.-ului. „De șapte ani fac naveta de la Lipova la Arad, pentru că aici am locul de muncă. Eu lucrez în schimbul doi și am auzit că o să se scoată din circulație trenurile personale, care circulă după amiaza și seara. Nu am comentat la condițiile de călătorie, nici la prețul abonamentelor, dar nu pot să ne facă una ca asta. Cum o să ne deplasăm la serviciu?"

Pentru a afla cum stau lucrurile am stat de vorbă cu **Maria Broștean** - șef stație călători în cadrul C.F.R.: „Cu o lună în urmă s-a efectuat o acțiune privind gradul de utilizare a trenurilor de călători, pe toată regionala C.F. Timișoara. La aceste trenuri personale gradul de utilizare a fost de 20% și de aceea s-a trecut la anularea lor, pentru că au scăzut foarte mult încasările și nu mai este rentabil. S-au făcut reclamații și la noi și am intervenit din nou la București. S-a mai făcut încă o acțiune de acest gen și acum așteptăm rezultatele."

☎ **Probleme cu foile de vărsământ la Finanțe.** Mai mulți administratori de la Asociațiile de Proprietari ne-au contactat pentru a afla care este cauza pentru care la trezoreria de la Finanțe nu se găsesc foi de vărsământ pentru plata impozitelor pe salarii la personalul angajat. „Cei de la finanțe m-au trimis la C.E.C., unde trebuie să plătim un comision de 18 mii lei. De ce să dăm acești bani și să fim purtați pe drumuri?", se întreabă unul dintre reclamanți.

Răspunsul l-am primit de la **Corneliu Tiulea** - șef casierie tezaur la Direcția Județeană a Finanțelor Publice: „Noi, în primul rând, suntem banca bugetarilor, dar servim și agenții economici. Foi de vărsământ dăm la toată lumea. Până acum două săptămâni am avut de vânzare la nivel de bloc, dar acum nu mai avem. Stocul este limitat până când primim altele de la București. Sperăm ca acest lucru să se întâmple săptămâna viitoare. În rest, pentru cei care au nevoie de o foaie, două, pot să vină la noi la birou. Avem un ghișeu unde se servesc foi de vărsământ celor care solicită."

☎ **Mulțumiri. Elena Zamfir,** domiciliată în comuna Hășmaș, s-a adresat printr-o scrisoare redacției ziarului nostru pentru a-i aduce mulțumiri Elenei Dragoș, care este poștaș în comună, pentru felul în care își desfășoară activitatea.

Redactor de serviciu, N. B.

La telefonul după-amiezii, 280003, între orele 15,00 - 18,00

☎ ***Mulțumiri cadrelor medicale***

D-na Laura Bărdan din Arad aduce mii de mulțumiri medicului Gheorghe Mihuț și cadrelor medicale care „au făcut tot posibilul și chiar mai mult decât atât, readucându-l la viață pe tatăl și bunicul nostru, acesta fiind la un pas de moarte. Îi dorim multă sănătate d-lui doctor, care a dat dovadă de promptitudine și înalt profesionalism în exercitarea meseriei de medic, dar mai ales pentru că s-a dovedit a fi cu adevărat om."

☎ ***Prea multă căldură strică!***

D-l Ioan Popovics din Arad, este nemulțumit de faptul că „acum când e cald afară cei de la Arterm ne dau căldură cu nemiluita. Suntem obligați să deschidem geamurile noaptea pentru că nu mai putem suporta temperatura din apartament." **Ne-am interesat pentru cititorul ziarului nostru la Arterm și am aflat că încălzirea cu energie termică va fi sistată între orele 9 și 17, iar dacă trei zile consecutiv temperatura de afară va fi de 10 grade Celsius, atunci căldura va fi oprită.**

Redactor de serviciu R. M.

CURSUL VALUTAR*

– VALORI ÎNREGISTRATE IERI, 1 APRILIE 2002

Denumirea valutei	BNR	BCR		BRD		Banca Transilvania		Banca Agricolă		Bursa neagră	
		C	V	C	V	C	V	C	V	C	V
Euro	28714	28355	29060	28470	28910	28450	28750	28460	28820	28810	28900
Dolar S.U.A.	32867	32850	33000	32650	32050	32700	33000	32600	32980	32800	32900
Forint	118	112	122	114	120	115	119	114	123	116	118

Trezește-te române! 100% Natural Ofertă Specială la Magazinul alimentar ZIRIDAVA RED CHILI Tuică naturală de prune

ACA SIF Banat-Crișana

UN MEMBRU ÎN CONSILIUL DE ADMINISTRAȚIE PRIMEȘTE LUNAR PESTE 10 MILIOANE

*** Dividendele - distribuite prin mandat poștal**

Sâmbătă, la Palatul Cultural, a avut loc a doua convocare a Adunării Generale a Acționarilor SIF Banat-Crișana (prima, de vineri, nu a fost statutară). „A fost un cvorum bun, cel mai bun de până acum. Au fost prezenți 449 de acționari persoane fizice și un acționar persoană juridică, deținând 32,34% din capitolul social", a spus Ioan Cuzman, director-general al SIF B-C în cadrul conferinței de presă organizată ieri.

Conducerea SIF B-C a prezentat hotărârile AGA: au fost aprobate bilanțul contabil pe 2001, bugetul de venituri și cheltuieli pe 2002, programul de activitate pe acest an. De asemenea, a fost ales un nou membru în Consiliul de Administrație, în persoana lui Alexandru Lăpușan. Acesta îl înlocuiește pe Ioan Rus, care, ca prefect de Alba, e incompatibil cu funcția de membru în CA. Lăpușan e parlamentar PSD și doctor în economie. „Alegerea domnului Lăpușan nu înseamnă o politizare a Consiliului de Administrație. Vom crea o legătură mai directă cu organismul care emite legi", a adăugat Cuzman.

Tot în cadrul AGA s-a aprobat remunerația lunară a membrilor CA (325 dolari net) și a membrilor Comisiei de Cenzori (210 dolari net). În ceea ce privește dividendul brut pe acțiune ce se va distribui acționarilor - 330 de lei - Cuzman spune că e „destul de consistent, la nivelul cel mai bun dintre SIF-uri." Distribuirea dividendelor se va face prin mandat poștal începând cu lunile mai-iunie.

G. KNAP
FOTO: V. MUSCA

Conducerea SIF Banat - Crișana a prezentat presei hotărârile luate de AGA

PREMIILE DE FIDELITATE ALE ZIARULUI „ADEVĂRUL"

Talon de participare pe luna APRILIE

Numele _____ **Prenumele** _____

Adresa _____

_____

Telefon _____ **Seria și nr. chitanței abonament** _____

Abonații pe luna aprilie ai ziarului „Adevărul" sunt rugați să completeze cu litere de tipar talonul de mai sus, să-l introducă într-un plic și să-l expedieze, până la data de 16 aprilie a.c., pe adresa: Redacția „Adevărul", B-dul Revoluției nr. 81, cod. 2900, Arad. Cele expediate după această dată nu vor participa la tragerea la sorți. Pe plic, abonații sunt rugați să facă mențiunea „Pentru premiile de fidelitate". Taloanele primite vor participa joi, 18 aprilie a.c., la tragerea la sorți în cadrul căreia **vor fi oferite abonaților 10 premii de fidelitate în valoare de 1 milion de lei fiecare.** Lista abonaților câștigători va fi publicată în ziarul nostru de vineri, 19 aprilie a.c., iar premiile vor fi ridicate luni, 22 aprilie a.c., de la sediul redacției, pe baza buletinului de identitate și a chitanței-abonament.

Atenție: în plic va fi introdus doar talonul de mai sus, chitanțele-abonament rămânând la abonați.

UN FORD PENTRU PRIMĂRIA PÂNCOTA

Primăria din Pâncota nu a avut niciodată o mașină a ei, fapt pentru care primarul Retter nu a contenit să solicite, în repetate rânduri, fonduri pentru obținerea uneia. **„Avem atâtea drumuri de făcut într-un oraș cum este Pâncota și ne descurcăm foarte greu fără un autoturism..."** - s-a plâns **Iosif Retter.**

De curând, Primăria Pâncota a primit în dar un autoturism, marca Ford, din partea Prefecturii: **„Nu este o mașină nouă** - a explicat **Dan Ungureanu,** prefectul județului. **A făcut parte din parcul nostru auto, are câteva probleme de ordin tehnic, dar care pot fi remediate repede, iar mașina folosită în cele mai bune condiții."**

EUGENIA BÂRDAȘ

Pentru a se evita nebunia din trecut

NOI CRITERII DE REPARTIZARE A BILETELOR DE ODIHNĂ

An de an, odată cu apropierea sezonului estival, bugetarii începeau lupta pentru obținerea unui bilet de odihnă. De fiecare dată, modalitatea de distribuire a biletelor era „înfierată" mai ales de către sindicatele funcționarilor publici.

„În 2002, odată cu instituirea noilor norme de repartiție a biletelor de odihnă pentru salariații din sistemul public, vom avea parte de o vară mult mai liniștită", ne-a declarat dl. Victor Neamțiu, directorul Direcției Generale de Muncă și Solidaritate Socială (DMSS) Arad.

Astfel, repartizarea pentru acest an se va face proporțional cu numărul biletelor primite de județul Arad și numărul salariaților din unitățile care solicită bilete de odihnă.

Pentru aceasta, este necesar ca până la data de 1 mai a.c., să se depună la D.M.S.S. Arad (strada Gheorghe Lazăr nr. 20) următoarele: situația numerică a salariaților din instituția ce solicită bilete cu semnătura conducătorului unității, în plus e nevoie de precizarea: care este numărul membrilor de sindicat din numărul total al angajaților unității în cauză, precizare însoțită de ștampila și semnătura liderului sindicatului respectiv.

„În repartizarea biletelor de odihnă, criteriul de bază este ordinea cronologică a depunerii solicitărilor", a precizat dl. Victor Neamțiu.

Prin urmare, D.M.S.S. Arad așteaptă semnale de la cei interesați începând chiar din această zi.

N. OPREAN

90 MILIOANE PENTRU PATRONII NECOOPERANȚI

Noile prevederi din domeniul relațiilor de muncă și al protecției muncii prevăd sancțiuni mult mai aspre pentru contravenienți. Astfel, împiedicarea inspectorilor de la Inspectoratul Teritorial de Muncă (ITM) să intre și să controleze o unitate economică sau refuzul patronului de a pune la dispoziția inspectorilor documentele solicitate, se pedepsește cu amendă cuprinsă între 45 și 90 milioane de lei.

De asemenea, cu amenzi, cuprinse între 25 și 50 milioane de lei, se sancționează neacordarea alimentației de protecție și a materialelor igienico-sanitare cât și nerespectarea măsurilor de siguranță privind lucrul la înălțime, în spații închise și în condiții de izolare etc.

C. TRIF

FIECARE PERSOANĂ CE-ȘI CAUTĂ DE LUCRU VA AVEA DOSAR!

Medierea muncii este activitatea prin care se realizează punerea în legătură a angajatorilor cu persoanele aflate în căutarea unui loc de muncă în vederea stabilirii de raporturi de muncă sau de serviciu.

De acest lucru, la nivelul județului, se ocupă Agenția județeană pentru ocuparea forței de muncă (AJOFM) Arad, care identifică locurile de muncă vacante de la angajatori și le face cunoscute persoanelor aflate în căutarea unui loc de muncă.

Serviciile de mediere pentru persoanele aflate în căutarea unui loc de muncă se acordă **gratuit** de către AJOFM Arad și constau în:

* informații privind locurile de muncă vacante și condițiile de ocupare a acestora prin publicarea lor, afișarea „în locuri vizibile" ca să zicem așa și organizarea de burse ale locurilor de muncă. (Următoarea Bursă generală a locurilor de muncă va avea loc în data de 12 aprilie a.c. la Bingo Gool din Arad, Piața Gării, plus la Lipova, Sebiș și Chișineu-Criș).

• Medierea electronică având ca scop punerea automată în corespondență a cererilor și ofertelor de locuri de muncă prin intermediul tehnicii de calcul.

• Preselecția candidaților conform cerințelor locurilor de muncă oferite în concordanță cu pregătirea, aptitudinile, experiența și interesele acestora.

PENTRU FIECARE PERSOANĂ AFLATĂ ÎN CĂUTAREA UNUI LOC DE MUNCĂ, A.J.O.F.M. ÎNTOCMEȘTE UN PLAN INDIVIDUAL DE MEDIERE.

Aceasta este o noutate absolută în domeniu. Serviciile de mediere se asigură **gratuit** următoarelor categorii de persoane: șomerilor, celor care ocupă momentan un loc de muncă dar din motive diferite doresc să-l schimbe; imigranților străini care au obținut statut de refugiat la noi în țară sau altor persoane aflate sub o formă de protecție internațională; românilor care nu au putut ocupa un loc de muncă după repatriere sau după eliberarea din detenție.

„Contra cost, medierea muncii se poate face de către furnizorii publici sau privați, de servicii specializate, dacă au acreditarea Agenției Naționale de Ocupare a Forței de Muncă", ne-a mai informat dl. Ștefan Pascu, directorul executiv al AJOFM Arad.

N. OPREAN

SKODA OCTAVIA BUSINESS

1.9 TDI; 90 CP

Rata de leasing de 288 EURO (asigurarea CASCO inclusă)

DOTĂRI: ABS, computer de bord, airbag dublu, jante din aliaj ușor, faruri de ceață, geamuri electrice cu protecție termică (față + spate), oglinzi electrice cu sistem de dezaburire

GRATUIT

Climatronic	307 EURO
Faruri Xenon	827 EURO
Instal. spalat faruri	111 EURO
Pachet drumuri grele	157 EURO

PROCAR AUTOMOBILE

1900 Timișoara, Calea Dorobanților 54 (Calea Lugojului)
Tel.:056-207.748; Fax: 056-219.223
e-mail:skoda@procar.dnttm.ro
Arad:094/543.143, Hunedoara: 094/523.080

(2365804)

ÎNTRUNIRE A EXPERȚILOR CONTABILI ȘI A CONTABILILOR AUTORIZAȚI

În data de 3 aprilie 2002, de la ora 15,00, va avea loc în sala mică a Casei de Cultură a Sindicatelor din Arad întrunirea membrilor înscriși în Tabloul Corpului. Cu această ocazie se va continua prezentarea temei de la întrunirea precedentă, respectiv sistemul asigurărilor pentru șomaj și stimularea ocupării forței de muncă așa cum este reglementat prin Legea 76/2002 și a N.M. de aplicare aprobate prin H.G. 174/20.02.2002.

Totodată, informăm că experții contabili înscriși în Tabloul Corpului, care sunt disponibili pentru efectuarea lucrărilor de expertize contabile judiciare, sunt rugați a depune la Tribunalul Arad - Biroul local de expertize, cererea de solicitare împreună cu xerocopia carnetului de expert contabil vizat la zi și adeverința eliberată de organele fiscale din care să rezulte că este luat în evidență ca plătitor de impozit pe venit.

Doi copii de doi și cinci ani

OPĂRIȚI DIN CAUZA NEATENȚIEI PĂRINȚILOR

Secția reanimare a Spitalului Județean Arad s-a confruntat, pentru prima dată în acest an cu două cazuri de arsuri la copii. Este vorba despre Iasmina Berar de doi ani din Dud și Florin Kurutz de cinci ani, care au suferit arsuri de gradul doi și trei pe 20 %, respectiv 30% din suprafața corpului. În cazul micuței Iasmina, aceasta a fost împinsă de sora ei într-un recipient, în care se afla apă opărită, fetița suferind arsuri grave la nivelul abdomenului și coapsei stângi. În cel de-al doilea caz, Florin Kurutz, lăsat nesupravegheat (ca și în primul caz), a tras de pe aragaz o oală cu apă fierbinte care i-a produs arsuri la nivelul feței, toracelui și membrelor superioare. Din informațiile primite de la cadrele medicale a reieșit că micuții sunt în afara oricărui pericol dar că șederea lor pe patul de spital se va prelungi, pentru a fi monitorizați în continuare de cadrele medicale. Din fericire cei doi copii nu vor avea cicatrici, dat fiind faptul că s-au opărit cu apă fierbinte și nu cu substanțe corozive. Medicii fac apel pe această cale la părinți să-și supravegheze copiii, pentru ca astfel de cazuri să fie evitate.

R. M.

Pe litoral, cu bani puțini

Deschiderea oficială a sezonului pe litoral va avea loc, în acest an, în data de 1 mai, odată cu lansarea unui program social care oferă elevilor și studenților posibilitatea de a petrece vacanța de Paște la mare, cu doar 499.000 lei, a declarat, luni, ministrul Turismului, Dan Matei Agathon.

Programul "1 Mai la Mare" cuprinde 3.550 de locuri, iar pachetul turistic include cinci nopți de cazare și masa festivă din ziua de Paște. Mamaia SA participă cu 1.600 de locuri. Și Regia Administrația Patrimoniului și Protocolului de Stat, Sucursala Neptun a aderat la proiectul Ministerului Turismului cu 250 de locuri.

De asemenea, Mangalia SA pune la dispoziția turiștilor 50 de locuri, societatea Delta-Aurora SA oferă 750 de locuri, Eforie SA-Eforie Nord contribuie cu 50 de locuri, Aurora-Mamaia SA cu 350 de locuri, iar Nae SRL din Jupiter cu 100 de locuri.

Potrivit Asociației Naționale a Agențiilor de Turism, cazarea la hotelurile de o stea sau două stele costă 60.000 de lei de persoană pe noapte, iar prețul mesei festive de Paști este de 124.000 lei. Comisionul agenției de turism care vinde biletul se ridică la 75.000 de lei. În cazul în care se optează pentru un hotel de trei stele, cazare va costa 70.000 de lei de persoană pe noapte, la care se adaugă 154.000 de lei pentru masa festivă de Paști și 95.000 de lei reprezentînd comisionul agenției.

Ministrul Justiției a alunecat în baie și și-a fracturat rotula

Ministrul Justiției, Rodica Stănoiu, a alunecat luni dimineața în baie și și-a fracturat rotula, au declarat pentru MEDIAFAX surse judiciare. Ghinioanele Rodicăi Stănoiu nu s-au oprit aici: medicii de la Spitalul de Urgență Floreasca care s-au deplasat la domiciliul acesteia au rămas blocați în lift, pacienta fiind nevoită să suporte durerile pînă la remedierea defecțiunii. Dacă accidentul s-a soldat doar cu o simplă fractură, piciorul va fi pus într-o atelă și doamna ministru își va putea continua activitatea, spun medicii specialiști. Dacă, însă, s-a produs și o deplasare de os, atunci va fi necesară o intervenție chirurgicală.

La Ineu

Patru hectare de vegetație uscată și viță de vie au fost carbonizate

O plantație viticolă, din orașul Ineu, strada Dealul Viilor, aparținătoare unui grup de localnici a fost incendiată. Focul a fost produs de un cetățean care efectua curățenia de primăvară pe un teren din apropiere, folosind focul deschis. Pentru că nu au fost supravegheate, flăcările s-au extins distrugând patru hectare de vegetație uscată și viță de vie. Pompierii au estimat că pagubele se ridica la peste 12 milioane lei.

N. BODRAN

Pentru depistarea neregulilor recensământului

DIRECȚIA DE STATISTICĂ ÎNCEPE O ANCHETĂ!

Deoarece recensământul s-a finalizat, urmează centralizarea datelor. Atât recenzorii din municipiu, cât și cei din județ, au timp în perioada 2-20 aprilie să verifice și să codifice informațiile obținute, după aceea fiind obligați să predea mapele Direcției Județene de Statistică. **„În aceste zile va începe și introducerea datelor pe calculator"**, declară **Florica Grec** - vicepreședintele Comisiei Județene de Recenzori.

După data de 27 aprilie, când toate materialele vor fi aduse de către recenzori, urmează ca aceștia să fie plătiți cu sumele stabilite prin lege. **„Au existat zvonuri cum că nu sunt destui bani și de aceea recenzorii vor fi plătiți cu sume diminuate. Nu este adevărat. Aceștia își vor primi toți banii"**, precizează Florica Grec.

Până la această dată, nu au fost aplicate amenzi recenzorilor care nu au efectuat corect recenzarea, nici persoanelor fizice care au refuzat să ofere date. Dar, de ieri a început derularea anchetei de control care va ține până în data de 10 aprilie. Aceasta va fi efectuată de către persoane din cadrul Direcției Județene de Statistică și membri din secretariatul tehnic al Comisiei Județene de Recenzori. Cei care vor face această anchetă nu au fost implicati în procesul de recenzare. Aceștia vor stabili cine și cum va fi sancționat.

NADIA BODRAN

Pompierii au efectuat un schimb de experiență la Săvârșin

În localitatea Săvârșin s-a desfășurat, la sfârșitul săptămânii, un schimb de experiență între Grupul de Pompieri „Vasile Goldiș" al județului Arad și Grupul de Pompieri „Iancu de Hunedoara" al județului Hunedoara. Au fost prezenți comandanții celor două unități de pompieri, comandanții subunităților de pompieri Arad și Ilia, șefii birourilor de inspecție și reprezentanți ai Ocolului Silvic.

Activitatea a avut ca scop, perfectarea colaborării între cele două unități în cazul producerii unor incendii de proporții la fondul forestier și intervenția modulelor de descarcerare a subunităților de pompieri Bârzave și Ilia, în cazul unor accidente de circulație produse pe D.E. 68 Arad-Deva.

N. B.

MARȚI, 2 APRILIE 2002

TVR 1
7,00 Jurnalul de dimineață
7,30 Strict necesar. Magazin
8,15 Pasiuni - s. rel.
9,00 Iartă-mă! - rel.
(●) 10,00 Orașul îngerilor - s. rel.
10,50 TVR Timișoara
13,00 Ora G - rel.
14,00 Jurnalul de prânz
14,30 Puncte cardinale
15,00 Față în față - rel.
16,00 Kronika
17,00 Feminin
17,45 Pasiuni - s.
18,30 Corect. Cu Ruxandra Gheorghe
18,35 Careul de aur
19,15 Avanpremieră. Știri. Sport
19,25 Istoria fotbalului
20,00 Jurnal. Meteo. Sport
20,45 Curat Caragiale! Parol!
(●) 20,50 Amnezia - dramă, Canada, 1997
22,30 Amprente
22,45 Frontal. Cu Ion Marin
23,45 Jurnalul de noapte
0,00 Lumea dansului
1,00 Feminin - rel.
1,45 Jurnal. Meteo. Sport - rel.
2,35 Puncte cardinale - rel.

TVR 2
7,00 În mijlocul furtunii - rel.
7,50 Diminețile unui bărbat cuminte
8,50 Fete vesele - s.
9,15 Desene animate - rel.
10,05 Gata cu fumurile!
10,15 Tată, am încurcat-o! - s.
10,40 Lumea lui Chiț-Chiț - rel.
11,25 Televiziunea, dragostea mea! - rel.
12,25 D'ale lu' Mitică - rel.
13,25 Știri
13,30 Afaceri la cheie - rel.
14,00 Desene animate
15,15 Toți împreună
16,00 Tribuna partidelor parlamentare
16,30 Ferma - rel.
17,30 E dreptul tău!
17,55 Știri
18,00 Știri regionale
18,30 Dilemele culturii
19,25 Manualele alternative (anchetă TV)
19,40 Banatica (emisiune în limba germană)
20,00 Cannes, istoria unui festival (II)
20,45 Aleea cu ghimpi-rel.
21,00 Zona crepusculară - s.
21,30 Telejurnal
(●) 22,00 Cucerirea Angliei - istoric, România, 1981 (I)
23,15 Teiuș, ombilicul lumii
0,15 Cannes, istoria unui festival (II) rel.
1,00 Palete - rel.
1,30 Călătorind prin țară - rel.
2,00 Tradiții - rel.
2,30 Telejurnal - rel.

PRO TV
7,00 Teo - rel.
* Omul care aduce cartea
8,00 Știrile ProTv - Ziarul dimineții tale
8,50 Fete vesele - s.
9,15 Desene animate - rel.
10,05 Gata cu fumurile!
10,15 Tată, am încurcat-o! - s.
10,40 Lumea lui Chiț-Chiț - rel.
11,25 Televiziunea, dragostea mea! - rel.
12,25 D'ale lu' Mitică - rel.
13,25 Știri
13,30 Afaceri la cheie - rel.
14,00 Desene animate
15,15 Toți împreună
16,00 Tribuna partidelor parlamentare
16,30 Ferma - rel.
17,30 E dreptul tău!
17,55 Știri
18,00 Știri regionale
18,30 Dilemele culturii
19,25 Manualele alternative (anchetă TV)
19,40 Banatica (emisiune în limba germană)
20,00 Cannes, istoria unui festival (II)
20,45 Aleea cu ghimpi-rel.
21,00 Zona crepusculară - s.
21,30 Telejurnal
(●) 22,00 Cucerirea Angliei - istoric, România, 1981 (I)
23,15 Teiuș, ombilicul lumii
0,15 Cannes, istoria unui festival (II) rel.
1,00 Palete - rel.
1,30 Călătorind prin țară - rel.
2,00 Tradiții - rel.
2,30 Telejurnal - rel.

TV ACASĂ
7,00 Povești adevărate - rel.
7,30 Ia-mă acasă! - s. rel.
(●) 8,00 Amor de cățel - rel.
9,00 Maria Belen - s. rel.
* Căsuța poveștilor
10,15 Vei fi a mea, Paloma! - s. rel.
(●) 11,15 De 3x femeie - rel.
12,15 Dragoste și putere - s. rel.
12,45 Salome - s. rel.
13,40 Micuțele doamne - s.
15,00 Dreptul la viață - s.
15,50 Căsuța poveștilor
16,00 Fiorella - s.
(●) 17,30 Amor de cățel - s.
18,30 Maria Belen - s.
19,30 Povești adevărate
* Vremea de acasă
20,00 Vei fi a mea, Paloma! - s.
(●) 21,00 De 3 x femeie
22,00 Salome - s.
22,55 Dragoste și putere - s.
23,25 Povești adevărate - rel.
0,00 Sânge din sângele meu - s.
0,40 Dreptul la viață - s. rel.
(●) 1,30 De 3 x femeie - rel.

HBO
8,00 Avocat și victimă - suspans, SUA, 1998
9,55 Mamă și fiică - dramă, SUA, 1998
12,05 Cavalerul de onoare - dramă, Italia, 1998
13,50 Pe platourile de filmare
14,15 Dudley Do-Right - cmed., SUA, 1999
15,30 Carte verde - comed. romantică, SUA, 1991
17,20 Concert The Corrs
18,20 Bowfinger - comed., SUA, 1999
20,00 Capodopera - comed neagră, Spania, 2000
22,00 Sub pământ s.r.l. - s. rel.
23,00 Plunkett și Macleane - av., SUA, 1999
0,45 Viața în trei - thriller, SUA, 2000

PRIMA TV
7,00 Luna sălbatică - s.rel.
8,00 Zid
12,55 Clip Art
13,00 Să fii sănătos! - rel.
14,00 Levinta prezintă! - rel.
14,30 Real TV - rel.
15,30 Viper - s.
16,30 Luna sălbatică - s.
17,30 M.A.S.H. - s.
18,00 Focus
19,00 Camera de râs
19,30 Real TV
20,00 Alo, aterizează străbunica! -comed., România, 1981
22,00 Providence - s.
23,00 Focus Plus
23,30 M.A.S.H. - s. rel.
0,00 Viper - s. rel.
0,55 Clip Art - rel.
1,00 Camera de râs - rel.
1,30 Focus Plus - rel.

TELE 7 ABC
7,35 Știri
7,50 Videoclipuri
10,00 Tentații - rel.
11,00 Documentar
12,00 Apel: Crima - s. rel.
13,00 Videoclipuri
14,00 Pădurea de mesteceni - dramă, Polonia, 1970
15,35 Videoclipuri
16,00 As Show
17,00 Documentar
17,30 Apel: Crima - s.
18,30 Telejurnal
19,00 Marca germană - doc.
19,30 Concert
20,30 Bd în alertă -comed., România, 1970
22,45 Concert
23,30 Știri
23,45 Videoclipuri

ANTENA 1 – TV ARAD
7,00 Știri TVA
7,30 Magazin sportiv
8,00 Observator
* Sport
9,00 Cafeaua cu sare
10,00 Ispita - s.
11,00 Te voi iubi mereu - s.
13,00 Știrile amiezii
13,15 MacGyver - s.
(●) 14,00 Echipa trăsnită - f. rel.
16,00 Voltaj la Arad
16,30 Publicitate, Promo
16,45 Știri TV Arad
17,15 Soledad -s.
19,00 Observator
19,50 Sport
19,58 Meteo
20,00 Din dragoste
21,57 Publicitate, Promo
22,00 Observator
22,15 Știri TVA
22,30 Marius Tucă Show
(●) 23,30 Firma paravan - thriller, SUA, 1997
1,30 Observator
2,30 Zile din viața noastră- s. rel.
4,30 Soledad - s. rel.
6,00 Cafeaua cu sare - rel.

TV RCS
8,30 Cafeaua de dimineață
9,30 Desene animate
10,00 Videoclipuri
10,15 Trei destine - s.
11,00 Știrile RCS - rel.
11,45 Em. Microb - rel.
13,45 Videoclipuri
14,00 Știrile RCS - rel.
14,35 Hit Squad - doc.
15,00 Partener până la capăt - film
16,30 Desert speaks - doc.
17,00 Trei destine - s.
17,45 Conviețuri
18,15 Știri RCS
19,00 Descoperire prețioasă - film
20,30 Atitudini - informativ
22,00 Știrile RCS
22,35 Sf. din Fort Washington - film
(■) 24,00 Erotica

RADIO EUROPA FM (89,3 MHz)
6,00-10,00 Deșteptarea - cu Gabi Dobroiu (7,00 Jurnalul de dimineață); 10,00 Europa Express cu George Zafiu; 13,00 Jurnalul de prânz; 13,30 România în direct cu R. Turcescu; 14,00 Drum c priorităte cu Radu Constantinescu; 18,00 Jurnalul de seară; 18,30 Interviurile Europa FM; 19,00 Clubul de seară cu Denis Ciulinaru; 22,00 Jurnalul de noapte; 22,30 Infomania cu Dan Goanță; 23,00 Europa lângă tine.

RADIO PRO FM (92,1 MHz)
5,00 - 5,30 BULETIN DE ȘTIRI la fiecare sfert de oră; **5,30 - 7,00 PRO FM PÂNĂ LA UNU** - cu Ramon Cotizo; **7,00 - 10,00 PRO FM PÂNĂ LA UNU** - cu Flavius Esnican; **10,00 - 13,00 PRO FM PÂNĂ LA UNU** - cu Mihai Dobrovolschi; **13,00 - 14,00 13-14 CU ANDREI** - cu Andrei Gheorghe; **14,00 - 17,00 POFTIM PRO FM** - cu Cătălin Lăpușcă; **17,00 - 19,00 PRO FM E AICI** - cu Cristi Schnebli; **19,00 - 22,00 ASCULTĂ-ȚI MUZICA!** - cu Andi Moisescu; **22,00 - 23,00 MUZICA GREA** - cu Cristi Tabără și Andi Moisescu; **23,00 - 2,00 PRO FM BY NIGHT** - cu Vlad Craioveanu

RADIO ARAD & RADIO CONTACT (99,1 MHZ)
6,00 Lupta cu somnul; 8,00 Matinal café; 10,00 Tovarășii mei; 12,00 Pulsul zilei; 14,00 Radio Deutsche Welle; 15,00 Muzica așa cum vrei; 17,00 Radio Vocea Speranței; 18,00 Radio France International; 19,00 Bujor Buda și invitații săi; 20,00 Bună seara, Arad!; 21,00 Seară de seară; 23,00 Teoria iubirii - DJ Armand; 24,00 Contact FM

RADIO TIMIȘOARA
6,00 Ceasurile dimineții; 8,00 Muzică populară cu dedicații; 9,00 Cânt din suflet; 10,00 De zece ori România; 11,00 Pop matineu; 12,00 Miez de zi la polul vest; 13,00 Emisiune în limba germană; 14,00 Emisiune în limba maghiară; 15,00 Emisiune în limba sârbă; 16,00 Actualitatea în 60 de minute; 17,00 Carusel cultural; 18,00 Actualitatea radio; 18,05 Un răspuns pentru fiecare; 19,00 Radiojurnal; 19,15 Vârsta a treia; 20,05 Contemplații simfonice; 20,50 Călătorie în lumea poveștilor; 21,00 Curierul de seară. Știri: 6, ; 6,50; 7,50; 9; 11; 11,30; 12,25; 12,50; 16,20; 17; 20; 21; 21,30; 21,50 Radiojurnal: 7; 16; 19

RADIO „21" SEBIȘ (92,1 FM)
6,00-9,00 Cronica cârcotașilor - (p); 9,00-10,00 Precinie, precinie - muzică populară; 10,100-12,00 Cafeaua de zece; 12,00-15,00 „21" Expres; 15,00-16,00 Bună ziua oameni buni - muzică populară cu dedicații; 16,00-19,00 Meridian „21"; 17,00-18,00 Terra 2000; 19,00-20,00 Sus paharul, fiecare! - muzică populară și dedicații; 20,00-22,00 E seara ta!; 22,00-23,00 Lecții particulare - (p); 23,00-06,00 „21" Night Hits

Redacția Adevărul nu își asumă răspunderea pentru modificările ulterioare intervenite în programele Radio - TV

Simțindu-se foarte bine în scaunele pe care le ocupă

LIDERII PRM ARAD NU PREA SUNT DE ACORD CU REVENIREA LUI CREȚ NICOARĂ

Conferința de presă organizată ieri de conducerea interimară a PRM Arad s-a dorit centrată asupra problemelor dezbătute la Comitetul Director de la București, la strategia viitoarei campanii electorale, la calitatea organizațiilor teritoriale și a calității membrilor de partid vechi și noi etc. Cu toate acestea, întrebarea care plutea în aer și se găsea pe buzele tuturor ziariștilor ținea de posibila reîntoarcere a deputatului Creț Nicoară în fruntea organizației PRM Arad, ca urmare a recentei declarații a președintelui partidului, Corneliu Vadim Tudor.

Președintele interimar Gheorghe Feieș a opinat că **„problema reîntoarcerii deputatului Creț Nicoară la PRM Arad ține de voința domniei-sale și de decizia conducerii partidului. Noi avem o organizație județeană cu peste 5000 de membri, cu un Birou Executiv Județean în regulă și ne propunem să ne exprimăm cât se poate de statutar și de democratic..."**

Deși într-o primă fază, consilierul municipal PRM Adrian Mureșan a spus că preferă să nu comenteze acest subiect, până la urmă a „scăpat" pasărea din gură: **„Dacă Nicoară Creț revine în fruntea PRM Arad, atunci eu plec într-o altă filială a partidului."**

Întrebat despre cum poate deveni PRM un partid european, atâta timp cât președintele Corneliu Vadim Tudor a declarat recent că **„mai bine cu Basarabia decât cu NATO"**, președintele Gheorghe Feieș a fost de părere că **„există inclusiv state europene care nu-și propun să fie membre NATO..."**

* * *

Fiind 1 aprilie, ne-am permis și o glumă în afara conferinței de presă, întrebându-l pe Gheorghe Feieș dacă - deși interimar - se consideră singurul președinte de partid arădean care este în același timp și român și ortodox. După un timp de gândire, domnia-sa a fost de acord: **„Da! Așa este..."**

DORU SINACI

Primul Referendum arădean:

PECICA DOREȘTE SĂ DEVINĂ ORAȘ

Pe 28 martie, Consiliul Local Pecica a aprobat în unanimitate Proiectul de hotărâre privind consultarea populației prin Referendum pentru trecerea comunei Pecica, de la statutul de comună, la statut de oraș.

Consilierul **Constantin Stoienoiu** ne informează că **„una dintre cele mai mari comune din țară, vestită prin hărnicia locuitorilor ei (peste 15.000) este întru-totul îndreptățită să treacă în categoria orașelor, cu atât mai mult cu cât dezvoltarea economico-socială este frânată prin rămânerea într-o categorie inferioară.**

O Judecătorie, un Spital, o Maternitate, o Policlinică vor împlini necesitățile sociale, investitorii vor fi mult mai motivați să vină la noi, cu atât mai mult cu cât Pecica are o poziție strategică de excepție și o tradiție pe măsură. Nu în ultimul rând, fondurile pentru dezvoltarea infrastructurii care vor fi atrase înspre orașul Pecica vor fi mai mari, iar ocuparea forței de muncă mult mai ușor de realizat.

Chiar și înainte de 1989, comuna Pecica se găsea în topul localităților arădene propuse pentru a deveni oraș, iar locuitorii își amintesc mereu de acest lucru. Astăzi sperăm că prin străduniile noastre, ale consilierilor, viceprimarului, primarului și ale deputaților Dorel Zăvoianu și Nicu Cojocaru, idealul nostru va deveni realitate. Venind dinspre Nădlac, principala poartă de intrare în țară, primul oraș pe care orice turist îl întâlnește în cale va fi orașul Pecica. Astfel, Referendum-ul la care sunt invitați să se exprime toți locuitorii este cu atât mai important, cu cât vor deveni principalii beneficiari, atât din punct de vedere economic, cât și social sau cultural. Asta, ca să nu mai pomenim și despre modelul de conviețuire etnică, pe care îl oferă întregului continent viitorul oraș Pecica.

Orice s-ar spune, înaintea unui impozit urban (teren, clădiri etc.), contează valorizarea cel puțin triplă a acestora pe piața liberă, contează oportunitățile aferente și nu în ultimul rând demnitatea tuturor pecicanilor de a se exprima ca „cetățenii cetății", oameni care intră oricând cu fruntea sus în Comunitatea Europeană."

DORU SINACI

PNȚCD CREDE CĂ INTERESELE ARĂDENILOR NU SUNT REPREZENTATE ÎN PARLAMENT

Liderii PNȚCD Arad avocatul Alin Ghergha, Ovidiu Marian, Ionel Costin, Cosmin Galu și Vasile Ciobăncan au prezentat ieri, în cadrul conferinței de presă săptămânale, problemele pe care țărăniștii le-au constatat privitor la parlamentarii arădeni. În opinia PNȚCD, arădenii nu mai sunt reprezentați în Parlamentul României datorită slabei activități a parlamentarilor care **„au un dezinteres în privința susținerii autorităților județene pentru a obține sumele solicitate la rectificarea bugetară, dezinteres față de susținerea traseului autostrăzii, lipsa contactului cu arădenii (întâlniri, adunări publice etc.), neînființarea de cabinete parlamentare în județ".** Liderii țărăniști consideră că electoratul arădean nu a mandatat parlamentarii să sprijine un guvern care, în opinia PNȚCD, reintroduce impozitul pe terenul agricol, subvenționează doar marii proprietari de terenuri, anulează sporul de regiune a profesorilor din mediu rural, șterge datoriile intreprinderilor nerentabile, frânează privatizarea, crește nejustificat prețurile.

În încheierea conferinței de presă, consilierul Ovidiu Marian, a precizat faptul că va propune Consiliului Local de a ataca în contencios Hotărârea de Guvern nr.105 din data de 07.02.2002, privind trecerea Centralei Electrice de Termoficare Arad în domeniul public al municipiului Arad și în administrarea Consiliului Local al municipiului Arad. Pentru a duce la îndeplinire acest lucru, Ovidiu Marian a spus că se sprijină pe votul consilierilor care nu fac parte din PSD.

DANIEL ALBU

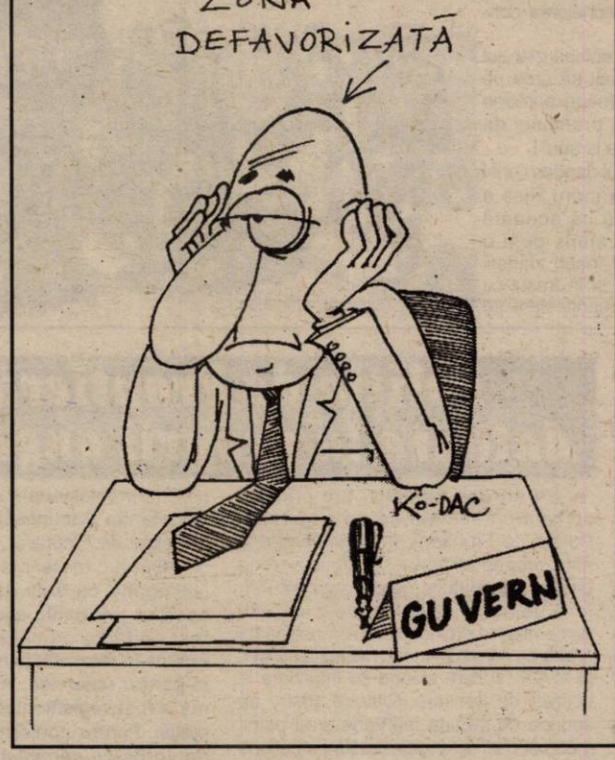

La invitația Partidului Popular Creștin Arad

IURIE ROȘCA, PREȘEDINTELE PPCD DIN REPUBLICA MOLDOVA, VINE LA ARAD

În cursul lunii mai este așteptat la Arad Iurie Roșca președintele PPCD din Republica Moldova, ne-a informat la conferința de presă de ieri, .dr. Eugen Vancu, președintele Partidului Popular Creștin din Arad. ■ În ciuda faptului că încă PPC nu este înregistrat în registrul partidelor politice, din cauza unor manevre ale trezorierului P N Ț C D Teodor Morariu, au avut loc conferințe județene de constituire în opt județe. Aradul este al nouălea pe listă, conferința județeană urmând să se desfășoare la sfârșitul acestei luni sau în prima decadă a lunii mai. Conform celor declarate de către secretarul Gheorghe László, la Conferința județeană vor fi prezenți 105 delegați din localitățile județului. ■ Vor fi invitați reprezentanți ai tuturor partidelor politice reprezentate pe eșichierul politic arădean, personalități, reprezentanți ai societății civile. ■ Vor fi aleși președintele și Comitetul Județean, format din 31 de membri, conform politicii PPC de reprezentare echilibrată a filialelor. ■ Cu ocazia Conferinței Județene se va desfășura o întâlnire interzonală a organizațiilor din Vestul țării. ■ La întâlnirea interzonală de la Cluj-Napoca, la care au participat și liderii PPC-ului arădean, au fost prezenți 12 foști deputați PNȚCD, doi foști prefecți și 6 foști ambasadori. (Din păcate... „foști"). ■ Cu ocazia Conferinței Județene, va fi prezent la Arad și cunoscutul scriitor Nicolae Breban, care își va lansa o carte (Breban este vicepreședinte PPC).

SIMION TODOCA

UN PROGRAM COERENT DE DEZVOLTARE, LIPSIT DE FANTASMAGORII

(Urmare din pagina 1)

Guvernul a luat măsuri de elaborare a normelor metodologice privind protecția cetățenilor români care lucrează în străinătate, pentru a permite accesul lor la măsurile de protecție socială, verificarea contractelor care conțin oferte ferme asigurate de angajatorii străini.

Au fost de asemenea elaborate norme metodologice privind acordarea de credite pentru plata ajutorului de șomaj privind protecția socială a șomerilor și reintegrarea lor profesională, ce urmăresc stimularea intreprinderilor pentru dezvoltarea de activități productive și, implicit, crearea de noi locuri de muncă. Este propus în discuție un proiect de lege privind organizarea și defășurarea unor activități economice de către persoane fizice, prin care cetățenii români și cetățenii din statele U.E. pot desfășura activități economice în mod independent și pot constitui asociații familiale.

În urma tuturor măsurilor luate, rata șomajului la nivel național a fost la sfârșitul anului trecut de 7,7%, cu 2,8% mai mică decât cea înregistrată în decembrie 2000. Au fost încadrate în muncă numai în anul trecut aproape 450.000 de persoane. Astfel, prin activitatea de mediere a persoanelor neocupate conform locurilor vacante, s-a realizat ocuparea a 326.474 persoane, prin brusa locurilor de muncă sau încadrat 44687 persoane, prin creditarea întreprinderilor mici și mijlocii pentru crearea de noi locuri de muncă au fost angajate peste 14.000 de persoane, prin stimularea încadrării absolvenților de învățământ din promoția anului 2001 s-a realizat încadrarea a 13.466 persoane etc.

Prin posibilitățile guvernului și inițiativele județene, peste 15.000 persoane au fost ajutate să desfășoare activități pe cont propriu, și 5.500 persoane prin alte acțiuni intreprinse la nivelul județelor.

Asemenea măsuri și altele de acest fel, care preocupă actuala guvernare, sunt menite a deschide căi dezvoltării României și nu fantasmagoriile unui găgăuță, care ajuns la anumită funcție derapează serios de la preocupările și programul PSD a actualului guvern.

PREMIERUL VA PREZENTA ÎN PARLAMENT O DECLARAȚIE POLITICĂ PE TEMA ADERĂRII LA NATO

Premierul Adrian Năstase a declarat, luni, că va prezenta, săptămîna viitoare, în Parlament, o declarație politică din partea Guvernului în legătură cu strategia de pregătire de aderare a României la NATO.

Năstase a precizat că Guvernul va finaliza un plan de acțiuni privind aderarea la NATO care va fi aprobat în ședința guvernului de joi și în ședința CSAT de vineri.

El a arătat că la prezentarea acestei declarații politice în Parlament, partidele politice vor putea să-și exprime punctele de vedere cu privire la calendarul acțiunilor de aderare la NATO.

"Acest plan va avea în vedere zonele considerate vulnerabile, unele dintre textele legislative care vor trebui adoptate și acțiunile politice care trebuie înfăptuite", a adăugat Năstase.

Secretarul general al PSD, Cozmin Gușă, a arătat că, în acest sens, ministerele vor trebui să propună acțiuni privind aderarea la NATO, care vor fi centralizate la MAE și, apoi, vor fi aprobate de Guvern și de CSAT, care este prezidat de președintele Ion Iliescu.

Sâmbătă, la Palatul Cultural

CONFERINȚĂ JUDEȚEANĂ DE ALEGERI LA PNL

Sâmbătă, 6 aprilie a.c., la orele 9,00, va avea loc la Palatul Cultural conferința județeană de alegeri a Partidului Național Liberal din Arad. Alegerile la nivelul județului nu îi vizează și pe membrii PNL veniți din ApR, ei având, până în 2004, funcțiile negociate la venirea în partid.

I. I.

PROTESTE PAȘNICE

Observatorii misiunii OSCE la Chișinău, care au monitorizat desfășurarea mitingului de duminică, din Piața Marii Adunări Naționale, au constatat că acțiunea s-a desfășurat în mod pașnic și fără încălcări ale drepturilor omului, a declarat pentru BASA-press responsabilul misiunii, pentru relațiile cu publicul, Matti Sidoroff.

Sidoroff a apreciat că prezența protestarilor la miting a fost suficient de mare încît oficialii să țină cont de opiniile lor.

El a spus că experții misiunii OSCE la Chișinău vor monitoriza permanent acțiunile din Piața Marii Adunări Naționale și, în caz de necesitate, vor prezenta rapoarte oficiale pentru biroul OSCE de la Viena.

Poșta veche din Pâncota - o posibilă... nouă Primărie

În timpul vizitei prefectului **Dan Ungureanu** la Pâncota, în cursul zilei de sâmbătă, unul dintre obiectivele vizitate a fost și clădirea cunoscută în localitate sub numele de **„Poșta Veche”**. **„La ora actuală, imobilul nu este folosit nici măcar la un sfert din capacitate. A funcționat aici fosta Cooperativă Meșteșugărească, dar ceea ce a mai rămas din ea după revoluție s-a restrâns în doar câteva încăperi.”** - a explicat primarul Pâncotei, **Iosif Retter.**

După ce a vizitat imensul edificiu, care se va distruge, în timp, dacă nu i se va găsi o utilitate, prefectul Ungureanu a exclamat: **„Văzând clădirea Primăriei din Pâncota, mă gândesc, acum că văd și acest gigant nefolosit, dacă nu ar fi o idee bună ca Primăriei să i se mute sediul aici, iar în locul acesteia să ia ființă un muzeu local, de pildă, sau să se desfășoare activități culturale acolo, cu atât mai mult cu cât Pâncota nu are o casă de cultură a ei și nici vreun loc special destinat manifestărilor artistice. Asta așa, la o primă vedere... În fine, cred că s-ar mai găsi și alte idei interesante.”**

Primarul Retter a îmbrățișat propunerea, cu atât mai mult cu cât actualul sediu al Primăriei este un palat cu o arhitectură deosebită, care ar fi mai potrivit pentru scopuri culturale. **„Vom analiza situația juridică a Poștei Vechi și vom vedea, după aceea, de unde se va putea începe o dare a ei în folosință, ca să spun așa...”** - a intervenit **Petru Ciacli,** secretarul general al Prefecturii.

EUGENIA BĂRDAȘ

La Archiș După trei ani, vine topometristul

Din 1998, an în care OCOTA și-a retras topometristul din zonă, la Archiș măsurătorile topometrice au fost sistate. Astfel se explică faptul că aplicarea Legilor 18/1991 și 1/2000 s-a derulat anevoios. De pildă, la Legea 18, nu sunt eliberate nici jumătate dintre titlurile de proprietate.

Primarul **Nicolae Valea** încearcă să intensifice ritmul de aplicare a celor două legi . Astfel, un specialist topometrist avizat va relua măsurătorile pentru o suprafață de 400 de hectare, unde urmează să fie eliberate diferența de titluri de proprietate la Legea 18.

Referitor la Legea 1/2000, primarul menționează că la nivel de comună au făcut obiectul retrocedării fostele composesorate, pădurile comunale și pășunile împădurite. „Scriptic, aceste suprafețe ne-au fost puse la dispoziție de Ocolul Silvic Beliu. Am ales să încheiem contract de administrare cu acest Ocol pentru patru composesorate în suprafață de 250 de hectare și pentru 1276 hectare de păduri comunale. În cursul acestei săptămâni, urmează ca Ocolul Silvic Beliu să delimiteze prin marcaje aceste suprafețe” - conchide Valea.

T.M.

ȘI CRITICA E RUPTĂ DIN RAI

Ca să cunoști cât de cât pe cineva nu este obligatoriu să-i fii un apropiat, cu atât mai puțin să mănânci cu respectiva persoană un sac cu sare. Dimpotrivă, uneori apropierea „orbește” și ajungi să nu mai vezi pădurea din cauza copacilor. Față de domnul primar Dorel Popa am acest avantaj, al detașării, al privirii atente și (face parte din meserie) circumspecte. Prin urmare, cutez să afirm că deja, după mai bine de un an și jumătate de mandat, îl pot „ghici” pe domnul primar, aproape de adevăr.

Are destule calități, domnul Popa. Altfel nu ajungea să fie persoana nr. 1 a municipiului și președintele PSD. Oricât de favorabilă ar fi o conjunctură, mai e nevoie și de „materia primă”, de omul care să se bucure de ea. Ca oricare dintre noi însă, primarul nostru are și defecte. Bunăoară, nu-i place critica. Sigur, nimănui nu-i place să i se arunce ceva „verde-n față”, să i se prezinte adevărul crud. Domnul primar merge însă mai departe, dincolo de starea de inconfort sufletesc. Nu ca să își pună

ACCENTE

întrebarea dacă ziaristul ori consilierul, personajul politic etc. nu cumva au dreptate, ci începând să dezvolte gânduri de punere la punct a „îndrăznețului” - devenit brusc și pentru eternitate un indezirabil, un dușman. Este cazul conflictului cu Ovidiu Marian, dar nu numai. Domnul primar este în război cu multă lume, iar acest război se amplifică pe zi ce trece. Este un început de bellum omni contra omnes pe care nu-l va câștiga, dar în mod cert își va învenina sufletul până la suferință.

Domnul Dorel Popa ar trebui, nu să facă un pas lateral, vorba lui Avram Crăciun, ci să-și acorde un bob zăbavă și să se întrebe dacă face bine și dacă nu cumva se risipește în conflicte fără rost. Și, Doamne, câte sunt de făcut la Primăria municipiului și câte sunt încurcate. Iar timpul trece și cetățenii contabilizează. Ei văd că proiectul caselor s-a pierdut printre promisiuni, că investitorul american promis pentru CET s-a rătăcit printre încă doi investitori, la fel de nepipăibili, că ajutorul promis clubului UTA a rămas vorbă de clacă ori de talk-show. Sâmbătă, primarul nostru a fost apostrofat de un stadion întreg: „Primare, primare, n-ai nici o valoare”. Mâine, dacă demersurile dumisale nu se schimbă, sintagma ar putea să circule și în afara stadionului. Printre alegători.

Una peste alta, domnul primar Popa ar trebui să vadă în criticile care i se aduc un sprijin. Pentru că, uneori, și critica e ruptă din rai.

TRISTAN MIHUȚA

În organizarea Jandarmeriei CUPA PRESEI LA TIR - EDIȚIA A II-A

Ieri dimineață, în poligonul de trageri Ceala, Comandamentul de jandarmi Arad a organizat **„Cupa Presei la Tir”** - ediția a II-a. Manifestarea, alături de „Ziua Porților Deschise pentru Copii”, care a avut loc săptămâna trecută, a fost prilejuită de aniversarea a 152 de ani de la înființarea Jandarmeriei.

La „start” s-au aliniat șapte echipe, formate din reprezentanți ai mass-mediei locale. Concursul s-a desfășurat pe trei grupe: individual masculin, individual feminin și echipe. Bărbații prezenți au mai avut și misiunea de a alege cea mai frumoasă concurentă, premiată cu titlul de „Miss Pistol”.

După ce fiecare concurent și-a epuizat cele 10 cartușe, s-a trecut la alcătuirea clasamentului. La fete, colega noastră Izabela Vekaș de la Televiziunea Arad și-a adjudecat, pentru a doua oară, primul loc, atât la tir cât și la concursul de frumusețe. Locul întâi, la băieți l-a ocupat Constantin Butunoi de la Buletinul de Arad, cu precizarea că, înainte de a fi ziarist, premiantul de la tir a fost cadru militar. Deși unii colegii au încercat să depună contestații, acestea nu au fost acceptate. La concursul pe echipe cel mai mare punctaj l-au acumulat ziariștii de la Agenda Zilei.

Premiile, constând în diplome și cupe, au fost înmânate de prefectul Dan Ungureanu, care, și-a demonstrat și el talentul de trăgător, după încheierea concursului.

Chiar dacă echipa ziarului nostru nu a reușit să urce pe podium, a fost foarte aproape de obținerea... premiului de consolare. Poate la anu' !

Comandantul Jandarmeriei Arad, col. Alexandru Kiss a remarcat: „Iată că această manifestare a ajuns deja o tradiție, și încet-încet, ziariștii devin specialiști și în trasul cu arma. Această manifestare se vrea a fi organizată în fiecare an, și reprezintă un bun prilej de a ne relaxa și de a ne cunoaște mai bine.„

Osteniți din cauza efortului depus, participanții au fost invitați să-și refacă forțele la un pahar de țuică și o gustare.

S. AMBRUȘ

UNIVERSITATEA ȘI ABSOLVENȚII DE LICEU

Universitatea de Vest „Vasile Goldiș” a organizat sâmbătă, 30 martie, în Aula „St. Cicio-Pop”, o întâlnire cu directorii de licee și profesorii diriginți ai claselor a XII-a din județul Arad. Din partea universității, au fost prezenți la întâlnire rectorul U.V.V.G., prof. univ. dr. Aurel Ardelean și decanii facultăților. Printre alții, a luat cuvântul și dl. Edouard Jagodnik, președintele Federației Europene a Școlilor Superioare, în care Universitatea „Vasile Goldiș” este membră. Profesorii diriginți și directorii au fost informați despre oferta academică a UVVG pentru anul 2002-2003, despre admitere, având prilejul de a pune întrebări decanilor facultăților.

C. L.

Poliția de Frontieră - datoare la proprii angajați?

Pe adresa redacției am primit o scrisoare semnată de un angajat al Poliției de Frontieră, în paginile căreia este prezentat faptul că Ministerul de Interne are restanțe pentru angajații P.F. încă de acum șase luni de zile. Este vorba despre ordinul 50, adică norma de hrană pe care o primesc toți angajații M.I. și M.A.P. și care ajunge cu întârziere la polițiștii de frontieră. Cititorul nostru ne spunea că în luna februarie s-au primit 1.800.000 lei de angajat, restanțe pe luna decembrie și o parte din ianuarie. În ce privește norma B12 (norma de hrană) nu s-au mai acordat bani încă din luna iulie 2001. Angajatul Poliției de Frontieră se plângea că la ora actuală există restanțe pe 2001 la norma B12 și banii de echipament. La acestea se mai adaugă restanțele pe anul 2002, adică 1.000.000 lei pentru luna ianuarie și 1.860.000 lei pentru februarie. Retoric, cititorul nostru se întreabă ce s-ar întâmpla dacă nici angajații Poliției de Frontieră nu și-ar respecta o parte din contract, așa cum face ministerul de luni de zile. Mergând pe firul problemei am ajuns la maiorul **Constantin Daminescu** inspector - șef al Poliției de Frontieră , care ne asigura că absolut toate plățile sunt la zi. **„Începând cu data de 21 martie am acordat toți banii, așa după cum au fost stabilite de către Ministerul de interne în rate, atât pentru angajați, cât și pentru rezerviști. Astfel că problema a fost reglementată, fiind la zi cu plățile. Pentru conformitate însă, stați de vorbă cu serviciul contabilitate a instituției”**, a conchis mr. Constantin Daminescu.

Am încercat să stăm de vorbă cu dl. **Borugă** - finanțistul Poliției de Frontieră însă în biroul acestuia a ridicat telefonul o damă țâfnoasă care a refuzat să ne ofere detalii și să discute cu noi. Semn că ceva nu este tocmai în regulă. Noi totuși sperăm ca inspectorul - șef al instituției să fi avut dreptate atunci când ne asigura că problema restanțelor financiare a fost reglementată la finele lunii trecute...

SORIN GHILEA

HOȚI DIN ... PĂDURI

În perioada februarie-martie a.c., tehnicianul silvic de la Ocolul Silvic Ch. Criș, **Țapoș Ioan** (28 ani), din Grăniceri, a livrat material lemnos din gestiune fără însă a avea avizul ocolului silvic. ▼ **Tulea Anton** (33 ani), din Brusturi, fără ocupație a tăiat, fără a avea dreptul, patru arbori, esență de fag din pădurea Ocolului Slvic Hălmagiu. Valoarea prejudiciului se ridică la peste două milioane lei, prejudiciul fiind recuperat în totalitate.

S. G.

Infracțiuni!

Este cercetat în stare de libertate **Kaszta Gheorghe** (41 ani) din Arad, care a furat alimente din magazinul **Super Maxim - SRL**. Prejudiciul se ridică la peste un milion de lei și a fost recuperat în totalitate. ● Aflându-se în piața din Ineu, **Trifu Cristian** (21 ani), din Arad, a spart în mod intenționat geamul de la un autovehicul, producând un prejudiciu de 300.000 lei. Trifu Cristian este cercetat într-un dosar penal.

Laborator de informatică la Școala Generală din Ghioroc

Primăria comunei Ghioroc, în colaborare cu organizația T.H.V. din Germania, va începe amenajarea unei clase de informatică la Școala Generală din comună.

„Noi ne vom ocupa de pregătirea sălii de clasă cu tot ce este necesar: birouri, prize pentru calculatoare etc., iar organizația va aduce din Germania 10-12 calculatoare”, spune primarul comunei, **Mircea Luca**.

Primăria va investi în acest proiect peste 25 de milioane. Mircea Luca estimează că lucrările vor fi finalizate în luna septembrie.

Cei 300 de elevi ai școlii din Ghioroc vor mai beneficia și de un nou grup sanitar. Construcția acestuia va începe peste o lună. Și aceste lucrări se vor face tot cu sprijinul organizației T.H.V.. Primăria va ridica construcția, iar restul: faianțare, chiuvete etc. va reveni organizației.

Suma alocată de primăria Ghioroc, pentru efectuarea acestor lucrări, se ridică la peste 100 milioane lei.

NADIA BODRAN

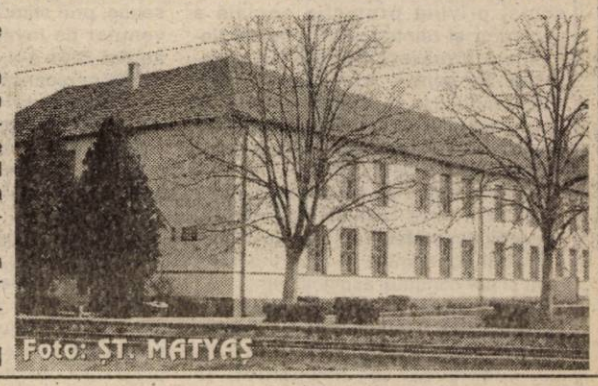

STATUL DĂ GRATIS GRAJDURILE ABANDONATE

● Zilele acestea, Direcția agricolă lucrează la identificarea spațiilor

Ministerul Agriculturii intenționează să subvenționeze cu 200 de miliarde de lei producătorii agricoli care vor utila grajdurile dezafectate.

Mihai Lungu, secretar de stat în Ministerul Agriculturii, spune că: „Ministerul va sprijini persoanele fizice care au preluat aceste spații dezafectate în vederea utilării cu linii de hrănire automată și linii de adăpare. Crescătorii de bovine va trebui să achiziționeze și mici spații de pasteurizat și ambalat lapte, mulgătoare automate și containere frigorifice pentru depozitat lapte."

Ministerul Agriculturii estimează că acordarea subvențiilor va începe până la sfârșitul lunii aprilie.

În ceea ce privește județul nostru, **Avram Fluieraș**, directorul general al Direcției Agricole Arad, spune că, actualmente, se lucrează la inventarierea spațiilor zootehnice abandonate aflate în proprietatea Agenților Domeniilor Statului (ADS), după care acestea vor putea fi acordate gratuit solicitanților.

Dintre criteriile pe care trebuie să le îndeplinească agenții economici pentru a beneficia de spații menționăm: ● disponibilități financiare suficiente pentru a renova fermele și a hrăni animalele (pentru populare se vor putea accesa programele MAAP pentru juninci și scrofițe); ● obligația de a popula ferma în cel mult un an de la preluare; ● angajamentul ferm că nu va folosi spațiul pentru altceva decât creșterea animalelor.

În cazul în care beneficiarii desfășoară activități zootehnice pe o perioadă de 5 ani consecutiv, ferma devine automat proprietatea lor fără nici o plată.

C. TRIF

CE ȘI CÂT TREBUIE SĂ CONSUME O VACĂ PENTRU A PRODUCE 36 L LAPTE/ZI

Pentru a realiza o producție de 11.000 litri de lapte într-o lactație (305 zile) unei vaci îi trebuie administrate în 24 de ore aproape 23 de kg substanță uscată, dintr-o rație de hrană echilibrată. Aceasta înseamnă că structura rației să fie alcătuită din aproape 50 la sută furaje fibroase și tot atâtea concentrate. Altfel vaca nu va putea ingera 23 kg substanță uscată în 24 de ore și în consecință nu va putea dezvolta o producție zilnică de 36 litri de lapte în fiecare din cele 305 zile de lactație.

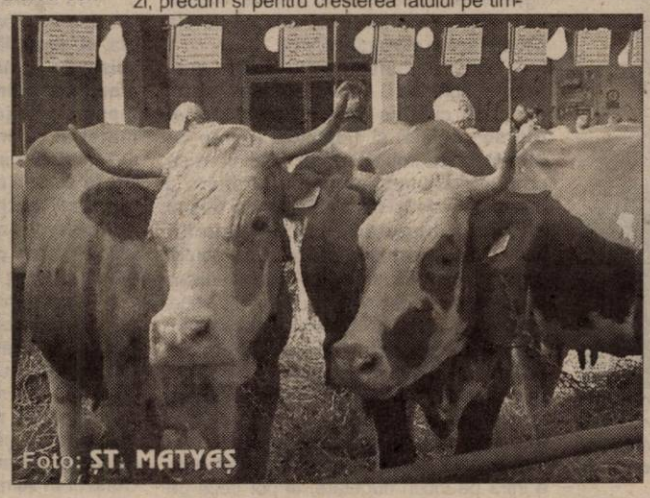

Foto: ȘT. MATYAȘ

Pentru a se obține o asemenea producție, prof. dr. ing. **Ioan Luca** de la Facultatea de Zootehnie din Timișoara, recomandă ca o rație să fie formată din:

■ 9 kg fân de lucernă de foarte bună calitate ■ 15 kg siloz de porumb ■ 18 kg de concentrate compuse din: 40 la sută - porumb - uruit, 30 la sută - tărâțe, 17 la sută - șrot de floarea - soarelui, 1 la sută - calciu, 1 la sută - fosfor, 1 la sută - sare de bucătărie.

Toate acestea asigură în 24 de ore, 2,9 kg de proteină precum și cantitatea necesară de energie pentru asigurarea funcțiilor vitale, procesul de realizare a 36 l lapte pe zi, precum și pentru creșterea fătului pe timpul lactației și eventual pentru susținerea creșterii corpului propriu.

Dacă crescătorul nu dorește să obțină 36 kg de lapte pe zi, ci mai puțin, atunci el va socoti cât este necesar să-i asigure vacii în fiecare zi calculând câte 1 kg din amestecul de concentrate redat mai sus, pentru fiecare 2 l lapte pe care dorește să-l producă respectivul exemplar.

Să se observe că producerea laptelui nu este o întreprindere ușoară, ceva care să se facă „după ureche". Pentru aceasta îți trebuie o mulțime de cunoștințe profesionale. Altfel nu vei putea deveni rentabil chiar dacă în adăpost ai vaci cu potențial genetic superior.

Vă las pe d-voastră să socotiți cât vă costă furajarea unui astfel de exemplar și cât câștigați din vânzarea producției.

Prof. univ. dr. IOAN VINTILĂ
(Universitatea „Vasile Goldiș" Arad)

Astăzi, la Direcția agricolă

ÎNCEPE EXAMINAREA ȘEFILOR DE EXPLOATAȚII

AVRAM FLUIERAȘ, directorul general al Direcției agricole Arad declară că astăzi începe procesul de acreditare al conducătorilor de exploatații agricole, în conformitate cu Ordonanțele guvernului nr. 108 și 69 și Normele metodologice din H.G. nr. 49.

Potrivit acestor acte normative, exploatațiile agricole care vor să beneficieze de subvenții trebuie, printre altele, să fie conduse de specialiști acreditați, calitate care se dobândește în urma unei testări profesionale.

Examinarea propriu-zisă a specialiștilor este precedată de depunerea unui dosar care trebuie să conțină următoarele piese: ▼ diplome de studii ▼ declarații pe proprie răspundere că persoana respectivă nu a suferit o condamnare penală (sau cazier judiciar) ▼ curriculum vitae ▼ o scurtă prezentare a exploatației agricole pe care o conduce.

Domnul **FLUIERAȘ** spune că deja au fost depuse peste 20 de dosare, numărul acestora fiind într-o continuă creștere.

Examenul se susține în fața unei comisii (alcătuită din reprezentanți ai Direcției agricole, Ministerului Agriculturii, etc.) și constă în chestionarea conducătorilor de exploatații în diverse probleme de specialitate.

C. TRIF

Răsad de roșii pregătit pentru plantare
Foto: VIOREL MUSCA

În prag de primăvară

CURĂȚIREA PĂȘUNILOR

Am vizitat zilele acestea comunele Gurahonț, Almaș, Avram Iancu, Hălmăgel, Pleșcuța pentru a urmări cum se prezintă pășunile cu o lună înainte de deschiderea sezonului la pășunat. Peste tot unde am stat de vorbă cu cetățenii, aceștia ridică problema slabei organizări din partea primăriei, alții că nu sunt bani. Una peste alta pășunea devine, de la o zi la alta, un desiș de lăstăriș, unde peste câțiva ani nu se va mai putea pășuna. Un localnic din Măgulicea dă o sugestie demnă de luat în seamă. „Oare cei care primesc din partea primăriei bani pentru ajutorul social nu ar putea participa la muncă pentru curățirea pășunilor?" Se pare că nu este o idee rea, dar măsurile trebuie grăbite.

La Dieci, primarul dă atenția cuvenită acestei acțiuni, unii săteni din satul Crocna cu care am discutat fiind foarte mulțumiți de modul cum se ocupă de gospodărirea pășunilor. Să ajutăm, deci, cetățenii să crească cât mai multe animale!

ALEXANDRU HERLĂU
Gurahonț

SUBVENȚII PENTRU PORC, VITĂ ȘI BOVINĂ

Programul de subvenționări a Ministerului Agriculturii (M.A.) cuprinde alocarea de fonduri pentru producătorii agricoli care achiziționează animale necesare populării fermelor zootehnice. Oficiali din cadrul MA spun că subvențiile se vor acorda numai pentru material genetic, provenit din ferme de elită autorizate.

Pentru porc și vită, subvenția se va ridica la 60-70 la sută din valoarea animalului iar pentru bovinele aduse din import, subvenția reprezintă 20-30 la sută din valoarea acestora.

Concret, pentru fiecare scroafă cumpărată, subvenția este de șase milioane de lei, pentru fiecare purcel cu greutatea sub 30 de kg va fi acordat 1 milion de lei iar pentru fiecare junincă la prima fătare, sprijinul va fi de circa 20 milioane de lei.

C. TRIF

Pagină coordonată de ȘTEFAN TABUIA

Abatoare agreate de Direcția Agricolă Arad

LICENȚE DE FABRICAȚIE ACORDATE AGENȚILOR ECONOMICI

Agent economic, adresa	Unități de producție, adresa
AF Ancadeea - Șiria, str. Ștefan cel Mare 466	Șiria, str. 1 Decembrie 447
AF Caia - Mișca 307	Mișca 307
AF Moni Lipova - str. Viilor nr. 15A	Lipova, str. Viilor nr. 15 A
AF Tal - Arad str. Prometeu nr. 1	Arad, str. Prometeu nr. 1
AF YORK - Arad str. Caisului 63	Arad, str. Caisului 63
AF. Galiș - Semlac nr. 731	Semlac, nr. 731
SA Agroprofit - Pecica, str. Nădlacului Nr. 860-861	Pecica II
SA Combinatul Agroindustrial Curtici Str. Revoluției nr. 33	Macea
SC Abatorul Ana Morar SRL - Chișineu Criș	Chișineu Criș, str. Crișul Alb, nr. 3A
SC Aradul SRL - Arad str. Radu de la Afumați nr. 21	Arad, str. Radu de la Afumați, nr. 21
SC Aria Buteni SA - Buteni nr. 391/A	Buteni
SC ATSA SNC - Vladimirescu, str. Libertății nr. 31	Vladimirescu str. Libertății nr. 31
SC Autounivers SRL, - Arad, str. Pescăruș Nr. 4	Arad, str. Pescăruș nr. 4
SC Axicrivas SRL - Olari nr. 237	Olari, nr. 237
SC Carmangeria Nelcom SRL - Arad Str. Câmpul Liniștii nr. 1	Arad, str. Câmpul Liniștii nr. 1
SC Carmangeria SRL - Arad str. Ana Ipătescu	Arad, str. Ana Ipătescu nr. 1-3
SC Carne SA - Arad str. Poetului nr. 97-103	Arad, str. Poetului nr. 97-103
SC Costrans Oil SRL - Socodor nr. 925	Socodor, nr. 925
SC Crimona SRL - Arad str. Merffy Nr. 5	Arad, str. Merffy nr. 5
SC Faur Carmangerie SRL - Arad str. Prunului 83	Arad, str. Prunului 83
SC Filip D. Impex SRL - Arad, str. Malin nr. 21	Arad, str. Lăcrimioarelor nr. 4A
SC Flavimar Impex SRL -Mișca nr. 321	Mișca nr. 321
SC Frigorifer SA - Arad Cl. 6 Vânători, nr. 55	Arad, Cl. 6 Vânători nr. 55
SC I.E.F. Edy SRL - Pâncota str. T. Vladimirescu 21	Pâncota, Piața Libertății 21
SC Ionitoiu SRL Arad - str. A. Vlaicu Bl. Z 28	Horia FN
SC Karma SRL, -Arad, str. Clujului nr. 126	Arad, str. Clujului nr. 126
SC La Carina SRL - Arad, str. N. Oncu 20	Arad, str. N. Oncu 20
SC Maier Com SRL - Arad str. Schmeltzer nr. 151	Arad, str. Schmeltzer nr. 151
SC Metropol SRL - Arad str. Boemiei nr. 16	Arad, str. Boemiei nr. 16
SC Mezer SRL - Arad str. Vârful cu Dor nr. 37	Arad, str. Vârful cu Dor nr. 37
SC Nico Monty SRL - Sântana str. Muncii nr. 68	Sântana, str. Muncii nr. 68
SC Peregu Mic 2000 SRL - Peregu Mic 505	Peregu Mic - 322
SC Poenariu & Deak Impex SRL - Arad str. Pădurii 47	Arad, str. Pădurii 47
SC Prod Servicii Aloma SRL - Arad str. Tulnic, nr. 2	Arad, str. Tulnic nr. 2
SC Produagrocetate SRL - Șiria Complex Zootehnic	Șiria, Complex Zootehnic
SC R. E. Prod SRL - Arad str. Titan nr. 3	Arad, str. Titan nr. 3
Sc Soto Mecar SRL - Arad str. Piersicilor, nr. 9	Arad, str. Piersicilor nr. 9
SC Sped Partener SRL - Nădlac C-lea Aradului nr. 1/A	Nădlac, C-lea Aradului nr. 1/A
SC Tihany SRL - Ineu str. Decebal nr. 1	Ineu, sat Mocrea nr. 142
SC Avicola Arad SRL - C-lea Zimandului nr. 5	Arad, str. Manole nr. 16
SC Agromec SA - Cermei nr. 633	Cermei, nr. 633

● Menționăm că doar predând animalele la aceste abatoare se pot obține primele acordate de stat.

Anual, peste cinci miliarde,

BURSE PENTRU STUDENȚII BUGETARI ȘI PENTRU STUDENȚII CU TAXĂ

Interviu cu prof. univ. dr. LIZICA MIHUȚ, rectorul Universității „A. Vlaicu”

– Ați susținut, recent, o conferință de presă cu o tematică ce vizează proiectele internaționale ale Universității „Aurel Vlaicu”. De ce se află prioritar în atenția d-voastră?

– Suntem conștienți că, mai mult ca oricând, la început de mileniu al treilea, o instituție de învățământ superior nu se poate cantona într-un spațiu restrâns, nu își poate elabora managementul strategic decât propunând la modul real și concret o deschidere națională și euro-americană. Iată de ce curricula academică a specializărilor noastre a fost regândită dintr-o perspectivă a standardelor calității impuse de marile universități românești și nu numai.

– Sunt cunoscute aceste specializări ale Universității „Aurel Vlaicu”, în liceele municipiului și județului nostru?

– O dată pe an, conducerea Universității „Aurel Vlaicu”, conducerile facultăților și ale Ligii studenților ne deplasăm în licee, dar pliantele cu specializările noastre sunt bine cunoscute arădenilor. **Nu subscriem ideii de publicitate agresivă.** Nu îi agresăm pe absolvenți și pe potențialii noștri studenți cu superlative și promisiuni fără acoperire. Dar Universitatea „Aurel Vlaicu” și-a triplat numărul de studenți în doi ani tocmai pentru seriozitatea și rigoarea actului academic. În plus, bursele sunt foarte tentante, mai ales că de ele beneficiază și studenții cu taxă.

Fondul de burse pentru anul în curs este de aproape 6 miliarde. Bursele au un cuantum cuprins între **750.000 de lei (burse sociale)** și **1.300.000 (burse de merit)**. Este important să subliniem că potrivit Regulamentului de atribuire a burselor, **beneficiază de burse nu numai studenții bugetari, adică studenții admiși pe locuri fără taxă** ci și cei admiși pe locuri cu taxă. În acest an universitar, după sesiunea din iarnă, ca urmare a abordării temeinice a disciplinelor de examene, **studenții admiși cu taxă au obținut note ce au adus, totodată, și bucuria burselor. Sunt foarte mulți studenți care își plătesc taxele lunar, din burse.** Dacă în urma concursului de admitere la Universitate, studenții nu au avut șanse de a intra pe locuri bugetare, ei pot trece pe aceste locuri în anii universitari următori sau pot beneficia de burse.

– Văd că faceți sublinieri necesare cu privire la bursele pentru studenți, deopotrivă bugetari și cu taxă.

– Este firesc, în condițiile unei sărăciri vizibile a populației, ca bursele să constituie un punct de real interes pentru studenți, mai ales că ele reprezintă o modalitate de întreținere pentru studenți.

– Pentru că ați vorbit despre studenții admiși cu taxă, care sunt acestea?

– Taxele de studiu pentru studenții Universităților de stat sunt mult mai mici decât cele din învățământul superior particular și sunt în jur de 300 de dolari, **plătiți în rate lunare și de foarte multe ori chiar din bursele sociale sau de merit.** În plus, copiii orfani și monahii din mănăstirile eparhiei Aradului și Hunedoarei sunt exceptați de la taxe pentru locurile alocate în mod special pentru aceștia.

– Vă rugăm să precizați specializările Universității „Aurel Vlaicu”.

– În cadrul facultăților și colegiilor Universității noastre, se pot studia: **teologia, engleza, limba și literatura română, asistența socială dar și ingineria (profil mecanic: tehnologia construcțiilor de mașini, utilajul și tehnologia sudării, material rulant de cale ferată) profil: automatizări și informatică industrială, profil textil (textile-tricotaje, finisare chimică textilă, filatură-țesătorie) și științele economice: Contabilitate și informatică de gestiune, Finanțe și bănci, Comerț și turism.**

– Care sunt noutățile de ultimă oră?

– Universitatea „Aurel Vlaicu” va avea două facultăți noi: **Facultatea de Informatică** (cu o dotare recentă de peste 300.000 Euro) și **Facultatea de chimie alimentară și protecția mediului** cu: **Tehnologia și Controlul Calității produselor Alimentare, Tehnologie și Control în Alimentație publică și turism, Biotehnologia și tehnologia Protecției mediului, Biotehnologii aplicate.**

– Care sunt specializările învățământului universitar de scurtă durată?

– Învățământul superior cu o durată de trei ani are profile de informatică, chimie alimentară, contabilitate și informatică de gestiune, foraj-extracție.

Colegiile de institutori pot fi organizate potrivit ordinului MEC numai de universitățile de stat. În cadrul UAV ființează **Colegiul de institutori - o limbă modernă (engleza, franceza).** Ca noutate, semnalăm înființarea **Colegiului de asistență socială.**

– Cu ce ați dori să încheiați acest interviu?

– Cu o invitație adresată tuturor absolvenților și nu numai lor, de a opta pentru Universitatea „Aurel Vlaicu” și pentru specializările ei diversificate și, credem, atractive.

A consemnat
VASILE FILIP

O cronică deosebită a presei arădene postrevoluționare:

PRESA ARĂDEANĂ POSTDECEMBRISTĂ (1989-2001)

În Editura Fundației „Ioan Slavici” din Arad, fundație aflată sub competenta conducere a distinsului scriitor și publicist prof. Emil Șimăndan, a apărut de curând cartea cu titlul de mai sus, aparținând d-șoarei lector universitar Gabriela Groza.

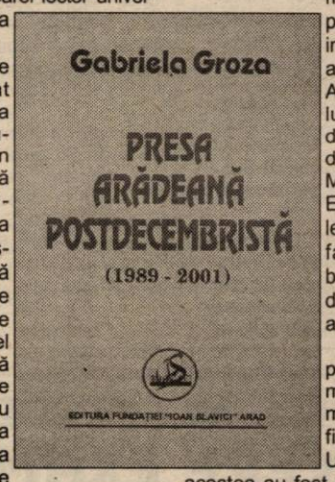

Ca unul care am participat nemijlocit la activitatea publicistică în presa arădeană postdecembristă, pot afirma cu deplină responsabilitate că această carte era o necesitate absolută din cel puțin două puncte de vedere: pentru că nemiloasa scurgere a vremii aduce uitarea peste ce a fost și pentru că studenții Facultății de ziaristică trebuie să cunoască și din punct de vedere istoric ceea ce a apărut în urbea noastră.

D-șoara lector universitar Gabriela Groza este o distinsă fiică a meleagurilor Văii Mureșului unde și-a făcut studiile liceale pe care apoi le-a continuat în capitala țării. Este prezentă în presa arădeană chiar înaintea evenimentelor din Decembrie '89, dar s-a consolidat evoluând calitativ la cel puțin patru publicații postdecembriste: „Aradul azi”, „Curierul arădean”, „Tribuna” și în cele din urmă în cadrul prestigiosului nostru ziar „Adevărul”. Datorită înaltei sale competențe a fost chemată să predea în cadrul Universității „Vasile Goldiș” la Facultatea de Istorie - Ziaristică.

În ce privește cartea se pare că ea va face parte dintr-o lucrare mai amplă privind istoricul integral al presei arădene. Această amplă lucrare va avea drept autori pe distinșii profesori Melentie Nica, Emil Șimăndan, lector la aceeași facultate și, bineînțeles, pe distinsa autoare a prezentei cărți.

Autoarea procedează metodic menționând fiecare apariție. Unele dintre acestea au fost efemere pentru că n-au rezistat decât două - trei numere (Litera, Frontul de Vest, Aradul azi etc.), altele au apărut doar pentru susținerea campaniei electorale din 1990 (Liberalul), unele au avut un parcurs ceva mai lung (Știrea), dar a trecut și ea în marea masă a umbrelor. A rămas însă prestigiosul ziar Adevărul care continuă și se dovedește a fi cel mai apreciat și căutat ziar arădean.

Așteptăm din partea autoarei și alte valoroase lucrări despre care, ni s-a spus, că sunt în... pregătire.

Prof. SEPTIMIUS PĂCURARIU

STRUȚO-CĂMILA CULTURALĂ

În toamna trecută, CJ propunea Orchestrei Populare „Rapsozii Zărandului”, Centrului de conservare și valorificare a creației populare, revistei „Arca” reorganizarea prin subordonare, nou-născutei CCJA, sau desființarea. S-a ales „supraviețuirea” aproape anulată, prin munca de trei-patru decenii cunoscută și apreciată, fără rezerve, chiar de profesioniști ai domeniului. În paralel, Consiliul Județean exulta în fața unui proiect cum nu mai văzuse Aradul. „Strategia și managementul cultural”... promovat de dl. Marius Lazurcă în cursa pentru postul de director, conferit cu lauri.

Rezumatul lucrării estompează ideile prin inflorescențe verbale, terminologie europeană, caragialian echivoc. Industria lui Cațavencu fiind soră bună cu viziunea culturală a celui ales de la Centrul Județean.

Propunem spre analiză și interpretare mostre de intenție, deoarece lucrarea in integrum este greu accesibilă.

Printr-o dramatică încercare m-aș transforma într-un personaj șef de subsecție pentru ca verigile să se lege nu într-un lanț al slăbiciunilor.

● Suprastructura își arogă gloria și autoritatea de a conduce subinstituțiile menționate, deși ele sunt coloana vertebrală a forului. Acesta nu face decât să înregistreze propunerile subordonaților, să contabilizeze fondurile aduse de aceleași și să primească aplauze nemeritate.

● Eficiența managerială substituie și clasa redactorului-șef, dirijorului, coregrafului?

● Tot specialiștii consacrați să se ocupe de atragerea de fonduri și **externe.** Și atunci cu ce se ocupă cei patru plus unu nou angajați ai CCJA.

Pentru ca „reprezentativitatea”, excelența culturală, dinamismul și „influența publică” să fie clare se renunță la **personal artistic.** Miliardul trece în buzunarele celor 4 + 1, bine retribuiți. Autofinanțarea funcționează perfect!

● „Armonizarea activităților” subinstituțiilor se va face după un „studiu al pieței culturale”, prin aportul consilierilor județeni, strategia vizând finanțare USD și durează un an, cointeresând instituții de cercetare, ONG-uri, experți.

Verbele „ar trebui”, „ar putea” justifică accesul în Europa fără obligații de serviciu. Facem proiecte, le avizăm, le expertizăm și le plimbăm pe hartă. Anul trece, proiectele rămân.

● Punctul forte este cel critic și aduce informații din lingvistică și fizică. Dacă răsar inconveniente prin aglutinare (1 + 1 + 1 + 1 = 4), de ce nu rămân flexionare și eficiente (vezi subinstituțiile).

„Mișcarea inerțială” și „relativitatea competenței” duc obligatoriu la „ședințe regulate cu responsabilii” și la „crearea unei burse de idei”. În loc de patru ședințe scurte, una cât o zi de post.

● Dacă statul și-a luat mâna de pe instituțiile de cultură CJ-ul se lansează înspre încărcarea schemei cu un asistent al directorului. Fericit numitul și obosit de viitoarele contacte internaționale. Cin' să fie?

Ambiguu jocul CJ în a crea 'o structură parazitară, CCJA, dar pentru susținere legal-financiară a unei Mării cu două pălării. În timp ce una-i prin Europa, alta la birou.

● Propunerile de acțiuni sunt bombastice (premii de excelență culturală, consorțiul cultural arădean, editura CCJA); demonetizate (burse, turism cultural în județ, tabere culturale).

Fantezia copiilor ar salva problema „în cestiune” prin candoare.

Naivitatea sau suprarealismul ar face din poetul Vasile Dan, dirijorul Petrică Pașca și coregraful Viorel Nistor subinstituții, abstracțiuni, manageriați strategic, mimetici și obedienți, compromiși și compromițând presa culturală, folclorul tradițional, în muzică și joc. Devotați și dăruiți ai culturii, cei trei nu sunt anulați de ecuații birocratice. Și acestea nu consfințesc „supremația” CCJA. Nici măcar nu o justifică.

DANA TODOR

„CRED ÎN VIITORUL EUROPEI CA PUTERE MONDIALĂ”

dialog cu EDOUARD JAGODNIK, președinte FEDE (Federația Europeană a Școlilor Superioare)

– Pentru început, d-le Jagodnik, haideți să reamintim cititorilor ce este FEDE, care sunt scopurile sale.

– FEDE este o asociație care numără 1600 de școli independente din mai multe țări europene și reprezintă 500.000 de elevi și studenți. Obiectivul FEDE este de a asigura respectarea drepturilor fundamentale în domeniul educației. Aceste drepturi au fost definite prea târziu de organismele internaționale (ONU, Consiliul Europei, Uniunea Europeană). Cel mai recent text a fost adoptat cu un an în urmă, este vorba despre Cartea Drepturilor Fundamentale.

– Cât de greu este să veghezi la respectarea acestor drepturi?

– În domeniul educației, în ciuda a ceea ce se crede, e nevoie de multe eforturi pentru a asigura aceste drepturi. În Europa, două drepturi nu sunt respectate suficient: libera alegere a părinților și libertatea studentului de a-și alege școala.

– Să revenim la motivul prezenței dvs. la Arad, la Universitatea de Vest „Vasile Goldiș”.

– Universitatea „Vasile Goldiș” e membră FEDE de mulți ani. Nu e prima dată când vin la Arad. Rectorul universității, prof. univ. dr. Aurel Ardelean e membru în Comitetul director al FEDE. De data aceasta, mă aflu aici pentru aprofundarea relațiilor noastre în domeniul examenelor europene pe care le organizează și la care participă studenții UVVG. Și în domeniul informaticii vom strânge colaborarea, cu accent pe cercetarea în informatică.

– Cum ați caracteriza raporturile dvs. cu Universitatea „V. Goldiș”?

– Sunt președinte FEDE de trei ani și nu pot decât să felicit Universitatea și pe rectorul său pentru modul în care am colaborat până acum. Rectorul este foarte motivat să colaboreze cu FEDE. După trei ani, constat o evoluție extraordinar de bună a acestei universități, în toate domeniile.

– Credeți că studenții din țări nemembre ale U.E. au aceleași șanse ca și cei din țările U.E.?

– Problema educației depinde mai puțin de U.E. ca alte domenii de activitate. În învățământ se colaborează mai ușor chiar dacă țările nu sunt membre ale U.E. Cred mult în Europa, altfel nu aș mai fi președinte FEDE, cred în acțiunile comune și cred în viitorul Europei ca putere mondială. Lumea are nevoie de o putere europeană. E fundamental pentru echilibrul său. O Europă în care, firește, e loc și pentru țările mici care vor să rămână independente.

– Ce șanse au studenții români care posedă o diplomă FEDE?

– Dacă vor să rămână în România, aportul diplomei FEDE este mai puțin important decât dacă vor să studieze sau să profeseze în altă țară. Această diplomă aduce un aport de cunoștințe accelerate și facilitate de contextul european, de instituțiile europene. De asemenea, atestă cunoașterea unei limbi străine. Acest lucru le facilitează înțelegerea altora și se pot face acceptați mai ușor de factorii de răspundere din alte țări.

– Așadar, ca peste tot, această diplomă nu oferă garanții.

– Nu există garanții. Așa e viața. Fiecare trebuie să-și asume riscuri, care pot deveni eșecuri sau reușite. Posedând această diplomă, ei au șansa de a fi preferați, deoarece pot dovedi că au mai multe cunoștințe. Cu alte cuvinte, garanții - nu, însă avantaje - da.

A consemnat
CĂTĂLINA LATU

„LA DISTRACȚIE" ÎN LOCALITĂȚILE JUDEȚULUI

Despre cum se distrează tinerimea în Arad, am scris în nenumărate rânduri. De bine de rău, aici, în „muniţip", mai sunt discoteci, cinematografe, baruri, cluburi, strand. Dar cum își petrec timpul liber liceenii din sate sau din orașele mai mici ale județului? Am încercat să aflăm câte ceva despre asta discutând cu elevi de liceu de la Curtici, Chișineu-Criș, Cermei.

Nr. 1 - discoteca

Pentru cei patru curticeni cu care am stat de vorbă, discoteca e de bază în weekenduri. După ce s-au săturat de discoteca din orașul lor, le „bat" pe cele din împrejurimi: Macea, Sântana, Dorobanți, Ineu, Șimand. În unele sâmbete ajung și pe la Arad. **Teodora** se distrează cel mai bine în „Corleone", **Marius** în „Laser". Stau și până la 3-4 dimineața, dacă se simt bine. Uneori, în discotecă se lasă și cu bătaie, mai ales după miezul nopții, când băieții se îmbată

Cermei: Matei, Ancuța, Marius, Alina

și spiritele se încing. Bătaia se pornește din orice. La distracțiile arădene se merge, de obicei, cu mașina prietenilor. Pun toți bani de benzină și, cu intrarea la discotecă, și cu ce mai consumă acolo, cheltuie cam 150.000 lei într-o noapte. Banii de distracție vin de la părinți. **Ovidiu** își ajută mama, barmană la Șofrônea, și așa mai câștigă niște bani munciți. Hainele și le cumpără tot din Arad, unde au magazinele lor preferate.

În rest, la „Tin-Tin"

Toți ne-au mărturisit că, după ce și-au luat capacitatea, nu au mai avut probleme cu părinții la capitolul „distracție". Îi lasă să meargă unde vor, nu comentează de cum se îmbracă, la ce oră se întorc, le dau bani de haine. Însă sunt alții care comentează; cei care, generic, intră în categoria „bătrâni"."Spun tot ce aud, îi interesează tot. Bârfesc pe orice temă, pe oricine", spun Ramona și Teodora. Poate de aceea la barurile din oraș, tinerii și bătrânii nu stau în același loc. În zilele săptămânii, tineretul se strânge în centru, la „Tin-Tin". **Ovidiu** mai joacă un biliard, la restaurant, sâmbătă și duminică dimineața băieții mai ies la un fotbal pe terenul de sport. Oricum, zic ei, sunt puține locuri unde să mergi să te simți bine în Curtici. Cinematograful s-a desființat, la discotecă merg numai în weekend, așa că pentru zilele „de lucru" nu le rămâne decât „Tin-Tin".

Computerul, fotbalul, discotecile și... olimpiadele

La **Grupul Școlar „Mihai Veliciu"** din Chișineu-Criș am avut ocazia să vorbim cu câțiva elevi care, fiecare, are câte o pasiune. Nu se poate spune, deci, că „dau măsura" distracțiilor în rândul tinerilor din zonă. **Alin** e „informaticianul". Are computer acasă, de doi ani are și internet. Se ocupă de programare, îi plac jocurile pe calculator. Și **Oana** are computer. Navighează pe internet, stă pe „mirc", jocuri - mai puțin. **Adriana** a fost la olimpiada națională la limba română, a luat locul III. **Ancuța** - la Naționala de latină. **Adela** scrie poezii. Și **Claudiu** e pasionat de jocurile pe calculator, însă mai mult de jocul cu mingea. E din Socodor și e fotbalist la echipa locală. Și Adrian e fotbalist în echipa din Chișineu-Criș. **„Eu, să am mingea la picior și n-am treabă"**, ne spune el.

Dacă fetele ies mai puțin la discotecă cu prietenii (Oana, de exemplu, iese în fiecare sâmbătă, cu familia, la Arad la cumpărături), băieții au ce povesti. Ideea e că, în ceea ce privește bătăile din discotecă, cam fiecare a auzit că, în **alte** locuri, au fost bătăi. Pentru Adrian, de exemplu, discoteca din Curtici e un astfel de loc. **„Eu nici nu merg în discotecă la Curtici, de frică"**, spune el. La Criș, zice Adrian, nu se prea încaieră, pentru că sunt bodyguarzi. În general, iese cu bătaie acolo unde intrarea e gratis. Unii se dau șmecheri, se iau de tine, tu răspunzi și... până vine Poliția, bătaia-i gata.

Cu părinții se înțeleg bine. Atâta vreme cât știu unde sunt, nu cer amănunte, îi lasă să facă ce vor. Și ar dori ca la Criș să fie mai multe baruri, un fast-food, un cabinet de consultanță psihologică. Muzică au de unde să își cumpere, în fiecare marți e piață și găsesc casete la tarabe. Filme - numai la televizor, pentru că cinematograful s-a desființat din lipsă de spectatori.

Școala, munca și apoi distracția

Cam asta ar fi ordinea priorităților pentru **Marius** și **Matei**, elevi în clasa a XII-a la Liceul din **Cermei**. După ce vin de la școală, își fac temele și ajută în gospodărie, pot să facă ce vor. Adică: fotbal sau, la clubul școlii - tenis de masă și biliard. Marius merge în discoteci, și la Cermei dar și în împrejurimi. Și la Arad ar vrea să meargă, mai ales vara, pe strand, dar e prea departe. Bani - din alocație și, câte ceva, de la părinți. În rest, muzică, jocuri pe calculator și învățat pentru BAC.

Chefurile se țin, majoritatea, în discoteci. La majorate, mai ales, sunt mulți invitați și nu încap într-o casă. Acasă se mai stă în cerc restrâns, la o bere, un suc. Cadourile pentru sărbătorit(ă) se iau în comun; fiecare pune cam 70.000 lei și așa reușesc să cumpere ceva.

Chișineu-Criș: Oana, Adriana, Ancuța

Majorate și alte distracții

Ancuța e din Cermei. Iese la colege acasă, o muzică, o bârfă. Mai rar pe la discotecă și, mai ales, nu în Post. În rest, învață pentru Medicină, își ajută părinții. Mai petrece la majorate, sau când pleacă vreun prieten în Armată. La ea acasă nu a ținut chef până acum, deși ar lăsa-o părinții. În schimb, pleacă în vacanțe la Oradea, la o verișoară. Însă nu iese din casă după 11 noaptea, de frică. **Matei** e de părere că „aici, la Cermei, dacă din greșeală îl calci pe unu' pe picior, se oftică și poate ieși cu bătaie; la Arad, îți ceri scuze și gata."

Și **Alina** e tot din Cermei. Timpul liber pentru ea înseamnă ajutorul în casă, televizor, jocuri pe calculator, muzică și seara o plimbare prin centru, așa în trecere. Hainele și le iau (fetele) din Arad sau din Oradea. În Cermei nu prea au pe ce să-și cheltuie banii - un suc, un capucino. Alina mai merge cu părinții la Arad, unde are o prietenă, stă puțin la ea și se întorc acasă.

Ca mai peste tot, cinematograful s-a desființat, barurile sunt puține. Le lipsește un club de internet, iar fetele și-ar dori o sală de fitness.

❖ ❖ ❖

S-ar putea crede că timpul liber și-l petrece fiecare cum vrea. Așa este, însă opțiunile, pentru acești tineri, sunt limitate. Cluburi sunt puține, de discoteca din orașul lor s-au cam plictisit, excursiile în alte părți costă. Băieții mai ies la un fotbal, fetele - la o plimbare pe centru. Noroc cu computerul - o invenție care nu îi plictisește și îi ține acasă.

CĂTĂLINA LATU
Foto: AL. MARIANUȚ

Intră pe Internet la
www.pertu.ro
Găsești o revistă mereu pe față
(2360863)

(2360834)

S.C. ACTIV GROUP SRL

Lichidator al S.C. AGROINDUSTRIALA ȘAGU S.A. cu sediul în jud. Arad, loc. Șagu, FN. anunță vânzarea conform Legii 64/1995 prin licitație publică deschisă, cu strigare, a următoarelor bunuri aparținând societății debitoare:

- **combină John Deere** la preț de **1.024.000.000 lei**
- **combină New Holland TX - 66** la preț de **2.312.000.000 lei**
- **tractoare U 650** cu prețuri între **25.000.000-35.000.000 lei**
- **plug Farner** la prețul de **15.000.000 lei**
- **autobenă R 10215** la prețul de **50.000.000 lei**
- **tractor TIH** la preț de **12.000.000 lei**
- **tractor A 1800** la preț de **8.000.000 lei**
- **combine E281** cu prețuri între **12.000.000-16.000.000 lei**
- **semănătoare păioase SUP 800** la prețul de **16.000.000 lei**
- **cultivatoare combinatoare** cu prețuri între **8.000.000-9.600.000 lei**
- **mașini MA 6** cu prețuri între **6.400.000-9.600.000 lei**
- **tăvălug cu cuțite** la prețul de **8.000.000 lei**
- **aparate de stropit** cu prețuri între **22.500.000 - 24.800.000 lei**
- **mașini de împrăștiat îngrășăminte** cu prețuri între **10.000.000-12.000.000 lei**
- **remorci cisterne 3,6** cu prețuri între **16.000.000-40.000.000 lei**
- **remorci RM 13** la preț de **32.000.000 lei**
- **remorci RBA** cu prețuri între **12.000.000 - 16.000.000 lei**
- **remorcă de transport persoane** la prețul de **8.000.000 lei**
- **mașini tratat semințe** la prețul de **2.400.000 lei**
- **bazine combustibil** cu prețuri între **2.400.000-4.000.000 lei**
- **pompă submersibilă** la prețul de **1.600 [illegible] lei**
- **aeroterme electrice** cu prețuri între **4.000.000-5.600.000 lei**
- **stații Motorola** cu prețuri între **3.200.000 - 4.800.000 lei**
- **mobilier divers**
- **elemente provenite din casări de utilaje agricole**

Prețurile de pornire a licitației au fost reduse cu 20% față de valoarea inițială. La prețurile menționate în listă se adaugă TVA-ul. Bunurile pot fi văzute la sediul SC AGROINDUSTRIALA ȘAGU S.A. la Ferma 2 Sâmpetru German și la Ferma 11, Mănăștur.

Regulamentul de organizare a licitației, lista completă cuprinzând bunurile scoase la licitație și prețul de pornire al acestora pot fi consultate la sediul societății debitoare și la sediul SC ACTIV GROUP SRL, P-ța Avram Iancu, nr. 10, ap. 3. Licitația va avea loc în data de 05.04.2002, începând cu ora 12,00, la sediul S.C. AGROINDUSTRIALA ȘAGU S.A. Licitațiile se vor relua în fiecare zi de vineri a săptămânii la ora 12,00. Taxa de participare la licitație, nerambursabilă, este de 100.000 lei/participant. Garanția pentru înscrierea la licitație este de 10% din valoarea de pornire a fiecărui bun. Înscrierile, achitarea taxei de participare și achitarea garanției de participare la licitație se pot face înainte de începerea licitației. Relații la S.C. AGROINDUSTRIALA ȘAGU S.A., d-na Jurcă Florica, tel. 057/418044 sau S.C. ACTIV GROUP SRL tel. 057/214821; 094/697814 dl. Biriș Ioan. (C.A.)

Farmacia verde

● **vâscul de măr** conține saponozide triterpenice, alcooli, amine, aminoacizi, vitamine (C, E), glicozizi, polipeptide. Este un hipotensor foarte bun, vasodilatator coronarian și periferic, antispastic. Se recomandă în hipertensiunea arterială, ateroscleroză, tulburări circulatorii, crize de astm, tuse convulsivă, sughițuri persistente, migrene (legate de creșterea tensiunii). Se contraindică persoanelor care au suferit accidente vasculare cerebrale, tulburări de ritm cardiac și respirator. Se prepară prin macerare la rece (2 linguriță în 500 ml apă, 6-8 ore) și se consumă în cursul unei zile. În cazul pulberii se consumă două vârfuri de cuțit pe zi.

● **troscotul** conține glicozid flavonic, tanin, acid salicilic. Este diuretic, remineralizant, ușor hipotensiv, astringent, tonic-aperitiv, cicatrizant. Se recomandă în afecțiuni renale, reumatisme, gută, hipertensiune arterială, TBC pulmonar, diaree, hemoroizi, anorexie. În uz extern se recomandă în răni și hemoroizi. Se prepară prin infuzie (1-2 linguriță la cană). Intră și în formula ceaiului gastric.

● **frasinul** conține tanin, glicozizi flavonici (rutina) și cumarinici (fraxina), acizi organici, vitamina C. Este diuretic, favorizează eliminarea acidului uric, este depurativ, laxativ ușor, coleretic-colagog, cicatrizant și antiinflamator hemoroidal. Se recomandă în constipație, boli reumatice, gută, uremie, dischinezie biliară. În uz extern se recomandă în leucoree, hemoroizi, răni greu vindecabile.

● **rostopasca** conține alcaloizi, ulei volatil, flavonoide, saponozide. Stimulează funcția hepatică, calmează colica hepato-biliară, are efect coleretic-colagog, sedativ, antitumoral, dezinfectant și cicatrizant. Se recomandă în hepatite cronice, colici hepato-biliare, colecistite, dischinezie biliară, tuse spastică. În uz extern, se recomandă în răni, negi. Se prepară prin infuzie (1/2 linguriță la o cană) care se bea în cursul unei zile.

● **trei-frați-pătați** conține saponozide, flavonoide, compuși salicilici, alcaloizi, carotenoide, tanin, ulei volatil, vitamine (C, A). Este depurativ de bază, eliminând toxinele din corp, diuretic, fluidifică și elimină secrețiile bronșice, ușor laxativ. Se recomandă în afecțiuni dermatologice (eczeme, urticarie, acnee, furunculoză, psoriazis, herpes), în afecțiuni renale, reumatism, bronșite, constipații ușoare. Se bea 1 cană de ceai (preparat prin infuzie) dimineața, pe stomacul gol și o cană la o oră după masa de seară.

MEDICUL VĂ RĂSPUNDE!

■ **A. M., 62 ani, Arad.** Pentru stimularea digestiei vă recomand să beți, cu 30 minute înainte de fiecare masă, câte o cană de ceai preparat din: anghinare, coada-șoricelului, țintaură și busuioc. La fiecare cană de ceai adăugați și câte o linguriță de bitter suedez.

■ **N. H., 26 ani, Arad.** Pentru a scăpa de surplusul de kilograme este nevoie să vă schimbați modul de viață și regimul alimentar. Mergeți cât mai mult pe jos, renunțați la mâncatul între cele 3 mese principale, înlocuiți zahărul cu zaharina, renunțați la ciocolată și alte dulciuri, consumați mai multe fructe, renunțați la friș că, smântână, maioneză, carne grasă, slănină și la alte grăsimi animale, la prepararea alimentelor prin prăjire.

Obișnuiți-vă să mâncați dimineața și renunțați să mai mâncați ceva după ora 19,00. Încercați să mâncați la ore fixe. Este greșit să mâncați o singură dată pe zi, mai ales, seara. Renunțați la sucurile acidulate și la cele îndulcite. Beți 2 litri de ceai preparat din: urzică, pătlagină, creț ișoară, brusture, coada-calului, teci de fasole, volbură, soc. Pentru scăderea poftei de mâncare sunt utile și suplimentele alimentare pe bază de crom.

■ **D. A., 39 ani, Arad.** Infuzia din albăstrele și frunze de nuci, folosite sub formă de comprese, constituie un remediu excelent împotriva ochilor obosiți și a cearcănelor. Compresele trebuie să fie călduțe, menținute cam jumătate de oră, în fiecare seară, timp de 14 zile. După fiecare compresă, aplicați în jurul ochilor unguent de gălbenele, în strat foarte subțire și masați ușor, până intră în piele.

Când e mai bine să consumăm fructele?

Fructele constituie alimentul la care omul este cel mai bine adaptat biologic, pentru a-l consuma. De aceea, este important să ne întrebăm câte fructe am consumat astăzi? Dacă de la consumul cărnii ne putem permite să ne mai abținem, de la fructe nu este permis. Fructele reprezintă alimentele cu cel mai mare conținut de apă (80-90%), indispensabilă vieții, dar conțin și vitamine, minerale, acizi grași, aminoacizi, zaharuri.

◆ Cel mai corect este ca fructele să nu fie consumate împreună cu alte alimente sau imediat după ce am mâncat, ci pe stomacul gol și, de preferință, dimineața.

◆ Nu trebuie să înfulecăm fructele cu lăcomie, ci să le mestecăm îndelung.

◆ Dacă stomacul este gol, putem mânca câte fructe dorim, fără a exagera totuși, lăsând să treacă cel puțin 30 de minute până să mâncăm alte feluri de mâncare.

Mâncatul fructelor pe stomacul gol accelerează pierderea surplusului de kilograme și ajută la eliminarea toxinelor din corp.

DACĂ DORIȚI SĂ VĂ ÎNDULCIȚI...

Prăjitură delicioasă cu grâu și miere

Ingrediente: O cană cu grâu nedecorticat, 500 g mere, 3-4 linguri miere de albine, 200 g nucă măcinată, coajă rasă de lămâie și portocală, scorțișoară pisată, stafide.

Prepararea: Se alege grâul, se spală în trei ape și se pune la fiert. Pentru o cană cu grâu se pun trei căni cu apă. Se lasă la fiert 30 minute. Se pune 1/2 linguriță cu sare. Se acoperă cratița cu grâu cu un capac, apoi se așază la căldură, timp de 3-4 ore. În acest timp, grâul se va umfla și înmuia. Se amestecă apoi grâul răcorit cu merele rase (prin răzătoarea mare), cu nucile măcinate, stafidele, coajă rasă de lămâie și portocală, scorțișoară și mierea de albine.

Prăjitură cu morcov

Ingrediente: 1 1/2 cană făină integrală de grâu, 1 1/2 cană griș, 2 linguriță scorțișoară, 1/2 linguriță sare. Amestecați separat 2 căni de morcov ras, 1/2 cană nuci mărunțite, 1/2 cană semințe de susan măcinate, 3 1/2 linguri de nucă de cocos rasă. Bateți 3 gălbenușuri cu 1/4 cană ulei, 3/4 cană smântână. Adăugați mixtura de morcov la mixtura de ou, apoi adăugați făina și condimentele. Coaceți 30 de minute. Ungeți cu miere după ce scoateți din cuptor.

Salată de fructe exotice

Ingrediente: o banană, 150 g iaurt, o lingură de miere, o linguriță de semințe de mac, un grapefruit mare, un kiwi, suc de lămâie.

Se face un amestec din banana pasată, iaurt, miere și mac și suc de lămâie (după gust). Grapefruitul și kiwi se taie felii și se servesc cu crema preparată anterior. Se pot adăuga și felii de ananas. Poftă bună!

PROCTOLINE
centrul medical proctologic
PROCTOLINE
oferă posibilitatea tratării de:
hemoroizi
fisuri anale
Nu este necesară spitalizarea, viața personală și activitatea profesională nefiind afectate. Tratamentul nu necesită pregătire preoperatorie (clismă etc.). Beneficiați de un tratament modern practicat cu succes în țările occidentale.
FĂRĂ OPERAȚII!
Responsabilitatea deplină a rezultatelor
TIMIȘOARA 056 221.219
BUCUREȘTI 01 311.19.69 BAIA MARE 062 220.103
BRAȘOV 068 333.985 IAȘI 032 261.818

Un nou medicament pentru tratamentul disfuncției erectile

Abbott Laboratories a lansat Uprima, un medicament care vine în sprijinul bărbaților ce suferă de disfuncție erectilă, a anunțat compania în cadrul Congresului European de Urologie, desfășurat recent în Birmingham, Marea Britanie.

Uprima este primul medicament pentru tratamentul disfuncției erectile, cu administrare orală și cu acțiune la nivelul creierului. Datorită administrării sublinguale, Uprima intră rapid în acțiune (în aproximativ 10-20 minute). Medicamentul îmbunătățește funcția erectilă alterată, prin amplificarea impulsului natural către organul sexual masculin ca urmare a stimulării sexuale. Efectul obținut, erecția, este similară cu cea a unui bărbat cu funcție erectilă normală. Uprima poate fi folosit și la bărbații cu boală coronariană și hipertensiune controlată, fiind foarte bine tolerat, susțin specialiștii.

Conform datelor statistice, 150 de milioane de bărbați din întreaga lume suferă de disfuncție erectilă (impotență), dintre care 30 de milioane din Europa.

Medicamentul va fi disponibil și pe piața românească începînd din luna mai.

CRAMPELE MUSCULARE

Mușchii au nevoie de o combinație perfectă de substanțe, oxigen și sânge pentru a funcționa eficient. În cazul în care mușchii sunt privați de substanțele nutritive adecvate, se contractă involuntar și nu mai răspund imediat la comanda mentală de relaxare, apărând așa-zisele crampe musculare. Ele se produc mai frecvent noaptea, ținta favorită fiind mușchii de la gambe și de la laba piciorului, care se încordă într-un ghem strâns, dureros.

Crampele pot fi un simptom într-o diversitate de situații: **deshidratare, reacție la diferite medicamente**, cum ar fi diureticile folosite în hipertensiune și insuficiența cardiacă, **dezechilibrul nutritiv**, inclusiv deficitul de potasiu, de vitamina E, de zinc, aport excesiv de proteine care poate provoca acidifierea excesivă a sângelui, consum disproporționat de calciu/magneziu, **alcoolism, anemie, artrită, afecțiuni tiroidiene, anumite boli musculare, exerciții fizice excesive** făcute în timpul zilei, **statul prelungit în picioare.**

Crampele abdominale (numite și colici) pot fi un semn de boală intestinală, digestie proastă sau intoxicație alimentară. Crampele mai pot fi un indiciu de **afecțiune cardiovasculară sau circulatorie**. De cele mai multe ori, crampele trec de la sine în decurs de cinci minute. Chiar dacă sunt benigne, crampele musculare trebuie să ne atragă atenția că e momentul să acordăm o atenție mai mare alimentației noastre și să evităm efortul fizic excesiv.

Multe persoane în vârstă suferă frecvente crampe musculare. Ele trebuie să consulte medicul dacă acestea apar în mod regulat și dacă produc dureri severe sau durează mai mult de 30 de minute.

Cum procedăm în cazul instalării crampelor musculare?

● crampele de la nivelul degetelor de la picioare se pot rezolva prin întinderea acestora și tragerea lor în sus, spre genunchi.

● în cazul unui junghi apărut în timpul alergării sau mersului rapid, trebuie să ne aplecăm ușor, apăsând cu degetele zona respectivă, inhalând aer proaspăt și expirând printre buzele strânse pungă.

● masajul poate stimula fluxul sanguin și ajută la relaxarea mușchiului aflat în crampă.

● în crampele persistente sau repetate, aplicați căldură locală. Compresele umede, calde, pernele electrice etc. pe zona afectată pot ajuta la restabilirea circulației în zonă. Căldura relaxează mușchii și slăbește sensibilitatea nervilor. Asociată cu masajul, încălzirea locală este o metodă preventivă eficientă în cazul crampelor frecvente într-o anumită zonă a corpului. Pentru frecții este eficient și bitterul suedez.

Pagină realizată de
dr. MARIA FILIMON

Tenis de masă

ROMÂNIA CAMPIOANĂ EUROPEANĂ!

La Zagreb continuă Campionatul European de tenis de masă rezervat seniorilor. În cadrul probei feminine pe echipe, România a întâlnit în semifinale echipa Ungariei. Victoria a revenit „naționalei" țării noastre cu scorul de 3-2. Punctul decisiv a fost obținut de Adriana Năstase, care a întrecut-o pe Batorfi Csilla cu 3-2 (11:9, 10:12, 9:11, 11:7, 11:8). În celelalte dispute: Mihaela Șteff - Csilla Batorfi 3-1 (11:5, 6:11, 11:7, 13:11), Adriana Năstase - Toth Krisztina 1-3 (8:11, 9:11, 11:9, 5:11), Ana Gogoriță - Lovas Petra 2-3 (5:11, 11:7, 6:11, 11:3, 8:11) și Mihaela Șteff - Toth Krisztina 3-1 (13:11, 11:9, 9:11, 11:9).

Aseară târziu, fetele noastre au intrat în posesia medaliilor de aur, cucerind titlul european. Într-o finală dramatică, România a învins Germania cu 3-2, după următoarele rezultate: Șteff - Goebel 3-0 (13:11, 11:5, 11:8); Năstase - Struse 3-1 (1:11, 14:12, 11:9, 11:6); Gogoriță - Hain-Hofman 0-3 (6:11, 5:11, 3:11); Șteff - Struse 2-3 (11:8, 7:11, 11:5, 9:11, 11:13); Năstase - Goebel 3-0 (11:5, 11:8, 11:4).

Subliniem, încă o dată, că toate trei componentele lotului României - Mihaela Șteff, Adriana Năstase și Ana Gogoriță - sunt legitimate la CSM Arad PAB România.

A. HĂRȚĂU

Între două focuri

* După ce s-au văzut întrecuți de Dinamo Erbașu București, baschetbaliștii arădeni sunt în fața unui nou examen important * Sâmbătă, West Petrom va întâlni în deplasare pe Vega Soced Ploiești * Este posibil ca partida să aibă loc în Capitală, dat fiind faptul că sala din Ploiești găzduiește „internaționalele" de gimnastică ale României * Disputa cu Vega este un prilej de reabilitare pentru arădeni, care printr-o victorie își pot apăra prima poziție înainte de play-off. Să nu uităm, totuși, că petroliștii au suferit doar acum prima înfrângere în campionat * Din păcate echipa s-a confruntat cu o situație mai delicată - întârzierea unor plăți către jucători * Chiar dacă s-a disputat la concurență cu fotbalul, partida a adunat mulți spectatori în tribunele sălii, aceasta fiind aproape plină. Printre spectatori s-au aflat fostul baschetbalist al echipei, Emil Spătar, domiciliat în prezent în Canada și Jean Antonescu, antrenor federal.

A. HĂRȚĂU

PĂCĂLELI DE 1 APRILIE!

Conform tradiției și în dorința de a mai descreți puțin frunțile cititorilor, în paginile de sport ale ziarului nostru de ieri, 1 aprilie a.c. am strecurat trei micî-mari păcăleli. Astfel, „știrușele": *„Două miliarde de la Parpală"; „Selejan a rămas fără scaun" și „West Petromul câștigă la «masa verde»"*, sunt doar păcăleli de 1 aprilie.

E adevărat că ne-ar fi plăcut ca știrile să fie reale, dar au fost niște glume nevinovate. Mulți cititori s-au lăsat păcăliți de știrile noastre, motiv pentru care ne cerem scuze, dacă s-au amăgit, dar așa e tradiția de 1 aprilie.

Simpatic a fost antrenorul Dragan Petricevici (West Petrom), care simțind gluma de 1 aprilie, l-a sunat pe un coleg, anunțându-l că și-a dat demisia și tocmai e în drum spre graniță, clubul urmând să organizeze o conferință de presă pe această temă. Am gustat și noi gluma tehnicianului sârb.

De la un stadion la altul

VREM S-O VEDEM MAI DES PE IUBITA LUI IANU

■ UTA și-a trecut în cont a 14-a victorie, din cele 18 disputate în această ediție de campionat. Ultima „victimă", Pandurii Tg. Jiu, formație ce și-a vândut scump pielea la Arad ■ Din cei aproape 4.000 de suporteri prezenți în tribunele stadionului UTA, doar 1500 au intrat pe baza biletelelor de meci, vreo 700 pe abonamente și invitații, iar restul ... habar n-avem cum. ■ Frumos gestul d-lui Lupaș de a permite accesul gratuit micuței galerii venite de la Tg. Jiu. ■ **„Orice portar cu valoare, mai greșește. Și Seba Hutan a greșit la golul primit, dar de câte ori nu ne-a salvat"**, a spus Mister, imediat după meci. ■ După golul înscris, tânărul atacant Ianu și-a dat tricoul jos și a arătat spectatorilor chipul iubitei imprimat pe maieu. Cristi, sincer, am vrea s-o vedem mai des pe iubita ta. Cel puțin odată, pe meci. ■ **„Sângele apă nu se face"**, nici când vine vorba de fostul investitor al UTA-ei, italianul Angelo Gandolfi. Acesta a trimis echipei două rânduri de echipament nou-nouț. Pentru jocul cu „pandurii" lui Săndoi, băieții l-au ales pe cel roșu. A fost cu noroc ■ Un pâncotan stabilit în Austria, „Tike" Vancu, ce „moare" după UTA a oferit clubului o minge de joc, ultima generație (cu care se va juca la „mondialul" asiatic, din vară), iar după, pentru victorie, 2.500.000 lei căpitanului Todea, să-i împartă cu băieții. ■ Și două sfaturi pentru conducerea UTA-ei. Gândiți-vă, ce se întâmplă dacă ploaie, conferința de presă tot în aer liber se va ține? Și-apoi, poate, puneți din nou becuri albe la tabelă, că cele roșii, la soare, nu se observă.

DANIEL SCRIDON

Bucuria golului, în variantă Ianu
Foto: **V. MUSCA**

DE LA FC UTA

Consiliul de Administrație al F.C. UTA Arad se delimitează de comportamentul și lozincile scandate de o mică parte a spectatorilor de la meciul FC UTA - Pandurii Tg. Jiu, considerând că este vorba despre un mic și nesemnificativ segment care nu reprezintă adevărații suporteri ai clubului.

Apreciem eforturile pe care factorii de decizie ai municipiului și județului Arad le fac în vederea găsirii unei soluții de ieșire din impasul financiar cu care se confruntă gruparea noastră și ne exprimăm convingerea că autoritățile locale vor dovedi, din nou, că sunt alături de mișcarea fotbalistică a clubului fanion al Aradului.

Cu speranța că vom putea dărui iubitorilor fotbalului din Arad bucuria reîntâlnirii cu Divizia A, facem un nou apel la un spirit de fair-play desăvârșit.

Președinte
MARIN LUPAȘ

CARTEA CÂȘTIGĂTOARE

Telecom continuă cursa de metronom, antrenorul Marius Grad reușind să țină în frâu o echipă ce părea că va „exploda", după plecarea lui Gigi Borugă la Motru. Nu a fost deloc așa, iar locul 5 din clasament este o dovadă a acestui fapt. ◆ Sâmbătă,„telefoniștii" nu au strălucit, nu au impresionat, ci mai degrabă au fost pragmatici, urmărindu-și foarte bine scopul. A fost o victorie liniștită, cu 2-0, e drept, în fața unui adversar care a fost excursionist în Micălaca. ◆ Au lipsit Szelellky și N. Mitu, suspendați, iar antrenorul Grad avea destule bătăi de cap. Dar, înlocuitorii lor, Savin și Mereniuc nu s-au făcut de râs, iar despre primul putem spune că a avut o evoluție foarte bună. ◆ După promovarea lui Toma, iată că - acum - Telecom a mai scos din mânecă o carte câștigătoare, cu acest Savin, un copil despre care se va mai auzi.

LEO SFÂRA

Misiunea lui Mihai Roșca devine tot mai grea

● Egalul obținut de West Petrom Pecica la Tricotaje Ineu nu are darul de a ajuta prea mult echipa antrenată de Mihai Roșca și Sandu Țamboi în tentativa de a evita retrogradarea. Pentru jocul de la Ineu, „Ole" Roșca nu a putut conta pe Barta și Sas (ambii suspendați), în timp ce Bene și Văleanu au fost trecuți pe lista de rezerve deși erau incomplet refăcuți după problemele medicale pe care le-au avut. ● Lucrurile la Ineu nu sunt tocmai „roze": după victoria extraordinară din meciul cu Corvinul a urmat o înfrângere la Aurul Brad, iar sâmbătă acest egal cu West Petromul. Mai grav e că în acest ultim joc, cu excepția golului anulat, ineuanii au reușit să ajungă la poartă abia în finalul jocului. În aceste condiții pare nejustificată „ieșirea" lui Cornel Gaie, organizatorul de competiții al gazdelor, care a acuzat vehement decizia centralului bistrițean George Luca, acesta anulând golul înscris de Toduța la semnalizarea - corectă, în opinia noastră - a asistentului Valentin Sabău. ● Revenind la West Petrom, misiunea lui Mihai Roșca devine din ce în ce mai grea. „Petroliștii" nu pot să mai facă pași greșiți pe teren propriu, iar la Pecica urmează să vină Corvinul, Minerul Lupeni, A.C.U. Arad... Așadar, de doi bani speranță ar mai fi la Pecica.

RADU ROMANESCU

CAMPIONATUL JUDEȚEAN „ONOARE"

SERIA A

Rezultatele etapei a XIX-a: Glogovăț' 99 - Podgoria Ghioroc 2-1; Olimpia Bârzava - Voința Zimandul Nou 4-0; F.C. Sânleani - Unirea Șeitin 0-3; Inter Zimand Cuz - Partizan Satu Mare 3-2; Victoria Zăbrani - Voința Macea 0-2; A.S. Vinga - Stăruința Dorobanți 3-0; Foresta Sâmpetru German - Victoria Felnac 3-1; Unirea Sântana a stat.

CLASAMENT

1. Zimand Cuz	18	13	1	4	55-22	40	(+13)
2. Macea	18	12	4	2	41-13	40	(+13)
3. Bârzava	18	11	4	3	45-25	37	(+10)
4. Zimandul Nou	18	10	3	5	37-28	33	(+3)
5. Șeitin	18	10	1	7	44-34	31	(+4)
6. Sânleani	18	8	2	8	41-39	26	(-1)
7. Ghioroc	18	8	1	9	47-45	25	(+1)
8. Zăbrani	18	7	2	9	26-31	23	(-4)
9. Dorobanți	16	7	1	8	37-34	22	(+1)
10. Satu Mare	17	6	3	8	32-38	21	(-2)
11. Glogovăț' 99	18	7	0	11	36-55	21	(-9)
12. A.S. Vinga	17	5	3	9	28-33	18	(-6)
13. Sp. German	17	5	2	10	23-47	17	(-7)
14. Felnac	17	4	1	12	29-45	13	(-14)
15. Sântana	16	4	0	12	23-44	12	(-12)

Podgoreana Covăsânț s-a retras din campionat.

Etapa următoare (6-7 aprilie 2002): Ghioroc - Zimand Cuz; Felnac - Zimandul Nou; Șeitin - Bârzava; Satu Mare - Sânleani; Macea - Glogovăț' 99 ; Dorobanți - Sântana; Sp. German - A.S. Vinga. Zăbrani stă.

SERIA B

Rezultatele etapei a XIX-a: Crișana Sebiș - Șoimii Șimand 4-0; F.C. Național Sintea Mare - Victoria Berechiu 5-1; (echipa oaspete s-a retras de pe teren în minutul 63); Flacăra Țipari - Viitorul Șepreuș 5-2; Dacia Beliu - Cetate Dezna 5-1; Olimpia Bocsig - Codru Hășmaș 2-3; Progresul Nădab - Minesis Gurahonț 3-1. Șicula și Apateu au stat.

CLASAMENT

1. Șimand	17	13	1	3	43-17	40	(+13)
2. Sintea Mare	16	13	0	3	47-16	39	(+12)
3. D. Sebiș	16	12	0	4	44-16	36	(+12)
4. Șicula	16	12	0	4	43-23	36	(+12)
5. Șepreuș	16	8	2	6	37-34	26	(+2)
6. Nădab	17	7	2	8	42-46	23	(-1)
7. Bocsig	17	7	1	9	29-31	22	(-5)
8. Hășmaș	16	7	0	9	26-34	21	(-3)
9. Apateu	16	6	2	8	26-37	20	(-1)
10. Beliu	17	6	1	10	43-48	19	(-5)
11. Berechiu	17	5	2	10	37-49	17	(-7)
12. Gurahonț	16	5	2	9	18-32	17	(-4)
13. Dezna	16	3	2	11	23-47	11	(-13)
14. Țipari	17	3	1	13	24-45	10	(-14)

* Forest Moneasa și Dinamo Zărand au fost excluse din campionat.

Etapa următoare (7 aprilie 2002): Gurahonț - Beliu; Berechiu - D. Sebiș; Șepreuș - Sintea Mare; Dezna - Țipari; Șicula - Nădab; Apateu - Bocsig. Hășmaș și Șimand stau.

Pe terenurile Diviziei D

LUPTA CONTINUĂ

Absolut fără nici un fel de probleme s-a impus Șiriana Șiria, în jocul de la „Bou' Roșu", contra Gloriei. Deși antrenamentele lui Cameniță, din ultima vreme, cu „compostorii" - se credeau că vor fi „cartea câștigătoare" pentru Frontiera, iată că elevii antrenați de Flavius Domide și-au arătat valoarea, scorul de 4-1 scutindu-ne de alte comentarii. ▼ La fel s-a întâmplat și pe „F.Z.", acolo unde se sconta pe faptul că Frontiera Curtici va fi stopată de către Romvest. Dar, nu a fost să fie, copiii lui Feri Tisza nereușind să țină piept unei echipe - orice s-ar spune - mai bune. S-a văzut pe teren că elevii lui Gigi Cameniță au știut ce doresc și au obținut victoria fără prea mari probleme ▼ „Constructorii" au umilit - pur și simplu - „șoimii" din Lipova, care trăiesc de pe o zi pe alta. Norocul lor este acela că sunt alte echipe care suferă și mai mult, din cauza lipsei de valoare. Comera rămâne aceeași formație puternică, de luat în seamă pentru orice echipă din vârful clasamentului. Aviz amatorilor! ▼ Continuă seria frumoasă a celor de la Progresul Pecica. De această dată victimă a căzut Tricoul Roșu Satu Nou, care a intrat - cu această ocazie - în „horă". Iată că „bătrânii" de la Pecica, Hirmler și Lucaci - oameni esențiali în partida de sâmbătă - reușesc să-l scoată din „șanț" pe Mihai Târlea, iar acum se va duce lupta pentru supraviețuire. ▼ La Nădlac, Dan Cuedan a făcut o echipă ce sperie pe oricine, așadar una valoroasă. Iată că sâmbătă i-a bătut măr pe cei de la „U" Arad, însă acest lucru nu scuză cu nimic lovitura lui Cuedan, aplicată lui Raicu. Poate că nea' Ghiță Igreț a văzut faza, căci despre arbitrul Zaharia nu prea avem ce zice, căci acesta a dat doar cartonaș galben, cel roșu uitându-l - probabil - la Arad. ▼ La Socodor, Iratoșu a crezut că dă lovitura, însă nu a fost deloc așa. Băieții lui Arhilie au dorit să-și scoată cămașa pe spatele „vulturilor", însă nu le-a mers. Poate, altă dată... ▼ Una dintre cele mai slabe și nepregătite echipe din „D", Armonia Ineu a încasat-o pe propriul teren, în fața unei echipe ce nu a supărat pe nimeni în acest retur, Șoimii Pâncota. Pregătirea fizică, dar și valoarea au fost de partea oaspeților, care s-au impus lejer, fără dubii.

Aceasta a fost - pe scurt – etapa a XIX-a din Divizia D. Una care nu a lămurit nimic, ba - dimpotivă - a încurcat țițele în subsolul ierarhiei. Și sus, și jos, lupta continuă.

LEO SFÂRA

foto studio
enigma
INTRA IN ERA DIGITALA
Oferim solutii complete in fotografie:
- prelucrari filme amatori (lucios, mat)
- fotografii in studio pt. diferite ocazii
- scanari fotografii, negative, diapozitive
- printare de pe orice sursa (CD, floppy, card SM/CF)
- inscriptionare pe CD, floppy, in orice format
- vanzare produse foto intr-o gama diversa
B-dul Revolutiei, nr. 80
Calea A. Vlaicu, Bl. I-3
Str. Corneliu Coposu, nr. 6
3 magazine in Arad
www.fotoenigma.ro
(c.b.)

EST TRANS CONSTRUCT
MĂSURA ECONOMIEI TALE
ȚIGLE TIP JAMINA
CAL. I IMPORT UNGARIA
ARAD CALEA RADNEI NR. 262 TELEFON 252.258
(2365979)

Angajează
S.C.
Brau Union România
S.A.
Sucursala Banat Crișana
Arad Calea Aurel Vlaicu nr. 270

Electronist/electrician pentru automatizări
- *Cunoștințe necesare: aparate de măsură, control și reglare automată, pneumatică, depanare module electronice și service utilaje automatizate*
- *Constituie avantaj cunoașterea limbii germane*

Inginer automatist
- *Cunoștințe necesare: aparate de măsură, control și reglare automată, pneumatică, depanare module electronice și service utilaje automatizate, programare PLC Siemens Simatic*
- *Constituie avantaj cunoașterea limbii germane*

Condițiile de salarizare sunt avantajoase. Cererile de angajare se depun la serviciul personal-salarizare al societății împreună cu C.V. și scrisoarea de intenție până la data de 12 aprilie 2002.

(2365971) Informații suplimentare la telefon 289.366, 289.367 interior 232, 228.

APlast
PRODUCĂTOR TÂMPLĂRIE P.V.C.
Căutăm firme interesate să devină reprezentanţe locale în judeţul Arad
pentru montajul tâmplăriei produse în fabrica APLAST, cu profile DECEUNINCK şi cu feronerie GU.
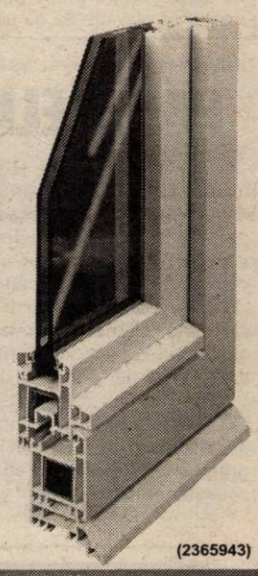
(2365943)
Asigurăm transport în toată ţara şi oferim condiţii comerciale avantajoase.
tel/fax: 044-445834, 01-666 56 25; mobil: 093-53 91 91; web: www.aplast.ro; e-mail: aplast@kappa.ro

Direcția Generală a Finanțelor Publice a județului Arad
organizează licitație publică
pentru vânzarea în condițiile Ordonanței Guvernului nr. 128/1998 cu modificările ulterioare a unui număr de trei autoturisme neînmatriculate (pentru piese de schimb) la următoarele prețuri de strigare:
- Opel Ascona / 1987 - 15.500.000 lei
- Fiat Talento /1992 - 34.000.000 lei
- Opel Kadett / 1991 - 19.800.000 lei

Autoturismele se găsesc depozitate în incinta Vămii Turnu, unde pot fi vizionate în ziua de 05 aprilie 2002 între orele 10,00 -14,00.

Licitația se va organiza la sediul Direcției Generale a Finanțelor Publice a județului Arad, B-dul Revoluției nr. 77-79, în ziua de 09 aprilie 2002, ora 9,00, camera 17.

Participarea la licitație este condiționată de achitarea garanției de 10% din valoarea de pornire a licitației.
Pasul licitației stabilit de comisie este cuprins în intervalul 5-20%.
Informații suplimentare la telefon 057 / 280633 int. 155. (2365972)

COMUNICAT
Având în vedere temperatura exterioară înregistrată și prognoza meteo pentru următoarele zile,
începând cu data de 2.04.2002,
SC ARTERM S.A.Arad
va furniza energia termică
după următorul program:
1. Furnizarea agentului termic pentru încălzire se va sista între orele 9,00-17,00.
2. Apa caldă de consum va fi furnizată în program non-stop.
Parametrii de livrare a agentului termic pentru încălzire vor fi conform diagramei de reglaj.
(3365973) CONDUCEREA

ROMÂNIA JUDEȚUL ARAD
PRIMĂRIA COMUNEI FELNAC
Scoate la vânzare prin LICITAȚIE PUBLICĂ
DOUĂ AUTOCAMIOANE marca Carpați,
în data de 15 mai 2002, ora 10,00 la sediul Primăriei Felnac.
Relații suplimentare la telefon 411.101 sau 411.202.
(2365970)

OFERTA SPECIALA
ECOCHEM
ERBICIDE: Buctril, Merlin Mix, DMA 6, Icedin, Pantera, Gold Star, Prometrex, Alazine, Metriphar.
FUNGICIDE: Galben M,Topsin, Bravo, Folicur, Folpan, Merpan, Shavit, Vondozeb, Funguran, Goldazin etc.
INSECTICIDE: Decis, Diazol, Mospilan, Talstar etc.
BIOSTIMULATORI: Atonic, Cropmax etc.
Altele: ingrasaminte foliare, folie import Grecia.
CANTITATI mai mari ⇨ PRETURI NEGOCIABILE!
Str. Petru Rareş nr. 81 Tel./Fax 270.145

ABONEAZĂ-TE LA ADEVĂRUL

PENTRU ABONAȚI, ZIARUL COSTĂ DOAR 2400 LEI

Pentru luna mai, prețul abonamentului este de 60.000 lei

Se pot face abonamente și pe trei luni, șase luni și un an, abonații nefiind afectați de majorările de preț ulterioare.

Cititorii care doresc să se aboneze la cotidianul „Adevărul" și întâmpină dificultăți în contractarea abonamentelor sunt rugați să sune zilnic, între orele 8-16, la Oficiul Județean de Poștă Arad (tel. 230.850) sau la redacția ziarului nostru (tel. 281.797).

MATRIMONIALE

AGENȚIE MATRIMONIALĂ caută doamne, vârsta 18-25 ani, pentru ITALIA, SLOVENIA, AUSTRIA. Telefon 094.669.376. (8877)

DOMNI GERMANI, SERIOȘI, doresc CĂSĂTORIE cu doamne, domnișoare serioase, drăguțe. Venim în România în 21-23 aprilie. Telefon 279251; 093.207.324. (8938)

VÂNZĂRI APARTAMENTE O CAMERĂ

Vând garsonieră în Vlaicu, bl. A10/I. Telefon 253092, după ora 17. (9068)

Vând garsonieră, confort I, str. Poetului nr. 89, bl. P3, et. IV, ap. 77, cu multiple îmbunătățiri, faianță + gresie bucătărie și baie + balcon închis. Telefon 095.534.930, preț 4.500 USD, negociabil. (9358)

Vând garsonieră confort III, aproape de Fortuna, renovată și mobilată, preț 2.200 Euro. Telefon 092.459.403. (9361)

Vând apartament 1 cameră, Vlaicu, îmbunătățiri, bloc apartamente, 5.300 USD. Telefon 270856; 092.257.409. (9442)

VÂNZĂRI APARTAMENTE DOUĂ CAMERE

Vând apartament 2 camere, dependințe, str. Episcopiei 24. Telefon 230124; 254937. (9439)

Vând apartament 1 cameră, 57 mp, Vlaicu, et. II, 6.500 USD. Telefon 213113; 090.069.779. (9440)

Vând garsonieră, zona gării. Informații telefon 252557. (9401)

Vând apartament 2 camere, parter, zona Intim, contorizat apă și gaz, încălzire cu termotecă. Telefon 254615; 237698; 092.257.289.

Vând apartament ultracentral (zona Ziridava) 2 camere, dependințe, etaj I, 75 mp, balcon, excepțional pentru firmă. Telefon 094.784.443. (9513)

Vând apartament 2 camere, îmbunătățiri, etaj I, Alfa. Telefon 095.812.073. (7185)

Vând apartament 2 camere, decomandate, Micălaca, ocupabil imediat. Telefon 262942. (8978)

Vând apartament central, 2 camere, dotări, 19.000 Eu. Telefon 090 452 205. (9071)

Vând apartament 2 camere, Grădiște, nedecomandat, contorizat. Telefon 237014; 095.439.024. (9179)

Vând apartament 2 camere, Podgoria, bloc cărămidă. Telefon 095.685.000; 057 - 233373. (9218)

Vând în Sebiș apartament 2 camere, decomandate, parchet, mobilat, telefon, frigider, aragaz nou, ușă parchetată. Telefon 310800, după ora 14. (0229975)

Vând apartament 2 camere, parter, Podgoria, semidecomandat, faianțat, gresiat, contorizat apă caldă + rece, preț 14.000 USD. Telefon 232100. (9271)

Vând apartament 2 camere + garaj, etaj 4/4, zona Vlaicu, 9.000 USD, negociabil. Telefon 094.507.226. (6462)

Vând 2 camere, Confecții, 95 mp, la cheie, 2 balcoane. Telefon 092.606.527. (9274)

Vând 2 camere, Micălaca 300, contorizat, 11.500 USD. Telefon 253364; 092.257.409. (9442)

Vând apartament 2 camere, confort I, Podgoria, parter, 10.000 USD. Telefon 213113; 094.559.201. (9440)

Vând apartament 2 camere, et. II, Vlaicu, 6500 USD. Telefon 213113; 094.559.201. (9440)

Vând apartament două camere, Vlaicu, bl. Y14. Telefon 241090; 245081. (9429)

Vând apartament 2 camere, Vlaicu, Informații telefon 229821 sau 095.479.291. (9465)

Vând apartament 2 camere, et. 4, Micăláca. Telefon 090 650 029. (9470)

Vând apartament 2 camere, bl. 304, 10.000 Eu, negociabil. Telefon 095 878 793. (9473)

Vând apartament 2 camere, semidecomandat, toate îmbunătățirile (apometre, gresie, faianță, telefon), cf. I, preț 10.500$ negociabil. Telefon 266357, 368194. (9514)

Vând apartament 2 camere, decomandate, contorizat, aer condiționat, garaj, Micălaca, bl. 104, preț 10.000 USD negociabil. Telefon 279613, 094 631 648. (9516)

VÂNZĂRI APARTAMENTE TREI CAMERE

Vând apartament 3 camere, decomandate + garaj, bloc Z 32. Telefon 218563. (9150)

Vând apartament 3 camere, Micălaca, etaj I, îmbunătățiri: termopan, încălzire proprie gaz. Telefon 259684, 092.397.414. (9211)

Vând apartament 3 camere, îmbunătățit + garaj, în Lipova, str. Aurel Vlaicu nr. 3. Telefon 562632, 094 541 614. (9341)

Vând apartament central, parter, suprafața 120 mp, intrare din stradă, bun pentru birouri, dispensare. Telefon 094 556 461 sau 253222. (9098)

Vând apartament 3 camere, central, amenajat occidental. Telefon 338314; 090.518.183; 095.628.829. (9032)

Vând apartament 3 camere în casă, zonă centrală, suprafața 270 mp, recent renovat, toate facilitățile posibile, proprietate personală, preț 20.000 $, negociabil. Informații telefon 096.744.099. (8956)

Vând apartament 3 camere, Confecții, îmbunătățit, și rate. Telefon 258116. (8946)

Vând apartament 3 camere, faianță, gresie, contorizat, Vlaicu. Telefon 244496. (9479)

VÂNZĂRI APARTAMENTE PATRU CAMERE

Vând apartament ultracentral, 4 camere, preț informativ 33.000 $. Informații telefon 282836, după ora 17.

Vând apartament 4 camere, Confecții, toate îmbunătățirile, tâmplărie termopan, termotecă, preț avantajos, la vederea apartamentului. Telefon 095.825.039. (9448)

VÂNZĂRI CASE

Vând apartament una cameră în casă, 30 mp, zona Banu Mărăcine, curte aferentă 120 mp, intrare separată, posibilități construire, extindere, preț 7.500 USD.Telefon 514976; 092.773.036. (8916)

Vând urgent casă mare, anexe, Chișineu Criș, str. Brândușei nr. 42. Telefon 093.506.155. (8951)

Vând casă, ultracentral, singur în curte, două apartamente și demisol, nelocuibilă, intrare auto, 55.000 USD negociabil. Telefon 093.616.444. (9009)

Vând casă 6 camere, living, parchetate, construită 1990, gaz, canalizare, garaj, grădină, anexe animale, Mureșel, 34.000 USD; variantă: casă mică + diferență. Telefon 093 040 966, 057-286611. (9275)

Vând vilă Samantha în Grădiște, preț 34.000 $, negociabil. Telefon 057/276098; 094.928.615. (9134)

Vând casă în Chișineu Criș, la șosea principală. Telefon 094 604 029. (9089)

Vând casă mare cu grădină și vie în Pâncota. Telefon 462693. (1153694)

Vând casă modestă cu 15.000 mp grădină, pe deal, peisaj deosebit, bun pentru vacanțe, la 80 km de Arad, localitatea Julița, 4.200 USD, ușor negociabil. Informații telefon 093.483.721. (9131)

Vând casă 3 camere, îmbunătățiri, apă, gaz, garaj. Arad, str. Cocorilor nr. 14. (9209)

Vând casă, central, Andrei Șaguna 230, 27.000 USD. Telefon 282793; 094.623.459. (9028)

Vând 2 case pe același intravilan, cel mai bun loc, în Sânpaul nr. 225, bun pentru privatizare, fermă, grădină 3500 mp, cu multe anexe, 6 km de Arad, 16.000 $ negociabil. Telefon 416355. (8839)

Vând casă Subcetate, cumpărată Legea 112, teren 1000 mp. Telefon 094.238.005. (9402)

Vând casă, Grădiște, situată pe colț, str. Rahovei nr. 11. Telefon 274409.

Vând casă mare în Grădiște, preț negociabil 28.000 USD sau schimb cu apartament 3 camere plus diferență. Telefon 235098. (9384)

Vând casă 5 camere, comuna Vladimirescu. Telefon 514626. (9391)

Vând casă nouă 2001, Vlaicu la cheie, P+1+m, 46.000 USD. Telefon 253364; 096.231.477. (9442)

Vând casă 3 camere, baie, bucătărie, în stare foarte bună, Grădiște. Telefon 213113; 094.559.201. (9440)

Vând casă 2 camere, baie, gaz, lângă Școala de Șoferi. Telefon 259461. (9412)

Vând casă nouă în Zădăreni, la șoseaua principală, gaz metan, baie. Telefon 095.825.039. (9448)

Vând casă, str. Andrei Mureșanu (fostă E. Varga). Telefon 092 654 645. (9491)

VÂNZĂRI SPAȚII

Vând local amenajat, situat pe Strandul Neptun. Telefon 093.375.682; 219518. (9365)

Vând urgent gheretă metalică 6mp, 800 Eu, negociabil. Telefon 057-368923; 093.002.538. (9430)

VÂNZĂRI TERENURI

Vând loc de casă în Curtici, str. Grăniceri, (1200 m²). Preț 3.000 USD negociabil. Telefon: 229117; 095.511.481.

Vând loc de casă în comuna Fântânele. Telefon 288968; 092.941.123. (9427)

Vând teren intravilan, 5000 mp, Aradul Nou, apă, gaz, agent termic, curent. Telefon 092.355.963. (8763)

Vând teren intravilan 1,7 ha, front stradal la șoseaua de centură, în apropiere de stația Petrom Grădiște. Telefon 094.477.114. (9295)

Vând 0,58 ha teren cu pădure de stejar, lângă barajul Tauț. Telefon 247170, după ora 20. (9351)

Vând grădină 1.500 mp în Arad, Grădiște, str. Rândunicii, vis-a-vis de cartierul vilelor și teren extravilan 1,35 ha la ieșirea din Arad spre Curtici. Telefon 464038. (9369)

Vând urgent teren 720 mp + casă, ultracentral, Legea 112, 35.000 USD. Telefon 092.606.527. (9424)

VÂNZĂRI AUTO

Vând Opel Omega B Caravan, 2 l benzină, an 1996, toate dotările, stare excepțională. Telefon 094 606 564. (9103)

Vând (schimb cu apartament + diferență), Ford Escort Diesel, an 1998, înmatriculat. Telefon 092.292.611. (9415)

Vând SEMIREMORCI BASCULANTE și cu PRELATĂ, noi, leasing. Telefon 092.294.646. (f, 2365900)

Vând Dacia 1310, an 1985, sat Horia, nr. 133. Telefon 532156. (9123)

Vând combină, tractor U 650 și alte utilaje agricole. Telefon 094.882.963. (9216)

Vând Fiat Croma benzină cu multe piese de schimb, preț 750 USD. Telefon 098.230.485. (9162)

Nou! Vând mașini în Leasing, an 2001, Full Extras, Euro 3, diverse modele: Opel, Fiat, BMW, Peugeot, Renault; de asemenea autoutilitare. Telefon 095.106.363. (6758, 7105)

Vând Golf III 1,8 i, an 1992, preț negociabil, 5.100 $. Telefon 094.928.615. (9134)

Vând prin dezmembrare Fiat Ducato, VW Golf I. Telefon 092.251.555. (9382)

Vând ANVELOPE de autoturism pe jeantă de 13,14,15,16; ARO 15,16; camion 19,5-20; 22,5 cu mari reduceri de preț. Telefon 259339; 094.706.321 sau Lipova 563027. (9378)

Vând tractor șenilar U 445 în stare de funcționare. Informații localitatea Mânerău, nr. 193. (1153731)

Vând camion IFA L 50, cabină dublă, înmatriculat, numere noi, verificare, CIV. Telefon 094.477.114. (9295)

Vând RENAULT 9 Diesel, 1600 cmc, an 1987, geamuri electrice, închidere centralizată, persoană fizică, stare foarte bună, preț 2.300 $. Telefon 093.343.969.

Vând Saviem 7 tone și RABA 10 tone. Telefon 270986. (8405)

Vând Cielo, an 1996, gri metalizat. Telefon 281228. (8543)

Vând Audi A4/1996, alb, benzină, impecabil, 59.000 km, 9.700 USD. Telefon 282793; 094.623.459. (9028)

Vând autobenă 6,5 tone Saviem. Telefon 093.637.654. (9397632)

Vând autotractor marca Volvo F.12, an fabricație 1992, preț negociabil. Telefon 095.301.122; 094.504.940. (9384)

Vând Dacia 1310, numere noi, CIV, an fabricație 1987, în stare bună. Telefon 094.619.119. (9381)

Vând prin lichidare stoc magazin PIESE AUTO STRĂINE și inele de cauciuc „O-RING-URI", toate dimensiunile și grosimile, la prețuri foarte avantajoase. str. Andrei Șaguna 120 (vis-a-vis cu Tehnometalica.) Telefon 057-280905; 093.449.635. (9381)

Vând SRD cu motor Saviem, basculantă, stare bună. Telefon 092.441.742. (9394)

Vând Dacia 1410 TLX, 1990, stare perfectă, preț negociabil. Telefon 218042; 094.958.818. (9396)

Vând Dacia 1310, an 1991, 650 $, negociabil. Telefon 095.880.830. (9443)

Vând Dacia numere noi, VT 2003, an 1978, față CN. 12.000.000 lei. Telefon 095.880.830. (9443)

Vând Volkswagen Passat combi, 16oo cmc, an 1986, cu numere germane. Telefon 090.025.895. (11156211)

Vând Dacia 1310, an 1989, CIV, numere noi, stare de funcționare, preț 700 USD. Telefon 093.602.847. (9449)

Vând Renault 21 stare perfectă, 4200 Eu, negociabil, și piese de Renault 18, Sânleani 168. Informații zilnic, telefon 381537. (9426)

Vând camion SR-DAC, (basculantă) înmatriculat, numere noi, + piese schimb, 1.000 Eu, preț fix. Telefon 218824. (9431)

Vând Mitsubishi Colt an 1984, numere noi, CIv, + piese de schimb, preț 1.000 USD. Telefon 093.602.847. (9449)

Vând Nissan Sunny 2,0D, an fabricație 1991, înmatricula firmă, preț negociabil 3.000 Eu. Telefon 092 458 098. (9497)

Vând urgent (schimb cu Dacia + diferență) BMW 524 TD, an 1986, persoană fizică, stare foarte bună, extrase, 3000 Eu. Telefon 095.087.122; 284945. (9457)

Vând camion MAN 7,5 t, înmatriculat, motor defect, 3.000$. Telefon 090 043 413. (9488)

Vând Dacia 2001, culoare mov metalizat, stare perfectă, preț 2.550 $ și microbus Mercedes 207D, an 1988 cu CIV și numere noi, preț 2.800$. Telefon 095 489 918. (9489)

Vând Dacia 1310, an 1983, cu CIV și nr. noi, stare bună, preț 550$. Telefon 093 045 296. (9484)

Vând urgent tractoare U650, aduse din Germania. Telefon 092 332 510. (9483)

Vând Dacia 1990, crem, stare bună, preț 25.000.000 lei. Telefon 090 075 259. (9481)

Vând Dacia 1310TX, an 1989, CIV, VT 2003, 850 USD. Informații telefon 090 093 999. (9473)

Vând Renault Fuego și talon - alb. Informații telefon 094 227 892. (9510

Vând Dacia autoutilitară 1983, CIV, nr. noi, acoperită, 35 milioane lei, negociabil. Telefon 094 196 852. (9512)

VÂNZĂRI ELECTRO

Vindem en gros, plăci de bază second hand, I.810, video și sound on board, M.S-6178 ATA 66, 50 Euro și alte modele plăci bază P.II-P.III. Telefon 092.356.732. (9428)

Vând (închiriez) lăzi frigorifice (răcitor) pentru magazine. Telefon 286211. (9419)

Vând TV color moderne, la cele mai mici prețuri, garanție 6 luni. Telefon 057/287404. (9151)

Vând mașină spălat automată, cuptor microunde, televizor color, video Recorder, garanție. Telefon 214786. (8797)

Vând CASE MARCAT FISCALE, CÂNTARE și PLATFORME ELECTRONICE, NUMĂRĂTOARE de BANI. Telefon 282829; 272727. (f.2365911)

Vând CASE MARCAT FISCALE, CÂNTARE ELECTRONICE și CONSUMABILE. Telefon 281188; 211211. (c.96)

(Continuare în pagina 14)

(Urmare din pagina 13)

Vând PENTIUM 1 - 133 MHz 32 RAM HD 1,2 monitor 14, tastatură, mouse, 100 $. Telefon 280260. (9044)

Vând diferite BOXE pentru computer. Telefon 280260. (9044)

Vindem MONITOR COLOR de 14', 15$. Telefon 280260. (9044)

Vând TV color între 1.000.000-3.700.000 lei; combine, frigidere, congelatoare, lăzi frigorifice, între 1.500.000-4.500.000 lei; mașini automate 2.000.000-4.350.000 lei. Oferim garanție, post garanție. Telefon 274600; 095.395.282. (8789)

Vând aparate noi, audio, video cu 30% mai ieftine decât prețul pieții: CD PLAYERE; DVD (digital video disc); TELEVIZOARE COLOR cu meniu, stereo, teletext, telecomandă; camere de luat vederi și aspiratoare. Sunați la numărul: 090.682.183; 563145. (9378)

Vând mașini spălat automate, televizoare color diferite modele; garanție. Telefon 251392. (9421)

Vând televizoare color, diferite diagonale, teletext, garanție. Telefon 338090, Arad. (9420)

Vindem Pentium 2-233 MHz 32 RAM HD 3,2 CD ROM monitor 14 SVGA tastatură maus, 200 $. Telefon 280260. (9435)

Vând televizoare color, diferite modele, garanție, telecomandă. Telefon 219365, 093 380 028. (9345)

Vând foarte avantajos: TV color noi și second hand, mașini de spălat automate, frigidere, congelatoare, combină frigorifică, lăzi frigorifice, aspiratoare, video, prețuri negociabile. Telefon 259339, 094 706 321 sau Lipova 563027. (9344)

Vând aparat de înghețată stradal, cu 2 mânere, 400 EU. Telefon 095.354.974. (9100)

Vând aparat înghețată, marcă germană, 2 brațe, 2 cuve, stare excepțională. Telefon 462269 seara. (1153692)

Vindem computere Pentium 200 MHz, 2,1 HDD, 32 RAM, monitor 15" digital, cu numai 5.290.000 lei. Telefon 275420. (8526)

Vindem: VITRINE frigorifice, CAMERE frigorifice, AGREGATE frigorifice, DULAPURI frigorifice, CONDENSATOARE, VAPORIZATOARE; panouri frigorifice - termoizolante; garanție. Telefon 281384, orele 8-18. (6077)

Vând combină muzicală digitală, boxe, telecomandă, preț 100$. Telefon 270518. (9376)

Vând frigider, congelator, ladă frig, combină frig, vitrină frig, garanție 6 luni. Telefon 210613. (9417)

VÂNZĂRI DIVERSE

Vând vacă gestantă. Telefon 288968; 092.941.123. (9427)

Vând termoteci noi, microcentrale pentru scară de bloc, cazane cu lemne, 36 rate. Telefon 090.848.239. (9345)

Vând LEMNE FOC, NISIP-BALAST, la domiciliu. Telefon 277027. (8199)

Vând LEMNE FOC, NISIP-BALAST, la domiciliu. Telefon 210771. (8199)

Vând PLASĂ GARD zincată - 22.000 lei/kg, toate dimensiunile; COTURI și BURLANE FUM - 25.000 lei/ buc; CUIE - 17.500 lei/ kg; PLASĂ RABITZ - 40.000 lei/ kg; SÂRMĂ NEAGRĂ - 17.500 lei/ kg; SÂRMĂ ZINCATĂ și ELECTROZI SUDURĂ, str. Vrabiei nr. 4. Telefon 289997, 094.289.997.

Vând rolete plastic import, uși și geamuri. Telefon 095.380.320. (8319)

Vând rolete plastic import - 270.000 lei/mp, rolete lemn tei - 450.000 lei/mp, obloane mobile din lemn - 800.000 lei/mp, jaluzele orizontale și verticale. Telefon 092.282.380; 056/471939. (8558)

Vând POMI FRUCTIFERI și ORNAMENTALI: trandafir, magnolie, tuia. Dorobanți, nr. 475. Telefon 095.839.884, Kiss. (6714)

Vând NISIP și BALAST, la domiciliul clientului. Telefon 261946, 259556. (9304)

Vând mălai import Ungaria, Agrimil, pachet 0,5 kg, 3.900 lei + TVA. Telefon 092 457 297. (9340)

Vând 200 buc dale beton cu armătură 300x100x20 cm; bazine: 1 buc. 30.000 lt; 2 buc. 5000 lt, 1 buc 8000 lt; mașină plantat cartofi pe 4 rânduri. Telefon 415108, 094 555 327. (9349)

Vând NISIP, BALAST, la domiciliu. Telefon 279063; 093.880.274. (9370)

Vând țiglă, grinzi și coarne din demolări. Informații telefon 090 204 123. (1153685)

Vând dormitor, carpete, masă rabatabilă, 4 scaune, 2 plapume. Nu se dau prețurile la telefon, calitate irepro-șabilă. Telefon 233563. (9426)

Vând vin Fetească și Mustoasă la 20.000 lei/kg. Șiria, str. Closca nr. 993, telefon 531571. (9262)

Vând termoteci la coș și turbo, boilere pe gaz, convectoare, pompe de recirculare, diferite piese de schimb; vindem marfă și en-gros. Telefon 095.245.147. (9369)

Vând urgent aragaz 5 ochiuri, frigider mare, ladă frigorifică, 20 buc. scaune plastic, preț avantajos, negociabil. Telefon 091.659.981. (9377)

Vând hidrofoare, scări aluminiu, toate dimensiunile, cupru, tigăi. Telefon 212177. (9192)

Vând lambriuri brad, 68.000 lei/ mp, parchet brad 140.000 lei/ mp. Telefon 231958. (9318)

Vând vieruși și scrofițe rasa Duroc și Marele Alb, 100.000 lei/kg, juninci gestante, ouă de rață pentru incubație, rasa Chery Waley. Informații Arad, telefon 057 - 280667. (8264)

Vând ieftin mașină de călcat industrială + agregat triploc, mașină cusut nasturi, butonieră. Telefon 095.819.228. (8588)

Vând fermă, intravilan 6.000 mp, bună și pentru construcții industriale; vând Saviem 7,5 to, 1992. Sântana, telefon 462181; 095.365.734. (1153689)

Vând țuică prune 52°, 3 ani, 50.000 lei/lt.; țuică pere 52°, 7 ani, 70.000 lei/lt. Telefon 057-338216. (6085)

Vând baloți paie orz, 10.000 lei/ buc, comuna vânători nr,. 322. Telefon 090 771 484. (1156216)

Vând 10 familii de albine dadant. Telefon 461370. (9380)

Vând mijloace fixe (2 autobasculante), var pastă, mozaic și praf marmoră, marmoră pentru monumente funerare. Telefon 244803. (9355)

Vând aragaz 3 ochiuri, videouri. Telefon 279582. (9423)

Vând convenabil tărâțe, baloți paie, la domiciliul clientului. Telefon 094.633.584. (9386)

Vând motocicletă Minsk 125 cmc, 200 Eu, negociabil. Informații Pâncota, str. 1 Mai nr. 29. telefon 467098. (1153985)

Vând mașină de semănat porumb 6 rânduri, confecționată manual, preț convenabil. Telefon 329177. (1153986)

Vând mobilă compusă din: dulap 3 uși, pat mare cu ladă, măsuță, lemn masiv negru, 10 milioane lei. Telefon 090.691.389. (9404)

Vând bicicletă copil 6-10 ani. Telefon 232120. (9301)

Vând canapea+ fotoliu din piele model deosebit, preț 9.500.000 lei, negociabil. Telefon 348606. (9435)

PUI de ȘIRIA! Vindem populației în limita stocului, la ferma „PRODAGRO CETATE" din ȘIRIA, vineri, 05.04.2002, sâmbătă, 06.04.2002, PUI VII de CARNE de cca 400 g și de cca 1.5 kg. Informații telefon 094.577.826. (9403)

Vând buckus de bordură pentru gard viu-cu reducere preț 100% față de prețul pieții. Telefon 251496. (9407)

Vând țeavă și sticlă din dezmembrări, seră. Telefon 094.649.637; 091.288.627. (9408)

Vând o vacă Red Holstein, gestantă în luna a VI-a. Telefon 279756; 095.619.813. (9413

Vând pui de carne 0,700 kg/cap. Telefon 090.040.223 sau 251079, după ora 16. (9414)

Vând EUROBOLȚARI TERMOIZOLANȚI, cu certificat calitate, 300x250x200, 7.500 lei/ buc.; 1 MC - 500.000 lei, 1 boltar - 7,6 cărămizi. Telefon 281491, 092.381.750. (9420)

Vând instalație ierbicidat, 400 lt. Telefon 352813 sau 092.223.385. (1156219)

Vând 2 fotolii, 4 scaune, Chenel (țarc pentru câine). Telefon 253366; 253575. (9431)

Vând alarmă magazin, congelator, frigider, vitrină frigorifică, microune, mașină cusut, TV Sport, navete bere, cola, apă. Telefon 057-368923; 093.002.538. (9430)

Vând ieftin mobilă tineret, TV, covoare, lichidez gospodărie. Telefon 235681. (9432)

Vând loc de veci Cimitirul Eternitatea, 4 locuri (grădină) preț negociabil. Informații telefon 318043. (1154667)

Vând mobilă tineret, compusă din bibliotecă, canapea extensibilă, dulap. Telefon 057-266327. (9446)

Vindem 2 mc, lemn cireș. Informații Primăria comnei Brazi, telefon 317508, preț negociabil. (1154668)

Vând pui de carne și rasă comună. Telefon 262619. (9456)

Vând coltare, canapele. Telefon 286069; 094.604.016. (9462)

Vindem făină import Ungaria,m BL.55, la saci de 50 kg. Telefon 514749. (9463)

Vând circular de tăiat lemne, motor trifazic, stare foarte bună. Informații 462568, după ora 18.

CUMPĂRĂRI TERENURI, IMOBILIARE

Cumpăr apartament 3 camere, zona Vlaicu-UTA, ofer 7,500 $, maxim. Telefon 092.292.611. (9415)

Cumpăr apartament 3 camere, et. 1-2, Alfa. Telefon 057-258364, 094 604 277. (8982)

Cumpăr apartament 3 camere, peste 90 mp, exclus ultimul etaj sau parter, în zona: gară, Fortuna, zona 300 în față, Grădiște sau Intim. Ofer 11.000 USD. Telefon 094.774.518, după ora 18 la 229524.

CUMPĂRĂRI AUTO

Cumpăr Dacii numai CIV, numere noi, între 78-90, ofer 5 - 12 milioane (motor defect, pod pedalier, prag). Telefon 093.045.296. (9403)

Cumpăr Dacii numai cu nr. noi sub prețul pieții. Telefon 219212, seara. (9484)

CUMPĂRĂRI DIVERSE

Cumpăr vaci, vițele, tauri. Telefon 288968; 092.941.123. (9427)

Cumpăr bovine pentru sacrificare. Telefon 094.294.666; 095-624.006; 274744. (6340)

Cumpăr porumb și grâu furajer, plata pe loc. Telefon 057-274421, 094 608 052. (9076)

Cumpăr 100 - 500 t porumb, umiditate maxim 15%. Telefon 095 037 225, 044-335343. (8054)

Cumpăr cântar (pod bascul) de la 15-30 tone, stare de funcționare. Telefon 095.320.938. (9350)

Cumpăr porumb boabe, cantități mari, preț avantajos. Telefon 095.645.166. (9460)

CERERI ȘI OFERTE DE SERVICII

INGINER PROIECTANT S.D.V. cunoscător autocad 2000, WORD, permis auto, doresc angajare. Telefon 093.657.099.

Angajez SUPRAVEGHETOARE Club Calculatoare, prezentabile, cunoștințe minime domeniu. Telefon 093.180.870. (9415)

SC EXIMPOAR angajează VÂNZĂTOARE pentru alimentara Delta, absolvente liceu. Telefon 094.577.976. (9464)

Angajăm MUNCITORI NECALIFICAȚI și CONFECȚIONERI plasă gard, str. Vrabiei nr. 4. (intrare din str. Cocorilor.)

Angajăm BRUTAR, BUCĂTARI, BARMANI-OSPĂTARI. Telefon 092.347.616. (9170)

S.C. PROFIL SISTEM S.R.L. angajează ZIDAR CALIFICAT, salarizare atractivă. Telefon 094.231.285. (9365)

Angajez VÂNZĂTOARE BAR. Telefon 092.870.752. (9399)

Angajez OSPĂTARE, BARMANI. Aspect fizic plăcut, vârsta maximă 30 ani. Telefon 094.170.213. (9387)

Firmă italiană angajează muncitori în confecționat FEȚE ÎNCĂLȚĂMINTE: CROITORI, MAȘINISTE și PENTRU SUBȚIAT. Telefon 284011. (8511)

SC „ATC" SRL, str. Egalității nr. 23, angajează AGENȚI COMERCIALI. CV-urile, se depun la sediul societății între orele 8-16. (9273)

Angajez FEMEIE lângă BOLNAVĂ, Ofer masă, locuință. Telefon 271293. (9390)

Angajez COSMETICIANĂ. Informații telefon 272313, între orele 12-20. (9402)

Angajez BĂIAT ajutor REBOBINAT motoare electrice. Telefon 244696. (9405)

GRUP-EXPERT angajează: ECONOMIST; SPECIALIST HORTICOL; personal lucrări horticole. Telefon 213080; 092.520.396. (9409)

SC INDCOOP BATTOCCHIO SA angajează vorbitor de limbă germană (cunoștințe de operare calculator constituie un avantaj). Informații str. Pădurii nr. 6. (9421)

Nu ai de lucru? Ești tânăr și-ți dorești un venit mulțumitor? Caută-ne! Calea Aurel Vlaicu, bl.Y4, et. 7, ap. 31, zilnic orele 10-16. (9425)

„LA BELLA VERONA" angajează OSPĂTARE, minim de experiență. Telefon 214411. (9445)

PIZZA PARTY angajează personal sezon la ȘTRANDUL NEPTUN. Informații la PIZZA PARTY din Piața Catedralei între orele 16-17. (9451)

Angajez BRUTAR cu experiență. Telefon 057-211564; 090.010.260. (9454)

Angajez OPERATOR PC. Telefon 271772. (9455)

Angajez ȘOFER pe camion IFA L60, cu remorcă pentru CURSE în ȚARĂ. Telefon 091.309.407. (9468)

SC GEROM TRADE IMPEX SRL angajează VÂNZĂTOARE. Telefon 253706. (9469)

S.C. SCALA S.A. ARAD angajează ELECTRICIAN ÎNTREȚINERE AUTORIZAT. Informații suplimentare la telefon 253645 sau 095 650 100. (9475)

SOCIETATE COMERCIALĂ angajează MUNCITORI NECALIFICAȚI, domiciliul stabil în Arad, carte de muncă. Telefon 270079. (9492)

TOP SECURITY, Piața Sârbească nr. 1, selecționează zilnic, orele 8-11, tineri pentru angajare AGENȚI PAZĂ. Avantaj militarii disponibilizați. Telefon 280228. (9499)

Angajăm SUPRAVEGHETOR CLUB de CALCULATOARE. Telefon 273823, 275027, orele 11-13. (9521)

PRESTĂRI SERVICII

MADONA, repară, vinde: FRIGORIFICE, MAȘINI SPĂLAT AUTOMATE, TELEVIZOARE, VIDEO-uri, CAMERE VIDEO, MONITOARE, CALCULATOARE. Arad, telefon 259339, Lipova 563145. (9378)

SILDOR PROD, reparații - vânzări: FRIGORIFICE. Vânzare - montaj: AER CONDIȚIONAT. Telefon 270622. (c.)

Execut SUBTRAVERSĂRI și SĂPĂTURĂ MECANICĂ. Informații telefon 093.340.082. (8739)

S.C. TERMOTEX S.R.L.

ARAD, Str. O. Goga nr. 48 Tel. 057-250.529, 095.257.527

EXECUTĂ:

- construit sobe teracotă
- curățat coșuri fum
- verificări aerisiri gaze la asociațiile de locatari
- construit șeminee
- reparații generale construcții
- curățat și șamotat cazane termice
- amenajări parcuri, grădini (alei rustice, pergole, grătare barbeque)

Prețuri negociabile.

EXECUTĂM tencuieli, zugrăveli, șarpante, hale, hidroizolații. ANGAJEZ ZIDARI, ZUGRAVI. Telefon 094 341 914. (9314)

S.C. execută IZOLAȚII la PIVNIȚE și SUBSOLURI. Telefon 253036; 092.275.563. (9125)

Execut MONUMENTE FUNERARE MARMURĂ-GRANIT, str. Bălcescu nr. 1. (9397633)

DAMAR repară MAȘINI SPĂLAT AUTOMATE, import, românești. Telefon 270518; 090.869.274. (9376)

PROFESIONIST, tapițez, repar: mobilier, rolete, vopsitorii, domiciliul clientului. Telefon 282980.

Execut CONSTRUCȚII: vile, case, toate tipurile, inclusiv proiectul. Telefon 095.964.076. (9378)

AUTOMATIC SERVICE repară MAȘINI SPĂLAT AUTOMATE, domiciliul. Telefon 259146; 094.241.398. (9382)

ZUGRĂVIM tencuim, gletuim, faianțăm, vopsim, găurim beton. Telefon 219412; 093.884.767. (9441)

Execut PARCHETĂRI, RAȘCHETĂRI, PALUXĂRI, inclusiv laminat, preț avantajos. Telefon 261331. (9416)

Școala șoferi CARMEN ABCDE primește înscrieri. Victoriei 66. Telefon 255445. (8402)

PROFESIONIST execut construcții din fundații-acoperiș, tencuieli, gletuieli, faianțări, Nu consum alcool. Telefon 274767. (9447)

(Continuare în pagina 15)

(Urmare din pagina 14)

DIVERSE

VIZIONARA VALERIA, fiica Părintelui ANDERSON, prezentă în ARAD. Telefon 258797. (8947)

Anonim din Zărad, mii de mulțumiri,

ZENEI VALERIA, care m-a lecuit de PATIMA BEȚIEI. O găsiți la telefon: 057-231892; 094.288.220. (9371)

Pierduit CÂINE LUP, sub tratament, OFER RECOMPENSĂ. Telefon 286805; 091.233.998. (9406)

PRODUCĂTOR ULEI de RICIN caut consumatori. Relații telefon 093.393.879. (f.)

COMUNICAT. Avocații din Baroul Arad sunt reconvocați pentru ADUNAREA GENERALĂ ORDINARĂ la data de, 12 aprilie 2002, ora 11, în Sala festivă a Tribunalului Arad. (9466)

SC MACROMEX SRL cu sediul în Arad, str. Poetului nr. 97-103, dorește autorizație de mediu pentru activitate de depozitare în str. Poetului nr. 97-103. Eventualele contestații se pot depune la Agenția de Protecția Mediului Arad, Bd. Dragalina nr. 16. (9507)

Vând, în Ineu și Arad, sămânță de porumb Kiskun, care rămâne la același preț până la 1 mai 2002, pentru a se sprijini producătorii agricoli fără adeverință. Peste 10 ha cultivate plata se poate face și în toamnă. Asigur ierbicide. Telefon 511047, 512922, 287691. (1153734)

TURISM

„DOUBLE T" transport internațional - călători, curse regulate cu autocare 4 stele: GERMANIA, AUSTRIA, ELVEȚIA, ITALIA, FRANȚA, SPANIA, PORTUGALIA. Turism intern și internațional. Asigurări medicale. Rezervări - Agenția „DOUBLE T" Arad, str. Blajului (Biserica Roșie). Telefon 250230; 091.855.724. (9072)

AMAD TOURISTIK efectuează transport internațional SPANIA, ITALIA, PORTUGALIA, FRANȚA, GERMANIA, cu autocare moderne. Asigurări medicale. Rezervări zilnic, Arad, str. Cloșca, nr. 2, telefon 057 - 254453; 094.969.742. (3252)

ÎNCHIRIERI

Oferim spre închiriere SPAȚII COMERCIALE pentru magazine, depozite, producție. Telefon 281036. (c.)

Închiriez sau vând spații comerciale în Lipova, centru. Telefon 092.253.173. (8759)

Închiriez hale industriale pentru producție și depozitare pe trei amplasamente în Arad. Telefon 092.253.173; 057-270540. (8759)

Închiriez (caut) 100 ha pășune, maxim 50 km Arad. Telefon 094.552.162. (9357)

Tineri, dorim să închiriem apartament, oferim 80-100 $. Telefon 254894. (9364)

Închiriez (ofer) spațiu 350 mp, apă, gaz, trifazic, telefon. Telefon 057/216598. (9375)

Închiriez atelier auto dotat și hale pentru depozite, 150 mp, str. P. Rareș, Grădiște. Telefon 276578. (9121)

Închiriez autocamion de 10 tone, cu prelată pentru transport marfă, cu șofer, spații pentru birouri, cămin nefamiliști P+4 pentru persoane juridice și mașină de șlefuit mozaic. Telefon 244803. (9355)

Primesc în gazdă (bloc) Telefon 280628, serara, după ora 18. (9437)

Ofer spre închiriere apartament 2 camere, mobilat, Alfa, termen lung. Telefon 090.529.502.

Închiriez (variante) spațiu, ABC, 36 mp, complet utilat. Telefon 057-368923; 093.002.538. (9430)

Ofer spre închiriere spațiu privatizare 20 mp, Revoluției, parter. Telefon 252860. (9453)

Închiriem (oferim) mașini frig, spații comerciale pentru comerț cu amănuntul, en-gros, birouri, producție. Telefon 281546. (9450)

Închiriez (ofer) spațiu comercial 50 mp, Bd. Revoluției. Telefon 094 855 496. (9494)

Ofer închiriere apartament o cameră, conzorizat, zona 500. Telefon 261443. (9497)

Închiriez apartament o cameră, zonă centrală. Telefon 092 986 407, 284718. (9517)

PIERDERI

Pierdut certificat de înmatriculare nr. 4773; certificat de înregistare fiscală nr. R.1689098, eliberate de Direcția Generală a Finanțelor Publice pentru SC STIL SRL. Le declar nule. (9452)

† DECESE †

A părăsit această lume, după o scurtă dar grea suferință, dragul nostru soț, tată și bunic

MIHAI BĂLĂBAN.

Înmormântarea va avea loc astăzi, 2 aprilie 2002, ora 15, de la Capela Cimitirului Grădiște. Dumnezeu să te odihnească în pace! Nu te vom uita niciodată! Familia BĂLĂBAN, îndoliată.

Cu durere anunțăm încetarea din viață a vecinei noastre

DEUTSCH REGHINA,

la vârsta de 89 ani. Înmormântarea va avea loc joi, 4 aprilie 2002, ora 15, de la Capela Cimitirului Pomenirea. Familiile KOHN și ARDEOAN.

Cu durere în suflet anunțăm încetarea din viață a celei care a fost mamă, soacră, bunică și străbunică

MĂJINESCU ELENA,

la vârsta de 83 ani. Înhumarea va avea loc azi, 2 aprilie 2002, ora 16, la Cimitirul din Micălaca.

Cu adâncă durere în suflet anunțăm decesul celui care a fost

DALLABETTA FRANCESCO,

Președintele Fundației SOS BAMBINI Int și Directorul SC INTERMED-CONSULT ITALIA-ROMÂNIA SRL. Dumnezeu să-l odihnească și să-l răsplătească după bunătatea sufletului său. Ana-Maria, Chiri, David, Mori, Ofelia și mama Maria. (9471)

Cu inimile zdrobite de durere anună trecerea în neființă a celui care a fost dragul nostru fiu și frate,

BARZ CRISTIAN,

în vîrstă de 28 de ani. Te vom păstra mereu în amintirea noastră! Mama Anuța, tatăl Petru și fratele Marius. Dumnezeu să te odihnească în liniște și pace!

† SERVICII FUNERARE †

OFERTĂ EXTRAORDINARĂ !!!

SERVICII FUNERARE RO-STYL COMPANY,

str. M. Eminescu nr. 22, telefon 214422 și 094.690.121,

oferă **GRATUIT** clienților care apelează la serviciile noastre:

- garnitură de mătase pentru sicriu sau 20% reducere pentru altă garnitură
- transport la domiciliu (în Arad).

Plata și în rate! (c.)

SC „IN MEMORIAM" SRL

str. EMINESCU nr. 4

(ATENȚIE, vizavi de CINEMA MUREȘUL)

Tel. 057-211929, 093.343.964

str. ORIZONTULUI nr. 9A (Bujac)

oferă SERVICII FUNERARE COMPLETE - NON STOP.

Sicrie-modele multiple (simple-lux), sicrie import ITALIA, ACCESORII. Intermediem COLACI, COLIVĂ etc.

ÎMBĂLSĂMĂM GRATUIT (formolizat).

TRANSPORT ÎN ORAȘ GRATUIT

SERVICII: SPĂLAT, ÎMBRĂCAT

PLATA ÎN RATE.

Transport INTERN - INTERNAȚIONAL

† CONDOLEANȚE †

Mulțumim din inimă tuturor celor care au fost alături de noi și ne-au împărtășit marea durere pricinuită de pierderea soțului, tatălui și socrului nostru drag

TURC TEODOR,

plecat prematur dintre noi. Dumnezeu să-l odihnească în liniște și pace! Familia TURC, veșnic îndoliată. (9385)

Odihnească în pace cea mai bună mamă

FLRORICA Dr. DUMESCU.

Făcliile stelelor să-i lumineze mormântul în eternitate. Îndurerată, ELENA PETRIȘOR. (9392)

A plecat pe drumul fără întoarcere bunul nostru vecin,

OACHIȘ IOAN.

Dumnezeu să-l ierte și să-l odihnească în pace! Sincere condoleanțe familiei îndoliate. Asociația de Proprietari bloc F. Grădiște. (9388)

Colectivul Inspectoratului de Protecție a Mediului este alături de domnul prof. dr. DUMESCU FLORIN, decan al Facultății de Marketing în greaua încercare pricinuită de decesul mamei și transmite sincere condoleanțe. (9397)

Cu adâncă durere anunțăm încetarea din viață a prietenului și în același timp șefului nostru drag

FRANCESCO DALLABETTA,

din partea lui Caragea Mariana și a fiicelor ei Carmen, Gabi și Lia. (9418)

Plecat nedrept de devreme dintre noi, un ultim omagiu celui care a fost omul, colaboratorul și prietenul de nădejde,

FRANCESCO DALLABETTA.

Compasiunea noastră familiei atât de greu încercată. Direcția Relații Externe și Integrare Europeană, Consiliul Județean Arad. (9411)

Profund îndurerați, deplângem dispariția cumnatului nostru

MIȘU BĂLĂBAN.

Dumnezeu să-l odihnească în pace! Ani și Costică Mihulin. (9410)

Profund îndurerați, regretăm dispariția celui care a fost unchiul nostru drag,

MIȘU BĂLĂBAN,

Dumnezeu să-l odihnească în pace! Nepoții Mariana, Mirela și Fane Faur. (9410)

Conducerea Regiei Autonome de Drumuri Municipale Arad și întregul personal al unității sunt alături de familia POP OVIDIU SORIN în greaua încercare pricinuită de trecerea în neființă a tatălui său. Sincere condoleanțe. (9400)

Colegele din clasa a XII-a B, Liceul Pedagogic, Dimitrie Țichindeal, împreună cu doamna dirigintă, Tomescu Mariana sunt alături de colega lor NEGRU IONELA la marea durere pricinuită de piederea tatălui și transmit sincere condoleanțe familiei îndoliate. (9438)

Mulțumim tuturor celor care au fost alături de noi la marea durere pricinuită de decesul celei care a fost soție, mamă, soacră și bunică

ȘARONI TENICA

din CAPORAL ALEXA. Dumnezeu să vă binecuvânteze. Familia îndoliată. (9458)

Consternați de uimire, împărtășim alături de familie și de prieteni, imensa durere provocată de trecerea în neființă a celui care a fost

FRANCESCO DALLABETTA.

Prin dispariția lui, am pierduit un colaborator de valoare, un mare om și un prieten adevărat al României. Dumnezeu să îl aibă în pază! Consiliul Județean Arad. România. (f.2365967)

Sincere condoleanțe familiei Barz pentru pierderea fiului și fratelui iubit,

CRISTIAN BARZ.

Dumnezeu să-l odihnească în Împărăția Lui. Ana-Maria, Chiri, David. (9471)

Cu sufletul îndurerat vă plâng dragii mei

FRANCESCO și CRISTI.

Nu voi uita niciodată zâmbetul de pe fețele voastre, înainte de acea nefericită clipă. Dumnezeu să vă odihnească la sânul său. Ana-Maria. (9471)

În aceste momente de grea încercare, la despărțirea tragică de logodnicul ei,

CRISTIAN,

împărtășim durerea ROXANEI și a familiei BARZ. Dumnezeu să-l odihnească! Familia d. IQIART. (9480)

Colectivul AGENȚIEI VOIAJ ARAD CFR este alături de colegul BARZ MARIUS și familia la marea durere pricinuită de pierderea fratelui și fiului

BARZ CRISTIAN

și transmite condoleanțe. (9487)

Suntem alături de colega noastră FAUR MARIANA în greaua încercare pricinuită de decesul unchiului. PARTIDUL DEMOCRAT ARAD. (9503)

Întregul colectiv al Secției Pediatrie II este alături de colegele CUCI RODICA și NEAGU MINODORA împărtășindu-le durerea, la moartea mamei și bunicii transmițându-le sincere condoleanțe. (9505)

Suntem alături de nașii noștri DORIN BALABAN și familia la despărțirea pentru totdeauna de tatăl și bunicul drag. Familia Betea. (9506)

Cu mare durere în suflet de luăm rămas bun de la cel care a fost un bun coleg,

BARZ CRISTIAN.

Vei rămâne veșnic în amintirea noastră! Conducerea și colegii de la Camera de Comerț.(f.)

Suntem alături de familia BARZ în momentele grele pricinuite de pierderea fiului lor drag,

BARZ CRISTIAN.

Sincere condoleanțe! Colectivul Camerei de Comerț. (f.)

Ne despărțim cu inimile îndurerate de cel care a fost un bun coleg și prieten,

BARZ CRISTIAN.

Nu te vom uita niciodată! Colegii din cadrul Biroului Unic al Camerei de Comerț. (f.)

Sindicatul Liber al CCIA Arad „Hermes" este alături de familia îndurerată în urma decesului celui care a fost

BARZ CRISTIAN,

un om deosebit, un coleg excepțional, un prieten devotat. Amintirea lui va rămâne veșnic în amintirea noastră. Dumnezeu să-l odihnească în pace! (f.)

† COMEMORĂRI †

Cu aceiași durere anunțăm că, astăzi, 2 aprilie 2002, se împlinesc 5 ani de când a plecat fulgerător dintre noi, cel care a fost un bun soț, tată și bunic

SAS ROMAN (ROMI).

Vei rămâne veșnic în inimile noastre. Cei care te-am iubit, FAMILIA. (9197)

Astăzi, 2 aprilie, se împlinește un an de când ne-a părăsit pentru totdeauna cea care a fost

PAPP OLTENIA.

Un gând frumos și o ploaie de lacrimi pe tristul tău mormânt. Soțul, fiul și nepoatele cu familia. (9383)

Un pios omagiu la împlinirea unui an de la trecerea în neființă a celei care a fost

LUȚAI SOFICA.

Mama și fiica. (9391)

Trecerea timpului nu va șterge niciodată durerea care ne-a sfâșiat sufletele acum 5 ani la despărțirea de iubitul nostru soț, tată și bunic,

medic veterinar,

FEIER AUREL.

Familia. (9436)

Tristă și neuitată va rămâne ziua de 2 octombrie, dată la care se împlinesc 6 luni de la dureroasa despărțire de cel care a fost fiu, frate, cumnat și unchi,

GHERMAN PETRU,

Te vom plânge veșnic și nu te vom uita niciodată! Lacrimile recunoștinței și neuitării nu vor seca niciodată! Îndurerată, familia Gherman Ioan. (9482)

Lacrimi și flori pe mormântul celei care a fost

SIMICURESCU MARGARETA,

acum, la un an de la dureroasa despărțire. FAMILIA. (9511)

SATLINE

A DESCHIS RESTAURANTUL

În ARAD, STR. ION ANTONESCU 2-4, BL. M7 - PARTER (Piața Mihai Viteazul)

PROGRAM ZILNIC 12 - 24 REZERVĂRI TEL. 228.616

LA PLAZZA

Sediu Central:
SC Centrosoja srl
Arad, Poetului 105-107
Tel. 057 270408
Fax: 057 250528

Puncte de vânzare:
LIPOVA
Str. Nicolae Bălcescu 33
Tel. 093 404014 Dl. Radu

FRUMUȘENI
AF L $ B Nr. 136
Tel. int. 120 Dl. Bujor

CHIȘINEU CRIȘ
Str. Gării, la Protecția Plantelor
Tel. 094 626864 D-na Tătaru

INEU
Str. Republicii nr. 6, la Serviciul Public Județean de Protecția Plantelor Ineu
Tel. 094 773148 dl. Hanciuța

SEBIȘ
Str. Zărandului nr. 30
Tel. 310560 Dl. Jidoi

GURAHONȚ
Str. Parcului, la Protecția Plantelor Gurahonț
Tel. 090012415 Dl. Șurtea

CURTICI
Str. Alba Iulia nr. 26
Tel. 464267 D-na Don

PECICA
Nr. 344 Tel. 468385

NĂDLAC
Str. Nicolae Bălcescu nr. 4, la Agromec Nădlac
Tel. 091 934837 Dl. Roman

SĂCUIENI jud. BIHOR
str. Morii nr. 47
Tel. 059/352122 Dl. Mogyari

• Ești producător agricol?
GRUPUL DE FIRME CENTROSOJA SE GÂNDESTE LA TINE
CENTROSOJA
CENTROSOJA s.r.l.
• Cum? PRIN LANSAREA PROGRAMULUI PROMOȚIONAL DE PRIMĂVARĂ, LA FINELE CĂRUIA TE AȘTEAPTĂ

TOMBOLA CENTROSOJA 2002

La startul în campania promoțională și cumpără de la Centrosoja:
- semințe de porumb, floarea-soarelui, soia, orzoaică
- erbicide
- insectofungicide
- îngrășăminte complexe
- azot

Poți câștiga pe loc produse Centrosoja și participi la TOMBOLĂ

În 8 aprilie și 15 mai, ai șansa să fii proprietarul unei minimotorete - marca PIAGGIO - în valoare de 1.500 Euro și a unui tricimobil - marca PIAGGIO APE - în valoare de 4.000 Euro

Doar cu Centrosoja - calitate și câștiguri garantate!
Fii client Centrosoja - fii câștigător!
(2365936)

S.C. BODIMAR SRL
Oferta primăverii
Tel. Fax 057-270078; 270079
DEPOZIT GRĂDIȘTE str. ARDEALULUI nr. 2 (lângă pod)

VĂ OFERĂ

CĂRĂMIDĂ EFICIENTĂ
peste 20 de modele și dimensiuni, de la 1.300.000 lei/m3
SISTEME ȘI PLĂCI GIPS - CARTON (import)
grosime 9,5 = 49.500 lei/m2; 12,5 = 53.800 lei/m2; 12,5 = 85.000 lei/m2
pentru umezeală - chituri; profile și accesorii;
PLĂCI BITUWELL (import Germania)
- 5 culori și transparente; 1 buc = 0,93 x 2000 = 248.000 lei

- TAVANE FALSE cu structură și decorative
- PARCHET LAMINAT 1 m2 = 278.000 lei (import)
- LAMBRIURI LAMINATE; 1m2 = 135.000 lei (import) și accesorii
- ȘINDRILĂ BITUMINATĂ (import) (5 modele și culori)
- FIBRĂ DE STICLĂ imp. ITALIA; 1m2 = 158.000 lei (culori și dimensiuni multiple)
- SISTEME DE ZIDĂRIE POROTHERM (10 modele și dimensiuni)
- SCHIEDEL - ȘIMINEIE ȘI SISTEME DE COȘURI PT. FUM (30 ani garanție)
- PLĂCI POLICARBONAT imp. DANEMARCA; (trapezoidale)
- PLĂCI POLICARBONAT celular și compact (7 culori); (import)
- CĂRĂMIDĂ DE STICLĂ (albă și colorată), gama SOLARIS
- VATĂ MINERALĂ (normală și cașerată); (toate grosimile)
- MEMBRANE BITUMINOASE (cu bitum aditivat); (20 ani garanție)
- JGHEABURI și BURLANE P.V.C.; ACCESORII (import Belgia)
- FERESTRE - VELUX; folie protectoare sub țiglă
- ȚIGLĂ - BRAMAC (import AUSTRIA); (30 ani garanție)
- sistem de acoperiș LINDAB
- GRESIE; FAIANȚĂ; OBIECTE SANITARE; BINALE
- PAVAJ PT. EXTERIOR; RIGOLE; BORDURI ect. (modele și culori deosebite)
- VOPSEA LAVABILĂ; COLORANȚI; VOPSEA ULEI și RĂȘINOASE
- DILUANȚI, ARACET; AMORSĂ, SILICON; SPUMĂ DE ETANȘARE
- ȚIGLĂ INDICENĂ; O.B; P.C; plasă de sârmă; rabiț; carton asfaltat
- ciment; var; adezivi; gleturi; ipos; ciment rostuit; tinci (pt. Exterior)
- vopsea pentru țiglă; profile pt. trepte și muchii (colțuri, socluri etc)
- glet pastă; adeziv flexibil; adeziv pt. polistiren și poliuretan
- plăci decorative pt. tavane și pereți; dibluri pt. Polistiren
- profile pt. placaje ceramice; plasă din fibră de sticlă
- tencuială decorativă pt. interior; ciment rosturi (gamă mare de culori)
- polistiren espandat și extrudat (de la 1 cm - 20 cm grosime)
- plăci azbociment (import Ucraina); B.C.A. toate dimensiunile
- TERACOTE, CĂRĂMIDĂ ȘAMOTĂ, BLOCURI CERAMICE PT. HORN
- B.C.A. la toate dimensiunile

ASIGURĂM
- TRANSPORT - ÎNCĂRCAT, DESCĂRCAT
- MECANIZAT LA DOMICILIUL CLIENTULUI

PREȚURILE INCLUD T.V.A.

S.C. ARCONSERV S.A.
str. Bicaz, 1-5, Telefon/fax 288.803, 288.725
Lichidează STOC PIESE AUTO NOI PENTRU
RABA și SAVIEM
Prețuri negociabile
(9396960)

DACOROM S.C. DACOROM. S.R.L.
Arad, Mihai Eminescu, nr.6
FIRMA NOASTRĂ VĂ OFERĂ SPRE VÂNZARE SĂMÂNȚĂ DE PORUMB SÂRBESC ZP 335 ȘI ZP 409 LA PREȚUL DE NUMAI 40.000 LEI/KG
Cumpărătorii se vor prezenta cu adeverința de la primăria locală.
Tel. 057/281100; 057/281200 (C.A.)

OFERTA PROMOȚIONALĂ!
EURO-CASSA S.R.L.
ÎMPRUMUTURI
de la 10-40 milioane comision 14% pe an
și de la 50-500 milioane comision 6% pe an
pentru imobile, mașini etc.
ORAR 9,00-17,00,
B-dul Decebal nr. 2-4, camera 211. Telefon: 284.390
(S.C. PROIECT) (9397908)

PRIN MAGAZINELE
SC BENDEA SRL
situate în Arad, B-dul Revolutiei Nr. 26-30, tel. 231.853,
str. Liviu Rebreanu Nr. 68, tel. 250.905
str. Eftimie Murgu colt cu Pădurii, tel. 228.966
Program zilnic 9 - 17,00
Sâmbătă 9 - 13,00

VINDE LA CELE MAI AVANTAJOASE PREȚURI:
- Materiale de construcții (ciment, var, BCA, rigips, oțel beton) membrane izolatoare, plasă rabitz, plasă gard, polistiren expandat plăci azbociment, cuie, sârmă
- Tablă zincată, cutată și neagră și decapată
- Instalații sanitare și accesorii pentru încălzire, vopsele și adezivi, vată minerală
- Baterii import (Italia)
- Căzi cu hidromasaj, dulapuri baie Elveția
- Calorifere aluminiu, calorifere oțel, cazan pentru încălzire pe gaz, boilere electrice, boilere pe gaz.
- Toată gama de țevi, fitinguri și garnituri
- Parchet lamelar, lambriuri toate culorile
- Faianță și gresie diferite modele, culori
- Tavan casetat AMS import Austria

VÂNZĂRI ÎN 36 RATE

la cele mai mici prețuri de la 150.000 - 195.000 cu TVA inclus

AVANS O
(2360750)

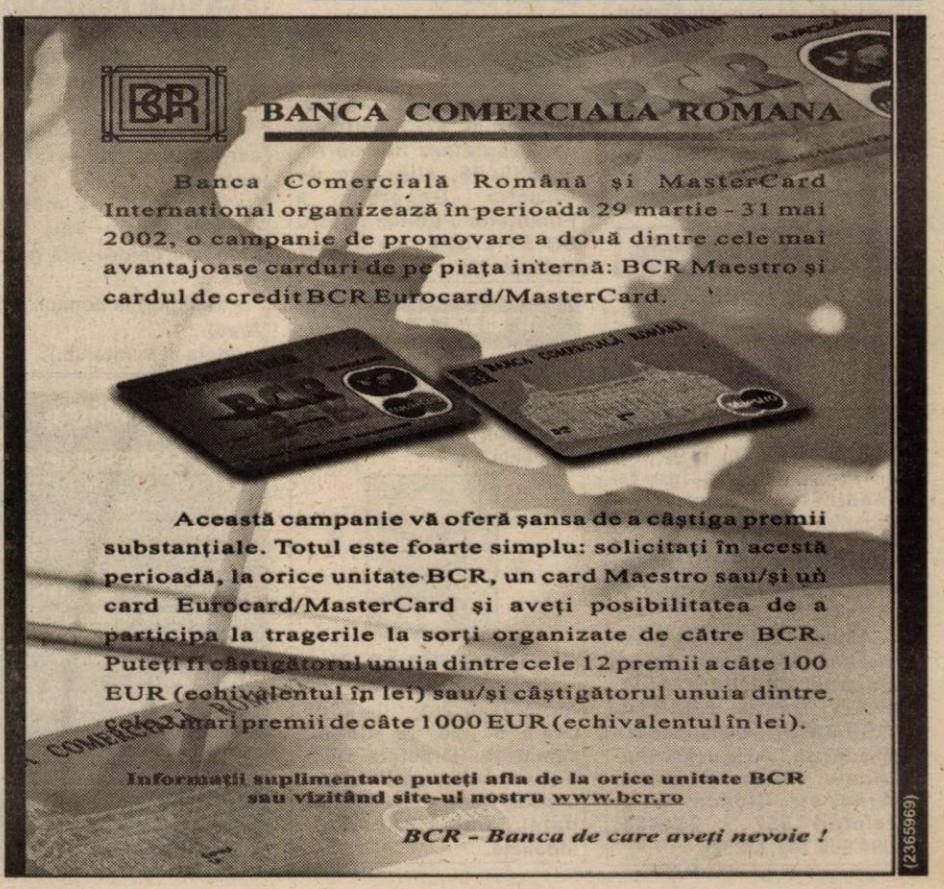

(2365969)

BANCA "TRANSILVANIA" S.A.
SUCURSALA ARAD,
Str. Unirii nr. 5-7,
Tel. 057/283.122
NOUL ATM
CALEA VICTORIEI 35-37
(sediul CTP)

ADEVĂRUL
Cotidian independent Arad
Anul XIV, nr. 3574
Miercuri, 3 aprilie 2002 • 16 pagini • 5000 lei • e-mail: adevarul@arad.ro; adv.pub@arad.ro
BRAT Publicație auditată în semestrul II 2000
Tiraj mediu zilnic vândut: 33.205

WEST BANK
CARDINE BANKING GROUP
ARAD, B-dul Revoluției nr. 88
Tel: 284.888, Fax: 285.202
Dobânzi depozite persoane fizice
(suma minimă 500.000 lei)
1 lună 30%
2 luni 31%
3 luni 32%

MITICĂ, FII CU OCHII PE EL...!

Conferința județeană a PSD Arad este de acum istorie. O istorie rușinoasă pentru cei care au pierdut lupta. Rușinoasă în sensul că s-au făcut de rușine și au fost făcuți de rușine. Pe de altă parte, o istorie cu „împliniri măreț", cu „succese tot mai mari" și așa mai departe. Ca întotdeauna - unii nemulțumiți și scoși pe ușa de serviciu, alții - jubilând și punând la cale planuri mari.

Ce n-au înțeles taberele (câte or fi fost) aflate în dispută politică, administrativă, dar mai ales financiară? (Adică dispută pentru bănet, ca să se priceapă clar). N-au înțeles că nu o anume tabără a pierdut. Pentru că, indiferent cine a câștigat sau a pierdut lupta politică, timp de doi ani de zile cât a durat această bătălie pentru putere, de pierdut a pierdut electoratul. Prin urmare, electoratul are de recuperat doi ani, recuperare care, practic se va putea face (personal, sunt convins că nimic nu se va recupera) doar într-un singur an, fiindcă următoarul an va fi unul electoral, când fiecare se gândește cum să ajungă pe o anume listă.

PSD Arad a pus mâna pe toate structurile de putere: Primărie, Consiliul Județean și Prefectură. Numai că, cel puțin la Consiliul Județean, lucrurile nu sunt prea clare. Chiar dacă președintele Caius Parpală a trecut la PSD, mai rămân două sule (originalul îi aparține lui I. Iliescu) în coasta PSD-ului: cei doi vicepreședinți, Gh. Falcă și Claudiu Cristea. PSD vrea tot și, dacă legea i-ar permite ar elimina în doi timpi și trei mișcări și această piedică pentru a pune stăpânire pe tot ce mișcă-n zona puterii. Numai că legea nu prea e de partea lor și mă îndoiesc că vor reuși.

Lupta pentru putere se poartă însă și în interiorul PSD. Directorii actuali ai instituțiilor descentralizate ale statului au fost propuși și numiți în mare majoritate nu de cei care se află acum la putere. De fapt, de la aceste numiri și foloasele lor a pornit scandalul în partid. Că directorii sunt vizați pentru schimbare nu mai e nici un secret. Sau cel puțin o parte (bună) din ei. O listă cu persoanele care trebuie schimbate circulă de vreo trei luni de zile.

I. IERCAN

(Continuare în pagina 5)

Pentru că ar fi încasat, ilegal, 150 Euro „amendă" pentru trecere pe culoarea roșie

DOI POLIȚIȘTI ARĂDENI - ACUZAȚI PENTRU LUARE DE MITĂ

Pag. 4

Pag. 7

Privatizarea ca eșec

Principalul prelucrător de lapte - SCIL Arad - în pragul falimentului

FEMINA
pag. 10

s.c. SERGIU&GIANINA s.r.l. ARAD
execută
TÂMPLĂRIE DIN ALUMINIU
GRECIA și P.V.C.
DECEUNINCK IMPORT
◆ geamuri termopane
◆ rolete P.V.C. și aluminiu
◆ jaluzele verticale și orizontale
◆ site speciale insecte
◆ uși pliante ◆ porți ◆ garaje
B-dul Revoluției nr. 24,
Telefon 092.292.559

De ieri

DIRECȚIA REGIONALĂ VAMALĂ ARE UN NOU ȘEF - RELU MATIUȚ

Pag. 6

Societate comercială
caută pentru închiriere pe termen lung
DOUĂ SPAȚII PENTRU BIROURI ÎN CARTIERELE A. VLAICU (ZONA UTA SAU FORTUNA) ȘI MICĂLACA (ZONA 500 SAU 300).
Informații la telefon 280904, orele 8,00 - 15,00.

INFOTON
DEALER AUTORIZAT
Panasonic & Technics
Electrocasnice, Audio, Video, TV., Telecomunicații
str. Eftimie Murgu, nr. 74-76, tel./fax: 281800
magazin:
str. Lucian Blaga, nr. 2-4, tel./fax: 281595

Mobilier la comandă
Mochetă
Prețuri avantajoase
ARCADIA S.R.L.
Piața Soarelui bl. 603
Tel. 269.637

microcredit
MICROENTERPRISE CREDIT ROMANIA S.A.
RAPID CREDIT Până la 5.000 DEM
BUSINESS CREDIT Până la 25.000 DEM
INVESTMENT CREDIT Până la 75.000 DEM
Finanțare internațională și tehnologie germană de creditare
Acum și în Arad
TIMIȘOARA: CALEA DOROBANȚILOR (COLȚ CU SIMION BĂRNUȚIU)
TEL./FAX: (056) 224.676, (056) 224.422
NOI DĂM CREDIT DEZVOLTĂRII TALE !
(2204950)

ALGLASS
B-dul Revoluției nr.26-38 Tel: 338.244
Str. Roșiori Nr.26 Tel/Fax: 289.053
FERESTRE DIN PVC cu geam termopan
APARTAMENT 2 CAMERE - 499 EURO + FEREASTRA BAIE GRATUIT
APARTAMENT 3 CAMERE - 599 EURO + FEREASTRA BAIE GRATUIT

CALENDAR

✎ Astăzi, Soarele răsare la ora 6 și 32 de minute și apune la ora 18 și 32 minute.

✎ Au trecut 93 de zile din acest an. Au mai rămas 272 de zile până în anul 2003.

✎ **Praznicul zilei: Biserica ortodoxă:** Cuv. Nichita Mărturisitorul; Sf. Mc. Elpidifor; **Biserica greco-catolică:** Cuv. Nichita Mărturisitorul (Denia Acatisului Buneivestiri).

A venit Barza!

La Arad: Tegariu Roxana Cristina, **Dehelean** Gabriel Fabian, **Kiss** Emanuel Cristian, **Pușcaș** Ioan Dan.

La Ineu: Cherecheș David, **Blaj** Raluca, **Cizmaș** Paul.

La Sebiș: Vasica Simona.

HOROSCOP

Miercuri, 3 aprilie

Berbec (21.03-20.04). Veți avea multă energie, dar va trebui să o gestionați rațional. Veți fi pus în fața unor evenimente neașteptate.

Taur (21.04-20.05). Ar fi bine să puneți bazele relațiilor pe care le veți avea. Veți avea o ocazie rară de a fructifica planurile mai vechi.

Gemenii (21.05-20.06). Demersurile dvs. se vor bucura de succes în toate domeniile: carieră, dragoste, relații.

Rac (21.06.-22.07). Veți munci mult pentru a vă realiza proiectele, dar vă veți reorganiza viața pe baze noi.

Leu (23.07-22.08). Ocupați-vă mai atent de dvs. îndreptați-vă atenția spre planul profesional, care va da rezultate bune.

Fecioara (23.08-22.09). Dacă ați luat unele hotărâri, ocupați-vă serios de ele. Veți putea lua decizii mature care vă vor orienta existența.

Balanța (23.09-22.10). Veți pune bazele siguranței materiale. Se vor produce schimbări radicale în viața dvs.

Scorpion (23.10-21.11). Există soluții pentru problemele dvs. încercați să fiți mai atent în jurul dvs. și nu lăsați nervii să vă domine.

Săgetător (22.11-21.12). Veți reuși să vă materializați visele și veți pune la cale și altele mai frumoase.

Capricorn (22.12-19.01). Șansa continuă să fie de partea dvs.! Noi oportunități profitabile, proiecte și propuneri benefice.

Vărsător (20.01-20.02). Dacă aveți niște planuri de perspectivă, puneți-vă imediat pe treabă.

Peștii (21.02-20.03). În viața dvs. se va instala armonia, blândețea și mai ales pacea sufletească. Vă puteți ocupa de economisirea banilor.

„ADEVĂRUL" VĂ ASCULTĂ

La telefonul dimineții, 280944, între orele 9,00 - 12,00

Un administrator pe care nu-l interesează problemele locatarilor. Maria Covaci din Arad este nemulțumită de faptul că locatarii din blocul în care locuiește nu vor să adune bani pentru reparația acoperișului. „Eu stau la etajul patru. Îmi plouă în apartament, iar zugrăveala din camere este distrusă. Pereții sunt plini de mucegai. O să ne îmbolnăvim! Când este vorba de adunat bani nu interesează pe nimeni pentru că administratorul și președintele locuiesc la etajele doi, respectiv trei și ei nu au probleme de acest gen", spune Maria Covaci.

Mizerie pe strada Aron Pumnul din Bujac. Elena Alexandru domiciliată în Arad, cartierul Bujac, strada Aron Pumnul, reclamă faptul că pe strada pe care locuiește este o mizerie de nedescris. „Vecinii își lasă găinile și rațele pe stradă. Iar în fața caselor au grămezi de cărămizi, pietriș și alte gunoaie. Au fost o dată cei de la primărie aici, au dat câteva amenzi și atât, dar alte măsuri nu s-au mai luat. Strada a rămas la fel de mizerabilă!", ne povestește sesizanta.

Redactor de serviciu, N. B.

La telefonul după-amiezii, 280003, între orele 15,00 - 18,00

Vandalii la atac

D-na Andreea Semanca din Arad, este nemulțumită de faptul că, în urma curățeniei de primăvară, acțiune inițiată de Primărie „mulți oameni își bat joc de munca concetățenilor lor." D-na Semanca spune că: „am primit puieți de la Gospodărirea Comunală și i-am plantat pe spațiile verzi dar deja câțiva dintre aceștia au fost rupți." Pe această cale cititoarea ziarului nostru face un apel la organele de ordine pentru „a-i prinde și pedepsi pe vandalii care distrug munca făcută de cei cărora le pasă câtuși de puțin de modul în care se prezintă urbea lor."

Redactor de serviciu, R. M.

SPECTACOL

Sâmbătă, 6 aprilie, Casa de Cultură a Sindicatelor va găzdui spectacolul lui Ioan Gyuri Pascu și al formației „The Blue Workers". Show-ul, intitulat „Stângul de a visa", este organizat de Digipas Recording & TEMPO MUSIC.

AU PLECAT DINTRE NOI

✝ Păun Mihai (1938); Bălăban Mihai (1928); Măjinescu Elena (1919); Silaghi Floare (1922); Lazăr Floarea (1929); Tămaș Elena (1919).

METEO

Vremea va deveni ușor instabilă. Cerul va fi temporar noros și pe alocuri se vor semnala ploi care vor avea și caracter de aversă. Vântul va sufla la moderat din sector estic.

Temperaturi maxime: 17 la 20°C. Temperaturi minime: 3 la 6°C.

CINEMATOGRAFE

Dacia: Vanilla SKY (Deschide ochii) (SUA) 10; 12,30; 15,00; 17,30; 20

Mureșul: O familie genială (SUA) 10; 12,30; 15; 18

Arta: Harry Potter și piatra filozofală (SUA) 15; 17,30; 20

Sala Mică: Corbul: Mântuirea (SUA) 15,30; 18,30

Progresul: „O" de la Othello (SUA) 16; **O altă șansă** (SUA) 18

Lipova: Câini și pisici (SUA) 16; **Dr. Dolittle 2** (SUA) 18

AVERTIZARE METEO

În intervalul 3-8 aprilie, vremea se va răci, mai ales în estul și centrul țării, devenind rece pentru această perioadă. În Maramureș, Transilvania, Moldova și în zona de munte, vor cădea precipitații mixte. De vineri (5 aprilie) și în sudul țării ploile se pot transforma, izolat, în lapoviță și ninsoare. Vântul va avea intensificări mai ales în sudul și estul țării, precum și la munte. Se va produce brumă, pe arii extinse în jumătatea nordică a țării și pe alocuri în celelalte regiuni. În nord-estul și centrul țării, izolat se va produce îngheț la sol.

În vestul țării, vremea se va răci treptat începând de joi 4 aprilie, cerul va prezenta înnorări mai accentuate în Banat, unde local va ploua. La munte va ninge. Vântul va prezenta unele intensificări din sector estic și nordic. Se va produce brumă pe arii relativ extinse în Crișana și pe alocuri în rest.

PROHIBIȚIE LA PESCUIT, LIBER LA ȘTIUCĂ

Conform Ordinului Ministerului Agriculturii 140/2002 și 247 al Ministerului apelor, pădurilor și mediului din 26 martie 2002, începând cu 1 aprilie se instituie prohibiția la pescuit în apele colinare și de șes. Prohibiția va dura până în 30 mai inclusiv. În schimb se poate pescui la știucă, pește interzis pescuitului timp de un an de zile. Perioada pescuitului la știucă se va încheia la 1 februarie 2003.

Conform lui Nică Degeratu secretar cu pescuitul la A.J.V.P.S., asociația se va adresa ministerelor competente pentru a obține o derogare la câteva bălți administrate de asociație. În caz că demersurile întreprinse vor avea succes, A.J.V.P.S va informa membrii pescari.

DORU SAVA

UTILITARE

PIEȚE, TÂRGURI

Azi este zi de piață la Pâncota, Beliu, Buteni, Șiclău, Macea, Vânători, Pecica, Șiria și zi de târg la Beliu și Buteni.

Mâine, joi, este zi de târg săptămânal la Curtici, Sebiș, Cermei, Săvârșin, Secusigiu, Zerind.

FARMACII DE SERVICIU

● Farmacia **REMEDIUM** Arad, B-dul Revoluției nr. 52-54. Program luni-vineri: 7,30-20,00, sâmbătă 8,00-14,00. Telefon 233195.

● Farmacia **„OMNIAFARM"**, Calea Aurel Vlaicu, Bl. Z28, cu program zilnic de la orele 8,00-22,00. Telefon 271724.

● Farmacia **LIBRO PHARMA non-stop** Calea Aurel Vlaicu 60-68 (lângă stadionul (UTA) telefon 212.992.

URGENȚE STOMATOLOGICE

Cabinetul de pe str. Crișan (în spate la Gionelli) are program non-stop. Telefon: 253794. Cabinetul din B-dul Revoluției nr. 62, ap. 17, între orele 9,00-19,00. Telefon: 256665.

Și Cabinetul Stomatologic din Calea Victoriei nr. 7 A asigură zilnic urgențe, inclusiv sâmbăta, între orele 10-15. Telefon 095.565.622.

Cabinetul stomatologic de pe str. Abrud Bl. 129/C (P-ța Miorița) asigură servicii stomatologice zilnic între orele 9,00-12,00 și 15,00-19,00, iar sâmbăta 9,00-12,00. Telefon: 259659.

ADMINISTRAȚIA FINANCIARĂ

Administrația Financiară a municipiului Arad: Asistență contribuabili (impozitul pe venitul global) - telefon 280633, 280733, int. 199 între orele 8,00-12,00.

ÎNTRERUPERI DE CURENT

Joi: Aleea Fluturilor Bl. 11, 12, 13, 14.

APOMETRE

Citirea apometrelor la abonați se face azi pe următoarele străzi: Castanilor, Popa Șapcă, Ana Ipătescu, Bagdazar, Coltișor, Pinului, Merișor, Minca, Densușeanu, Corabiei, V. Bogrea, Ogorului, Armoniei, Petuniei.

Mâine se vor citi apometrele pe străzile: Molidului, Viilor, Constituției, Nicolae Iorga, C. Pavelescu, Bobâlna Macului, Prislop, Lucernei, Măcesului, Furnicii, Gladiolelor, Gutuilor, D. Coresi, Petalelor, Tabacovici, Titan, G. Augustin, Pincio Basarab, Miraj, M. Cuntan, G.D. Loga, Agricultorilor, Livezilor, Munteniei, Timișului, Arieșului, Olteniei, Albinelor.

TELEFON DE URGENȚĂ LA POLIȚIE: 955

Noile numere de centrală telefonică ale I. J. P. (Inspectoratul Județean de Poliție) Arad: 237.170; 237.803; 237.878; 237.887; 236.858.

ADEVĂRUL
COTIDIAN INDEPENDENT ARAD

Editor: S.C. ADEVĂRUL S.R.L. Arad

COD FISCAL R 1681938 ● COD SICOMEX 19.604 ● CERTIFICAT J 02/1886/31X1991 ● COD SIRUES 020956601 ● ISSN 1220-7489

Redacția și administrația: 2900 Arad, Bd. Revoluției nr. 81. Telefoane: SECRETARIAT - 281802, fax 280655, 280625; ADMINISTRAȚIE - CONTABILITATE - 281797; MICA PUBLICITATE - 210775; MAREA PUBLICITATE - 280904; CLUBUL PRESEI - 280989.

Consiliul de administrație: președinte - DOREL ZĂVOIANU, telefon 281802, 280625; vicepreședinte - MIRCEA DORGOȘAN, telefon 210776; membri: DOREL BARBU, telefon 281797; NICU COJOCARU, telefon 280904; MIRCEA CONTRAȘ, telefon 280854.

Colegiul de redacție: MIRCEA CONTRAȘ (redactor-șef); MARCEL CANCIU (șef secție foto), telefon 281701; ALEXANDRU CHEBELEU (șef secție sport), telefon 281701; NICU COJOCARU (șef secție publicitate) telefon/fax: 280904; GABRIELA GROZA (secretar general de redacție), telefon 280854; VASILE FILIP (șef secție cultură-învățământ-tineret), telefon 281855; 280003; IOAN IERCAN (șef secție politică), telefon 280943; DORU SAVA (șef secție social-economic), telefon 281738; ȘTEFAN TABUIA (șef secție actualități), telefon 281855; 280003; DOREL ZĂVOIANU (președinte al Consiliului de administrație), telefon 281802, 280625.

Difuzare - Marketing: MIRCEA ȚÂȘCĂ (șef secție)-telefon 280904

Tiparul executat la S.C. MEDIAGRAF S.A. ARAD, str. Feleacului F.N., telefon 250902, fax 250920

„Adevărul" poate fi citit și pe Internet la adresa http://adevarul.arad.ro

Echipa de serviciu

IOAN TULEU
secretar de redacție

Bianca Felea, Adela Pop, Ioan Leac, Dina Rujan, Ramona Vidulescu
tehnoredactare computerizată

Olimpiu Bulzan, Doina Jurcă, Aurica Telcian, Dacian Toduța
corectură

CURSURI

Casa de Cultură a Municipiului Arad, anunță deschiderea cursului de secretariat, cu durata de 4 luni. Cursul va cuprinde: limba engleză, limba italiană, limba germană, dactilografie și inițiere pe calculator. Înscrierile se fac zilnic la sediul instituției, din str. Gh. Lazăr nr. 1, între orele 9-13. Informații la telefon: 211918.

PREȚUL AURULUI

BANCA NAȚIONALĂ. Pentru gramul de aur de 24 K: prețul cu ridicata - 320.179 lei, iar prețul de achiziție - 288.161 lei. Prețuri înregistrate ieri. **PIAȚA NEAGRĂ. Aur 14 K**: cumpărare - 150.000 lei/g, vânzare - 170.000 lei/g. **Aur 18 K**: cumpărare - 180.000 lei/g, vânzare - 200.000 lei/g.

CURSUL VALUTAR*

VALORI ÎNREGISTRATE IERI, 2 APRILIE 2002

Denumirea valutei	BNR	BCR		BRD		Banca Transilvania		Banca Agricolă		Bursa neagră	
		C	V	C	V	C	V	C	V	C	V
Euro	28858	28364	29070	28480	28910	28450	28765	28300	29000	28600	28000
Dolar S.U.A.	32842	32800	32950	32700	33000	32650	32950	32500	32980	32750	32900
Forint	118	112	118	114	120	115	119	114	123	116	118

Trezește-te române! 100% Natural
Ofertă Specială la Magazinul alimentar ZIRIDAVA
RED CHILI Tuică naturală de prune

LUPTA DINTRE ARTERM ȘI CONSUMATORI SE MUTĂ ÎN INSTANȚĂ

S.C. Arterm S.A. a fost acuzată, de Oficiul pentru Protecția Consumatorului Arad, în urma unor controale „la sânge", că a facturat nejustificat, în luna ianuarie, 3,6 miliarde de lei, bani suportați de consumatorii necontorizați din municipiu. **„Conducerea Arterm,** aflăm de la **Ioan Hârlău,** director adjunct al OJPC, **a făcut o plângere referitoare la procesul verbal întocmit de organul de control, bazându-se în primul rând pe faptul că până acum societatea de termoficare nu a pierdut nici un proces cu OJPC."**

Ca atare, OJPC susține că toate aspectele constatate în urma controlului sunt reale. **„Instanța de judecată va fi cea care va elucida problema. Numai după aceea se va putea spune, cu certitudine, dacă Arterm a păgubit arădenii cu mai bine de trei miliarde sau nu."** - a conchis **Ioan Hârlău.**

EUGENIA BĂRDAȘ

ACCIDENT MORTAL... LA CHIȘINEU CRIȘ

Kovacs Lorand (21 ani) din localitatea Chișineu Criș, muncitor la S.C. „Bodimar" SRL, în timp ce conducea autoturismul Dacia 1300 cu numărul de înmatriculare AR-05-YTH, din cauza vitezei excesive și a faptului că se afla sub influența băuturilor alcoolice, a pierdut controlul volanului, lovindu-se de un copac aflat pe marginea drumului, după care s-a răsturnat într-un șanț din apropiere. În urma impactului a decedat pe loc **Hadi Alexandru** (29 ani), din satul Adea (Sintea - Mare) muncitor la S.C. „Unirea Meseriașilor" Ch. Criș și a fost accidentat grav **Lasllo Bela** (26 ani), din aceeași localitate, fără ocupație, ambii pasageri în autoturism.

ÎN ATENȚIA ABONAȚILOR DIN MUNICIPIU

Cititorii care au contractat abonament prin remizierul Iulinsky Laszlo și nu au primit ziarele în luna aprilie, sunt rugați să contacteze redacția „Adevărul" zilnic, între orele 9-15, la telefonul 281797, în vederea reluării distribuirii abonamentelor.

152 DE ANI DE LA ÎNFIINȚAREA JANDARMERIEI ROMÂNE

Comandamentul Județean de Jandarmi Arad (CJJ) a organizat o conferință de presă ocazionată de împlinirea a 152 de ani de la înființarea Jandarmeriei Române, eveniment sărbătorit astăzi, 3 aprilie.

Col. Alexandru Kiș, comandantul CJJ Arad, a prezentat un scurt istoric al Jandarmeriei, înființată de către voievodul Grigore Alexandru Ghica, care a promulgat prin Ofis Domnesc, Legiunea care punea bazele primei forțe militare destinate menținerii ordinii publice.

Începând în 1990, instituția Jandarmeriei își recapătă denumirea tradițională și se dovedește, în momentele grele ale procesului complex de democratizare a țării, o forță de ordine publică având o structură militară sigură, credibilă și stabilă.

„Jandarmeria Română de astăzi, apreciată ca fiind Armă de elită, este continuatoarea de drept a acestei tradiții, pe care, cu cinste și neobosit, o duce mai departe. Ea se prezintă, în cel de-al 152-lea an al existenței sale, ca o instituție solidă, ca o forță de ordine publică aflată deasupra angajamentelor politice partizane, pe deplin fidelă Constituției și instituțiilor statului de drept, angajată ferm și necondiționat în slujba legii și a drepturilor fundamentale ale cetățenilor și comunității. În acest moment aniversar aduc mulțumiri tuturor instituțiilor cu care cooperăm sau colaborăm și, nu în ultimul rând, cetățenilor județului Arad, pentru sprijinul dat jandarmilor arădeni în vederea îndeplinirii misiunilor încredințate", a concluzionat col. Kiș.

S. AMBRUȘ

Sâmbătă, la Ștrandul Neptun

EXPOZIȚIE DE CLUB ȘI SELECȚIE PENTRU TOATE RASELE CANINE

Asociația Chinologică Română Arad organizează sâmbătă, 6 aprilie, ora 9,00, în incinta Ștrandului Neptun, selecție pentru toate rasele, în vederea obținerii dreptului de montă și reproducție.

Câinii de rasă, care nu posedă acte de proveniență, pot participa pentru a putea obține tipicitatea la rasele unde nu sunt cluburi naționale, după care pot obține Pedigree B, în așteptare.

De asemenea, se va mai desfășura un examen de lucru pentru toate rasele, în vederea obținerii dreptului de montă și reproducție.

Tot în același loc și în aceeași zi, Clubul Național Român al Raselor Nordice organizează expoziție de club, pentru grupa V, F.C.I.

Înscrierile se fac la sediul Asociației Chinologice din str. Emil Gojdu, nr.5, joi, între orele 17- 19. Informații suplimentare se pot obține la telefoanele 214488, 211222 și 280482.

Vizitatorii și în mod special copiii vor avea ocazia să urmărească exemplarele canine într-un alt mod decât cel obișnuit. Intrarea este liberă.

S. AMBRUȘ

ALOCAȚII PENTRU NOU-NĂSCUȚI

Beneficiarii de alocație de naștere pentru copii nounăscuți primesc în aceste zile banii, în baza prevederilor Legii 416/ 2001. Plata alocațiilor pentru cererile depuse în luna februarie 2002 se va face în zilele de 3, 4, 5 aprilie 2002, între orele 9 - 14, la casieria Direcției de Asistență Comunitară, din Arad, B - dul. Revoluției nr. 95.

Plata se face pe baza actului de identitate al beneficiarului și certificatul de naștere al minorului pentru care se solicită alocația.

Luni, 8 aprilie, se vor da în folosință cele două terenuri de tenis de câmp de la Baza „Constructorul". Terenurile au fost reamenajate în mod corespunzător și aici se vor ține cursuri de inițiere pentru copii între 6 și 14 ani. Monitor va fi Nicolae Cociuban. Dar nu numai. În același timp însă terenurile pot fi închiriate de către amatori de tenis de câmp contra unei sume modice prin plata cu ora sau prin abonamente lunare și pe sezon. Ca o noutate ar fi că, în curând, datorită instalației de nocturnă, se va putea juca tenis până la orele 23,30.

ONORIU FELEA

FOC, PE STRADA PODULUI

Un incendiu s-a produs pe strada Podului FN, la un post trafo aerian, proprietatea S.C. Electrica S.A. Focul a pornit de la o țigară aruncată neglijent lângă postul trafo, unde se găseau diferite materiale combustibile, care s-au aprins imediat.

Până la intervenția pompierilor au ars: cutia de distribuție, coloana trafo, cablajul de joasă tensiune pe o suprafață de trei metri, un transformator și deșeuri de hârtie.

Pagubele produse s-au ridicat la o valoare de peste 20 milioane lei.

N. BODRAN

INCENDIU DE LA O... LUMÂNARE

● Pagubele se ridică la peste 10 milioane

La gospodăria lui Iosif Schlinger de pe strada Unirii nr. 10, a izbucnit un incendiu. Flăcările au izbucnit de la o lumânare aprinsă lăsată nesupravegheată și au făcut ca bunuri în valoare de peste 10 milioane lei să fie distruse: mobilierul din două încăperi și planșeul pe o suprafață de 10 metri pătrați.

Incendiul a fost stins de către Detașamentul de pompieri militari Arad, care a intervenit prompt la solicitare, reușind să salveze bunuri în valoare de aproximativ 100 milioane lei.

N. B.

CONCURS PENTRU POSTURI LIBERE LA CASA JUDEȚEANĂ DE PENSII

În baza H.G. nr. 1087 din 25 octombrie 2001, cu privire la organizarea și desfășurarea concursurilor pentru ocuparea funcțiilor publice, Casa Județeană de Pensii Arad, organizează concurs pentru informatician la Biroul informatică.

Concursul va avea loc în data de 29 aprilie 2002 orele 10, la sediul instituției din Arad, str. Gh. Lazăr nr. 20.

Condițiile specifice pentru participarea la concurs și informații suplimentare se pot obține la sediul instituției, la Compartimentul Management - Resurse Umane, parter sau la telefonul 057-281345 int. 108.

*

Casa Județeană de Pensii Arad aduce la cunoștință scoaterea la concurs a postului vacant de medic expert al asigurărilor sociale - șef serviciu expertiză medicală recuperare a capacității de muncă.

Condiții pentru ocuparea postului: medic specialist, specialitatea expertiză medicală și recuperare a capacității de muncă.

Înscrierile se fac în termen de cinci zile de la data publicării anunțului la sediul instituției, din str. Gh. Lazăr nr. 20.

Concursul se va desfășura la sediul Institutului Național de Expertiză Medicală și Recuperare a Capacității de Muncă din str. Romulus nr. 62, sector 3, București, la o dată ce se va comunica ulterior.

Informații suplimentare se pot obține la sediul Casei Județene de Pensii Arad, str. Gh. Lazăr nr. 20 sau la telefon 281345 interior 108.

INFRACȚIUNI, LA FRONTIERĂ...

În perioada 29 martie - 1 aprilie a.c., subunitățile subordonate Poliției de Frontieră Arad au constatat mai multe infracțiuni.

● La PPF Curtici, în trenul rapid OVIDIUS, s-au prezentat la ieșirea din țară doi cetățeni cu pașapoarte bulgărești. La controlul efectuat de organele Poliției de frontieră s-a constatat că pașapoartele respective sunt falsificate prin înlocuirea fotografiei. În timpul cercetărilor s-a stabilit adevărata indentitate a cetățenilor: **Yazici Anmet** (26 ani) și **Yazici Adnan** (25 ani) domiciliați în Turcia. Aceștia au intrat legal în România cu pașapoartele turcești prin PPF Otopeni. Li s-au întocmit dosare penale pentru fals privind identitatea și tentativă de trecere ilegală a frontierei, fiind arestați preventiv.

● La PPF Turnu, s-a prezentat la intrarea în țară **Teleuca Vasile** spunând că merge în călătorie. Efectuându-se verificări s-a constatat că acesta a ieșit ilegal din țară, ascuns într-un TIR străin, în cursul lunii mai 2001, dată la care pașaportul său era reținut. I s-a întocmit dosar penal pentru trecere ilegală a frontierei de stat.

● La PPF Nădlac au fost predați părții maghiare în baza acordului de readmisie, **Caroli Cristinel** (30 ani), domiciliat în Constanța, **Răducan Mișu** (30 ani) domiciliat în Buzău. Primul a trecut ilegal frontiera ungaro-austriacă, fiind reținut de poliția austriacă, iar al doilea a încercat să treacă aceeași frontieră, fiind reținut de organele maghiare. Li s-au întocmit dosare penale pentru trecerea ilegală a frontierei unui stat străin respectiv tentativă.

● Tot la PPF Nădlac s-a prezentat pentru a ieși din țară un cetățean român, folosind un pașaport românesc falsificat prin înlocuirea fotografiei. În timpul cercetărilor s-a stabilit adevărata identitate a acestuia. El fiind **Tolan Pavel** (20 ani) domiciliat în comuna Feldru, jud. Bistrița Năsăud. I s-a întocmit dosar penal pentru fals privind identitatea, complicitate de fals material în înscrisuri oficiale și tentativă de trecere ilegală a frontierei de stat.

● La ieșirea din țară în PPF Nădlac s-a prezentat **Novacovici Daniel** (24 ani) domiciliat în Gereșu-Mare, jud. Timiș, prezentând la control un pașaport falsificat prin înlocuirea fotografiei. I s-a întocmit dosar penal pentru fals privind indentitatea, complicitate la fals material în înscrisuri oficiale și tentativă de trecere ilegală a frontierei de stat.

S. GHILEA

FOC PROVOCAT DE BOSCHETARI

Pe strada Feleacului, la conductele termice aparținătoare de S.C. Electrica a izbucnit un incendiu. Acesta a fost produs de câțiva boschetari care încercau să se încălzească făcând foc în apropierea conductelor.

Flăcările s-au extins mistuind instalația de pe conducte pe o suprafață de aproximativ 12 metri liniari și vegetația uscată pe aproximativ 30 de metri pătrați.

Pagubele produse au fost estimate la o valoare de peste 10 milioane lei.

N. BODRAN

Pentru că ar fi încasat ilegal 150 Euro, amenda pentru trecerea pe culoarea roşie

DOI POLIŢIŞTI ARĂDENI - ACUZAŢI PENTRU LUARE DE MITĂ...

Mergând pe firul unei informaţii care spunea că doi subofiţeri din cadrul Poliţiei Municipiului Arad ar fi cerut şi primit suma de 150 Euro de la doi turişti germani, ne-am adresat I.P.J. Arad pentru amănunte. La început a fost confuzie, după care biroul de presă al I.P.J. a venit cu un comunicat. Care spune că: **„La Inspectoratul de Poliţie al Judeţului Arad se află o sesizare cu privire la faptul că în dimineaţa zilei de 30.martie.a.c., orele 04,00, doi agenţi de ordine de la Poliţia Municipiului Arad au săvârşit abateri de la regulamentele militare şi ordinele în vigoare, care reglementează executarea serviciului.**

În acest sens, s-a dispus trimiterea celor doi în faţa Consiliului de Judecată şi, în funcţie de hotărârea acestuia, urmează a fi luate una din următoarele măsuri:

- În situaţia că subofiţerii vor fi găsiţi nevinovaţi, îşi vor continua activitatea, iar în cazul în care vor fi găsiţi vinovaţi, împotriva lor vor fi luate măsuri administrative, prevăzute de Legea 80/1995 privind statutul cadrelor militare sau va fi sesizat Parchetul Militar Timişoara."

Ce se ascunde în fapt în spatele acestor fraze? În traducere liberă ar veni că doi subofiţeri (agenţi de ordine) din cadrul Poliţiei Municipale Arad - deşi aveau sectorul de patrulare în Aradul Nou - au oprit o maşină din Germania care, cică, ar fi trecut pe roşu la intersecţia de pe str. Lacului. Poliţiştii explică prezenţa lor acolo prin faptul că s-ar fi dus la chioşcurile din zona „Intim" pentru a cumpăra ceva de mâncare. După care s-au apucat să dirijeze circulaţia... Nu se cunoaşte dialogul pe care cei doi l-ar fi avut, cert este însă faptul că nemţii s-au oprit la poliţia Lipova unde au dat declaraţii cum că poliţiştii arădeni ar fi cerut, iar aceştia le-ar fi dat, suma de **150 Euro** pentru a fi lăsaţi să plece mai departe. Sesizările au ajuns imediat pe masa şefului I.P.J. Arad, lt. col. **Nicolae Gudiu**. Comanda I:P.J. refuză să dezvăluie presei identitatea celor doi subofiţeri. Au fost demarate verificările de rigoare, mai ales că alături de cei doi s-au mai aflat şi doi militari în termen. Purtătorul de cuvânt al I.P.J., lt. **Emil Moţiu** ne declara că **„au fost trimişi în faţa consiliului de judecată al I.P.J. Arad, urmând a se lua o hotărâre într-o zi - două."**

Se pare că asupra celor doi poliţişti nu s-au găsit banii însă ei vor fi judecaţi (şi) pentru încălcarea consemnului. În funcţie de ce va stabili consiliul de judecată în urma verificările în cauză se va decide una din următoarele posibile sancţiuni: pe linie administrativă se poate da avertisment, mustrare scrisă, consemnare, retrogradare în funcţie, amânarea înaintării în gradul următor pe o perioadă de la 1 la 2 ani. De asemenea, în cazul că vor fi găsiţi vinovaţi, va fi sesizat Parchetul Militar Timişoara. Vom reveni...

SORIN GHILEA

MESAJUL PREFECTULUI CU OCAZIA ZILEI JANDARMERIEI

Ziua Jandarmeriei Române este un bun prilej de a transmite cele mai sincere felicitări tuturor celor care activează sub stindardul acestui important detaşament care veghează la ordinea şi liniştea publică.

Mulţumesc jandarmilor din judeţul Arad, tuturor ofiţerilor, subofiţerilor, sergenţilor angajaţi şi militarilor în termen pentru buna colaborare cu celelalte autorităţi publice, pentru modul în care şi-au îndeplinit misiunile încredinţate.

Vasile Ungureanu,
Prefectul judeţului Arad

MESAJ ANIVERSAR CU OCAZIA ZILEI JANDARMERIEI ROMÂNE

În neîncetata curgere a vremii, popasurile aniversare ies din sfera efemerului, definind şi mai bine sufletul unui popor, afinităţile lui pentru tradiţie, permanenţă, continuitate şi cultul eroilor.

Sărbătorirea a 152 de ani de la înfiinţarea Jandarmeriei Române reprezintă, fără îndoială, un atfel de moment, când inimile tuturor celor care iubesc această armă bat la fel.

La ceas aniversar, comanda Inspectoratului de Poliţie al Judeţului Arad şi întreg personalul din subordine, are plăcutul prilej de a fi alături de toţi colegii din cadrul Comandamentului Judeţean de Jandarmi Arad, care, prin gradul înalt de implicare şi dăruire manifestat în îndeplinirea misiunilor încredinţate prin demnitatea, devotamentul şi spiritul de sacrificiu ce îi caracterizează, au dovedit că se află în slujba aplicării legii şi a cetăţenilor, acţionând sub imperiul unui singur comandament: onoarea militară şi datoria faţă de ţară.

Cu prilejul Zilei Jandarmeriei, permiteţi-ne, stimaţi colegi, să vă adresăm calde felicitări pentru rezultatele deosebite obţinute, să vă urăm putere de muncă, succes în îndeplinirea prerogativelor ce vă revin, exprimându-ne convingerea că instituţiile noastre vor continua tradiţionala colaborare pentru asigurarea şi garantarea unui climat de linişte şi ordine publică, a drepturilor şi libertăţilor fundamentale ale cetăţenilor, a proprietăţii publice şi private.

LA MULŢI ANI ŞI MULT SUCCES!

ŞEFUL INSPECTORATULUI
Lt.col.,
GUDIU NICOLAE

Medicii de familie vor fi sancţionaţi dacă nu verifică periodic starea de sănătate a asiguraţilor

Medicii de familie vor fi penalizaţi cu 10 la sută din veniturile aferente unui trimestru pentru neefectuarea, din vina lor, a controlului periodic obligatoriu al stării de sănătate a celor înscrişi pe liste, aşa cum prevede Contractului cadru pe anul 2002, a declarat, marţi, agenţiei MEDIAFAX, Iulian Popescu, director general al Casei Naţionale de Asigurări de Sănătate. "Controlul medical periodic reprezintă o măsură de prevenţie esenţială avînd un dublu efect: depistarea precoce a bolilor cu consecinţe majore în morbiditate şi mortalitate şi prevenirea îmbolnăvirilor, ceea ce determină implicit costuri scăzute de diagnostic şi tratament", a mai spus Popescu. De aceea, doctorii ca nu vor efectua acest control din vina lor, la peste 20 la sută dintre asiguraţi, într-un trimestru, vor primi cu 10 la sută mai puţin din veniturile aferente plăţii per capita (pentru numărul de persoane înscrise pe listă). Potrivit legislaţiei, anual, asiguraţii în vîrstă de peste 30 de ani au dreptul la un control medical gratuit, plătit din bugetul caselor de asigurări de sănătate şi achitate, de aceste insituţii, medicului de familie. Controlul medical periodic este un drept al fiecărui asigurat, dar, în egală măsură, şi o obligaţie a acestuia, pe care nu trebuie să o neglijeze, altfel va pierde anumite facilităţi, a mai spus Popescu.

Pe şosele...

Pe raza localităţii Şilindia, **Rus Petru Cristian** (31 ani), din Arad, şofer la filiala CEC Arad, în timp ce conducea autoturismul Dacia 1310, cu număr de înmatriculare AR-03-MLG, a surprins şi accidentat grav pe minorul **Alexandru Marcel Florin** (11 ani), din localitate, elev la Şcoala Generală, care a circulat pe bicicletă şi a traversat strada fără să se asigure.

Bulevardul Iuliu Maniu - închis circulaţiei

Din cauza unor reparaţii la conductele de gaze, lucrări demarate zilele acestea, Bulevardul Iuliu Maniu a fost închis circulaţiei. Cei care doresc să ajungă în Micălaca vor fi nevoiţi, timp de trei zile să facă un „mic" ocol prin Grădişte, ruta pe care trebuie să o urmeze fiind: Grădişte - şoseaua de centură - Micălaca. După ce lucrările de reparaţii vor fi finalizate, circulaţia pe B-dul I. Maniu se va desfăşura în condiţii optime.

Comunicat

Vineri, 5 aprilie 2002, orele 13.00, la Sala mică a Casei Sindicatelor va avea loc Conferinţa Judeţeană a Organizaţiei de Femei a PSD Arad. Sâmbătă, 6 aprilie 2002, orele 10.00, la Sala Studio a Teatrului de Stat va avea loc Conferinţa Judeţeană a Organizaţiei de Tineret PSD-Tineretul Social Democrat Arad.

LIGA CAMPIONILOR

Aseară, în prima manşă a sferturilor de finală ale Champions League, s-au înregistrat rezultatele:

● Bayern München - Real Madrid 2-1 (0-1). Au marcat: Effenberg min. 81, Pizarro min. 87, respectiv Geremi min.11.

● Deportivo La Coruna - Manchester United 0-2 (0-2). Au înscris: Beckham min. 13, van Nistelrooy min. 40.

MIERCURI, 3 APRILIE 2002

TVR 1
7,00 Jurnalul de dimineaţă
7,30 Strict necesar. Magazin matinal
8,15 Pasiuni - s. rel.
(l) 9,00 Amnezia - f. rel.
10,40 Amprente - rel.
10,55 TVR Cluj
13,00 Garantat 100% - rel.
14,00 Jurnalul de prânz
14,30 Oameni ca noi
15,00 Bucuriile muzicii
16,00 Panorama
17,00 Medicina pentru toţi
17,45 Pasiuni - s.
18,30 Corect! Cu Ruxandra Gheorghe
18,35 Careul de aur. Cu George Mihăiţă
19,15 Avanpremieră. Ştiri. Sport
19,25 Istoria fotbalului
20,00 Jurnal. Meteo. Sport
20,45 Teatru Naţional de TV prezintă: **Al matale, Caragiale**
21,45 Cu ochii'n 4
22,45 Recurs la morală
23,50 Jurnalul de noapte
0,05 Infomania
1,05 Poveste de dragoste - rel.
1,50 Jurnal. Meteo, Sport - rel.
2,30 Curat Caragiale! Parol! - rel.
2,40 Lumea dansului

TVR 2
7,00 În mijlocul furtunii - s. rel.
7,50 Dimineţile unui bărbat cuminte
8,50 Fete vesele - s.
9,15 Desene animate - rel.
10,05 Gata cu fumurile!
10,10 Zona crepusculară - s. rel.
10,35 Tată, am încurcat-o! - s.
11,00 Prietenii lui Piticot - rel.
11,45 Camera de gardă - rel.
12,20 Bărbaţi, la cratiţă! - rel.
13,25 Ştiri
13,30 E dreptul tău! - rel.
14,00 Desene animate
15,15 Toţi, împreună
16,00 Călătorind prin ţară
16,30 Sport Plus
17,30 Mit şi istorie
17,55 Ştiri
18,00 Ştiri regionale
18,30 Rural XXI
19,00 Muzică populară
19,40 Banatica (emisiune în limba maghiară)
19,55 Feţe
20,00 Ultimii războinici
21,00 Zona crepusculară - s.
21,30 Telejurnal
(●) 22,00 Pasiune în Turcia - dramă, Spania, 1994
23,55 Clepsidra cu imagini
025 Ultimii războinici - rel.
1,20 Televiziunea, dragostea mea! - rel.
2,30 Telejurnal - rel.
3,00 Fete vesele - s. rel.
3,25 Dimineţile unui bărbat cuminte - rel

PRO TV
7,00 Teo - rel.
8,00 Ştirile Pro TV - Ziarul dimineţii tale
9,00 Tânăr şi neliniştit - s. rel.
10,10 .Ro - rel.
10,15 Gândeşte liber - rel.
11,30 UEFA Champion League - rel.
13,00 Rezumat UEFA - rel.
(●) 14,00 Luptătorul Ninja - f. rel.
16,00 Tânăr şi neliniştit - s.
17,00 Ştirile Pro TV
17,35 Vremea
17,40 Pro TV te ascultă ce vezi
17,45 Teo
19,00 Ştirile Pro TV. Sport.Vremea
(●) 19,45 Soldatul - acţiune/SF, SUA, 1998
21,30 UEFA Champions League - repriza I
22,30 Ştirile Pro TV
22,45 UEFA Champions League - repriza II
23,40 .Ro
23,45 Ştirile Pro TV
0,00 Rezumat UEFA
(●) 1,00 Blankman - comedie, acţiune, SUA, 1994
3,30 Fotbal: Meci din Divizia A - rel.

TV ACASĂ
7,00 Poveşti adevărate - rel.
7,30 Căsuţa poveştilor - rel.
(●) 8,00 Amor de cătel - s. rel.
9,00 Maria Belen - s. rel.
* Căsuţa poveştilor
10,15 Vei fi a mea Paloma! - s. rel.
(●) 11,15 De 3 x femeie - rel.
12,15 Dragoste şi putere - s. rel.
12,45 Salome - s. rel.
13,40 Micuţele doamne - s.
15,00 Dreptul la viaţă - s.
15,50 Căsuţa poveştilor - desene animate
16,00 Fiorella - s.
(●) 17,30 Amor de cătel - s.
18,30 Maria Belen - s.
19,30 Poveşti adevărate
* Vremea de acasă
20,00 Vei fi a mea Paloma! - s.
* Vremea de acasă
(●) 21,00 De 3 x femeie
22,00 Salome - s.
22,55 Dragoste şi putere - s.
23,25 Poveşti adevărate - rel.
0,00 Sânge din sângele meu - s.
0,40 Dreptul la viaţă - s.rel.
(●) 1,30 De 3 x femeie - rel.
2,30 Muzica de acasă, muzica nopţi

HBO
8,00 Noriega - biografic, SUA, 2000
9,55 Gata de luptă - comedie, SUA, 2000
11,45 Armă mortală 2 - acţiune, SUA, 1989
13,40 Votul decisiv - dramă, SUA, 1999
15,15 Concert Savage Garden
16,25 Irezistibilă - comedie romantică, SUA, 1999
18,05 Pe viaţă - comedie, SUA, 1999
20,00 American Beauty - dramă, SUA, 1999
22,00 Culoarul morţii - dramă, SUA, 1999
1,05 Nu mă cheamă Gary - comedie neagră, SUA, 1999

PRIMA TV
7,00 Luna sălbatică - s. rel.
8,00 Zid
12,55 Clip Art
13,00 Copiii spun lucruri trăznite - rel.
13,00 Motor - rel.
14,30 Providence - s. rel.
15,30 Viper - s.
16,30 Luna sălbatică - s.
17,30 M.A.S.H. - s.
18,00 Focus
19,00 Camera de râs
19,30 Real TV
20,00 Cronica cârcotaşilor
21,00 Plump Fiction - comedie, SUA, 1998
23,00 Focus Plus
23,30 M.A.S.H. - s. rel.
0,00 Viper - s. rel.
0,55 Clip Art - rel.
1,00 Camera de râs - rel.
1,30 Focus Plus - rel.

TELE 7 ABC
7,35 Ştiri
7,50 Videoclipuri
10,00 Tentaţii - rel.
11,00 Documentar - rel.
12,00 Apel: Crima - s. rel.
13,00 Videoclipuri
14,00 BD în alertă - comedie, România, 1971 - rel.
16,15 Reportaj 7 abc - rel.
17,00 Germania astăzi - doc.
17,30 Apel: Crima - s.
18,30 Telejurnal
19,00 Destinaţa: Germania - doc.
19,30 As Show - rel.
(●) 20,30 Pe drum - dramă, Ungaria, 1979
22,00 Concert
23,00 Documentar - rel.
23,30 Ştiri. Sinteza zilei
23,45 Videoclipuri

ANTENA 1 – TV ARAD
7,00 Ştiri TVA - rel.
7,30 Voltaj la Arad - rel.
8,00 Observator
* Sport
9,00 Cafeaua cu sare
10,00 Ispita - s.
11,00 Te voi iubi mereu - s.
13,00 Ştirile amiezii
13,15 MacGuyver - s.
14,00 Din dragoste - rel.
16,00 Emisiune în limba bulgară
16,30 Publicitate, promo
16,45 Ştiri TVA
17,15 Soledad - s.
19,00 Observator
* Sport
* Meteo
20,00 Gong Show - em. divertisment
21,57 Publicitate, Promo
22,00 Observator
22,15 Ştiri TVA
22,30 Marius Tucă Show
(●) 23,30 O lecţie de viaţă - comed./dramă, SUA
1,30 Închiderea programului - rezivie tehnică

TV RCS
8,30 Cafeaua de dimineaţă
9,30 Desene animate
10,00 Videoclipuri
10,15 Telenovela
11,00 Ştirile RCS - rel.
11,45 Atitudini - informativ
13,15 Câini şi pisici - doc.
13,45 Videoclipuri
14,00 Ştirile RCS - rel.
14,35 Convieţuiri
15,05 Academia prinţeselor - film
16,30 Radical power - doc.
17,00 Trei destine - s.
17,45 O altfel de lume
18,15 Ştirile RCS
19,00 Aventurile lui Huck - desene animate
19,30 Hit Squad - comedie
19,50 Videoclipuri
20,00 O oră cu Dani Dascălu
21,00 Provocările tehnologiei - doc.
21,30 Videoclipuri
21,40 Desert Speaks - doc.
22,00 Ştirile RCS
22,35 Sacrificiul din iubire - film
(■) 24,00 Erotica

Redacţia Adevărul nu îşi asumă răspunderea pentru modificările ulterioare intervenite în programele Radio - TV

BANII „CURAȚI" AI PARTIDELOR ARĂDENE

Teoretic, partidele politice trăiesc din cotizațiile plătite de către membri. Practic, este imposibil să se descurce doar cu acești bani, mai ales că în general cotizațiile nu prea se strâng. De aceea, cheltuielile - și nu sunt chiar puține - sunt suportate în general de cei care au bani și își dau obolul pentru funcția deținută în partid sau pentru ajutorul acordat de către partid. Donațiile și sponsorizările se duc pe cheltuieli curente (chirie, apă, curent, telefon, calculatoare, fax-uri etc.) sau pe organizarea diverselor manifestări.

Dar, să vedem cum stau partidele arădene la capitolul „bani curați", adică la cât se ridică nivelul cotizațiilor.

• **PSD** are cea mai bine pusă la punct structură de colectare a cotizațiilor. **Primarul** municipiului plătește 4% din venitul net.

Consilierii, cotizația obișnuită plus 4% din indemnizație. **Salariații și pensionarii** - 1% din venitul net. **Patronii** - 200000 lei lunar. **Elevi, studenți, țărani, șomeri, casnice** - minimum 1000 de lei. Plafonul maxim nu poate depăși 50 de salarii minime pe economie într-un an. **Parlamentarii** plătesc 10% din salariul net. Din banii colectați, o treime merge la București, o treime la organizația județeană și o treime rămâne la organizația municipală. PSD este singurul partid care trimite bani la „centru". La toate celelalte, ca să folosim o expresie deja celebră „banii arădenilor rămân la Arad".

• **PUNR**, recent reînființat după despărțirea de PNR, percepe de la membrii simpli 2000 de lei lunar și câte 1000 lei lunar de la pensionari, studenți, șomeri. Consilierii locali și județeni plătesc câte 50.000 lei lunar.

• **PNL.** Pensionarii, studenții și șomerii cotizează câte 5000 lei lunar, iar angajații, 15000. **Consilierii** - 100000. **Deputatul** - 100000 plus 8% din salariu. **Primarii** - 50.000. **Consilierii locali** - 15000. Toți cei care dețin funcții în partid dau câte 100000.

• **PD**-iști plătesc benevol de la 1000 de lei lunar în sus. Cei care dețin funcții - 15000 lei lunar minimum.

• **PRM** este destul de secretos. Am aflat doar că pensionarii plătesc minimum 2000 lei lunar, iar membrii simpli 5000. Din câte știm, președintele plătește minimum 300000 lei lunar, iar consilierii trebuie să „verse" 7% din indemnizație. Mai știm că deputatul plătea 3% din salar la Arad și 5% la București.

• **PNȚCD.** Cotizația minimă este de 3000 lei lunar, fiecare organizație din județ trebuind să verse minimum 100000 lunar. Consilierii județeni și municipali și membrii Consiliilor de Administrație - 10% din venitul net realizat. **Membrii Biroului** - 110000 lei lunar. **Membrii Delegațiilor Permanente județene și municipale** - 10000.

Consilierii locali - 7% din indemnizație. **Primarii** - 4% din salariu. Parlamentarii plăteau 2% la Arad și 5% la București.

S. TODOCA

Relațiile PSD-PUR:

NEAM - NEAM, DAR BRÂNZA-I PE BANI!

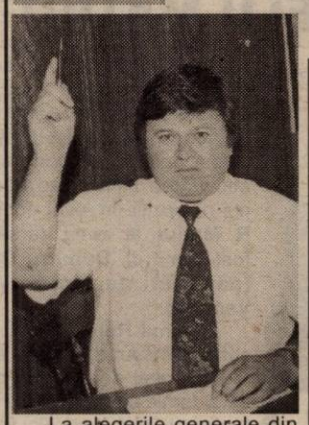

La alegerile generale din 2000, Partidul Umanist din România a fost acceptat pe listele electorale ale PDSR-ului cu un număr de șase deputați. Această înțelegere politică a fost respectată inclusiv în cazul județului Arad, unde d-na Mihaela Muraru Mândrea a fost aleasă ca deputat PUR pe listele partidului de guvernământ. Accentuăm termenul de „înțelegere politică", deoarece în anul electoral 2000 PDSR-ul avea nevoie ca de apă de postul de televiziune „Antena 1" (aflat la îndemâna PUR), iar umaniștii doreau să fie reprezentați cu siguranță în Parlament, lucru onorat de PDSR.

Toate bune și frumoase, numai că față de cei șase deputați pe care PUR-ul i-a strecurat pe listele PDSR, numărul acestora a crescut ulterior la 11, ultimii cinci provenind de la PRM. Așa că, dispunând de unsprezece deputați, PUR-ul s-a gândit că n-ar fi rău să-și constituie un grup parlamentar propriu în Cameră, separat de grupul PSD.

Față de cererea umaniștilor de a se constitui în grup parlamentar propriu, președintele Camerei Deputaților, Valer Dorneanu, le-a răspuns printr-un refuz cât se poate de elegant, invocând motive „de regulament".

Pentru informarea corectă a cititorilor, i-am solicitat părerea deputatului PUR Nicu Cojocaru, care ne-a declarat următoarele:

„Partidul Umanist din România susține în continuare ideea constituirii unui grup parlamentar propriu în Cameră. Suntem îngrijorați în legătură cu maniera simplistă prin care unii funcționari interpretează Regulamentul. Solicitarea noastră este una strict politică și nicidecum una de ordin funcționăresc, așa că așteptăm o soluționare în sensul intențiilor noastre, cu atât mai mult cu cât grupul parlamentar PDSR s-a transformat în grup PSD fără a trece printr-o perioadă independentă". După ce intenția noastră de constituire a unui grup parlamentar va fi analizată cu seriozitate în Biroul Permanent, în Comisia Juridică și - de ce nu - în plenul Camerei Deputaților, atunci vom discuta și asupra semnării protocolului de colaborare dintre partidul nostru și PSD."

DORU SINACI

PD ACUZĂ POLITICA PRACTICATĂ DE PSD ÎN AGRICULTURĂ

Conferința de presă organizată ieri de Partidul Democrat filiala Arad a fost susținută de către vicepreședintele Teodor Matica, șeful departamentului pentru Politici în Agricultură, Silvicultură, Mediu și Dezvoltare Rurală. Domnia sa a prezentat opinia PD față de politica pe care partidul de guvernământ o practică în agricultură. Democrații consideră că PSD a înregistrat deficiențe în domeniul politicilor agricole prin: anularea tuturor formelor de creditare sau de subvenționare a producătorilor agricoli, defavorizarea în mod flagrant a producătorilor mici și mijlocii prin modul în care este concepută OUG nr.108 din 2001 privind exploatațiile agricole,întârzierea nejustificată a acreditării Agenției SAPARD, alocarea pentru bugetul Ministerului Agriculturii în 2001 și în continuare în 2002 a unor sume din ce în ce mai mici față de cele din anul 2000, stoparea tuturor ajutoarelor financiare pe care producătorii agricoli trebuia să le primească pentru reluarea procesului agricol de producție, scutirea de datorii a fostelor IAS-uri supuse privatizării, nerespectarea programului de guvernare 2001-2004,neasigurarea funcționării instituțiilor nou create pentru verificarea și aplicarea regulilor regimului silvic, neglijarea obligațiilor asumate față de producătorii agricoli și deținătorii de terenuri. La acest capitol PD consideră că în prezent guvernul datorează 600 miliarde lei -taxa de drumuri cuprinsă în prețul motorinei pentru lucrările agricole, 400 miliarde lei-restanță față de furnizorii de mașini și tractoare agricole, 190 miliarde lei-restanță neachitată pentru subvenția la lapte, 145 miliarde lei restanță din neacordarea milionului la hectar.

Pentru revitalizarea agriculturii în România este nevoie de un plan Marshal, a specificat vicepreședintele Teodor Matica.

DANIEL ALBU

MITICĂ, FII CU OCHII PE EI!...

(Urmare din pagina 1)

Actuala putere a PSD vrea să-și pună oamenii ei, motivând că numai astfel va putea lucra eficient și va îndeplini programul partidului. Simplu ca bonjour. Motivul schimbării, vreau să zic. La această oră se lucrează cu sârg, dar și cu interese la o listă nouă cu oameni mai „profesioniști", nu-i așa?

Și ca lucrurile să decurgă în pace și bunăvoire (mă rog!) s-a făcut o propunere foarte inteligentă. Autor: primarul Dorel Popa. Propunerea sună cam așa: nici un membru de partid nu are voie să iasă în presă înainte ca diferendul cu alt membru de partid să fie discutat și analizat în cadrul partidului. Dacă nu respectă consemnul, este exclus din partid. Este clar că propunerea, să recunoaștem, isteață, îl privește în primul rând pe deputatul Dorel Zăvoianu. Acesta va trebui să scrie de aci înainte fabule politice cu boi, lupi, viței, câini, girafe și alte animale ca să scape de pedeapsă. Dacă-i va rezista pixul. Sau, eventual, să scrie poezii cu metafore revelatorii, în care, firesc, termenul de comparat trebuie să rămână o enigmă. Personal, mă îndoiesc că D. Zăvoianu va fi în stare de asemenea producții literare nevinovate, ca să nu spun încântătoare. Rezultatul: ori își mușcă limba definitiv, ori își caută un loc sub soarele altui partid mai „democratic", să zicem PRM, de o pildă.

Poate îl păcălește Creț Nicoară ca să-i întoarcă serviciul.

Una peste alta, PSD s-a blindat în fața presei, dar nu și în fața electoratului. Pentru că liderii PSD mai au mult de lucrat la capitolul performanțe și realizări. Primul care are mari obligații față de arădeni este primarul Dorel Popa. Promisiunile mult peste puterile oricui făcute în timpul campaniei electorale n-au cum fi îndeplinite. În actualul context, realizarea măcar a unor proiecte, zic eu 10% (un procent care pare modest, dar care e realist) din cele propuse de Dorel Popa ar însemna totuși ceva. Un ceva care să-i permită primarului să candideze pentru un post de parlamentar - să zicem senator. Numai că, dacă la Senat listele vor fi uninominale, Dorel Popa are șansa oricărui cetățean, nefiind susținut de partid. Și atunci doar realizările sale îi vor putea aduce fotoliul de parlamentar. Pe domnul primar îl așteaptă zile pline de succese, dacă va realiza ceva din promisiuni, sau uitarea, în caz contrar. Bastonul de mareșal e în ranița sa, doar să știe ce să facă cu el.

Chiar dacă nu e membru de partid, prefectul Dan Ungureanu este una dintre imaginile partidului. Depinde de el dacă imaginea va fi una de kinogramă sau una de aruncat la coșul de gunoi. Deocamdată, prefectul flotează de ici colo și se pare că nu prea știe care-i este misia. Ba plantează copaci prin te miri ce locuri (furându-le pădurarilor obiectul muncii), ba circulă prin județ (ca un secretar de partid de pe vremuri) ca să vadă cum se stă cu campania de primăvară în agricultură, ba își dă cu părerea (neavizată) în problema drumurilor, toate acestea creând impresia unui du-te vino fructuos, dar mai ales, agitat. Mă mir că prietenii sau cei care mișună prin jurul lui nu i-au zis să citească cu atenție, buche cu buche, Legea 215, să învețe pe de rost care sunt atribuțiunile prefectului (sincer să fiu, misia prefectului în România e cam fără obiect, ca să nu spun ingrată).

Sau mai bine să citească ce zice premierul A. Năstase în legătură cu corupția și să se apuce de treabă pe meleagurile noastre și să vadă cum stăm noi la acest capitol. Pentru că la corupție e bătaia peștelui. Se scrie asta în toate ziarele. Or, domnul prefect, în această privință, plutește cu nevinovăție într-o pace și liniște atotcuprinzătoare. Și au trecut multe zile de când și-a luat funcția în primire. Cu destule speranțe în rândul unora, dar mai ales în rândurile partidului.

Una peste alta, PSD nu are timp de jubilații și trebuie să-i dea bice. Am amintit aci doi lideri de imagine ai partidului: primarul și prefectul. Dar nu sunt scutiți de responsabilități nici alții, aș putea spune întreg partidul. Un partid care nu a demonstrat nimic electoratului decât intrigi și părurieli. Noi, ziariștii vom fi cu ochii pe partid pentru că, nefiind înregimentați, nu putem fi excluși din partid.

GĂURI NEGRE ÎN VARIANTA AMERICANĂ PRIVIND ATENTATELE SINUCIGAȘE DE LA WTC

În cadrul unei conferințe ținute la „The Center for Asian Studies" al universității din Cairo, la 5 decembrie 2001, dr. Mahmoud Khalaf și-a prezentat concluziile sale despre tragicele evenimente care au zguduit lumea la 11 septembrie 2001.

Cine este dr. Mahmoud Khalaf și care sunt concluziile sale?

Dr. Mahmoud Khalaf este analist strategic și profesor la Academia de înalte Studii Militare, „Gamal Abdel Naser" din Cairo, membru al „Royal College of Defense Studies" din Londra și deține și alte titluri academice și este profesor la cele mai înalte școli militare de pe planetă.

În cadrul conferinței de la Cairo, dr. Khalaf pune o serie de întrebări iscusite și de înalt profesionalism pe care le lasă spre judecată atât analiștilor, cât și celor interesați de aflarea adevărului. Întrebările sunt năucitoare și dovedesc înalta clasă a specialistului.

Prima întrebare este de ce cele 26 de servicii secrete americane care aveau ordin executiv de la președinte de a monitoriza Al Queda au scăpat-o pe aceasta de sub control timp de doi ani? Ce a făcut Norad (cel mai sofisticat sistem de aparate aerian din lume care se lăuda pe timpul războiului rece că poate detecta orice avion ce decolează în Rusia) în timp ce jeturile kamikadze se aflau în aer?

De ce baza militară aeriană Andrews specializată în intervenții militare ultrarapide a rămas spectator inconștient la o asemenea operațiune?

De ce președintele american (ajuns la Washington la orele 18,50) a ținut speech-ul televizat abia la ora 20,30 și ce a făcut el în acest răstimp?

După această primă serie de întrebări generale, dr. Khalaf intră în infrastructura operațiunii cu întrebări la obiect și bine gândite, dar înainte de a le aborda în mod foarte laconic trage concluzia că această operațiune de mare anvergură a fost minuțios pregătită de cel puțin 100 de specialiști pe etape. Fiecare etapă a acestei operațiuni ultrasecrete a necesitat măsuri de dezinformare și camuflaj.,

Urmează dezbaterea asupra infrastructurii operațiunii. Prima întrebare este ce a făcut în aer primul avion (de la decolare și până la coliziunea cu primul turn au durat 46 de minute) și de ce nimeni nu poate da nici o informație despre aceasta? De unde cunoșteau piraților aerului informații ultrasecrete americane ca de pildă că piloții militari americani nu aveau experiență în interceptarea navelor comerciale? O problemă importantă o constituie „proporționalitatea" acțiunilor, adică diferența dintre posibilitățile manifestate de Al-Queda până în 11 septembrie și anvergura operațiunii de atunci. La fel și pentru dr. Khalaf ca și pentru Andreas von Bulow rămâne o enigmă pe ce bază președintele Americii, George W Bush l-a decla-rat pe Osama bin Laden inamicul public nr. 1 al Americii și a trecut la bombardarea Afganistanului. El atrage atenția că într-o regiune muntoasă bombardamentele aeriene nu se justifică decât prin existența unor infrastructri militare la sol. Se știe că structura de comandă Al-Queda părăsise Afganistanul încă din noiembrie iar forța armată a acesteia (talibanii) fuseseră nimiciți și nu ne rămâne decât să tragem concluzia (spune dr. Khalaf) că aviața militară americană nu a bombardat decât locuri pustii având drept scop testarea de armament de ultimă generație. În final, dr. Khalaf pune o întrebare care se poate reformula astfel: cine a planificat și a executat în realitate operațiunea strategică din 11 septembrie 2001 împotriva Statelor Unite ale Americii?

PETRU DANCI

De ieri

DIRECȚIA REGIONALĂ VAMALĂ ARE UN NOU ȘEF - RELU MATIUȚ

După ce am prezentat în nenumărate rânduri activitatea deficitară a șefei interimare a Direcției Regionale Vamale Arad, **Camelia Popescu**, **Dinu Gheorghe** - directorul D.G.V. București a luat în calcul schimbarea din funcție a acestia.

Astfel, începând de ieri, **Camelia Popescu** a fost „avansată" ca **șefă a Biroului Vamal Zona Liberă Curtici** - acolo unde i-a detașat dânsa pe toți cei care i-au incomodat într-un fel sau altul activitatea de conducere. Bun prilej pentru a se întâlni și regăsi cu mai vechii colegi de breaslă.

Gimnastă în tinerețe, Camelia Popescu s-a dezechilibrat și a căzut... pe solul Zonei libere Curtici

Noul șef al **Direcției Regionale Vamale Arad** este dl. **Relu Matiuț**, fost șef al vămii Vărșand. Domnul **Relu Matiuț** a fost detașat să coordoneze activitatea DRV Arad până la noi dispoziții. În locul domnului **R. Matiuț**, la vama Vărșand a fost numit dl. **Dumitru Ghiriti** (până ieri adjunct al vămii Vărșand).

Domnul **Relu Matiuț**, noul șef al DRV Arad, a sosit ieri de la București declarându-ne că este dornic să facă treabă bună în cadrul DRV Arad. Noi îi urăm mult succes!

SORIN GHILEA

CONFERINȚA JUDEȚEANĂ A OT PSD A FOST INVALIDATĂ

Conferința Județeană a organizațiilor de tineret PDSR-PSDR Arad, desfășurată în urmă cu câteva săptămâni, pentru alegerea noii conduceri a OT PSD Arad a fost invalidată de către conducerea centrală a PSD. Astfel, sâmbătă, tinerii din cele două formațiuni politice se vor întruni din nou pentru alegeri. Amintim faptul că desfășurarea conferinței județene nu a fost recunoscută nici de către senatorul Avram Crăciun la aceea vreme președinte al PDSR Arad și nici de către secretarul executiv Liviu Gârgari.

Secretarul executiv al PSD Arad, Liviu Gârgari ne-a declarat că **„nu a mai avut loc o altă Conferință Județeană de constituire a Organizației de Tineret a PSD Arad"**.

D. ALBU

ACCESUL, STRICT INTERZIS

Dacă ceva a fost de neprețuit în „anii socialismului", atunci acel ceva era facilitatea cu care noi, românii, aveam acces la carte. Cu numai cinci lei Editura „Biblioteca pentru toți" îți oferea cărți fundamentale din patrimoniul literaturii naționale și universale. Cu 10, 15, 20 sau 25 de lei puteai cumpăra cărți editate în condiții grafice mai deosebite. Cartea era deci la îndemâna oricărui român și ni se părea firesc. Îmi amintesc că în anii facultății am rămas surprins (poate de aceea nici n-am uitat) când studenții străini povesteau cum furau cărți din librăriile de la ei, din Venezuela, Argentina, ba chiar și din Iugoslavia. Le furau pentru că erau foarte scumpe, bani n-aveau, dar aveau setea de a citi, de a se informa. M-am mirat și nu prea înțelegeam „cum e aia" să nu-ți poți permite o carte. Cât ar putea să coste?

Accente

Ei bine, astăzi văd și înțeleg. Cartea a devenit și la noi inaccesibilă, pentru cei mai mulți. Am ajuns și noi să intrăm în librării, să ne uităm la cărți și să le reașezăm cu regret pe raft. Ne-am dori să le avem, să le citim, dar buzunarul și grija celorlalte cheltuieli lunare, care ne agresează, nu ne permit.luxul de a cumpăra. Zilele trecute, într-o librărie, răsfoiam „Istoria românilor", o lucrare ce va apărea în zece volume, sub egida Academiei Române. Patru volume sunt apărute. Cât credeți că e prețul acestor patru volume? Un milion și jumătate de lei! Câți dintre români le vor cumpăra? Câți își pot permite acest lux? Sigur, știu: costă hârtia, costă tiparul, trebuie plătite drepturile autorilor. Dar și așa, un milion și jumătate!? Un salariu? La un asemenea preț prohibitiv te întrebi pentru cine a fost editată lucrarea - o lucrare atât de necesară, chemată să umple un mare gol și promisă încă de acum două decenii. Măcar în cazul acestei opere, fiind vorba de istoria noastră, pe care, logic, necesar, ar trebui s-o aibă în casă fiecare român, ca să citească din ea ca din Biblie, statul trebuia să o subvenționeze și să ne-o ofere la un preț larg accesibil. Așa însă, pentru foarte mulți dintre cei care și-ar dori-o, „Istoria" rămâne un vis sterp, neîmplinit. Sau, dacă o vor cu orice chip, n-au decât s-o fure. Deși, la cât de grele sunt volumele, nu văd cum. Dar, parcă poți ști!

TRISTAN MIHUȚA

REGULARIZAREA VĂII ALMAȘULUI

Primăria comunei Almaș a demarat anul trecut, în luna noiembrie, o amplă lucrare de regularizare a văii care traversează localitatea. Investiția, în valoare de peste un miliard de lei, este asigurată din fonduri europene și este executată de firma Recons din Oradea. Așa cum se poate vedea și în clișeul alăturat, malul stâng începe să prindă contur prin montarea așa numitelor gabioane (piatră prinsă în plase de sârmă zincată).

Concomitent cu regularizarea și consolidarea malurilor, se execută și o lucrare de decolmatare și igienizare a albiei.

După cum aflăm de la primarul comunei, dl. Filip Dalca, investiția prevăzută pe întreg parcursul văii în zona localității se va finaliza în acest an.

ȘTEFAN TABUIA
Foto: VIOREL MUSCA

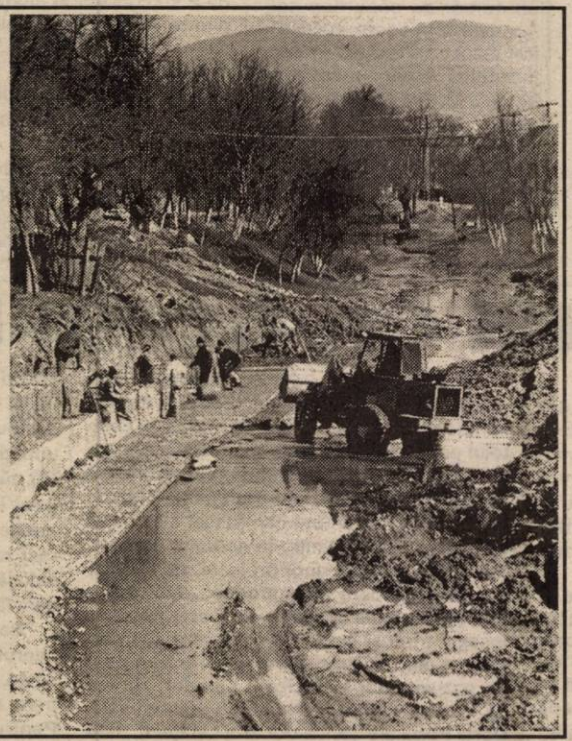

PROIECTE PENTRU RECONSTRUCȚIA IUGOSLAVIEI

Firmele arădene interesate pot participa *joi, 18 aprilie 2002*, la *Târgul Regiunilor Europei pentru Reconstrucția Iugoslaviei*. Evenimentul se desfășoară la *Novi Sad*, concomitent cu Congresul Puterilor Locale organizat de Consiliul Europei și este susținut în întregime de către Ministerul Relațiilor Economice Internaționale al Republicii Serbia, Consiliul Executiv al Vojvodinei și Consiliul Local al Orașului Novi Sad. La acest târg, Guvernul Federal de la Belgrad va prezenta un număr de 340 de *PROIECTE* propuse spre finanțare pentru *reconstrucția Iugoslaviei*. Detalii se pot obține la Departamentul *Integrare Europeană al CCIA Arad*, telefon 208805, unde se pot face și înscrieri, până la data de 8 aprilie 2002.

URMĂRIT GENERAL, ARESTAT

Polițiștii arădeni l-au reținut și introdus în arest pe *Buaciuc Petru* (39 ani), din Botoșani, fără ocupație, care mai are de executat 3 ani și 4 luni închisoare pentru săvârșirea infracțiunii de furt calificat.

• A ajuns în arest și urmăritul general *Ghic Ioan Florin* (27-ani), din Satu-Mare, fără ocupație, care are de executat închisoare pentru furt calificat.

PLAFONUL REȚETELOR COMPENSATE A FOST MAJORAT SUBSTANȚIAL

Plafonul rețetelor compensate a fost majorat la 1,8 milioane de lei de la un milion de lei, potrivit unui ordin comun al președintelui Casei Naționale de Asigurări de Sănătate și al ministrului Sănătății și Familiei, a declarat, ieri, pentru MEDIAFAX, Iulian Popescu, director general al CNAS.

Pînă acum, acestă majorare a fost aplicată numai în cazul medicamentelor gratuite, a mai spus Popescu. După recentele reglementări, rețetele de care asigurații beneficiază, în tratament ambulatoriu, în regim compensat sau gratuit, vor conține între unu și trei medicamente, valoarea totală a unei prescripții fiind de cel mult 1,8 milioane de lei.

Potrivit aceluiași ordin, compensarea se va face la 65 la sută din prețul de vînzare cu amănuntul la data eliberării medicamentului respectiv, iar lista va fi actualizată trimestrial.

O altă prevedere cu impact pozitiv atît asupra asiguraților, cît și asupra eficienței cheltuirii fondurilor destinate decontării medicamentelor în tratamentul ambulatoriu, constă în dreptul acordat farmacistului de a efectua substituția generică, respectiv să înlocuiască un medicament, în cazul în care cel prescris nu există, cu un altul cu același efect terapeutic dar mai ieftin, a adăugat Popescu. Pentru aceasta, este necesar ca pe rețetă să figureze numai denumirea comună internațională (DCI) a medicamentelor în cauză. Totodată, farmacistul are nevoie de acordul asiguratului, pentru a schimba un medicament cu un altul.

Dacă în prescripția medicală se specifică denumirea comercială a medicamentului, urmată de simbolul de marcă înregistrată sau de specificația «sic volo», farmacistul este obligat să elibereze numai medicamentul recomandat de medic.

În familia Crișan, din Șicula

UNITATE ÎN DIVERSITATE

Există cazuri - și nu singulare - când sub același acoperiș membrii familiei împărtășesc convingeri spirituale diferite. Uneori aceste căi de cunoaștere a lui Dumnezeu, diferite ca fond și formă, generează tensiuni care își au originea în dorința exacerbată de impunere a unei confesiuni în defavoarea alteia. Sunt însă și situații când în sânul aceleiași familii, soții își respectă convingerile confesionale, chiar dacă în subsidiar trăiesc nemulțumirea eterogenității.

La Șicula, în familia **Mircea și Florica Crișan** ecumenismul e la el acasă. La origini au fost amândoi ortodocși. S-au cununat în Biserica Ortodoxă și tot acolo și-au botezat cei doi copii. După zece ani de căsnicie, Mircea s-a convertit la Adventiștii de ziua a șaptea. „Pe mine nu m-a convertit un om. Eu am studiat Scriptura, am început cu Vechiul Testament. Dumnezeu pune în inima omului convingerile. Eu nu mă conduc după niște idei personale, ci după Cuvântul lui Dumnezeu, învățat din Scriptură".

Înainte și în special imediat după convertire, prietenii și cunoscuții au reacționat fățiș, cu ostilitate: „Am fost pur și simplu marginalizat. Eram privit ca un ratat. Primeam dispreț și batjocoră la tot pasul".

În familie, reacțiile au fost, de asemenea, negative. Poate că cele mai vehemente atitudini de împotrivire au venit din partea celei care i-a dat viață: „Probleme foarte mari am avut din partea mamei care s-a opus. Am fost chiar scuipat, dar acum, după șapte ani și tatăl meu studiază Biblia."

Florica, fire împăciuitoare și blândă spune: „N-aș fi vrut să meargă la adunare. Și din vița mea și dintr-a lui toți au fost ortodocși din moși strămoși. Dar dacă el așa a simțit și așa a vrut, trebuie să-i respect opțiunea".

Cu toate că și-a însoțit bărbatul la adunare, Florica nu a simțit că acolo ar fi mai aproape de divinitate. N-a fost și nici nu este o ortodoxă practicantă și într-o asemenea conjunctură încearcă pe cât posibil să respecte oarecum rânduielile impuse de Adunarea adventistă pentru un motiv simplu: își respectă soțul și automat îi respectă convingerile.

În familie nu gătește cu carne de porc și s-a obișnuit atât ea, cât și copiii, cu un regim alimentar mai ușor. Asta nu înseamnă că nu gustă carne de porc atunci când își vizitează neamurile.

Am fost curioși să aflăm care a fost reacția preotului din sat în perioada când Mircea Crișan se pregătea să părăsească Biserica Ortodoxă. Cum și-a cercetat el oaia? Cum i-a adus argumente că mântuirea poate fi dobândită și în Biserica din care a făcut parte. „Preotul din sat nu a încercat să stea de vorbă cu noi. N-am fost dintre aceia care să mergem duminică de duminică la biserică și nu cred că ne-a simțit lipsa."

Toleranța este cuvântul cheie în familia Crișan. Nici unul dintre soți nu încearcă să-l convingă pe celălalt cu obstinație să se lepede de anumite convingeri spirituale și să îmbrățișeze altele. Mircea Crișan este convins că după convertirea lui, în familie are parte de mai multă unitate decât înainte.

T. MATICA

PALATUL COPIILOR ARAD - LA JUMĂTATE DE SECOL

În curând se împlinesc 50 de ani de când copiii Aradului se întâlnesc pe Bulevardul Revoluției. Pe Bulevardul cu miros de tei, la nr. 69, vin toți cei care au un hobby, toți cei care doresc să se afirme și în alte domenii decât cele din școală. Zeci de mii de copii, unii deveniți părinți sau bunici au găsit aici mereu libertate în fantezie, cunoaștere și joacă.

Puțini sunt acei arădeni care nu au frecventat vreun cerc în copilărie, care nu au apărut pe scenele unui festival sau concurs, care nu au participat la expediții, excursii sau carnavaluri. .

Zidurile acestei vechi clădiri dacă ar putea să povestească am afla cât au fost de curioși, isteți, inteligenți, îndemânatici, talentați, generații și generații de copii și tineri.

Nu mai puține s-ar putea povesti și despre cei care au avut misiunea de a stârni curiozitatea, de a face să sclipească mintea, de a îndruma cu răbdare îndemânarea și de a descoperi și lansa talente.

Noi cei de azi, urmașii celor de ieri, îi invităm să ne contacteze pe toți foștii profesori și directori ai acestei instituții în vederea pregătirii întâlnirii aniversare festive care va avea loc în data de 17-18 mai 2002 la Teatrul de Stat din Arad.

Așteptăm, cu drag pentru povești și aduceri aminte pe toți cei ce cred că mai pot regăsi părticica de suflet lăsată în aceeași instituție, duminică 7 aprilie 2002 ora 10, pentru o deplasare la Moneasa.

Informații suplimentare la Palatul Copiilor Arad telefon 057-255508 sau la telefon mobil 094649078, e-mail: palatul_copiilor_arad@yahoo.com.

prof. dir. **ECATERINA GEROLD**

Privatizarea ca eșec

PRINCIPALUL PRELUCRĂTOR DE LAPTE - SCIL ARAD - ÎN PRAGUL FALIMENTULUI

● Piața arădeană a lactatelor este de mult controlată de alții

Cea mai mare întreprindere arădeană de industrializare a laptelui - SCIL - va rămâne, probabil, doar o amintire. Mult-așteptata privatizare n-a reușit să o scoată din impas. Dimpotrivă, cei aproape patru ani de când e pe mâna patronului timișorean au coincis cu declinul fulminant al societății. Inițierea procedurii falimentului, la începutul acestui an, a fost pentru SCIL doar oficializarea de drept a lichidării întreprinderii.

DECLINUL LAPTELUI

Aproape 900 de arădeni își câștigau pâinea înainte de Revoluție în industria centralizată a laptelui. Pe lângă nucleul din Aradul Nou, societatea avea secții în tot județul, de la Hălmagiu la Pecica sau de la Zerind la Săvârșin. Proiectată pentru o capacitate de 150.000 de litri per zi, fabrica procesa zilnic 120.000-130.000 de litri de lapte. Revoluția din 1989 n-a adus nimic bun pentru cunoscuta întreprindere arădeană. Din contră, desființarea CAP-urilor și odată cu ele a zootehniei aferente au fost primele lovituri încasate de industria laptelui. A urmat la rând desființarea I.A.S.-urilor, care a dus la diminuarea șeptelului de animale, implicit a materiei prime pentru societatea de procesare. La toate acestea s-au adăugat în deceniul post-decembrist păguboasele politici din zootehnia românească dusă lent dar sigur pe butuci. De la un an la altul numărul secțiilor de preluare a laptelui din județ s-a redus. La fel s-a întâmplat și cu efectivul de angajați ai S.C.I.L., trimiși rând pe rând să îngroașe numărul șomerilor. Astfel că privatizarea era așteptată de lăptari ca o mană cerească.

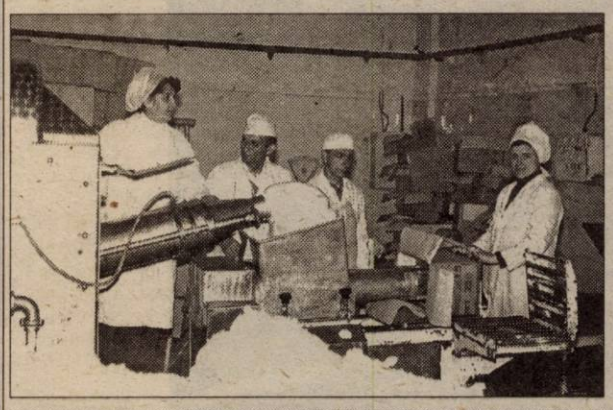

Rând pe rând, angajații societății de industrializare a laptelui au rămas pe drumuri

„MĂRȚIȘORUL" TIMIȘORENILOR

Doar vreo 300 de angajați au mai prins mult-așteptata privatizare a societății comerciale de Industrializare a laptelui. Scoasă la privatizare, prin licitație, întreprinderea a încăput pe mâini private la începutul lunii martie 1998. Pe baza unei grile de punctare vizând mai multe criterii (ofertă, locuri de muncă, perspective de dezvoltare), Fondul Proprietății de Stat a vândut pachetul majoritar de acțiuni al SCIL-ului firmei timișorene CYCLON S.R.L. Dobândind 51% din capitalul social al societății, timișorenii au dobândit și dreptul de a decide soarta societății. Cealaltă parte din capitalul social aparține, pe hârtie, asociației PAS a salariaților și câtorva persoane fizice. E important de menționat că timișorenii au plătit pentru acțiunile SCIL vreo trei miliarde de lei, în timp ce în depozitul societății arădene erau la acea dată produse finite în valoare de... șapte miliarde de lei! Un adevărat „mărțișor" pentru timișoreni, care au câștigat SCIL-ul la concurență cu o firmă olandeză. Probabil FPS-ul o fi gândind atunci că olandezii nu vor face mare brânză din laptele arădean, dând câștig de cauză firmei CYCLON.

LA SCIL TREABA ÎNCEPE SĂ SE ACREASCĂ...

Preluarea efectivă a societății de către noul acționar majoritar s-a făcut în toamna anului 1998, când au început și primele necazuri mai mari în societate. „Pe zi ce trece am tot mai puțini oameni care predau lapte. Nu s-au primit banii pe august, septembrie și octombrie și ultimii 27 rămași se ceartă zilnic cu mine pentru bani (...). Pe august trebuie plătite oamenilor 13 milioane, pe septembrie - peste 11 milioane", declara ziarului nostru, la sfârșitul lunii noiembrie 1998, Emilia Szep, angajata firmei Cyclon la Semlac. Astfel de semnale soseau la redacție aproape zilnic din toate colțurile județului. Încercând să-i liniștească pe crescătorii de animale, conducerea firmei timișorere a organizat o conferință de presă la sfârșitul lunii noiembrie a aceluiași an. „Problemele de care ne-am lovit, produse pe stoc, datorii către furnizori, restanțele, sunt generale, la nivel de țară, dar într-o lună ajungem cu plata laptelui la zi. Pentru a ne plăti datoriile am pus salariile angajaților în urma plății laptelui", declara la conferința de presă **Dan Cristurean**, acționarul majoritar al Cyclon-ului și președintele consiliului de administrație al SCIL. Până la acea dată, în urma restructurărilor în societate mai lucrau doar 170 de angajați, dar treaba la S.C.I.L. începuse să se acrească...

ÎNCEPUTUL SFÂRȘITULUI...

Anii 1999 și 2000 au însemnat pentru societatea de industrializare a laptelui adâncirea crizei și apropierea de inevitabilul sfârșit. Nemulțumiți că nu-și mai primeau banii la timp, așa puțini câți erau, furnizorii au renunțat rând pe rând să mai predea lapte la S.C.I.L., ceea ce a dus și mai mult la înrăutățirea situației. Pe de altă parte, s-au intensificat nemulțumirile angajaților societății, care învinuiau noua conducere de un prost management și de faptul că-și vede doar de propriile interese. Salariile de mizerie i-au determinat pe oameni să lase de mai multe ori lucrul și să protesteze în curtea fabricii. La ziar ne parveneau tot mai multe sesizări din ograda SCIL. Într-o încercare disperată de a drege busuiocul, noua conducere a solicitat în toamna anului 2000 scutirea de la plata majorărilor de întârziere (vreo 47 de milioane!) și eșalonarea plății restanțelor. La începutul lunii octombrie, consilierii locali au aprobat în parte cererea, eșalonând pe un an plata celor 116 milioane lei, cât era la acea vreme datoria la bugetul local. Cu toate acestea, în loc să scadă, datoria a crescut, în ciuda eșalonării aprobate... începutul sfârșitului era aproape.

PRĂPĂDUL

În primii doi ani scurși de la privatizare, nu mai puțin de 62 de autovehicule ale SCIL au fost casate sau înstrăinate. Secția de la Chișineu Criș a fost transformată într-o ruină deși fusese refăcută și modernizată din temelii în anii '95-'96. Pe moderna linie de lapte praf, un obiectiv strategic, a început să se depună ... praful! În timp ce producția și numărul angajaților au scăzut continuu, noul proprietar a obținut o groază de bani din vânzarea unor active.

În decembrie 2000 s-a ajuns la doar 40 de angajați și la o producție „record" de 1000 de litri lapte zilnic. Conturile bancare ale societății au fost blocate și s-a trecut la executarea silită: „Oamenii își primesc salariile ... trimestrial", titram în ziarul nostru din 13 decembrie 2000. Dealtfel, după privatizare, niciodată nu s-au plătit salariile la timp. Două-trei luni fără bani, o mică revoltă a angajaților pentru a-și lua în cele din urmă salariile. Același scenariu repetat... „E o firmă privată, avem socotelile noastre. Situația generală e rea, e nevoie de timp. Vom ieși din impas", declara ziarului nostru, tot în 13 decembrie 2000, pătronul fabricii. Peste numai o săptămână, realitatea l-a contrazis definitiv. În urma unei greve spontane, la 19 decembrie 2000, S.C.I.L. și-a încetat, poate definitiv, activitatea.

LAPTE DE ARAD - BRÂNZĂ DE ORADEA!

Din decembrie 2000, până în luna martie 2001, laptele colectat de la arădeni era transportat și prelucrat la ... Oradea! Din luna aprilie a anului trecut crescătorii de animale au renunțat la SCIL, preferând să vândă laptele altor firme sau pur și simplu să-l dea porcilor. Piața arădeană a lactatelor era deja controlată de alții, SCIL-ul nemaiținând pasul cu concurența. Nouă luni mai târziu...

... S-A CERUT FALIMENTUL SCIL

Pentru recuperarea drepturilor salariale în sumă de 5.341.222 lei, după ce a obținut o sentință executorie, **Constantin Moldovan**, fost angajat la societatea de industrializare a laptelui a cerut lichidarea judiciară a societății. „Procedura lichidării judiciare s-a deschis la 22 noiembrie 2001, dându-i-se posibilitatea debitoarei, SCIL, să depună un plan de reorganizare. Pentru că nu l-a depus, la 17 ianuarie a.c., instanța a dispus deschiderea procedurii falimentului prevăzută de Legea 64/1995", spune **Călin Pădurean**, reprezentantul firmei **EUROCONSULT S.R.L.**, care a fost desemnată drept lichidatorul S.C.I.L.

APROAPE 20 DE MILIARDE - DATORII

De la declanșarea falimentului au depus declarații de creanță, având de recuperat bani de la SCIL, Casa Județeană de Pensii, cu aproape cinci miliarde de lei, Direcția Finanțelor Publice, care are de recuperat tot vreo cinci miliarde, Banca PHOENIX, cu 4,7 miliarde lei, o firmă din Sebiș, cu peste trei miliarde și Primăria Arad - 595 milioane lei. „La aceștia se adaugă încă vreo 50 de foști salariați ai SCIL, care revendică salarii restante pe două-trei luni", adaugă Pădurean. Și lista creditorilor nu e închisă... După întocmirea tabloului creditorilor se va trece la evaluarea patrimoniului S.C.I.L. și organizarea licitațiilor pentru vânzarea activelor.

PLÂNGERE PENALĂ ÎMPOTRIVA ... LICHIDATORULUI!

Situația licihidatorului nu e deloc ușoară în privința S.C.I.L.-ului, lovindu-se de o mulțime de greutăți. „Față de ultimul inventar întocmit cu 4-5 ani în urmă, am constatat lipsuri semnificative din patrimoniul societății. De circa un an și jumătate nu s-a mai ținut nici măcar contabilitatea primară. De aceea se lucrează foarte greu", spune **Ioan Isai**, directorul firmei EUROCONSULT. Mai mult, incredibil, acesta s-a ales chiar cu o plângere penală! Pentru că a

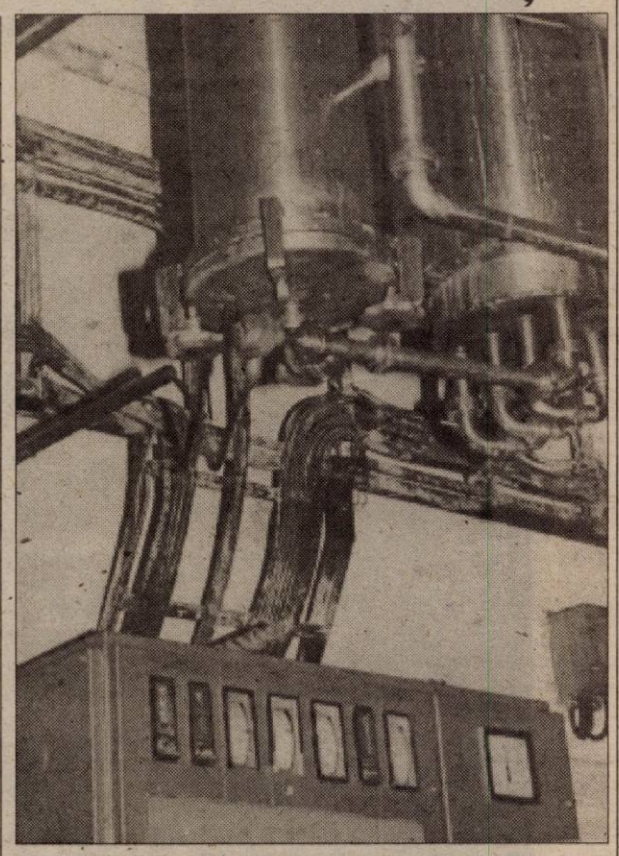

Pe instalația de lapte praf s-au depus straturi groase de... praf

fost nevoită să ia măsuri urgente pentru eliminarea poluării solului din incinta secției de la Chișineu Criș, cu produse petroliere scurse dintr-o cisternă abandonată, firma lichidatoare a fost amendată de Inspectoratul de Protecție a Mediului cu 25 de milioane de lei! În plus, administratorul acesteia, Ioan Isai, s-a ales și cu o plângere penală! Pe bună dreptate, amenda a fost contestată, urmând a fi soluționată de Judecătoria Arad. Ciudata plângere penală urmează a fi soluționată de Parchetul de pe lângă Judecătoria Chișineu Criș. Cu toate aceste „șicane", lichidatorul își vede de treabă. Se lucrează la refacerea actelor contabile, clarificarea inventarului și evaluarea patriomoniului.

„ESTE O MĂSURĂ ABUZIV LUATĂ"

Chiar dacă falimentul a fost dispus de instanță, patronul SCIL-ului consideră că măsura este greșit luată. „Este o măsură abuziv luată, atâta vreme cât mai sunt bunuri de valorificat. Numai inoxul din întreprindere valorează o mulțime de bani. Tocmai de aceea am contestat procedura lichidării judiciare. Nu se poate cere lichidarea pentru neplata salariilor", consideră **Dorel Opriș**, reprezentantul acționarului majoritar al SCIL. Contestația falimentului a fost respinsă de Tribunalul Arad, urmând ca soluția finală să o dea Curtea de Apel Timișoara. Reprezentantul Cyclon-ului explică cum s-a ajuns în situația critică prezentată mai sus: „Fabrica a fost preluată cu o datorie de 7,5 miliarde de lei, care nu era prevăzută în contractul de vânzare-cumpărare semnat cu F.P.Ș. Apoi, laptele era plafonat la un anumit preț. Producția era una iar prețul de desfacere era altul. Toate astea au afectat SCIL-ul". Chiar și în această situație critică, acționarul majoritar crede într-o revigorare a societății arădene. Cel puțin declarativ: „Viitorul SCIL-ului ar fi politica pașilor mărunți. Pornind cu o linie mică, modernă, cu o capacitate foarte mică și cu dezvoltare continuă în funcție de cerințele pieței."

FLORIN TRUȚ
Foto: **ȘT. MATYAȘ**

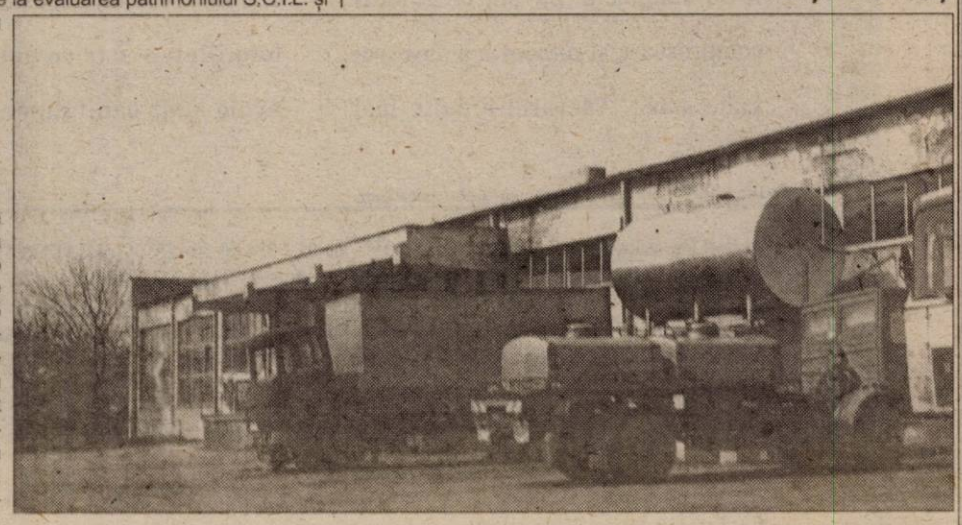

Așa arăta în zilele bune secția SCIL de la Chișineu-Criș. După ce s-a furat cam tot ce s-a putut, azi arată ca după bombardament.

Ai să crezi că au reparat drumurile.

Noua Clasă E. O chestiune de pasiune.

► Încearcă un Mercedes-Benz din noua clasă E. Ai să ai senzația că, peste noapte, sute de mii de muncitori au vărsat zeci de mii de tone de asfalt, le-au compactat cu mii de rulouri compresoare și nimeni n-a observat toate astea. Adevărul e puțin mai prozaic; drumurile sunt aceleași, suspensia noii clase E, nu. Noile Mercedes-Benz au suspensii DC, semiactive, cu aer. Și ce mai trece de ele, nu trece de pernele de aer ale fotoliilor electrice multicontur. Acolo sunt banii dumneavoastră.

Mercedes-Benz
The future of the automobile

Din 8 aprilie în toate showroom-urile Mercedes-Benz.

Dealeri Mercedes-Benz: București - AUTO ROM - tel: 01 / 224 00 20 - 25, SC B&B VIFOR SERVICE - tel: 01 / 410 11 16; Arad - AUTO SCHUNN - tel: 057 / 286 680; Baia Mare - LAMARR & COMPANY - tel: 062/ 222 768; Brașov - CASA AUTO - tel: 068 / 337 272; Cluj - RMB INTER-AUTO - tel: 064 / 438 121; Constanța - AUTOSTAL SERVICE - tel: 041 / 642 491; Craiova: POPECI AUTO - tel: 051 / 412 669; Galați - SF TEX - tel: 036 / 324 320; Iași - CASA AUTO IAȘI - tel: 032 / 272 333; Oradea - CASA AUTO ORADEA - tel: 059 / 479 830; Pitești - BEATRICE - tel: 048 / 214 110; Sibiu - AUTOKLASS - tel: 069 / 229 657; Suceava - RESTACO - tel: 030 / 530 709; Târgu Mureș - ALIAT - tel: 065 / 253 057; Timișoara - RMB CASA AUTO TIMIȘOARA - tel: 056 / 216 945

(2365966)

Pentru performanța jucătoarelor de tenis de masă

LA CSM ARAD PAB A CURS IERI ȘAMPANIA

Cucerirea medaliei de aur la C.E. de tenis de masă pe echipe, de către arădencele Mihaela Șteff, Adriana Năstase și Ana Gogoriță, a stârnit un val de fericire la clubul condus de Eugen Roman - director, Sandu Ion - președinte, sponsor și Vasile Păltinean - director adjunct. Alături de directorul D.J.T.S. Arad, Stelian Văduva, aceștia s-au grăbit să organizeze ieri o conferință de presă. Bucuria era vizibilă încă de la intrarea în sediul grupării, unde directorul Roman a întâmpinat mass-media radiind, îmbrăcat cu o cravată „roș-galben-albastră"...

Zâmbete și felicitări

În deschidere, Eugen Roman a informat presa în legătură cu felicitările pe care conducerea CSM Arad PAB România le-a adresat delegației țării noastre, în comunicatul trimis în Croația prin fax. S-au purtat, de asemenea, discuții telefonice cu președintele Federației, dl. Romanescu și cu antrenorul federal Gheorghiu.

Încă trei medalii

Se speră ca zestrea de medalii a jucătoarelor arădene să crească. Cele trei sportive menționate au șanse la alte (măcar) trei medalii, în concursul de simplu, dublu și dublu mixt. Așteptările se leagă cu predilecție de numele Mihaelei Șteff (locul 9 mondial), care poate face o figură foarte frumoasă în toate probele de la Zagreb.

Apare șampania

Pentru a sărbători evenimentul cum se cuvine - este vorba, în fond, despre primul titlu european pe echipe la un Campionat European de tenis de masă - s-a ciocnit o cupă de șampanie cu cei prezenți. A fost evidențiat faptul că această medalie de aur înseamnă cel mai bun rezultat al sportului românesc în anul 2002.

Urmează premierile...

Se preconizează ca premierea jucătoarelor să aibă loc în paralel cu festivitatea de premiere a Ministerului de resort, în Capitală. Apoi se dorește ca performerele să fie aduse în orașul nostru. Sandu Ion s-a declarat convins de sprijinul autorităților locale, în vederea strângerii banilor cuveniți sportivelor.

Văduva pregătește hotelul

Sunat în timpul conferinței de ministrul M.T.S., Georgiu Gingăraș, care a transmis, la rândul lui, felicitări și succes arădencelor, directorul DJTS, Stelian Văduva este preocupat de înălțarea hotelului sportiv: „Va fi un hotel din sticlă și metal, de trei stele, cu vedere spre Mureș. Hotelul sportiv va avea cinci etaje, investiția atingând suma de 120 miliarde lei. Studiul de fezabilitate și proiectul sunt finalizate." Revenind la „aurul" României din Croația, Văduva a recunoscut că D.J.T.S. este practic beneficiară a acestei reușite, adăugând că „fetele meritau un asemenea succes de excepție. Au întrecut două echipe foarte puternice, Ungaria și Germania. Ne bucurăm că rezultatul aparține unui club din subordinea noastră. Obiectivul Direcției este ca la sfârșitul anului, CSM Arad PAB România să fie între primele trei cluburi naționale, pe baza rezultatelor, iar o situație similară să se înregistreze la proiectele de tineret ale instituției pe care o conduc."

Proiecte în atletism și tenis de câmp

Foto: V. MUSCA

Dana Dodean la „Euro talent"

Rămânând la secția de tenis de masă, să spunem că Dana Dodean - aflată în prezent în Germania la o întrecere internațională - a fost selecționată pentru „Euro talent". Competiția este destinată celor mai valoroase cadete de pe Continent și se va desfășura la Ljubljana, între 14 și 21 aprilie. În prealabil Dana va fi prezentă la „internaționalele" Sloveniei.

Opt trimiși la Olimpiadă?

În curând se vor derula „europenele" de gimnastică, tir și atletism, precum și „mondialele" de tir. Luând în calcul situația promițătoare traversată de club, se dorește o nouă serie de medalii. Pe termen lung, se mizează pe șapte-opt reprezentanți la Jocurile Olimpice de la Atena și pe obținerea, acolo, a două-trei medalii!.

Sandu Ion și-a manifestat nemulțumirea, din nou, referindu-se la stadionul Gloria, precizând că atleții clubului nu își pot efectua antrenamentele pe această bază a Fundației „Vasile Goldiș", în condiții normale.

Pe de altă parte, este planificată amenajarea unei suprafețe sintetice în sala de gimnastică a clubului, pentru practicarea tenisului de câmp. Se vor purta convorbiri cu președintele Federației de tenis de câmp, Ilie Năstase, pentru acoperirea a două terenuri din vecinătatea ștrandului și cooptarea unor antrenori de specialitate.

ALEX. CHEBELEU
ADRIAN HĂRȚĂU

Conferință de presă

DEȘI JIGNIT, PRIMARUL POPA CAUTĂ SOLUȚII PENTRU UTA!?

Sincer, am rămas surprinși ieri după amiază, când un telefon primit de la clubul UTA ne anunța că suntem invitați la o conferință de presă la sediul clubului. Ne imaginam că, în sfârșit, conducerea UTA-ei are vești bune dinspre primar și C.L.M. și ... de-aia atâta grabă.

Numai că, spre stupoarea ziariștilor, am asistat la un spectacol mai ceva ca la „Vacanța Mare". Cel care, mai ieri, ne îndemna să ne mutăm „tirul" și „pixul acid" dinspre AJF - Arad, spre oficialitățile locale, care nu fac nimic pentru UTA, celebrul avocat Ioan Kocsis Josan, a venit ieri la întâlnirea cu presa, cu o altă „placă". Cică, noi am fi obligați prin lege să publicăm pe prima pagină un alt comunicat al clubului - al doilea, pe aceeași temă, a scandărilor galeriei la meciul cu Pandurii Tg. Jiu - care să „repare", vezi Doamne, onoarea primarului și a consilierilor locali. Și bla-bla-bla..., în continuare, că FC UTA are încredere în oficialitățile Aradului, care vor face și vor drege.

Când, stimabile purtător de vorbe, deoarece, conform recentei declarații a președintelui Lupaș, UTA mai are bani pentru două săptămâni, după care, în lipsa unui ajutor concret, se retrage din campionat?

Câtă răbdare să mai aibe „așa-zisa galerie a UTA-ei" - cum o etichetați dvs - și zecile de mii de iubitori ai „Bătrânei Doamne"? Cu riscul de a vă supăra, asta miroase a șantaj. Ceva de genul: **„Măi, băieți, eu vă dau ceva mărunțiș, dar, numa' după ce voi vă cereți scuze în numele galeriei. Și nu oricum. Ci pe prima pagină."**

Domnule primar, stimați consilieri, vă asigurăm că atunci când veți găsi soluțiile legale - la fel ca-n alte zeci de orașe ale țării - și veți ajuta UTA, știrea va fi publicată pe prima pagină, și veți avea și respectul plătitorului de bilet la meciurile echipei fanion a Aradului.

Și, o întrebare, de final: Dacă domn primar s-a simțit jignit - și are dreptate - de ce n-a organizat el o întâlnire cu presa?

DANIEL SCRIDON

CONCURS „ADEVĂRUL - SPORT"

Peste 700 de taloane de concurs ne-au sosit la redacție, în intervalul de timp regulamentar, propus de noi, secția sport a ziarului „Adevărul". Cele mai multe răspunsuri la întrebările concursului „Adevărul-Sport" sunt de genul: 1. **Dinamo** - campioana țării; 2. **UTA** - va promova direct în Divizia A, din seria a II-a a Diviziei B; 3. **Locul I** - pe această poziție se va găsi UTA, la finele actualei ediții de campionat; **4. A.C.U. Arad** - cea mai bine clasată divizionară C arădeană.

Firesc, au fost și alte variante de răspuns, asupra cărora vom reveni cu o altă ocazie, după centralizarea totală a plicurilor primite de la redacție. Tot atunci, vom răspunde numeroaselor telefoane, care s-au interesat de soarta premiilor puse în joc. Oricum, vă asigurăm, veți avea parte de surprize plăcute.

Prin numărul mare de taloane ajunse la noi, ne-am dat seama că ați așteptat cu nerăbdare acest nou concurs pe teme sportive. Vă promitem, nu ultimul.

ÎNOT

Zilele trecute s-a desfășurat la Brașov, Campionatul Național de Poliatlon la înot, categoria copii 11-13 ani. La această competiție au participat peste 300 de sportivi care au reprezentat cele peste 30 de secții de înot din țară. Aradul a fost reprezentat la această competiție de sportivii Liceului cu Program Sportiv - CSȘ, pregătiți de prof. Miroslav Artucov și prof. Viorel Bitang.

Sportivii pregătiți de prof. Miroslav Artucov au obținut următoarele rezultate și au concurat la categoria copii 12 ani: * Beleiu Mirona - Loc 2 - 100 m spate; * Toma Valentin - Loc 3 - 50 m bras; * Tarce Alexandra - Loc 6 - 100 m spate.

La categoria 11 ani au participat sportivii pregătiți de prof. Viorel Bitang și au obținut următoarele rezultate: * Loc 2 - Ștafeta de 4x50 m mixt băieți și locul 4 la 4x50 m liber (Blaga Răzvan, Mazilu Ciprian, Stoian David, Gornic Paul); * Loc 3 - Herman Mihai - 50 m bras; * Loc 3 - Blaga Răzvan - 50 m spate; * Loc 3 - Ștafeta 4x50 m mixt fete (Bokor Karina, Feier Ana, Velcherean Izabela, Tilineac Nicoleta); * Loc 3 - Ștafeta 4x50 m liber fete (Velcherean Izabela, Mladin Alexandra, Bokor Karina, Tilineac Nicoleta).

În clasamentul general al competiției sportivii arădeni s-au clasat pe un merituos loc 3.

C. ALEX

FOTBAL - CUPA ROMÂNIEI

Faza națională

Astăzi, de la ora 16,00, se dispută partidele din cadrul sferturilor de finală ale Cupei României, faza națională, ediția 2001/2002, după programul:

- **Extensiv Craiova - Steaua (la Pitești)**
- **FC Brașov - Dinamo (la Buzău)**
- **FC Bihor - Rapid (la Mediaș)**
- **Astra Ploiești - Ceahlăul (la Brașov)**

Faza județeană

Tot astăzi și tot de la ora 16,00, în cadrul „sferturilor" Cupei României, faza județeană, ediția 2002/2003, se întâlnesc:

- **AS Ceala - Tricoul Roșu Satu Nou (teren Gloria)**
- **AS Romvest - Șoimii Lipova (teren FZ)**
- **Frontiera Curtici - Șirian Șiria (teren Astra)**
- **Comera Arad - Dinamo Sebiș (teren Pâncota)**

Partidele sunt eliminatorii, așa că, dacă după 90 de minute scorul e egal, vor urma prelungiri în care se va aplica regula „golului de aur", iar dacă egalitatea va persista, echipa calificată se va cunoaște după executarea loviturilor de departajare.

D. SCRIDON

Înotătoarea Alexandra Ilisei Crișan, astăzi speranță, mâine certitudine

A început înotul la vârsta de 5 ani, sub îndrumarea profesorului Sebastian Lucaci. Acum elevă în clasa a I-a la Școala Generală nr. 5 Arad, **Alexandra Ilisei Crișan** - o foarte sârguincioasă școlăriță, cu note dintre cele mai bune - a început să cucerească medalii pentru înotul arădean.

Recent, la Cupa Mehedinți, desfășurată la Turnu Severin, **Alexandra** a cucerit o medalie de argint la 50 m bras și o alta de bronz, în proba de 50 m liber. Apoi, la un concurs de casă, Alexandra a sosit prima în probele de 50 m liber și 50 m spate.

Rezultate promițătoare obținute de speranța **Alexandra Ilisei Crișan**, care mâine, sperăm să devină o certitudine a înotului românesc.

D. SCRIDON

Alexandra și salba ei de medalii

CUPLAJ HANDBALISTIC

Astăzi, cu începere de la orele 17,00, la Sala Sporturilor „Victoria" din orașul nostru se dispută meciul de handbal feminin dintre Sabina & Co U.V.V.G. Arad și ILSA Timișoara, ultima fiind principala candidată la promovarea pe prima scenă, contând pentru campionatul Diviziei A. În deschidere, de la ora 15,30, va avea loc meciul de juniori I dintre CSȘ Arad și CSȘ Transilvania Oradea.

A. H.

CAMPIONATUL JUDEȚEAN „PROMOȚIE"

SERIA A

Rezultatele etapei a XV-a: Mândruloc - Secusigiu 3-0 (f.j.); Semlac - Munar 0-3 (f.j. - echipa din Semlac se va retrage din campionat); Săvârșin - Fântânele 2-1; Căpâlnaș - Miniș 0-2; Zădăreni - Mailat 3-0 (f.j.- echipa oaspete a adus acte care dovedesc că mijlocul de transport cu care se deplasau la Zădăreni s-a defectat pe drum). Partida Cruceni - Mănăștur a fost amânată. Ususău a stat.

Etapa următoare (7 aprilie 2002): Mailat - Căpâlnaș; Miniș - Mândruloc; Secusigiu - Săvârșin; Munar - Cruceni; Ususău - Zădăreni. Fântânele și Mănăștur stau.

CLASAMENT

1. Zădăreni	14	11	2	1	56-15	35	(+11)
2. Mailat	14	10	1	3	50-17	31	(+13)
3. Mândruloc	14	8	5	1	29-12	29	(+5)
4. Ususău	13	8	2	3	56-23	26	(+8)
5. Mănăștur	12	7	3	2	37-22	24	(+6)
6. Săvârșin	14	6	3	5	35-21	21	(0)
7. Cruceni	12	5	1	6	30-34	16	(-2)
8. Munar	14	4	3	7	25-34	15	(-3)
9. Fântânele	14	4	2	8	29-38	14	(-10)
10. Miniș	14	4	1	9	25-41	13	(-8)
11. Secusigiu	14	3	2	9	19-49	11	(-7)
12. Semlac	13	1	4	8	17-51	7	(-17)
13. Căpâlnaș	14	2	1	11	24-75	7	(-14)

*** Victoria Frumușeni s-a retras din campionat.**

AVORTUL - O PROBLEMĂ DE EDUCAȚIE

Spitalul Matern Arad. Secția avorturi. Sfârșit de săptămână. Într-un salon umbros, cu câteva paturi, cinci femei. Fără vârstă. Fețe trase, ochi înfundați în orbite, trupuri vlăguite. O tăcere apăsătoare. Un preambul al nelegiuirilor ce vor urma.

Toate femeile care ajung în acel salon de spital au ceva în comun: o zvâcnire de viață în pântece. Un mugur de om care bate la porțile vieții, dar de care ele vor să se lepede.

● „Abonamente" la chiuretaj

„Sunt la al treilea avort. Am avut remușcări, când le-am făcut pe celelalte două, da' acum m-am obișnuit." Femeia din fața mea este mamă a trei copii. Nu a folosit niciodată și nu s-a gândit să adopte pe viitor o măsură anticoncepțională. Preferă ca în schimbul a 250.000 de lei să recurgă la avort.

Colegele de salon au, de asemenea, o experiență vastă într-ale avortului. Una singură se află pentru prima dată în fața acestei operații oarbe. Celelalte au la activ între trei și șapte chiuretaje.

Toate cele ce-mi sunt interlocutoare provin din mediul rural și sunt casnice. Toate duc o viață în care neajunsurile materiale și-ale vieții de familie își spun cuvântul. Toate depășesc cu ușurință vinovăția că, în fond, sunt ucigașele propriilor lor copii.

● Fără remușcări

„Femeia citită, umblată, nu ajunge la avort" - ne spune dr. **Mariana Șerban**, medic primar obstetrică - ginecologie la Spitalul Matern din Arad. Sentimentul cu care vin aceste mame să curme firul vieții propriului copil e în general același: fără remușcări, fără idei preconcepute, fără regrete. Prea puține - amintește dr. Șerban - ajung cu frică, speriate, obligate să recurgă la intervenție sub presiunea aparținătorilor.

Există cazuri în care pe mâinile medicilor de la Matern ajung la chiuretaj copile între 12-15 ani. Ele vin întotdeauna însoțite de părinți, care-și dau consimțământul scris pentru a nu se ajunge la situația în care copilul să nască... copil.

● Copilul fuge de agresiune

„Avortul la cerere" = terminarea cursului normal al sarcinii la cererea pacientei (liber consimțită) până la 12 săptămâni de sarcină.

Avort, chiuretaj, raclaj sunt termeni folosiți pentru intervenția chirurgicală prin care copilul este sfărâmat și rupt în zeci de bucățele și scos din trupul mamei. Metodele de efectuare a avortului la cerere sunt chiuretajul uterin clasic și prin aspirație.

Dr. Mariana Șerban amintește că încă de la primele manevre chirurgicale embrionul, respectiv fătul, „simte agresiunea și, în încercarea de a se apăra, fuge de sondă".

În România anilor `90-`92 s-a înregistrat cea mai mare rată de avorturi din lume: 200 la 1000 de femei.

Anul trecut, la Spitalul Matern 1352 de femei au recurs la avort. Dintre acestea:

- sub 15 ani - 4
- 15-19 ani - 137
- 20 - 24 ani - 416
- 25 - 29 ani - 336
- 30 - 34 ani - 295
- 35 - 39 ani - 124
- 40 - 44 ani - 39
- 45 - 49 ani - 1

Celor 1352 de avorturi de la Matern li se adaugă încă vreo câteva sute, de la cabinetele particulare.

Zeci de suflete schingiuite cu bună știință, mici trupuri hăcuite și apoi incinerate.

La ora actuală, medicii recomandă folosirea unei metode contraceptionale în favoarea avortului la cerere. Încă o dată amintim că riscurile unui chiuretaj există. Ele se numesc complicații imediate (hemoragie, leziuni ale colului uterin, perforații etc.) dar și întârziate (septicemie, șoc septic, chiar deces, infecții, sterilitate, avorturi spontane repetate).

T. MATICA

Un pont pentru doamne!

„BĂRBAȚII «SUBȚIRI» NU POARTĂ GHIULURI!"

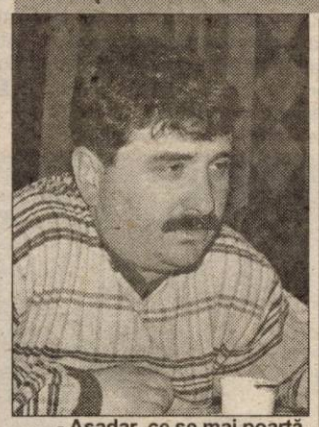

***Iosif Pantea** este unul dintre cei mai cunoscuți bijutieri din Arad. Are 38 de ani și a intrat în breaslă în 1983, începându-și activitatea la cunoscuta - pe atunci - bijuterie „Venus". A absolvit școala UCECOM, dar meserie, cu adevărat, a „furat" de la **Ioan Zaharia**, un bijutier talentat și foarte cunoscut în Arad, la care Iosif Pantea, acum proprietarul bijuteriei **„Iosa"**, se gândește, cu nostalgie, adeseori. Cum „modă" nu înseamnă numai haine și pantofi, ci și accesorii, am considerat că o discuție cu un producător direct al bijuteriilor este bine venită.*

- Așadar, ce se mai poartă, domnule Pantea, în materie de bijuterii?

- Ce să spun! Se poartă obiectele fine, cât mai fine. Majoritatea persoanelor doresc lucruri simple și fine, de cele mai multe ori cu pietre și, mai nou, în combinații de aur galben și alb.

- „Mai nou"?

- Da, moda aceasta a combinației de aur alb cu aur galben a apărut doar de vreo doi ani și are mare priză. Și trebuie să mai spun că se poartă foarte mult și argintul la ora actuală.

- Din câte știu și am auzit, pe vremuri nu se admitea deloc combinația de alb cu galben, la bijuterii.

- Nu, nu este vorba că nu se admitea combinația. Ideea este că nu mulți acceptau această combinație. Și chiar și acum, ideal este să se combine aurul alb cu aurul galben, nu cu acela roșu, adus de prin Turcia. A nu se înțelege că din Turcia nu se aduce și aur de calitate. Dimpotrivă. De cele mai multe ori însă se aduce aur ieftin, roșu, care în combinație cu cel alb arată urât.

- Dar pietrele? Ce fel de pietre se cer?

- Cele mai căutate sunt pietrele sintetice, de diferite culori. Sunt în vogă diamantele Swarovski, zirconiile, ametistele, rubinele...

- Ce forme ale pietrelor au cea mai mare căutare?

- Cele rotunde, dar sunt căutate și pietrele ovale sau pătrate, ba chiar dreptunghiulare și, tot mai nou, ni se solicită ca aceste pietre să fie îngropate în aur, să fie, adică, la nivelul aurului, nu ieșite în relief.

- Semnele zodiacale și monogramele mai au „piață"?

- Da, în special de 1 și 8 Martie sau cu diferite alte prilejuri, cum ar fi zilele onomastice sau de naștere.

- Dar garniturile, mai pot fi considerate „clasice"?

- Da, cu siguranță. Rămân clasice, fără discuție. Tendința însă este de a nu se mai purta garnituri, în special în viața de zi cu zi. Rămân în vogă doar la ocazii. Iar „zilnic", se merge pe principiul „unul și bun", adică un lănțișor, un inel sau doar o pereche de cercei, fără accesoriile de mai sus.

- V-aș ruga să ne „luminați" și cu privire la renumitul aur de 24 de karate. De ce tânjește lumea după aur de 24 de karate?

- Este o idee înțeleasă greșit. Nimeni nu are aur de 24 de karate. Este aur imposibil de prelucrat, fiind foarte moale. Prin țările arabe am auzit că mai au, unele, aur de 22 de karate, dar nu mai mult. În aurul pur se introduc aliaje și astfel el devine de 18 sau de 14 karate, în funcție de cantitatea de aliaj conținută.

- Aurul roșu este mai slab, calitativ, decât cel galben?

- Nu, culoarea arată doar ce aliaj s-a introdus în aurul prelucrat. Dacă e mai roșu, conține două părți cupru și una argint. Dacă e mai galben, conține două părți argint și una cupru. Nu înseamnă, deci, că aurul roșu este mai puțin valoros.

- Dar ghiuluri bărbătești, se mai poartă?

- Din ce în ce mai rar. Bărbații „subțiri", fini, poartă lănțișor și brățară, în nici un caz ghiul. Unii mai poartă inele pe degetul mic, este aproape un fel de modă, dar cred că va dispărea curentul acesta foarte repede.

- Dar comenzi ceva mai ciudate aveți? Dacă da, dați-ne câteva exemple!

- De-o vreme încoace ni se cer inele pentru nas, sprâncene, buric, pentru agățat de limbă sau chiar pentru părți mai sensibile. Am primit comenzi și pentru inele foarte mici, de agățat în unghii sau pentru cercei de dimensiuni descrescătoare, pe care fetele și-i „pușcă" pe toată lungimea urechii. În general ni se solicită verigi de mici dimensiuni sau pietricele, la fel de mici.

- Găsiți că este frumos să se poarte bijuterii în toate aceste locuri?

- Mă abțin. Noi le facem, fiindcă ni se cer. Gusturile nu pot fi discutate.

- V-aș mai întreba și despre verighete. S-a schimbat moda acestora?

- Cele mai în vogă sunt, acum, verighetele în două culori, din aur galben și alb. Ba chiar și cu pietricele, în cazul verighetelor pentru doamne. Ni se cer însă și verighete clasice, simple, plate sau bombate, însă fără să fie gravate. Pe vremuri se cereau foarte mult verighetele gravate cu tot felul de liniuțe, cruciulițe etc. Acum nu.

- Vă mulțumesc foarte mult!

Discuție consemnată de
EUGENIA BĂRDAȘ

Plăcerea este de partea ta!

O viață sexuală completă este o cheie importantă a succesului în relația de cuplu. Dacă este o problemă, este bine să te ocupi de ea imediat, nu o ignora! Ai ejaculare precoce, tulburări de erecție sau dorești îmbunătățirea performanțelor sexuale? Sună! Un colectiv de specialiști îți stă la dispoziție.

Camere de așteptare private ☐
Asigurarea discreției pacientului este garantată ☐

TIMIȘOARA: 056-434888
București: 01-3111929 Iași: 032-265551
Baia Mare: 062-433303 Brașov: 068-333989

probleme de dinamică sexuală masculină

ON CLINIC LTD
CENTRU MEDICAL INTERNATIONAL
(2360689)

UNGHII FRUMOASE

■ Cum trebuie protejate unghiile?

- hidratează-le și îngrijește-le în fiecare zi cu o cremă bogată în vitamine;

- pentru întărirea unghiilor, masează-le în mod regulat cu bucăți de lămâie. Un alt tratament este cu ulei de măsline călduț, folosit cel puțin o dată pe săptămână. Pentru a obține efectul maxim spală-te doar după un sfert de oră, astfel încât uleiul să pătrundă bine în unghii.

■ Manichiură ca la carte

- ține mâinile, timp de câteva minute într-un lighenaș cu apă. Pentru înmuierea pielițelor și revitalizarea unghiilor se poate adăuga puțin suc de lămâie. Apoi freacă-le ușor cu periuța de unghii și împinge cuticulele (pielițele) cu un bețișor din lemn moale. Evită să tai pielițele cu forfecuța;

- pilește-le de la stânga spre dreapta pentru a evita crăparea. Pila de carton este preferată celei de metal;

- după ce le-ai pilit curăță-le cu apă oxigenată;

- aplică un strat de lac incolor pentru protecție. Când s-a uscat, dă-te cu ojă de două ori. Lacul se aplică din două mișcări: pornind de la bază spre vârf, dintr-o singură mișcare. Așteaptă să se usuce bine înainte de a da cu cel de-al doilea strat (verifică apropiind două unghii);

- curăță urmele de ojă cu un dizolvant cosmetic. Dacă ai unghiile fragile, evită acetona, pentru că este corozivă;

- dacă unghiile nu sunt îngrijite nu folosi oja;

- în ceea ce privește culoarea lacului de unghii, rămâne la latitudinea fiecăreia.

Foto: ONORIU FELEA

RENAULT Mégane

NOU!

Megane
1,9 DCI (105 CP)

Renault Megane continuă să surprindă prin noi inovații. Pe lângă motorul 1,6 - 16 V (110 CP), acum este dispo-nibil și motorul de 1,9 DCI (105 CP). În plus, noul Renault Megane este echipat în serie cu ABS și noul sistem AFU (Asistență la Frânare de Urgență), dublu airbag, centuri cu pretensionare pirotehnică și reținere programată. Mai mult ca oricând, Renault Megane este cea mai sigură mașină din categoria ei. Noul Renaulkt Megane înseamnă putere, siguranță și confort.
Renault Megane este disponibil în variantele Berlină cu 4 sau 5 uși și Break.

Prețuri începând de la 10.999 EURO + taxe

Vânzări și în leasing

s.c. GETAX s.a. Concesionar RENAULT
e-mail: renault@inext.ro www.getax.go.ro/

Vă oferă un bogat sortiment de
MOBILIER

LIA ARDELEAN

LA PREȚURI ACCESIBILE

ardelean

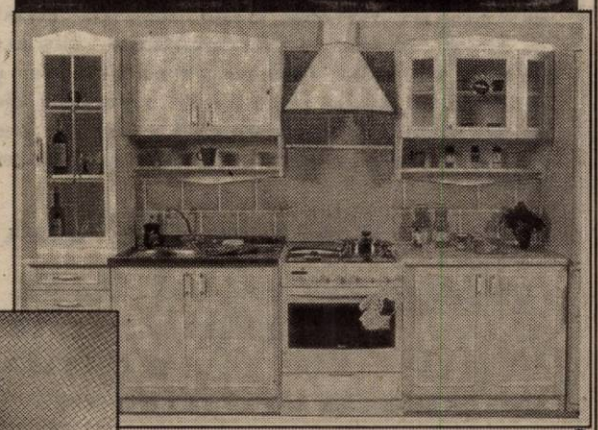

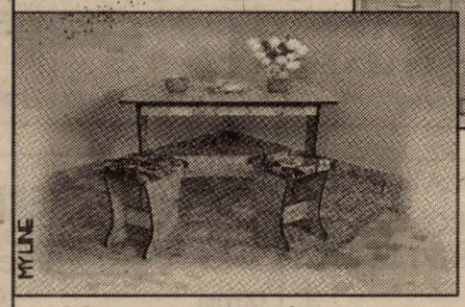

Vă invităm să ne vizitați la EXPOZIȚIA CU VÂNZARE din ARAD, str. Lacului nr. 8 (Casa de Cultură a Sindicatelor)
tel. 057/235 666
(2365814)

VÂNZARE și ÎN RATE NUMAI CU 15% AVANS

Consiliul Local al comunei Pecica

angajează **consilier juridic,** pe perioadă nedeterminată.

Concursul va avea loc la sediul primăriei după 15 zile de la publicare în ziar.

Informații la tel. 468.101, 468.323.

(2365988)

S.C. ADONISINODA S.R.L.

NOU plasă sudată ø4 - ø10 diferite dimensiuni

Vă oferă o gamă largă de produse:

- Materiale de construcții (ciment, var, ipsos, BCA, cărămidă normală
- Otel beton Ø 6, 8, 10 și striat P.C. Ø 12, 14, 16, 18
- Tv. Ng. deșeu, de 1", 1½", 2", 2½" (10.500 lei/kg.)
- Toată gama de tevi și profile
- Gresie și faianță, obiecte sanitare (diverse modele și culori)
- Instalații electrice, sanitare și gaz, accesorii
- Vopsele, Grunduri, diluanți
- Binale (uși, ferestre - toată gama)
- Teavă izolată pentru gaz 1", 2", 3", 4"
- Etc.

Pentru comenzi mari, transport gratuit la domiciliul clientului.
De asemenea EXECUTĂM lucrări de construcții civile și industriale, renovări, izolații, (tot felul), confecții metalice, etc.
VĂ AȘTEPTĂM ZILNIC ÎNTRE ORELE 8-17, SÂMBĂTA 8-12
STR. SCĂRIȘOAREI NR.78, TEL:057/275 823; TEL/FAX: 057/289 846 (C.A.)

S.C. DIALMA S.R.L.
ARAD, str. Câmpul Liniștii 1

Firmă cu tradiție în Arad în domeniul confecțiilor tip sport, având filiale în Alba Iulia și Bacău

ANGAJEAZĂ:

- confecționere la mașini de cusut
- tinere necalificate care doresc să învețe meseria de confecționer textil

ASIGURĂM:
- tichete de masă
- transport gratuit de la UTA la fabrică și retur
- pentru cei din județ plata abonamentelor de transport
- asistența medicală gratuită la sediul firmei

GARANTĂM locuri de muncă și câștiguri în regie sigure, în condiții de lucru deosebite, într-un singur schimb. (9397826)

AGENȚIA AGROSEM ARAD

Vinde următoarele semințe
- OVĂZ soiul MUREȘ
- SOIA
- PORUMB
- TURDA 200 PLUS
- NSSC 420 SĂRBESC
- ZP 335 SĂRBESC
- ZP 409 SĂRBESC
- ZP 471 SĂRBESC
- LUCERNĂ
- FLOAREA SOARELUI
- MAZĂRE FURAJERĂ
- MĂZĂRICHE
- ORZOAICĂ DE PRIMĂVARĂ
- SEMINȚE DE LEGUME
- AZOTAT DE AMONIU

pentru campania de primăvară:
Practicăm cele mai avantajoase prețuri.

Plata semințelor se face la ridicarea acestora prin: numerar, ordin de plată vizat de bancă și filă CEC.

SEMINȚELE SUNT SUBVENȚIONATE CONFORM H.G. NR. 131 din 14.02.2002.

Cumpărătorii vor prezenta adeverință de la primăria de domiciliu de unde să rezulte că sunt deținătorii de pământ pe care-l cultivă în anul 2002.

Informații suplimentare la sediul Agenției Str. Dumbrava Roșie nr. 2-4 și la telefoanele 216.620, 289.063, 275.156.

Programul de livrare este de LUNI-VINERI de la orele 8,00-16,00, iar sâmbăta de la orele 8,00 la 13,00.

(2365815)

SC EXPERT SA

lichidator al SC AGROCOMESO SA, anunță vânzarea conform Legii 64/1995 prin licitație publică deschisă, cu strigare a următoarelor active: Activ **FABRICĂ DE LAPTE**, situat în Satu Nou, jud. Arad, compus din: fabrică de lapte cu următoarele obiective: linie tehnologică de prelucrare lapte, bazine de inox pt. stocare lapte, instalație frig pt. cameră frig, grup răcire apă, stație alimentare cu apă, centrală termică, garaj cu șopron. Vânzarea bunurilor se face în bloc. Prețul de pornire pentru activ este de 2.000.000.000 lei. La prețul menționat se adaugă TVA. Activ **FERMĂ ZOOTEHNICĂ**, situat în Satu Nou, jud. Arad, compus din: clădire pentru gater, grajd nr. 7, grajd nr. 2 cu padoc și grajd nr. 3 cu șopron. Vânzarea bunurilor se face în bloc. Prețul de pornire pentru activ este de 540.000.000 lei. La prețul menționat se adaugă TVA. Activ compus din **HIDROFOR și SILOZ**, aflat pe platforma fermei zootehnice, situat în Satu Nou. Vânzarea activului se face în bloc. Prețul de pornire pentru activ este de 90.000.000 lei. La prețul menționat se adaugă TVA. Contravaloarea caietului de sarcini, pentru primul activ, este de 600.000 lei, iar pentru celelalte două este de 500.000 lei. Garanția pentru înscriere la licitație este de 10% din valoarea de pornire a activului. Activele pot fi vizitate la amplasamentele sus menționate, în fiecare zi lucrătoare, între orele 9-13. **Licitația va avea loc la data de 23.04.2002, ora 12,00 la sediul SC AGROCOMESO SA, Satu Nou, jud. Arad. Licitația se va relua în data de 30.04.2002, ora 12.00, la sediul menționat mai sus.** Caietele de sarcini pot fi achiziționate zilnic, la adresa la care este amplasat activul Fabrica de lapte sau la sediul SC EXPERT SA, Arad, str. Gen. Magheru, bl. 303, sc. B, ap. 17. Înscrierile, achiziționarea caietului de sarcini și achitarea garanției de înscriere la licitație se pot efectua până la data de 23.04.2002, ora licitației, respectiv 30.04.2002. Relații la sediul SC AGROCOMESO SA Satu Nou, jud. Arad d-na Hotovi Doina, d-na Szori Clara sau SC EXPERT SA, tel. 057-259 740, d-na Molnar Adriana, d-șoara Codilean Mariana. (C.A.)

Direcția Generală pentru Potecția Drepturilor Copilului Arad str. 1 Decembrie 1918 nr. 10-12,

anunță scoaterea la concurs, la sediul instituției, în data de 03.05.2002 ora 10,00, următoarele funcții publice de execuție:

1 post inspector de specialitate A-III - debutant
- studii superioare de lungă durată specializarea asistență socială
- fără vechime în specialitate

1 post consilier A-I-III
- studii superioare de lungă durată specializarea asistență socială
- vechime în specialitate 12 ani.

Data limită pentru depunerea dosarelor este 15.04.2002.
Informații suplimentare tel.: 210055, 210035. (9397824)

CASA DE ASIGURĂRI DE SĂNĂTATE ARAD

PUBLICAȚIE DE VÂNZARE BUNURI MOBILE LICITAȚIA I

În temeiul art. 55 din O.G. nr. 11/1996 privind executarea creanțelor bugetare, aprobată prin Legea nr. 108/1996 cu modificările ulterioare, se face cunoscut prin prezenta că în data de **16.04.2002, ora 10,00 în localitatea Arad str. Faleza de Sud, bl. 38, la sediul debitorului S.C. PASAJ M SRL Arad, se vor vinde prin licitație următoarele bunuri mobile.**

Denumirea bunului mobil	Prețul de la care se pornește licitația (nu include TVA)
1. DACIA 1310 PAPUC AR-04- YHS	1 x 25.000.000

Informații tel. 095.656.512. (2365987)

teraplast gp prin depozitele:
GROMETAL VINDE:

TEVI-FITINGURI PVC, POLIETILENA, POLIPROPILENA
PROFILE DIN PVC extrudat
PERETE LAMBRIURI

pentru canalizari, instalatii electrice, telecomunocatii, alimentare cu apa rece, apa calda, si gaz.

Depozite Grometal:
str. Eftimie Murgu tel. 057.251.182
str. Andrei Saguna nr. 12 tel. 057.251.182
(C.A.)

s.c. LA TORRE IMPEX s.r.l.
unic distribuitor în România al firmei
mecanocar ITALIA

VINDE:

La cele mai mici preţuri
peste 20.000 de articole Profesionale:

- şuruburi, buloane, elemente de îmbinare şi fixare
- cabluri, mufe, bujii, lămpi, mături, perii, dulapuri metalice
- chei, truse profesionale, discuri abrazive, adezivi, produse chimice
- menghine, flexuri, maşini de găurit, ciocane pneumatice
- aparate de măsură, maşini de găurit
- aparate şi accesorii pentru service auto şi vulcanizare
- ustensile pentru lemn şi metal.

TOT CEEA CE CAUTI GĂSESTI AICI !

magazinul LA TORRE IMPEX
zilnic între orele 9-18
sâmbătă 9-13
pe strada PATRIA, nr. 14 (la fosta cantină TEBA) (C.A.)

S.C. TERMOROH IMPEX S.R.L.
Tehnică si echipamente de încălzire centrală
Calea A. Vlaicu nr.173 bl. 6D Tel:057-273.780 057-274.282

10% REDUCERE DE PRET

Beretta Ciao 24 CAI (24kw 13l / min)	pret magazin	530 EURO
	pret redus	*477 EURO*
Beretta Ciao 24 CSI (24kw 13l / min)	pret magazin	674 EURO
	pret redus	*607 EURO*
Beretta Mynute 20/20 CAP (24kw 13l / min)	pret magazin	525 EURO
	pret redus	*472 EURO*
Beretta Mynute 20/20 CSI (24kw 13l / min)	pret magazin	706 EURO
	pret redus	*636 EURO*
Beretta Super Exclusive 24 CSI MIX (24kw 13l / min)	pret magazin	809 EURO
	pret redus	*728 EURO*

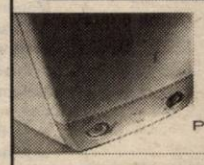

- CAI - racordare la cos / aprindere electronică
- CSI - cameră de ardere închisă (turbo) / aprindere electronică
- CAP - racordare la cos / flacără de veghe

Garantie si post garantie (piese de schimb) 2 ani !
Preturile sunt exprimate in EURO
Plata se face în lei, la curs BNR si includ TVA
Oferta este limitată !!!

NOU! Vinzari in rate si leasing

INTERNET NON-STOP!
NET cafe
PREŢURI PROMOTIONALE!

11 posturi de lucru Compaq, Pentium 4, ecran extra plat, DVD, placă audio!

Arad, str. Eminescu 55-57 (casa Jelen, în curte)

PC 4 U
Mihai Eminescu, nr. 4
tel./fax: 057-21.41.15

CALCULATOARE
COMPONENTE
SERVICE PC

AMD Duron 800
ATX, HDD 20 GB, 128 MB RAM, placa video, placa reţea, audio, tastatură, mouse, pad
Monitoare Proview 15" - 100 $
CD-ROM Acer / Samsung 52x - 29 $

DOAR **255 $** (C.A.)

Preţurile nu includ TVA

S.C. **TERMOROH IMPEX** S.R.L.
Angajază
Personal

Oferim	Cerem
-oportunitatea de a lucra intr-un colectiv tinar	-virsta maxima 35 ani
-O salarizare atractiva	-absolvent liceu
-Un cadru de lucru modern	-cunostinte operare PC
	-cunostinte instalatii termice si sanitare
	-cunoscator a limbii maghiare sau engleze

(C.A.)

Persoanele interesate sunt rugate să depună un Curriculum Vitae însoţit de diploma de studii şi cazierul judiciar, la sediul firmei în Arad, Calea A.Vlaicu nr.173, bl.6 D, tel. 057/273780 274282

AGENŢII DE PUBLICITATE

SEBIŞ
Primăria oraşului Sebiş
◆ Agent publicitar **Ciolea Mirela**
◆ Program 8,00 - 15,00
◆ Telefon 310.303

LIPOVA
S.C. ELCOTRANS S.R.L. Lipova
◆ Str. Bălcescu Nr. 16,
◆ Telefon 561.426 sau Fax 563.091
◆ program 7,30-15,30

INEU
Primăria oraşului Ineu
◆ agent publicitar **Carmen Ţole**
◆ program 8,00 - 15,00
◆ Telefon 092-846765

NĂDLAC
„GYURIAN"
◆ agent publicitar
Gyurian Bohuslav
◆ str. Griviţei Nr.76
◆ program 8,00 - 20,00

CHIŞINEU CRIŞ
Primăria oraşului Chişineu Criş
◆ Agent publicitar
Mihaela Brândaş
◆ Program 8,00 - 15,00
◆ Telefon 520.098

SÂNTANA
Bibliotecă
◆ Agent publicitar **Al. Victoria**
◆ Program: 8,00 - 15,00
◆ Telefon: 462471

GURAHONŢ
Primăria oraşului Gurahonţ
◆ Gelu Ranoiu, nr. 18, Telefon 316.070
◆ Agent publicitar **Alexandru Herlău**
◆ Program: 9,00 - 15,00

PÂNCOTA
S.C. ELIDOR
◆ Str. T. Vladimirescu, nr. 34
◆ Agent publicitar **Cristina Mihăicuţa**
◆ Program: 8,00 - 15,00
◆ Telefon: 466.213

CURTICI
◆ Str. Vasile Goldiş nr. 1 (Magazinul HOBBYLAND)
◆ Program: 9,00 - 18,00

SĂVÂRŞIN
Magazinul alimentar Mixt „HANS AUTO"
◆ Str. A. Iancu Nr. 411
◆ Telefon: 557.339

SOMOŞCHEŞ
◆ Agent publicitar înv. **Ioan Nagy**
◆ Telefon: 328.093, 090.164.917

ŞIRIA
La căfana lu Lae (fostul cinematograf)
◆ Agent publicitar **Ciobanu Carmen**
◆ Orar 7 - 24

VÂRFURILE- MĂGULICEA
◆ Agent publicitar **Sida Voicu**
◆ Telefon 318442

ANUNŢURILE se primesc în regim de urgenţă şi pot să apară în ziarul „ADEVĂRUL" de a doua zi.
Informaţii telefon **280.904**

Tămăduitoarea Tamara

Vă stă la dispoziţie pentru a ajuta lumea ce are necazuri şi cei care sunt afectaţi de farmece. Tamara poate rezolva cum ar fi: dezleagă farmece, blesteme, lecuieşte beţia, impotenţa, gelozia, aduce sporul, pacea trupească şi sufletească şi multe altele.

Această doamnă a fost testată de mari maieştri de spiritism ajungând la decizia finală că are puteri paranormale de a birui răul în bine. A fost numită ca cea mai puternică tămăduitoare a anului 2002.

Sunt Gabriela din Arad prin intermediul acestui ziar vreau să-i mulţmesc d-nei Tamara în speranţa că veţi ajuta şi alte persoane. Am un băiat de 19 ani. A fost bolnav de epilepsie, am umblat la mulţi doctori şi preoţi fără rezultate. Am apelat la Tamara şi mi l-a lecuit, din suflet îi mulţumesc. Apelaţi cu încredere. 368624 093421156

Sunt Stoica Laura din Timişoara, sunt doctor stomatolog, am 30 de ani. Cu lacrimii în ochi mulţumesc d-nei Tamara care mi-a dezlegat cununia. Înainte de a veni la Tamara nu puteam să ţin o relaţie cu un bărbat mai mult de 10 zile. Acum sunt căsătorită, fericită, mulţumită. Apelaţi cu încredere la Tamara, telefone: 368624; 093421156.

Sunt Alexandra din Tmişoara şi ţin să mulţumesc d-nei Tamara pentru ajutor. Sunt căsătorită, am 3 copii toţi trăim un calvar, deoarece soţul bea în fiecare zi, lua toţi banii din casă şi îi cheltuia pe băutură. Am apelat la Tamara care prin puterea ei, l-a lecuit. Acum sunt fericită şi mulţumită. Apelaţi la nr. telefon 368624; 093 421156.

Sunt Marius din Oradea, aduc mii de mulţumiri d-nei Tamara pentru ajutor. Am mai multe magazine. Într-un timp totul mergea foarte prost, tot timpul aveam discuţii acasă cu soţia pentru nimic, îmi lipsea totul, pacea, sporul şi înţelegerea. Am aplelat la Tamara şi am fost rezolvat. Totul îmi merge bine mi-a adus sporul, pacea. Apelaţi 368624; 093421156.

Apelaţi cu încredere şi veţi fi rezolvat. Rezultate garantate. Dacă depinde de d-na Tamara, vă ajută, dar dacă nu depinde vă îndrumă unde pot fi rezolvat.

Apelaţi. 368624; 093 421156.

Ştiai că noi suntem aici de 4 ani !!!
puteai să ne cauţi de atunci !

S.C. PRO - DOMUS S.A. ÎNFRĂŢIREA CREDITORILOR

Arad, Braşov, Cluj Napoca, Odorheiu Secuiesc, Oradea, Sibiu, Ploieşti, Timişoara, Târgu Mureş

Împrumuturi pentru imobile şi alte bunuri

pe 10 ani cu comision 4% pe an, pe 3 ani cu comision 10% pe an.

Informaţii: tel 057 254 399
Arad str. I.C. Brătianu, nr. 11 (fosta 30 Decembrie)
Program: Luni - Vineri $10^{00} - 17^{00}$

(C.A.)

Sunaţi la 285.555!
TAXI REGAL

Cel mai ieftin

Pornire	Tarif oraş
5.990 lei	**4.490 lei**

Tarif afară oraş
8.000 lei

Apelaţi şi câştigaţi!

Vă mulţumim pentru alegere
(c. b.)

ABONEAZĂ-TE LA ADEVĂRUL

Pentru luna mai, prețul abonamentului este de 60.000 lei

PENTRU ABONAȚI, ZIARUL COSTĂ DOAR 2400 LEI

Se pot face abonamente și pe trei luni, șase luni și un an, abonații nefiind afectați de majorările de preț ulterioare.

Cititorii care doresc să se aboneze la cotidianul „Adevărul" și întâmpină dificultăți în contractarea abonamentelor sunt rugați să sune zilnic, între orele 8-16, la Oficiul Județean de Poștă Arad (tel. 230.850) sau la redacția ziarului nostru (tel. 281.797).

MATRIMONIALE

AGENȚIE MATRIMONIALĂ caută doamne, vârsta 18-25 ani, pentru ITALIA, SLOVENIA, AUSTRIA. Telefon 094.669.376. (8877)

VÂNZĂRI APARTAMENTE O CAMERĂ

Vând garsonieră în Vlaicu, bl. A10/I. Telefon 253092, după ora 17. (9068)

Vând garsonieră, confort I, str. Poetului nr. 89, bl. P3, et. IV, ap. 77, cu multiple îmbunătățiri, faianță + gresie bucătărie și baie + balcon închis. Telefon 095.534.930, preț 4.500 USD, negociabil. (9358)

Vând garsonieră confort III, aproape de Fortuna, renovată și mobilată, preț 2.200 Euro. Telefon 092.459.403. (9361)

Vând apartament 1 cameră, central, multiple îmbunătățiri, 50 mp, cumpărat Legea 112, 7.000 $, negociabil. Telefon 057-285941. (9528)

Vând garsonieră, confort I, Confecții, bloc P4, parter înalt, preț 3.500 $. Telefon 090.643.185. (9617)

Vând apartament 1 cameră, decomandat, parter - Miorița. Telefon 259507; 093.450.100. (9650)

Vând apartament 1 cameră, etaj 4/4 (acoperiș fără probleme), îmbunătățiri, (ne)mobilat, preț 4.700 $ fix. Telefon 259614; 092.596.712.

VÂNZĂRI APARTAMENTE DOUĂ CAMERE

Vând apartament 2 camere, îmbunătățiri, etaj I, Alfa. Telefon 095.812.073. (7185)

Vând apartament 2 camere, dependințe, str. Episcopiei 24. Telefon 230124; 254937. (9439)

Vând apartament 2 camere, Grădiște, nedecomandat, contorizat. Telefon 237014; 095.439.024. (9179)

Vând în Sebiș apartament 2 camere, decomandate, parchet, mobilat, telefon, frigider, aragaz nou, ușă parchetată. Telefon 310800, după ora 14. (0229975)

Vând apartament 2 camere, et. II, Vlaicu, 6500 USD. Telefon 213113; 094.559.201. (9440)

Vând 2 camere, Vlaicu, îmbunătățiri, 7.000 USD. Telefon 270856, 096 231 477. (9442)

Vând apartament 2 camere, decomandat, central, mobilat, informativ 14.800 USD. Telefon 092.294.842. (9531)

Vând apartament 2 camere, contorizat, satelit, telefon, parchetat, zona Podgoria, preț 14.000 USD, negociabil. Telefon 262490. (9535)

Vând apartament 2 camere, decomandate, Micălaca, ocupabil imediat. Telefon 262942. (9605)

Vând apartament 2 camere etaj 8/10, Vlaicu-Fortuna, 5000 USD negociabil. Telefon 094.542.931; 279718. (9643)

Vând apartament 2 camere, Calea A. Vlaicu, contorizat, încălzire pe termotecă, preț negociabil. Telefon 266886; 092.856.180. (9655)

Vând apartament 2 camere, zona UTA, et. III, cf. I. Telefon 281984, 096 700 957. (9519)

VÂNZĂRI APARTAMENTE TREI CAMERE

Vând apartament 3 camere, Micălaca, etaj I, îmbunătățiri: termopan, încălzire proprie gaz. Telefon 259684, 092.397.414. (9211)

Vând apartament 3 camere, îmbunătățit + garaj, în Lipova, str. Aurel Vlaicu nr. 3. Telefon 562632, 094 541 614. (9341)

Vând apartament 3 camere, decomandat, parter înalt, scurgere separată, în Piața Miorița, preț 13.500 $. Telefon 253011, 256820. (9493)

Vând apartament 3 camere ultracentral, str. Horia; etaj 4/4, acoperiș cu țiglă, bloc din cărămidă, vedere pe 2 părți, 2 pe palier, tot confortul, preț negociabil. Telefon 252066. (9520)

Vând apartament 3 camere, ultracentral, dependințe. Telefon 090.609.461, între orele 10-13. (9566)

VÂNZĂRI APARTAMENTE PATRU CAMERE

Vând apartament 4 camere, ultracentral, preț informativ 33.000 $. Informații telefon 282836, după ora 17. (9558)

Vând apartament 4 camere + dependințe, et. 8/10, Aleea Dezna 16, preț negociabil, 11.000 $. Telefon 092.976.776, 281591, seara. (9381)

VÂNZĂRI CASE

Vând casă mare în Iratoșu, cu baie gresiată + cabină duș, 4 camere gresiate, rolete, garaj, teren (loc de casă), total 2.800 mp. Telefon 092.562.024 sau 219234, după ora 21. (9619)

Vând casă, ultracentral, singur în curte, două apartamente și demisol, nelocuibilă, intrare auto, 55.000 USD, negociabil. Telefon 093.616.444. (9009)

Vând casă 6 camere, living, parchetate, construită 1990, gaz, canalizare, garaj, grădină, anexe animale, Mureșel, 34.000 USD; variantă: casă mică + diferență. Telefon 093 040 966, 057-286611. (9275)

Vând vilă Samantha în Grădiște, preț 34.000 $, negociabil. Telefon 057/276098; 094.928.615. (9134)

Vând casă Micălaca, trei camere, 1230 mp, str. Lipovei. Telefon 092.226.403, 092.620.267.

Vând casă în Chișineu Criș, la șosea principală. Telefon 094 604 029. (9089)

Vând casă, central, Andrei Șaguna 230, 27.000 USD. Telefon 282793; 094.623.459. (9028)

Vând casă mare în Grădiște, preț negociabil 28.000 USD sau schimb cu apartament 3 camere plus diferență. Telefon 235098. (9384)

Vând casă 5 camere, comuna Vladimirescu. Telefon 514626. (9391)

Vând casă și grădină mare, zona Vlaicu. Informații telefon 244642, după ora 16, zilnic. (9288)

Vând casă două camere, hol, două hale producție, apă, gaz, curent trifazic, preț 10.500 USD. Telefon 057-278522. (8166)

Vând casă mare, ultracentral, renovată ultramodern 2001, ideal pentru sediu firmă. Telefon 092 241 520. (9302)

Vând casă 3 camere, bucătărie, anexe, grădină 200 mp, gaz, telefon, 22.000 $, negociabil.Telefon 287747. (9034)

Vând casă 4 camere, garaj, grădină, încălzire proprie, 2 băi, anexe, vizavi Vama Arad, Câmpul Liniștii, lângă Comat, 20.000 $. Informații telefon 250966, 092 344 621. (9393)

Vând casă mare, Sântana-centru, gaz, apă, teren 1.440 mp, posibilități privatizare. Telefon 462613. (1153696)

Vând vilă în roșu, arhitectură deosebită, central-Grădiște, pretabil și afaceri. Telefon 093 555 660. (9518)

Vând casă în Pecica II nr. 765, cu grădină mare. (9556)

Vând casă 3 camere, bucătărie, băi cu gresie, faianță, zona A. Vlaicu. Telefon 244445. (9524)

Vând casă str. Pădurii și termotecă turbo. Telefon 254411; 093.218.418. (9568)

Vând casă mică, cu grădină mare, Pâncota. Telefon 466564; 093.991.332. (1153990)

Vând casă în CHIȘINEU CRIȘ, str. G. Coșbuc nr. 40 sau schimb cu apartament + diferență. Telefon 520202; 095.401.218. (1156220)

Vând urgent casă modestă, grădină, str. Pescărușului nr. 28, numai săptămâna aceasta, negociabil, la fața locului. (9561)

Vând casă dublă, cu etaj, neterminată, 14 camere, 4 băi, 4 bucătării, 4 spații, în Vladimirescu, preț negociabil 90.000 USD. Str. Abatorului nr. 7, Vladimirescu, telefon 514045. (9580)

Vând casă central, ideal privatizare (pizzerie, fast food, birouri etc), str. Vârful cu Dor 24, lângă Liceul maghiar, singur în curte, grădină, pivniță mare, preț 30.500 USD, negociabil. Telefon 276552, după ora 17. (9588)

Vând vilă nouă, în Subcetate, tot confortul, 6 camere, 3 băi, piscină, 2 garaje, gaz, preț 70.000 $. Telefon 093.312.133. (9589)

Vând casă 3 camere, bucătărie, fântână, posibilitate gaz, apă curentă la stradă, 1.085 mp, comuna Vinga sau schimb cu apartament. Telefon 256829; 092.262.159. (9608)

Vând casă în Micălaca, str. Lipovei, canalizare, gaz, grădină. Telefon 267988; 092.708.345. (9596)

Vând casă din cărămidă, 2.500 mp, în Pecica, lângă gară, cu 3 camere, vând mobilă, TV alb negru + color, moară măcinat porumb, cazan țuică 80 l, materiale construcție lemn + fier, scândură cu falț pentru dușumea, tavan. Telefon 264113, 468879. (9600)

Vând casă locuibilă Vinga nr. 1049. Telefon 460414. (9601)

Vând casă 2 camere, bucătărie, hol, str. Dobrogei 39 (6 Vânători), Legea 112, vizibilă zilnic. Informații telefon 464097. (9605)

Vând 2 case alăturate, intrări separate, anexe, grădină 3600 mp, Calea Timișorii, nr. 202, 204. Telefon 287773; 095.862.042. (9632, 33)

Vând casă mare, grădină, suprafața totală 1001 mp, str. Turdei. Telefon 272995; 243675, 095.963.103. (9648)

VÂNZĂRI SPAȚII

Vând local amenajat, situat pe Strandul Neptun. Telefon 093.375.682; 219518. (9365)

Vând spațiu comercial Fortuna, 38 mp, 8.000 USD. Telefon 270856, 092 257 409. (9442)

Vând hală industrială 1.885 mp cu pod rulant și clădiri birouri, vestiare, magazii, post trafo, total 9754 mp, zonă excelentă, investitori serioși. Telefon 094.478.549. (9638)

VÂNZĂRI TERENURI

Vând loc de casă în comuna Fântânele. Telefon 288968; 092.941.123. (9427)

Vând teren intravilan, 5000 mp, Aradul Nou, apă, gaz, agent termic, curent. Telefon 092.355.963. (8763)

Vând teren intravilan 1,7 ha, front stradal la șoseaua de centură, în apropiere de stația Petrom Grădiște. Telefon 094.477.114. (9295)

Vând teren arabil, zona Ineu. Telefon 090.691.389. (9529)

Vând TEREN INTRAVILAN, 1.440 mp, Chișineu Criș. Informații suplimentare telefon 520328, între orele 8-16. (1156223)

Vând loc casă Chișineu Criș, 1.439 mp, zonă liniștită, toate utilitățile. Telefon 092.571.342; 093.357.013. (1156221)

Vând 2.000 mp teren în Subcetate. Telefon 095.697.932. (9587)

VÂNZĂRI AUTO

Vând Fiat Croma benzină cu multe piese de schimb, preț 750 USD. Telefon 098.230.485. (9162)

Vând Dacia 1310, an 1985, sat Horia, nr. 133. Telefon 532156. (9123)

Vând combină, tractor U 650 și alte utilaje agricole. Telefon 094.882.963. (9216)

Vând Golf III 1,8 i, an 1992, preț negociabil, 5.100 $. Telefon 094.928.615. (9134)

Vând prin dezmembrare Fiat Ducato; VW Golf I. Telefon 092.251.555. (9382)

Vând ANVELOPE de autoturism pe jeantă de 13,14,15,16; ARO 15,16; camion 19,5-20; 22,5 cu mari reduceri de preț. Telefon 259339; 094.706.321 sau Lipova 563027. (9378)

Vând camion IFA L 50, cabină dublă, înmatriculat, numere noi, verificare, CIV. Telefon 094.477.114. (9295)

Vând Audi A4/1996, alb, benzină, impecabil, 59.000 km, 9.700 USD. Telefon 282793; 094.623.459. (9028)

Vând autotractor marca Volvo F.12, an fabricație 1992, preț negociabil. Telefon 095.301.122; 094.504.940. (9384)

Vând prin lichidare stoc magazin PIESE AUTO STRĂINE și inele de cauciuc „O-RING-URI", toate dimensiunile și grosimile, la prețuri foarte avantajoase. str. Andrei Șaguna 120 (vis-a-vis cu Tehnometalica.) Telefon 057-280905; 093.449.635. (9381)

Vând SRD cu motor Saviem, basculantă, stare bună. Telefon 092.441.742. (9394)

Vând camion MAN 7,5 t, înmatriculat, motor defect, 3.000$. Telefon 090 043 413. (9488)

Vând Dacia 1310, an 1983, cu CIV și nr. noi, stare bună, preț 550$. Telefon 093 045 296. (9484)

Vând punte spate; alte piese schimb tractor DT 100. Telefon 512719, după ora 20. (9409)

Vând Ford Sierra 2i, an 1992, stare bună, înmatriculat, 4800 USD. Telefon 092.274.828. (9023)

Vindem PIESE ARO, prețuri avantajoase, str. Bogdan Voievod nr. 34, lângă Fabrica nouă de zahăr, zilnic, orele 8-20. Telefon 274297. (9360)

Vând Opel Vectra 1,6i, 1994, genți aluminiu, volan sport, impecabil. Telefon 090 091 686. (9485)

Vând Dacia 1310, fabricație 1994, stare excepțională. Telefon 095 521 301, 263322. (9509)

Vând Dacia Breck (1999), stare excelentă, bej metalizat, radiocasetofon Phillips. Telefon 094 339 884. (9509)

Vând Alfa Romeo Diesel, stare bună sau schimb cu Dacia. Telefon 462591. (1153695)

Vând Izotermă frigorifică Mercedes 1619, util 8,250 tone, perete ridicător, preț 4.600 $. Telefon 092.537.335. (9522)

Vând TV 14 carosat, motor Brașov, CIV, numere noi, stare bună, preț negociabil. Telefon 316345. (1154669)

Vând Audi 100 pentru piese schimb sau talon. Telefon 273326. (9540)

Vând autoturism Dacia berlină, 1998, gri metalizat. Telefon 214461; 090.800.195. (9538)

Vând Ford Siera 1,8 TD, an 1991, stare foarte bună. Telefon 092.379.703. (9532)

Vând două motoare pentru Dacia 1300, prezint garanție. Telefon 263398. (9555)

Vând semiremorcă. Telefon 211638. (9573)

Vând microbus Renault Espace Diesel, 1988, înscris, 3.200 $, Citroen BX 17 Diesel, 1.600 $. Telefon 092.571.342. (1156221)

Vând autocamion RABA 12 to și autoizotermă 1 to. Informații suplimentare telefon 520328, între orele 8-16. (1156223)

Vând camionetă Volkswagen, cabină dublă, an 1995, înmatriculat persoană fizică, motor 2500. Telefon 466564. (1153990)

Vând Opel Ascona 1,6 D, an fabricație 1986, stare foarte bună, preț 1.800 $. Telefon 091.333.251. (1153987)

Vând Fiat Ducato, an 1988, pentru piese schimb, 200 Euro. Telefon 256829. (9608)

Vând microbus Peugeot J5 TD Servo, înalt, lung, stare excepțională. Telefon 095.535.525. (9587)

Vând Opel Rekord Diesel sau schimb cu Dacia + diferență, preț 1.500 USD. Telefon 532231; 090.782.688. (9590)

Vând sau schimb Audi A6, model nou, înscris recent, anul '99, stare perfectă, extrase, Full, extra, clim, tronică. Telefon 287773, 095.862.042. (9641)

Vând Ford Sierra 1986, motor 1600 benzină, culoare gri metalizat, stare perfectă, RK 2001. Telefon 095.542.040. (9647)

Vând bus 312 D, max. 2 buc, marfă 2 buc persoane, an 97-99. Telefon 094.353.648. (9623)

Vând microbuz Mercedes 1990, 8+1, lung și înalt, 6300 EU. Telefon 057 - 535147; 094.797.831. (9625)

Vând combină marca Claas, masa 3 m. Informații telefon 322381. (9618)

Vând Ford Fiesta an 1996, motor 1.3 benzină Full Extra, preț 5.500 $. Telefon 090.463.425. (9629)

Vând Opel Ascona 1,6 benzină, an 1986, RK, vopsit, preț negociabil. Telefon 266886, 092.856.180. (9655)

VÂNZĂRI ELECTRO

Vând TV color moderne, la cele mai mici prețuri, garanție 6 luni. Telefon 057/287404. (9151)

Vând VITRINĂ FRIGORIFICĂ pe verticală și orizontală, fabricație germană, 1 an garanție. Telefon 289667. (9646)

Vând mașină spălat automată, cuptor microunde, televizor color, video Recorder, garanție. Telefon 214786. (8797)

Vând CASE MARCAT FISCALE, CÂNTARE și PLATFORME ELECTRONICE, NUMĂRĂTOARE de BANI. Telefon 282829; 272727. (f.2365911)

Vând TV color 1.500.000-3.700.000 lei, combine, congelatoare, lăzi, frigidere, vitrină frig 1.500.000-4.350.000 lei, mașini automate, modele noi, cu garanție. Informații 9-19, 274600 sau 19,30-22, 241355. (9574)

Vând CASE MARCAT FISCALE, CÂNTARE ELECTRONICE și CONSUMABILE. Telefon 281188; 211211. (c.96)

Vând PENTIUM 1 - 133 MHz 32 RAM HD 1,2 monitor 14, tastatură, mouse, 100 $. Telefon 280260. (9044)

Vând diferite BOXE pentru computer. Telefon 280260. (9044)

Vindem MONITOR COLOR de 14', 15$. Telefon 280260. (9044)

Vând mașini spălat automate, televizoare color diferite modele; garanție. Telefon 251392. (9421)

Vând televizoare color, diferite diagonale, teletext, garanție. Telefon 338090, Arad. (9420)

(Continuare în pagina 14)

(Urmare din pagina 13)

Vând aparate noi, audio, video cu 30% mai ieftine decât preţul pieţii: CD PLAYERE; DVD (digital video disc); TELEVIZOARE COLOR cu meniu, stereo, teletext, telecomandă; camere de luat vederi şi aspiratoare. Sunaţi la numărul: 090.682.183; 563145. (9378)

Vindem Pentium 2-233 MHz 32 RAM HD 3,2 CD ROM monitor 14 SVGA tastatură mouse, 200 $. Telefon 280260. (9435)

Vând televizoare color, diferite modele, garanţie, telecomandă. Telefon 219365, 093 380 028. (9345)

Vând foarte avantajos: TV color noi şi second hand, maşini de spălat automate, frigidere, congelatoare, combină frigorifică, lăzi frigorifice, aspiratoare, video, preţuri negociabile. Telefon 259339, 094 706 321 sau Lipova 563027. (9344)

Vând aparat de îngheţată stradal, cu 2 mânere, 400 EU. Telefon 095.354.974. (9100)

Vând combină muzicală digitală, boxe, telecomandă, preţ 100$. Telefon 270518. (9376)

Vând sisteme IBM P I 133, 166, 200 la 60-75 USD; P II 266, 333 Celeron la 135-165 USD; monitoare 15", 17" la 60-110 USD. Telefon 057.256.169. (9411)

Vând diferite telecomenzi pentru televizor (185.000 lei), video, satelit; componente electronice. Telefon 092.368.868; 095.794.894. (mp)

Vând combină Pionner. Telefon 092.504.378. (9037)

Vindem computere Pentium I la 133 MHz 1,6 G HDD, 32 RAM, monitor 15", digital, cu numai 3.590.000 lei. Telefon 275420. (8526)

Vând computer 686 233 MHz, 64 RAM, 140 USD. Telefon 229735. (9533)

Vând cuptor electric pizza, aparat hot-dog, combină frigorifică. Informaţii telefon 096.556.710; 095.255.820. (9581)

Vând ladă frigorifică (congelator), capacitate 360 l, perfectă stare. Telefon 466186. (1153989)

VÂNZĂRI DIVERSE

Vând vacă gestantă. Telefon 288968; 092.941.123. (9427)

Vând firmă de construcţii, S.C. Rus Construcţii S.R.L. Telefon 315779; 095.645.915. (9539)

- Vând termoteci noi, microcentrale pentru scară de bloc, cazane cu lemne, 36 rate. Telefon 090.848.239. (9345)

Vând PLASĂ GARD zincată - 22.000 lei/kg, toate dimensiunile; COTURI şi BURLANE FUM - 25.000 lei/ buc; CUIE - 17.500 lei/ kg; PLASĂ RABITZ - 40.000 lei/ kg; SÂRMĂ NEAGRĂ - 17.500 lei/ kg; SÂRMĂ ZINCATĂ şi ELECTROZI SUDURĂ, str. Vrabiei nr. 4. Telefon 289997, 094.289.997.

Vând rolete plastic import - 270.000 lei/mp, rolete lemn tei - 450.000 lei/mp, obloane mobile din lemn - 800.000 lei/mp, jaluzele orizontale şi verticale. Telefon 092.282.380; 056/471939. (8558)

Vând 200 buc dale beton cu armătură 300x100x20 cm; bazine: 1 buc. 30.000 lt; 2 buc. 5000 lt, 1 buc 8000 lt; maşină plantat cartofi pe 4 rânduri. Telefon 415108, 094 555 327. (9349)

Vând POMI FRUCTIFERI şi ORNAMENTALI: trandafir, magnolie, tuia. Dorobanţi, nr. 475. Telefon 095.839.884, Kiss. (6714)

Vând NISIP şi BALAST, la domiciliul clientului. Telefon 261946, 259556. (9304)

Vând mălai import Ungaria, Agrimil, pachet 0,5 kg, 3.900 lei + TVA. Telefon 092 457 297. (9340)

Vând NISIP, BALAST, la domiciliu. Telefon 279063; 093.880.274. (9370)

Vând ţiglă, grinzi şi coarne din demolări. Informaţii telefon 090 204 123. (1153685)

Vând dormitor, carpete, masă rabatabilă, 4 scaune, 2 plapume. Nu se dau preţurile la telefon, calitate ireproşabilă. Telefon 233563. (9426)

Vând vin Fetească şi Mustoasă la 20.000 lei/kg. Şiria, str. Closca nr. 993, telefon 531571. (9262)

Vând termoteci la coş şi turbo, boilere pe gaz, convectoare, pompe de recirculare, diferite piese de schimb; vindem marfă şi en-gros. Telefon 095.245.147. (9369)

Vând urgent aragaz 5 ochiuri, frigider mare, ladă frigorifică, 20 buc. scaune plastic, preţ avantajos, negociabil. Telefon 091.659.981. (9377)

Vând hidrofoare, scări aluminiu, toate dimensiunile, cupru, tigăi. Telefon 212177. (9192)

Vând convenabil tărâţe, baloţi paie, la domiciliul clientului. Telefon 094.633.584. (9386)

Vând mobilă compusă din: dulap 3 uşi, pat mare cu ladă, măsuţă, lemn masiv negru, 10 milioane lei. Telefon 090.691.389. (9404)

PUI de ŞIRIA! Vindem populaţiei în limita stocului, la ferma „PRODAGRO CETATE" din ŞIRIA, vineri, 05.04.2002, sâmbătă, 06.04.2002, PUI VII de CARNE de cca 400 g şi de cca 1.5 kg. Informaţii telefon 094.577.826. (9403)

Vând ţeavă şi sticlă din dezmembrări, seră. Telefon 094.649.637; 091.288.627. (9408)

Vând o vacă Red Holstein, gestantă în luna a VI-a. Telefon 279756; 095.619.813. (9413)

Vând EUROBOLŢARI TERMOIZOLANŢI, cu certificat calitate, 300x250x200, 7,500 lei/ buc.; 1 MC - 500.000 lei, 1 boltar - 7,6 cărămizi. Telefon 281491, 092.381.750. (9420)

Vând pui de carne şi rasă comună. Telefon 262619. (9456)

Vând colţare, canapele. Telefon 286069; 094.604.016. (9462)

Vindem făină import Ungaria,m BL.55, la saci de 50 kg. Telefon 514749. (9463)

Vând o iapă 6 ani, un mânz 3 ani, Murani. Telefon 057-278522. (8166)

Vindem ţeavă, sticlă şi materiale seră. Telefon 095.590.282 sau 216833. (9241)

Vând, subvenţionat, cartofi de sămânţă, porumb Andreea, Lovrin 440 şi Kiskun. Telefon 287691, 090 069 934. (9039)

Vând termoteci noi, microcentrale pentru scară de bloc, cazane cu lemne, 36 rate. Telefon 090.848.239. (8775)

Vând BOLŢARI TERMOIZOLANŢI DIFERITE DIMENSIUNI, FOARTE CONVENABIL. Telefon 094.507.339, 275551. (7974)

Vând COLŢARE, CANAPELE, FOTOLII, DORMITOARE, PAT, convenabil. Telefon 094.507.339; 275551. (7974)

Vând, la preţ avantajos: tractoare U650, John Deere, Internaţional, combine New Holand, Internaţional; pluguri reversibile 1-4 brazde, cositori fân şi gazon, drujbe, tocătoare tulei, maşină recoltat ştiuleţi 2 rânduri New Ideea, batoză pentru porumb, combinatoare şi grapă purtată. Telefon 094 505 494. (7899)

Vând canapea extensibilă, cu 2 fotolii şi servantă, preţ negociabil. Telefon 260269, 270374. (9444)

Vând prasă 4 rânduri. Localitatea Drauţ, telefon 47. (9478)

Vând fân lucernă, sat Mânerău nr. 159 (Şoapra), telefon 16, între orele 8-13, 17-20. (9501)

Vând pui de carne 0,700 kg/cap. Telefon 090.040.223 sau 251079, după ora 16. (9414)

Vând dozatoare de suc cu 3 capuri şi răcitor, preţ negociabil. Telefon 094.250.607. (9523)

Vând mobilă bucătărie, culoarea lemnului, 6 corpuri, preţ 1.500.000 lei. Telefon 094.926.608. (9525)

Vând porc, aproximativ 130 kg. Telefon 267309. (9534)

Vând PARCHET FAG, STEJAR, uscat. Preţuri rezonabile. Telefon 235271; 094.555.338. (9546)

Vând BCA, blocuri ceramice, ţiglă 10 modele, uşi, ferestre, PAL, placaj, PFL, bitum, carton asfaltat, plăci azbociment, cărămidă import Ungaria Porotherm, plăci rigips, etc; str. Pădurii, nr. 69. Telefon 211272. (9547)

Vând pui carne rasa Brailer, 3 săptămâni, la 400 g. Telefon 218175, str. Negruzi nr. 77, Grădiste. (9553)

Vând urgent abrich cu grosime şi fără grosime. Sântana, str. Câmpului nr. 116. (1153698)

Vând cuptor patiserie 3 dube, aparat aer condiţionat Panasonic, separator lapte, vitrină frig. Telefon 092.571.342. (1156221)

Vând bulamaci vie, localitatea Pâncota, preţ negociabil. Informaţii telefon 466260. (1153988)

Vând maşini pentru cusut saci, manuale. Telefon 095.535.525. (9587)

Vindem populaţiei PUI DE CARNE de 800-1.000 g, joi, 4 aprilie şi sâmbătă, 6 aprilie, la ferma din NĂDLAC (fost CAP VICTORIA). Telefon 095.588.453; 057-473053. (9397668)

Vând fân lucernă şi grâu panificaţie (Dropia). Telefon 092.989.024. (9576)

Vindem PUI VII DE CARNE la FERMA TITO ŞIRIA, greutate circa 500 g. Telefon 090.671.729. (9606)

Vindem PUI DE CARNE CONGELAŢI la ABATORUL ŞIRIA. Telefon 090.671.729. (9606)

Vând vacă gestantă de 5 1/2 luni şi viţea de 2 1/2 luni. Informaţii telefon 368448, Arad. (9610)

Vând utilaje pentru spălătorii, aparate vulcanizare, aspiratoare industriale. Telefon 256829; 092.262.159. (9608)

Vând sufragerie albă stil Lodovik; mobilă combinată şi o bibliotecă mare, neagră. Telefon 057 - 283375. (9635)

Vând junincă gestantă luna a IX-a şi vacă luna a IX-a. Informaţii localitatea Şiria, str. Horea, nr. 791. Telefon 531661. (9639)

Vând garaj autorizat, betonat, 21 mp, zona Fortuna, bloc A 11, A12, 1160 USD negociabil. Telefon 094.883.548; 349219. (9644)

Vând 12 tone de GRÂU. Telefon 091.819.854. (9658)

CUMPĂRĂRI TERENURI, IMOBILIARE

Cumpăr mic spaţiu comercial, plata pe loc. Telefon 095.588.624. (9604)

CUMPĂRĂRI AUTO

Cumpăr Dacii numai CIV, numere noi, între 78-90, ofer 5 - 12 milioane (motor defect, pod pedalier, prag). Telefon 093.045.296. (9403)

Cumpăr Dacii numai cu nr. noi sub preţul pieţii. Telefon 219212, seara. (9484)

Cumpăr talon + CIV Audi 80, 1,8, tip butoiaş, 1987-1991. Telefon 093.183.130..(9557)

Cumpăr maşini pentru dezmembrat. Telefon 094.192.012. (9637)

CUMPĂRĂRI DIVERSE

Cumpăr vaci, viţele, tauri. Telefon 288968; 092.941.123. (9427)

Cumpăr vaci, juninci, ofer 29.000-30.000 lei/kg. Telefon 091.192.156. (9554)

Cumpăr bovine pentru sacrificare. Telefon 094.294.666; 095-624.006; 274744. (6340)

Cumpăr porumb şi grâu furajer, plata pe loc. Telefon 057-274421, 094 608 052. (9076)

Cumpăr malaxor mic pentru patiserie. Telefon 057 - 214511, 092.734.733. (8882)

Cumpăr porumb boabe şi ştiuleţi, grâu. Plata pe loc. Telefon 094.784.568; fax 274833. (9582)

Cumpăr rafturi, pulturi, casă marcat, cântar electronic, cazan încălzire centrală pe combustibil solid. Telefon 562848, seara sau 092.192.105. (9563)

Cumpăr aparat popcorn. Telefon 219193. (9615)

CERERI ŞI OFERTE DE SERVICII

Angajăm MUNCITORI NECALIFICAŢI şi CONFECŢIONERI plasă gard, str. Vrabiei nr. 4. (intrare din str. Cocorilor.)

Angajăm BRUTAR, BUCĂTARI, BARMANI-OSPĂTARI. Telefon 092.347.616. (9170)

Angajăm MECANIC REPARAŢII BICICLETE, stagiul militar satisfăcut, vârsta 25-35 ani. Telefon 093 420 470. (9502)

Ofer informaţii despre locuri de muncă UNGARIA. Relaţii Magazinul MOV, L. Blaga 2-4. Telefon 094 887 145, 277797. (9472)

Societate comercială centrală angajează BARMANI(NE) şi OSPĂTARI(RE), urgent. Rugăm seriozitate. Telefon 214822. (9527)

Angajăm VÂNZĂTOARE cu experienţă pentru magazin alimentar non-stop (cartier ALFA). Telefon 214461; 090.800.195. (9537)

AGENŢIE DE PUBLICITATE angajează AGENT DE VÂNZĂRI şi SECRETARĂ. Condiţii: seriozitate, spirit de echipă, cunoştinţe Word, Excel. Trimiteţi CV prin fax 057-212595 sau la sediul din Bd. Iuliu Maniu 12-18, sc. A, ap. 2. (9474)

FIRMĂ PARTICULARĂ angajează CONFECŢIONER cu experienţă pentru a lucra în ATELIERUL DE CONFECŢIONARE PANTOFI ORTOPEDICI din oraşul BÉKÉSCSABA (UNGARIA). Telefon 0036209354001. (f. 2365977)

Angajăm SPĂLĂTORI AUTO cu experienţă. Telefon 057-279058. (9495)

Angajăm TEHNICIAN construcţii-proiectare, OPERATOR CALCULATOR. Telefon 092 974 460. (9515)

Angajez ŞOFER. Str. Ghe. Doja nr. 197, telefon 210863. (9543)

Angajez DOUĂ FETE fără obligaţii, prezentabile, cunoscătoare a limbii italiene, etate 20-25 ani, minim 1,65 m, în domeniul ALIMENTAR. Telefon 090.823.600. (9545)

TOLEDO-UTA şi secţia ARADUL NOU angajează MAŞINISTE; salar atractiv, bonuri de masă, condiţii excelente. Telefon 275375. (9552)

Angajăm PERSOANĂ DINAMICĂ, ENERGICĂ, pentru RELAŢII cu INSTITUŢIILE de STAT - raportări lunare şi să aibe cunoştinţe de contabilitate primară. Telefon 284975, orele 9-16. (9565)

Angajez BRUTAR, UCENICI BRUTARI, LĂCĂTUŞ, maxim 40 ani. Telefon 273219. (9564)

Angajez BĂIEŢI pentru SPĂLĂTORIE AUTO. Telefon 093.917.528. (9586)

SC angajez TÂMPLARI, MAŞINIŞTI şi MANUALI, comenzi şi serie. Informaţii telefon 092.941.628. (9584)

Angajăm OSPĂTARI, BARMANI + BUCĂTAR. Relaţii BAR CAFE DEL CORSO. Telefon 254302. (9575)

SC angajăm din 3 aprilie 2002 ELEVI, STUDENŢI, TINERI ŞOMERI. Se oferă calificare la locul de muncă, salar 3.800.000 lei. Telefon 276817. (9598)

Barul SANGRIA angajează OSPĂTARE. Telefon 098.321.130. (9602)

Angajez VÂNZĂTOARE pentru magazin carne şi produse din carne, numai cu experienţă în domeniu. Telefon 095.588.624. Fără experienţă nu sunaţi! (9604)

FIRMĂ de CONSTRUCŢII angajează MUNCITORI. Telefon 095.600.771; 280024. (9620)

Magazinul MAXIM SUPER MARKET, str. Iuliu Maniu, nr. 122, angajează VÂNZĂTOARE, zilnic orele 8-16. (9632)

Angajăm VÂNZĂTOARE în Complex Jackson, profil textile, salariu net 3.500.000 lei. Cerinţe: experienţă, seriozitate maximă. Rugăm trimiteţi CV la fax 270800. (9624)

Angajez TINICHIGIU - VOPSITOR auto. Telefon 094.192.012. (9637)

SALON de ÎNFRUMUSEŢARE angajează COSMETICIANĂ. Telefon 259369. (9626)

Angajez SPĂLĂTOR AUTO. Telefon 219866. (9626)

Angajăm urgent GESTIONAR magazii, vânzări. Telefon 233391, 235113. (9649)

Societate comercială angajăm ŞOFER cu microbuz propriu. Telefon 092.266.555. (9651)

Angajăm: DULGHERI, ZIDARI, ZUGRAVI, INSTALATORI, MAISTRU construcţii, urgent. Telefon 094.844.356. (9659)

PRESTĂRI SERVICII

PLUVITEC vinde HIDROIZOLAŢII, ŞINDRILE, POLICARBONAT pentru terase, acoperişuri. ASIGURĂM MANOPERA. Telefon 092.198.040. (9569)

MADONA, repară, vinde: FRIGORIFICE, MAŞINI SPĂLAT AUTOMATE, TELEVIZOARE, VIDEO-uri, CAMERE VIDEO, MONITOARE, CALCULATOARE. Arad, telefon 259339, Lipova 563145. (9378)

SILDOR PROD, reparaţii - vânzări: FRIGORIFICE. Vânzare - montaj: AER CONDIŢIONAT. Telefon 270622. (c.)

S.C. TERMOTEX S.R.L.
ARAD, Str. O. Goga nr. 48
Tel. 057-250.529, 095.257.527

EXECUTĂ:
- construit sobe teracotă
- curăţat coşuri fum
- verificări aerisiri gaze la asociaţiile de locatari
- construit şeminee
- reparaţii generale construcţii
- curăţat şi şamotat cazane termice
- amenajări parcuri, grădini (alei rustice, pergole, grătare barbeque)

Preţuri negociabile.

EXECUTĂM tencuieli, zugrăveli, şarpante, hale, hidroizolaţii. ANGAJEZ ZIDARI, ZUGRAVI. Telefon 094 341 914. (9314)

Execut CONSTRUCŢII: vile, case, toate tipurile, inclusiv proiectul. Telefon 095.964.076. (9378)

„IFIM" execută HIDROIZOLAŢII. Vinde MEMBRANĂ HIDROIZOLATOARE IMPORT ITALIA. Telefon 253036; 092.275.563. (9417)

REPAR, TAPIŢEZ canapele, fotolii, rolete; vopsim; negociabil. Telefon 219412, 093 884 767. (9441)

TRANSPORT MARFĂ intern, 4-6 tone; avantajos. Telefon 093.538.172. (9520)

TRANSPORT MARFĂ intern, internaţional, 3 tone, 36 mc. Telefon 094.118.753. (9631)

(Continuare în pagina 15)

Executăm CONSTRUCȚII, garanțial, ACOPERIȘURI, ZIDĂRIE, TENCUIELI, FAIANȚĂRI, ZUGRĂVELI. Telefon 096.749.020. (9579)

Execut toată gama de LUCRĂRI DE CONSTRUCȚII. Rapid și la prețuri minime. Telefon 094.617.117, Lipova. (9397638)

Școala șoferi CARMEN ABCDE primește înscrieri. Victoriei 66. Telefon 255445. (9616)

Executăm: CONSTRUCȚII, FINISAJE apartamente, case, IZOLAȚII contra igrasiei, FAȚADE, etc. Telefon 272695; 214319, 091.819.876.

DIVERSE

BISERICA ORTODOXĂ RĂNUȘA scoate la licitație TERENUL AGRICOL din satul RĂNUȘA și COTUL POPILOR din CORNEȘTI, spre folosință pe anul 2002. Licitația va avea loc în 7 aprilie, ora 13,30, la BISERICA ORTODOXĂ RĂNUȘA.

Adresăm și pe această cale mulțumirile și recunoștința noastră distinsului prof. dr. **IOIART IOAN**, Șeful Clinicii de Urologie, pentru solicitudinea și înalta competență cu care s-a ocupat de draga noastră Aurelia. Mulțumim deasemenea întregului personal al Clinicii pentru devotamentul și condescendența care îl caracterizează. Familia ILICA. (9544)

OFER VALUTĂ ÎMPRUMUT. Telefon 091.880.794. (9381)

Cătălin din Arad. Sincere mulțumiri

ZENEI VALERIA, MI-A DEZLEGAT CUNUNIA și sunt cu persoana iubită. Sunați! Telefon 057-231892; 094.288.220. (9371)

Tămăduitoarea

RADA DEZLEAGĂ FARMECE ȘI BLESTEME, de la prima ședință. Telefon 057-289429, 092 888 849. (9368)

COOPERATIVA LIPOVA vinde la licitație cu strigare imobilul „TERASA PESCĂRUȘUL". Licitația va avea loc în Lipova, str. Bugariu nr. 8, în 15 aprilie, ora 12. Informații la telefon 563130. (9397637)

PRIMĂRIA SOCODOR solicită oferte de preț pentru: reparații la școli și grădinițe, reparații la casa parohială, achiziții piatră spartă și transport pentru străzi, achiziții lemne foc. Ofertele se depun până la data de 22 aprilie 2002, ora 10, la sediul Primăriei. Informații suplimentare la Primăria Socodor, telefon 112. (9476)

În vederea informării și consultării populației, BÂC IOAN anunță că la panoul de afișaj de la intrarea în Primăria Municipiului Arad, este expus până la data de 12 aprilie 2002 Planul urbanistic de detaliu pentru construire sediu firmă, locuințe de serviciu și depozit, pe str. Calea Zimandului FN. Eventualele opinii ale cetățenilor se vor formula și depune în scris la Registratura Primăriei, până la data de 12 aprilie 2002. (9486)

PRIMĂRIA COMUNEI ȘICULA organizează licitație publică privind închirierea următoarelor spații pentru activități economice: fostă brutărie Chereluș nr. 216, fost punct de vânzare Chereluș nr. 216, cooperativa Chereluș nr. 213. Ofertele se depun până la 15 aprilie 2002. Telefon 326202. (1153736)

Vând, în Ineu și Arad, sămânță de porumb Kiskun, care rămâne la același preț până la 1 mai 2002, pentru a se sprijini producătorii agricoli fără adeverință. Peste 10 ha cultivate plata se poate face și în toamnă. Asigur ierbicide. Telefon 511047, 512922, 287691. (1153734)

SOCOM „PIELARUL" ARAD ÎNCHIRIAZĂ prin licitație SPAȚIUL COMERCIAL situat în Arad, str. Abrud, bloc 127, în suprafață de 52,21 mp. Licitația va avea loc în data de 17.04.2002, ora 10, la sediul societății din str. Ghiba Birta nr. 16. Informații suplimentare la telefon 250429 sau 236116. (9526)

AGROMEC VINGA organizează licitație în 4 aprilie 2002, ora 10: TIH 445, MA 6, REMORCI RM 2 și RC 3,6; cultivator CPT 5,4, camionetă ARO, multicar, mese tâmplărie, aparate sudură, banc încercat pompe. Telefon 460079. (9567)

AF VĂDUVA, cu sediul în Ghioroc, str. 6 Martie nr. 34, dorește autorizație de mediu pentru punct de lucru situat în Cuvin nr. 25, cu profil alimentație publică. Eventualele contestații se pot depune la Agenția de Protecție a Mediului Arad, B-dul Dragalina nr. 16. (9614)

Ianuș. Mulțumesc doamnei

EMMA că M-A LECUIT DE BĂUTURĂ. Telefon 242615; 093.062.336. (9613)

PIERDUT DIPLOMAT acte, numele CONSTANTIN DOREL. Ofer RECOMPENSĂ! Telefon 094.887.160. (9622)

CITAȚII

Numita JURCOVAN BARBURA căsătorită URSUȚIU, cu domiciliul necunoscut, este citată pentru data de 17 aprilie 2002, ora 8.30, în calitate de pârâtă în proces cu SABĂU IOAN, în cauza ce formează obiectul dosarului nr. 285/2002 al JUDECĂTORIEI INEU, pentru uzucapiune. În caz de neprezentare cauza se judecă în lipsă. (1153735)

Se citează pentru data de 10 aprilie 2002, ora 8, la camera 99 a Judecătoriei Arad, numiții: UJHAZI ȘTEFAN și IULIANA cu domiciliul necunoscut în proces cu BLASKO ILONKA și KORPA ELENA, având ca obiect radiere drept abitațiune în dosar 2969/2002. În caz de neprezentare procesul se va judeca în lipsă. (9599)

TURISM

AMAD TOURISTIK efectuează transport internațional SPANIA, ITALIA, PORTUGALIA, FRANȚA, GERMANIA, cu autocare moderne. Asigurări medicale. Rezervări zilnic, Arad, str. Cloșca, nr. 2, telefon 057 - 254453; 094.969.742. (3252)

Pletl

Asigură zilnic transport de persoane în GERMANIA pe ruta: Passau - Regensburg - Nürnberg - Würzburg - Aschaffenburg - Frankfurt - Giéssen - Siegen - Köln - Düsseldorf - Essen - Dortmund - Deggendorf - Landshut - Mühldorf - Augsburg - Ulm - Heilbronn - Stuttgart - Pforzeim - Karforuhe - Heidelberg - Mannheim. Călătorii în autocare noi, moderne, însoțitoare de bord, două bagaje gratuite, o masă caldă în UNGARIA. Cu plecare din KARLSRUHE: SPANIA, FRANȚA, PORTUGALIA. Intermediem asigurări medicale. NOU! Din 1 aprilie 2002, săptămânal excursie la COSTA AZAHAR, 11 zile (7 înoptări + mic dejun), 359 Eu. Informații și înscrieri, la AGENȚIILE PLETL din: ARAD, telefon 057/252291; LIPOVA - 057/561377; 563011. (c.)

ÎNCHIRIERI

Oferim spre închiriere SPAȚII COMERCIALE pentru magazine, depozite, producție. Telefon 281036. (c.)

Închiriez (caut) 100 ha pășune, maxim 50 km Arad. Telefon 094.552.162. (9357)

Închiriez (ofer) spațiu 350 mp, apă, gaz, trifazic, telefon. Telefon 057/216598. (9375)

Ofer spre închiriere apartament 2 camere, mobilat, Alfa, termen lung. Telefon 090.529.502.

Închiriem (oferim) mașini frig, spații comerciale pentru comerț cu amănuntul, en-gros, birouri, producție. Telefon 281546. (9450)

Închiriez (ofer) spațiu comercial 50 mp, Bd. Revoluției. Telefon 094 855 496. (9494)

Ofer închiriere apartament o cameră, conzorizat, zona 500. Telefon 261443. (9497)

Închiriez spațiu comercial sau producție de 530 mp, total sau parțial, central, str. Feleacului nr. 1, în incinta Abatorului Vechi. Telefon 270127; 273944. (9388)

Primesc fată în gazdă, condiții bune. Telefon 370377. (9433)

Închiriez (ofer) garaj auto la bl. 217, str. Abrud-Micălaca. Telefon 057-263932. (9498)

Închiriez apartament central, 2 camere, mobilat modern, contorizat, 140 $ + cheltuieli. Telefon 096.621.115; 095.780.857. (9549)

Primesc o fată în gazdă. Telefon 090.896.700. (9548)

Ofer spre închiriere garsonieră, confort I, cu plata anticipat pe 3 luni, 50 $/lună. Telefon 057-247857; 094.252.844. (9559)

Ofer închiriere casă, garaj, Vlaicu, 130 USD. Telefon 274245. (9607)

Ofer spre închiriere spațiu comercial 70 mp, Calea Radnei. Telefon 219866. (9626)

Închiriez 50 ha pământ foarte bun, o singură parcelă, 15 km de Arad, numai ofere serioase. Telefon 094.478.549. (9638)

PIERDERI

Pierdut foaie parcurs seria 056428, eliberată de SC BAT ARAD SA pe numele Mladin Dan. O declar nulă. (9477)

Pierdut carnet asigurat nr. 19507496, eliberat de CAS Arad pe numele Kallo Elisabeta. Îl declar nul. (9551)

Pierdut asigurare auto 2002, eliberată de ASIROM Arad SA pentru Dacia 1300 nr. 1-AR-2351 pe numele Bîrla Aurel. O declar nulă. (9530)

Pierdut carnet șomer, eliberat de AJOFP Arad, pe numele Roman Vasile. Îl declar nul. (9585)

Pierdut certificat de producător pe numele Gherghari Gheorghe, seria 195/27.09. 2001, eliberat de Primăria Pâncota. Îl declar nul. (1153983)

Pierdut autorizație familială nr. 325781 din 24.04.2000, eliberată de Consiliul Județean Arad pe numele AF MIU. O declar nulă. (1153697)

Pierdut carnet șomaj eliberat de DMPS Arad, pe numele Pap Elisabeta. Îl declar nul. (9642)

Pierdut registru jurnal vol. I și registru inventar vol. I, fiscalizate de Direcția Finanțelor Publice Arad, pentru SC „BIJUTERIA SAGUARO" SRL. Le declarăm nule. (9630)

✝ SERVICII FUNERARE ✝

SC „IN MEMORIAM" SRL
str. EMINESCU nr. 4
(ATENȚIE, vizavi de CINEMA MUREȘUL)
Tel. 057-211929, 093.343.964
str. ORIZONTULUI nr. 9A (Bujac)
oferă SERVICII FUNERARE COMPLETE - NON STOP.
Sicrie-modele multiple (simple-lux), sicrie import ITALIA, ACCESORII. Intermediem COLACI, COLIVĂ etc.
ÎMBĂLSĂMĂM GRATUIT (formolizat).
TRANSPORT ÎN ORAȘ GRATUIT
SERVICII: SPĂLAT, ÎMBRĂCAT
PLATA ÎN RATE.
Transport INTERN - INTERNAȚIONAL

OFERTĂ EXTRAORDINARĂ !!!
SERVICII FUNERARE
RO-STYL COMPANY,
str. M. Eminescu nr. 22, telefon 214422 și 094.690.121,
oferă **GRATUIT** clienților care apelează la serviciile noastre:
- garnitură de mătase pentru sicriu sau 20% reducere pentru altă garnitură
- transport la domiciliu (în Arad).
Plata și în rate! (c.)

✝ DECESE ✝

Cu adâncă durere anunțăm încetarea din viață a celui care a fost
RĂDAC TEODOR,
în vârstă de 79 de ani. Înmormântarea va avea loc joi, 4 aprilie, ora 13, de la locuința din Dezna. Familia îndoliată Maria si Radu Redac.

Cu adâncă durere în suflet, anunțăm încetarea din viață a iubitului nostru tată, socru, bunic și străbunic
MUSCA IOAN
la vârsta de 87 ani, fost Șef de gară în Șiria. Înmormântarea va avea loc joi, 4 aprilie 2002, la ora 13, în Cimitirul din GALȘA. Familia îndoliată.

✝ CONDOLEANȚE ✝

Mulțumim tuturor celor care au fost alături de noi cu prezența și gândul curat în greaua suferință pricinuită de moartea tatălui
CREȚU DUMITRU.
Familia Dr. PÎTEA. (9570)

Conducerea Regionalei de Transport Feroviar Timișoara este alături de colegul lor BARZ PETRU în aceste clipe grele pricinuite de moartea fiului
CRISTIAN.
Sincere condoleanțe. (9571)

Suntem alături de familia BARZ în greaua încercare pricinuită de trecerea în neființă a fiului
CRISTIAN.
Sincere condoleanțe. Stația CFR Arad Călători. (9572)

Suntem alături de TUDOREL POPOVICI la decesul tatălui său. Denisa, Petronela, Neluțu, Tița Ioja și familia Dr. Vladimir Câmpeanu. (9593)

Cu nesfârșită durere în suflet ne luăm rămas bun de la iubita noastră mamă și bunică
FLOAREA SILAGHI,
trecută la cele veșnice. Dumnezeu să o ierte și să o odihnească. Delia, Ana și Mircea. (9597)

Un pios omagiu și sincere condoleanțe pentru cel care a fost jurist,

BARZ CRISTIAN.
Colectivul de Avizatori - Birou Unic - Camera de Comerț, Industrie și Agricultură, Arad. (f)

Plecat nedrept de vreme dintre noi, un ultim omagiu celui care a fost omul, colaboratorul, prietenul de nădejde și „Cetățean de Onoare" al comunei Șagu,
FRANCESCO DALLABETTA.
Compasiunea noastră familiei atât de greu încercată. Primăria și Consiliul Local al comunei Șagu.

Colectivul de cadre didactice al Școlii Generale GHIOROC este alături de colega lor VASILOIU FLORICA în greaua încercare pricinuită de decesul tatălui drag. (9660)

Sincere condoleanțe colegei noastre HOMOROGAN FLOARE, la decesul mamei sale dragi. Colectivul Laboratorului, Spitalul Clinic Municipal.

Suntem alături de colega noastră NICOARA OLIMPIA în durerea pricinuită de pierderea bunicii sale. Sincere condoleanțe! Colectivul SC AGRIROM SRL, SC AGRITRANSPORT SRL și SC AGRISPEDITION SRL. (9665)

✝ COMEMORĂRI ✝

A trecut un an de la plecarea în eternitate a celei care a fost

BORTIȘ ECATERINA MARIA
din BARAȚCA. Pentru sufletul ei nobil, o lacrimă și o clipă de aducere aminte. Parastasul va avea loc duminică, 7 aprilie 2002, la Biserica din BARAȚCA. PĂRINȚII, veșnic îndurerați, fiica MIRELA, ginerele MIRON și nepoata BIANCA.

✝ Chipul tău iubit și dragostea cu care ne-ai înconjurat vor trăi veșnic în inima mea, dragul meu soț,

MALLINGER TIBERIU.
Cu aceeași durere ca și în clipa despărțirii, astăzi, când trebuia să-ți spunem „La mulți ani!" întruna ne rugăm bunului Dumnezeu să te odihnească în pace, suflet blând. Îndurerată, soția DORINA MALLINGER cu familia. (9141)

Azi se împlinesc 4 ani de când s-a stins din viață

DOBRIȚA IOSIF.
Păstrăm vie amintirea celui ce a fost și este stimat și iubit. Familia îndoliată. (9550)

SATLINE

A DESCHIS RESTAURANTUL
În ARAD, STR. ION ANTONESCU 2-4, BL. M7 - PARTER (Piața Mihai Viteazul)
PROGRAM ZILNIC 12 - 24 REZERVĂRI TEL. 228.616

LA PLAZZA

S.C. DACOROM. S.R.L.
Arad, Mihai Eminescu, nr.6

FIRMA NOASTRĂ VĂ OFERĂ SPRE VÂNZARE SĂMÂNȚĂ DE PORUMB SÂRBESC **ZP 335** ȘI **ZP 409** LA PREȚUL DE NUMAI **40.000** LEI/KG

Cumpărătorii se vor prezenta cu adeverința de la primăria locală.
Tel. 057/281100; 057/281200 (C.A.)

PHILIPS De LONGHI INDESIT BOSCH WHIRLPOOL
ARISTON SIEMENS BRAUN SONY
JVC MOULINEX THOMSON ARCTIC

S.C. CORAURA S.R.L.
Tel. 270.525, 228.444

Oferta specială
a lunii martie

TV Daewoo diagonala 51 cm	4,999,000 Lei
TV Daewoo diagonala 37 cm	3,999,000 Lei
Mașină Spălat Automată Indesit 400 turații	6,999,000 Lei

TOATE TIPURILE DE BICICLETE.

VÂNZĂRI ȘI ÎN RATE

AVANS 0
PÂNĂ LA 36 LUNI.

(2360639)

ORION PANASONIC ZANUSSI ELECTROLUX LG ELECTRONICS

S.C. ARCONSERV S.A.
Str. Bicaz, nr. 1-5,
Telefon/fax 288 803, 288 725

ÎNCHIRIAZĂ
- spații de depozitare
- spații de producție
- spații pentru birouri

Spațiile dispun de toate utilitățile.

PREȚURI NEGOCIABILE

(2360767)

Firma SC GEMAJE HAIR SRL
angajează muncitori
(bărbați - femei)
indiferent de calificare pentru firmele din Arad și Curtici.
Informații
la telefon 093/376475
sau în Micălaca
lângă farmacia veche în spatele Pieții Soarelui pentru Arad și 206032 pentru Curtici. (C.)

Angajează
S.C.
Brau Union România S.A.
Sucursala Banat Crișana
Arad Calea Aurel Vlaicu nr. 270

Electronist/electrician pentru automatizări
- *Cunoștințe necesare: aparate de măsură, control și reglare automată, pneumatică, depanare module electronice și service utilaje automatizate*
- *Constituie avantaj cunoașterea limbii germane*

Inginer automatist
- *Cunoștințe necesare: aparate de măsură, control și reglare automată, pneumatică, depanare module electronice și service utilaje automatizate, programare PLC Siemens Simatic*
- *Constituie avantaj cunoașterea limbii germane*

Condițiile de salarizare sunt avantajoase. Cererile de angajare se depun la serviciul personal-salarizare al societății împreună cu C.V. și scrisoarea de intenție până la data de 12 aprilie 2002.

Informații suplimentare la telefon 289.366, 289.367 interior 232, 228.

(2365971)

CAMERA DE COMERȚ ARAD
ORGANIZEAZĂ
CURSURI
- Noi reglementări în domeniul contribuțiilor la bugetul asigurărilor sociale de stat și de sănătate;
- Managementul calității - în conformitate cu noua serie de standarde ISO 9000:2000
- Inițiere în utilizarea calculatoarelor (Windows, Word);
- Inițiere în utilizare Excel;
- Contabilitate și aplicații pe calculator;
- Limbi străine (engleză, italiană, franceză, germană);
- Brutar, vânzător, cofetar - patiser.

Informații suplimentare la sediul CCIA Arad
Str. Cloșca nr. 5, camera 31, etajul 2,
Tel.: 20.88.07; 20.88.08.
(c. 62)

S.C. AMARAD S.A.
angajează
- INGINER INSTALAȚII
- TEHNICIAN INSTALAȚII
- INGINER CONSTRUCTOR

de preferat cu atestare MLPAT.
Pentru informații suplimentare ne puteți contacta la telefon nr. 289.850.
(2365980)

AUTOHTON ALLPIC S.A.
Timișoara, Aleea Viilor nr. 24
Incinta AGROTRANSPORT (Mehala)
Tel/fax: 056-294973; Tel.: 143278; 242208.

NOU - EUROPROFILE IPE, HEA, HEB!
OFERTĂ PROMOȚIONALĂ
- Tablă Zn 0,4 mm - 17.501 lei/kg (112.010 lei/coală)
- Tablă Zn 0,5 mm - 17.108 lei/kg (136.870) lei/coala)
- Tablă striata lacrima 4 x 1000 x 6000 mm - 14.500 lei/kg
- Țeavă neagră instalații 1/2" - 15.413 lei/m; 3/4" - 19.994 lei/m; 1" - 32.347 lei/m; 1 1/4" - 39.803 lei/m; 1 1/2" - 44.157 lei/m; 2" - 69.283 lei/m; 2 1/2" - 86.449 lei/m; 3" - 107.575 lei/m; 4" - 170.059 lei/m;
- **Tablă decapată de la 0,4 mm - 3,75 mm;**
- **Tablă groasă LTG, LBC de la 3 mm - 150 mm**

la prețuri promoționale.
Prețurile nu includ TVA.

Distribuitor autorizat:
ISPAT - SIDEX S.A., DUCTIL și DUCTIL STEEL BUZĂU, ARMATURA CLUJ, INTFOR GALAȚI, PETROTUB ROMAN, SILCOTUB ZALĂU, ZIMTUB ZIMNICEA
(9397821)

A sosit timpul să te abonezi!
Te abonezi în perioada 22.03-30.04.2002 și primești cadou un SIM Connex GO! sau Kamarad

SIEMENS A35 15 $**

NOKIA 3310 49 $**

Cadou!

OFERTA CONNEX
- **5 luni cu 50% reducere la abonament (primele 5 luni de contract)**
- **tarif promoțional de 0,05$ / SMS** pentru mesaje către destinații naționale**
- pe 15 aprilie 2002, 5 dintre clienții Connex vor primi câte un premiu special: **5 ani de abonament Connex 800 GRATUIT!!!**

Cartelele SIM reîncărcabile Connex Go! și Kamarad costă 7$, fără TVA. Ofertă valabilă până la 30 aprilie 2002. Detalii în magazine.

**Pret fara TVA, valabil doar pentru conectare in reteaua Connex, in limita stocului disponibil. ** Mesajele SMS catre numere speciale sau gratuite (818, 211, etc) nu vor beneficia de acest tarif promotional.*

QUASAR
www.quasar.ro

DEALER CONNEX

ARAD, Piața A. Iancu, nr.10, Tel: 211.822

(2360862)

BANCA "TRANSILVANIA" S.A.
SUCURSALA ARAD,
Str. Unirii nr. 5-7,
Tel. 057/283.122
NOUL ATM
CALEA VICTORIEI 35-37
(sediul CTP)

ADEVĂRUL

Cotidian independent Arad

Anul XIV, nr. 3575

Joi, 4 aprilie 2002 • 16 pagini • 5000 lei • e-mail: adevarul@arad.ro; adv.pub@arad.ro

BRAT Publicație auditată în semestrul II 2000 — Tiraj mediu zilnic vândut: 33.205

WEST BANK
CARDINE BANKING GROUP
ARAD, B-dul Revoluției nr. 88
Tel: 284.888, Fax: 285.202
Dobânzi depozite persoane fizice
(suma minimă 500.000 lei)
1 lună 30%
2 luni 31%
3 luni 32%

TEORIA GĂURILOR DIN CUREA

Asta nu, cealaltă s-ar putea, dar nu cum vreți, cu relaxarea mai vedem. În buzunar cu scrisoarea suplimentară de intenție la acordul stand-by, negociatorii de la FMI au plecat la Washington. Năstase a rămas la București și timp de încă două luni va mai avea timp să ne convingă că e necesar să mai perforăm în curea încă două-trei găuri conform principiului: înainte de a fi bine trebuie să ne fie rău. „În general - constata premierul - guvernele din România după primul an de guvernare și după reușite în atacarea problematicii economice, în al doilea an, datorită presiunilor sociale începeau să aibe dificultăți în menținerea unei anumite linii în domeniul economic. Această presiune socială o simțim și noi, dar...". Aceasta este de fapt istoria scurtă a tuturor acordurilor încheiate de România cu FMI. Toate au fost acorduri de-o tranșă. Nici unul nu a ajuns până la a doua. FMI a cerut, guvernele au promis, dar n-au vrut, iar țara n-a putut. Guvernele și-au câștigat o relativă liniște politică în schimbul amânării reformei. Fără folos, întrucât în lipsa acesteia România a continuat să se scufunde. Prețul plătit de români a fost înecarea inevitabilă în sărăcie. Prețul plătit de guvernanți - pierderea puterii. Pentru ca următorul guvern să procedeze similar. Tentația aceasta nu-i e străină nici PSD-ului. Partid de stânga el se vede pus în situația de a face ceea ce, paradoxal, guvernarea zisă de dreapta n-a făcut. Dar PSD este îndrăgostit de putere și o vrea pe termen lung. „În urma discuțiilor cu FMI am simțit cu claritate faptul că, pentru prima dată, stă în puterea României să ducă până la capăt un program economic fără se se oprească după un parcurs energic, după 6 luni sau un an. Avem posibilitatea unei acțiuni pe termen mai lung", declara Năstase. Tocmai de aceea a ajuns la concluzia că certificatul de bună purtare, de credibilitate pe care-l asigură continuarea derulării acordului cu FMI îi este acum, mai necesar ca oricând. Prin semnarea scrisorii suplimentare de intenție, care nu este altceva decât o reactualizare a unor prevederi din acordul stand-by, Guvernul a dobândit un răgaz de încă două luni. Numai că până în luna mai când scrisoarea va fi discutată în board-ul Fondului, trebuie să îndeplinească câteva precondiții.

DORU SAVA

(Continuare în pagina 5)

Gest fără precedent!

DIRECTORUL DIRECȚIEI AGRICOLE ÎȘI SOLICITĂ SUSPENDAREA

Pag. 3

Societate comercială
caută pentru închiriere pe termen lung
DOUĂ SPAȚII PENTRU BIROURI ÎN CARTIERELE A. VLAICU (ZONA UTA SAU FORTUNA) ȘI MICĂLACA (ZONA 500 SAU 300).
Informații la telefon 280904, orele 8,00 - 15,00.

Federația Sanitas în alertă!

• Dacă nu vor primi bani, sindicaliștii vor declanșa greva

Pag. 7

Foto: AL. MARIANUȚ

s.c. SERGIU&GIANINA s.r.l. ARAD
execută
TÂMPLĂRIE DIN ALUMINIU GRECIA și P.V.C. DECEUNINCK IMPORT
◆ geamuri termopane
◆ rolete P.V.C. și aluminiu
◆ jaluzele verticale și orizontale
◆ site speciale insecte
◆ uși pliante ◆ porți ◆ garaje
B-dul Revoluției nr. 24, Telefon 092.292.559

VIA Canada
Firmă de Avocați din Toronto Canada vă asistă pentru
Emigrare
Proiect SA, Bd. Decebal nr. 2-4, cam 124
Tel 214678
CELE MAI MICI TARIFE
NU NE PLĂTIȚI DECÂT
DUPĂ APROBARE

Închiderea circulației pe B-dul Iuliu Maniu, din cauza lucrărilor la rețeaua de gaze, a bulversat traficul auto din zona Podgoria, aglomerația și timpii de așteptare provocând nervi și nemulțumire în rândul automobiliștilor.

Foto: ȘT. MATYAȘ

BOALA ENGLEZISMELOR DE PRIPAS...

S-a schimbat lumea. Și se schimbă. Mai în fiecare zi. Ce-i drept că nu acolo unde ar trebui și poate ar fi mai necesar, știu eu, în mersul economiei ori în felul de a munci, ci, taman unde nu te aștepți. Mai exact ***în felul de a vorbi,*** după Revoluție, dar mai ales în ultimii doi, trei ani lumea parcă a înnebunit: ***nu poți face un pas fără a nu te lovi de o inscripție ori de a nu auzi o vorbă englezească,*** engleza bătând de departe toate celelalte idiomuri de pe glob.

Că din o mie de motive este bine, chiar foarte bine, să cunoști limba lui Shakespeare nimeni nu contestă și nici nu trebuie motivat, dar că parcă uneori se cam sare peste cal, folosirea englezismelor și când trebuie și când nu trebuie, îndeosebi de către unii care vor să pară cât mai „telectuali", a devenit deja o modă.

MIRCEA DORGOȘAN

(Continuare în pagina 6)

STILCONFORT
BUCĂTĂRII • DORMITOARE • CAMERE DE ZI
MOBILIER DE BAIE
Calea Timișorii nr. 53; Tel./Fax: 278.820
Piața Spitalului Bl. 1D; Tel/Fax: 253.868

CALENDAR

▼ Astăzi, Soarele răsare la ora 6 și 31 de minute și apune la ora 18 și 31 minute.

▼ Au trecut 94 de zile din acest an. Au mai rămas 271 de zile până în anul 2003.

▼ **Praznicul zilei: Biserica ortodoxă:** Cuv. Iosif scriitorul de cântări, Zosima și Platon. **Biserica greco-catolică:** Sf. M. Teodul și Agapod; Cuv. Gheorghe din Meleșon, Iosif Imnograful (Pomenirea morților).

A venit Barza!

La Arad: **Tecucean** Nicoleta Alexandra, **Zofei** Paul Daniel, **Marcoci** Patrick Sebastian.

La Ineu: **Ardeleanu** Emanuel Claudiu Florin.

ACTUALITATEA CULTURALĂ

CINEMATOGRAFE

Dacia: Vanilla ,SKY (Deschide ochii) (SUA) 10; 12,30; 15,00; 17,30; 20

Mureșul: O familie genială (SUA) 10; 12,30; 15; 18

Arta: Harry Potter și piatra filozofală (SUA) 15; 17,30; 20

Sala Mică: Corbul: Mântuirea (SUA) 15,30; 18,30

Progresul: „O" de la Othello (SUA) 16

O altă șansă (SUA) 18

Lipova: Câini și pisici (SUA) 16

Dr. Dolittle 2 (SUA) 18

CONCERT SIMFONIC

Filarmonica de Stat Arad prezintă, azi, 4 aprilie, la orele 19,00, în sala Palatului Cultural concert simfonic. DIRIJOR: **VLAD CONTA**; SOLIST: **CRISTIAN BELDI** (Germania).

În program: Serghei Prokofiev - Concertul pentru pian și orchestră nr. 3 în do major, op 26.

Piotr Ilici Ceaikovsky - Simfonia a V-a în mi minor nr. 64.

SPECTACOL

Sâmbătă, 6 aprilie, Casa de Cultură a Sindicatelor va găzdui spectacolul lui Ioan Gyuri Pascu și al formației „The Blue Workers". Show-ul intitulat „Stângul de a visa" este organizat de Digipas Recording & TEMPO MUSIC.

AU PLECAT DINTRE NOI

Hențea Elena (1917); Pantea Maria Elena (1929); Harnath Margareta (1925); Nagy Pavel (1949); Căldăraș Ioan (1950); Parscuta Mihai (1932); Cheșa Pavel (1934); Mosora Elena (1922); Szekereș Dănilă (1939); Ianko Barbara Margareta Ileana (1912); Purda Angela (1978); Capotescu Mircea (1939); Hîrți Ioan (1926).

Echipa de serviciu

MONICA ARDELEAN
secretar de redacție

Adela Pop, Ioan Leac, Dina Rujan, Ramona Vidulescu
tehnoredactare computerizată

Olimpiu Bulzan, Doina Jurcă, Aurica Telcian, Dacian Toduța
corectură

„In memoriam": MIHAI RUJA

Vineri, 5 aprilie 2002, ora 13, Universitatea de Vest „Vasile Goldiș" vă invită în Aula Ștefan Cicio Pop a Facultății de Drept, unde se va lansa volumul de versuri – „Taine" – al celui care a fost lector univ. dr. **Mihai Ruja**.

Evenimentul, onorat de prezența mamei poetului, Viorica, și a soției Florica, se va desfășura după următorul program:

- slujba de pomenire, onorată de Înalt prea Sfinția sa Timotei Seviciu și părintele consilier Vasile Pop;
- dezvelirea efigiei cu chipul celui pomenit;
- lansarea volumului de versuri „Taine", volum îngrijit de prof. Silvius Cureteanu, editat de „Vasile Goldiș" University Press.

Personalitatea lui Mihai Ruja va fi evocată de prof. univ. dr. Aurel Ardelean, rectorul universității, Caius Ianotă, prim-procuror, George Vlai, procuror și Silvius Cureteanu, profesor.

METEO

Vremea va deveni ușor instabilă și se va răci ușor față de ziua precedentă. Cerul va fi temporar noros și pe alocuri se vor semnala ploi care vor avea și caracter de aversă. Vântul va sufla la moderat din sector estic. Dimineața izolat se va produce ceață și brumă.

Temp. maxime: 16 la 18°C.

Temp. minime: 0 la 2°C.

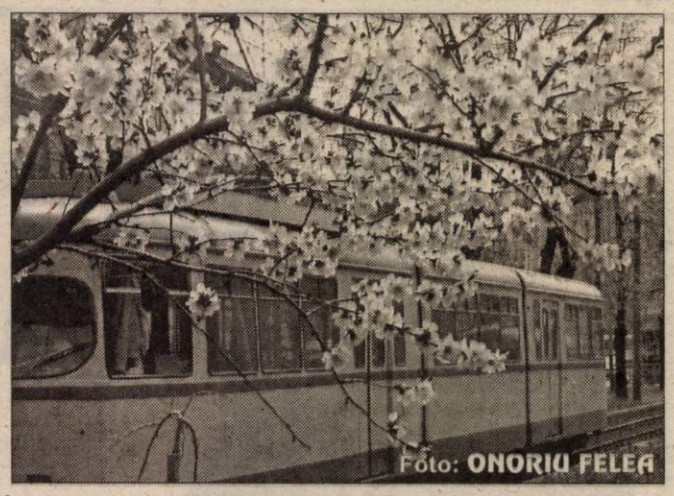

Foto: ONORIU FELEA

HOROSCOP

Joi, 4 aprilie

Berbec (21.03-20.04). Familia va deveni pentru dvs. în zilele acestea mai importantă ca niciodată.

Taur (21.04-20.05). Veți fi sprijinit de oameni puternici sau veți primi o sponsorizare.

Gemenii (21.05-20.06). Discutați cu partenerii de afaceri, cu asociații sau cu colegii de serviciu. Puteți pierde bani.

Rac (21.06.-22.07). Prietenii vechi sunt cei pe care vă puteți bizui acum mai mult ca oricând.

Leu (23.07-22.08). Ar trebui să ieșiți cu partenerul în oraș pentru că în ultimul timp l-ați cam neglijat.

Fecioara (23.08-22.09). Neplăcerile înregistrate la serviciu încep să dispară. Veți înregistra pierderi datorită partenerului de afaceri.

Balanța (23.09-22.10). Această zi va fi plină de surprize pentru dvs. Partenerul dvs. va câștiga o sumă mare de bani.

Scorpion (23.10-21.11). Asociații dvs. vă vor ajuta să câștigați bani și în afara serviciului.

Săgetător (22.11-21.12). Relația cu partenerul este din ce în ce mai bună. S-ar putea să faceți o călătorie.

Capricorn (22.12-19.01). Familia dvs. vă va cere ajutor într-o problemă. Veți primi un cadou care vă va face plăcere.

Vărsător (20.01-20.02). Relația dvs. sentimentală începe să se revigoreze. Aveți toate șansele să dezvoltați o relație existentă.

Pești (21.02-20.03). Odihna va rămâne o amintire zilele acestea. Aglomerarea de activități va fi mai mult decât normală. Veți primi vești din străinătate.

REVISTELE ELEVILOR: „LYCEUM"

Revista elevilor de la **Liceul „Vasile Goldiș" - LYCEUM** - a ajuns la nr. 22. Într-o prezentare grafică excelentă, publicația reunește articole pe cele mai diverse teme: Valentine's Day și Dragobete, medicina egipteană, Eminescu, pagina isteților, poezii ale elevilor, proiectul „Comenius", ș.a. De mare interes pentru adolescenții în căutarea propriei personalități sunt două teste psiho: „Ce fel de elev ești?" și „Cât de geloși suntem?" O pagină este dedicată „perlelor" ... profesorilor. O raritate în lumea literară este creația dramatică, prezentă în „Lyceum" prin „Tratament" - piesă originală într-un act și două scene despre situația tinerilor absolvenți de facultate, autoare Lidia S. din clasa a XI.D.

C. L.

UTILITARE

PIEȚE, TÂRGURI

Astăzi, este zi de piață agroalimentară la Curtici, Sebiș, Bata, Cermei, Zădăreni, Ghioroc, Săvârșin, Secusigiu, Sântana, Târnova, Zăbrani, Zerind. Tot astăzi au loc târguri săptămânale la Curtici, Sebiș, Cermei, Săvârșin, Secusigiu, Zerind.

Mâine, vineri, se desfășoară târguri săptămânale la Ineu, Șepreuș, Șimand.

FARMACII DE SERVICIU

● Farmacia **REMEDIUM** Arad, B-dul Revoluției nr. 52-54. Program luni-vineri: 7,30-20,00, sâmbătă 8,00-14,00. Telefon 233195. ● Farmacia **„OMNIAFARM"**, Calea Aurel Vlaicu, Bl. Z28, cu program zilnic de la orele 8,00-22,00. Telefon 271724.

● Farmacia **LIBRO PHARMA non-stop** Calea Aurel Vlaicu 60-68 (lângă stadionul (UTA) telefon 212.992.

URGENȚE STOMATOLOGICE

Cabinetul de pe str. Crișan (în spate la Gionelli) are program non-stop. Telefon: 253794. Cabinetul din B-dul Revoluției nr. 62, ap. 17, între orele 9,00-19,00. Telefon: 256665.

Și Cabinetul Stomatologic din Calea Victoriei nr. 7 A asigură zilnic urgențe, inclusiv sâmbăta, între orele 10-15. Telefon 095.565.622.

Cabinetul stomatologic „KARIDENT", Alfa Bl. 65, sc. C, ap. 2, asigură urgențe zilnic între orele 21,00-24,00. Telefon 257560.

ADMINISTRAȚIA FINANCIARĂ

Administrația Financiară a municipiului Arad: Asistență contribuabili (impozitul pe venitul global) - telefon 280633, 280733, int. 199, între orele 8,00-12,00.

ÎNTRERUPERI DE CURENT

Joi: Aleea Fluturilor Bl.: 11, 12, 13, 14; **Vineri:** Aleea Fluturilor Bl. 7, 7A, 8, 8A, Ferma pui Micălaca.

APOMETRE

Citirea apometrelor la abonați se face azi pe următoarele străzi: Molidului, Viilor, Constituției, Nicolae Iorga, C. Pavelescu, Bobâlna, Macului, Prislop, Lucernei, Măceșului, Furnicii, Gladiolelor, Gutuilor, D. Coresi, Petalelor, Tabacovici, Titan, G. Augustin, Pincio Basarab, Miraj, M. Cuntan, G.D. Loga, Agricultorilor, Livezilor, Munteniei, Timișului, Arieșului, Olteniei, Albinelor.

Mâine se vor citi apometrele pe străzile: Ady Endre, I. Lengyel, C. Turzii, Coloniștilor, Luminii, Borlea, Spicului, Posada, Movilei, Piersicilor, Nalbei, Ficusului, Mariș, Mușcatei, Sunătoarei, Vântului, Pașcani, Nucului, Ardealului, I. Jianu, Milcov, Cantemir, Păcăteanu, Monția, Bobocilor, Argeș, Lipovei, Păstorului, Zefir, Bumbaculi, C. Liniștii, C. Porumbescu.

TELEFON DE URGENȚA LA POLIȚIE: 955

Noile numere de centrală telefonică ale I. J. P. (Inspectoratul Județean de Poliție) Arad: 237.170; 237.803; 237.878; 237.887; 236.858.

PROGNOZA VREMII PENTRU INTERVALUL 9-30 APRILIE

9-17.IV:

Vremea va fi răcoroasă, mai ales în nordul, centrul și estul țării. Cerul va fi schimbător cu înnorări temporare, îndeosebi în jumătatea de est a teritoriului. Vor cădea precipitații predominant sub formă de ploaie în sud-est, iar în nord și nord-est pe alocuri vor fi posibile precipitații sub formă de lapoviță și ninsoare. În restul teritoriului ploile se vor semnala pe arii mai restrânse. În Carpații Orientali și Meridionali precipitațiile vor fi mixte. În regiunile estice, precum și la munte vântul se va intensifica pentru scurte perioade de timp. Temperaturile maxime vor fi cuprinse între 8 și 18 grade C, ușor mai ridicate în vest și sud-vest, iar minimele termice se vor încadra între -4 și 6 grade C, izolat mai coborâte în centrul și nord-estul țării, existând condiții de producere a brumei.

18-30.IV:

Vremea se va încălzi și va deveni în general frumoasă cu cerul mai mult senin în regiunile sudice, iar în nord vor fi posibile ploi de scurtă durată. În ultimele zile, mai ales în vestul, centrul și nordul țării, vremea va deveni instabilă și vor cădea ploi îndeosebi cu caracter de aversă, se vor produce descărcări electrice și intensificări ale vântului care pot lua pe alocuri aspect de vijelie. De asemenea, sunt posibile căderi de grindină. Temperaturile maxime vor fi cuprinse între 15 și 25 grade C, mai mari în sud-estul teritoriului până la 28-29° C la mijlocul intervalului, iar cele minime în general între 2 și 12 grade C. Izolat în primele nopți se mai produce brumă.

„ADEVĂRUL" VĂ ASCULTĂ

La telefonul dimineții, 280944, între orele 9.00 – 12,00

Gropi în parcare...

Ștefan Călbăjos din cartierul Alfa (Faleza Sud), reclamă: „De o săptămână, firma Elips face săpături în parcarea de pe strada unde locuiesc, pentru a schimba conductele de apă. Au făcut găuri, dar le-au acoperit numai cu pământ, restul nu-i mai interesează. Nu putem accepta așa ceva pentru că nu mai avem unde să ne parcăm mașinile."

„Dalmark - o firmă neserioasă"

Maria Balog din Arad, strada Plopilor, ne-a contactat la redacție pentru că este nemulțumită de serviciile firmei Dalmark. „Este pentru a treia oară când mă adresez acestei firme în decursul a o săptămână și ceva, pentru a-mi repara mașina de spălat. Mi s-a defectat de două ori, au revenit, mi-au reparat-o, dar după câteva zile s-a stricat din nou. Le-am plătit un milion de lei până acum, dar nu am primit nici o chitanță. Asta-i bătaie de joc! Vreau să știe toți arădenii ce firmă neserioasă este ca să nu mai apeleze nimeni la ei...", spune Maria Balog.

Redactor de serviciu, N. B.

La telefonul după-amiezii, 280003, între orele 15.00-18.00

▫ Din nou cișmeaua, bat-o vina

D-na Olimpia Măcinic din Arad, este nemulțumită de faptul că „mai marii orașului se interesează de cișmeaua din Aradul Nou dar dacă ar deschide un pic ochii sau ar cunoaște cât de cât orașul și problemele cu care se confruntă cetățenii acestuia, ar ști că și în Pârneava pe strada Dorobanți colț cu strada Oituz, exista o cișmea care era folosită de mulți oameni. Problema este că cișmeaua cu pricina nu mai funcționează din decembrie pentru că a înghețat, după care cineva a furat-o. Acum oamenii care foloseau această cișmea nu mai au apă, și eu doresc să știu când va veni cineva de la Primărie și pe la noi pentru a rezolva problema cu care ne confruntăm?"

▫ Patrule inexistente

D-l Laurențiu Stoianovics din Arad, este nemulțumit de faptul că „în cartierele mărginașe nu vezi, ca pe Bulevard, patrule de jandarmi, poliție sau gardieni. Mă refer aici la cartierele Gai și Bujac unde dacă mergi după lăsarea serii te întâlnești cu fel de fel de indivizi dubioși și îți e frică să mergi pe stradă. Te miri de unde îți poate ieși un astfel de ins cu un cuțit sau mai știu eu ce și să te lase fără vreun ban. Unei vecine i s-a întâmplat așa ceva și nimeni nu a fost prin preajmă să o ajute. Când vor apărea patrule ale forțelor de ordine în aceste cartiere sau și cei care fac parte din patrule se tem să treacă prin zone rău famate?"

Redactor de serviciu, R. M.

CURSUL VALUTAR*

– VALORI ÎNREGISTRATE IERI, 3 APRILIE 2002

Denumirea valutei	BNR	BCR		BRD		Banca Transilvania		Banca Agricolă		Bursa neagră	
		C	V	C	V	C	V	C	V	C	V
Euro	28816	28473	29226	28600	29040	28550	28900	28600	28930	28610	28030
Dolar S.U.A.	32786	32750	32950	32670	32970	32700	32900	32630	32900	32750	32900
Forint	119	112	123	114	121	115	119	114	123	116	118

Trezește-te române! 100% Natural Ofertă Specială la Magazinul alimentar ZIRIDAVA RED CHILI Tuică naturală de prune

Gest fără precedent:

DIRECTORUL DIRECȚIEI AGRICOLE SOLICITĂ SUSPENDAREA SA

Avram Fluieraș, directorul Direcției Agricole Arad, a recurs la un gest fără predecent! Practic a solicitat Ministrului Agriculturii să-l suspende din funcția ce o ocupă în prezent. De îndată ce condițiile pentru care s-a solicitat suspendarea dispar, Avram Fluieraș ar putea reveni în funcție, conform Legii funcționarului public. Este nevoie doar de o simplă cerere din partea sa, cerere pe care o poate face într-un interval de patru ani, dar nu mai repede de șase luni de la aprobarea suspendării.

Pentru a-și explica gestul și implicațiile sale, Avram Fluieraș a organizat ieri o Conferință de presă la sediul Direcției Agricole Arad.

Din capul locului, **Avram Fluieraș** a precizat că din data de 15 ianuarie a.c., de când a fost repus în funcția de Director al Direcției Agricole Arad prin decizia Curții Supreme de Justiție, a primit fel de fel de semnale că se dorește demiterea sa.

„Mai ales din momentul în care a fost instalat noul prefect, liniștea mea a început să fie zdruncinată. Mi s-a găsit nod în paură că arăturile sunt întârziate nepermis de mult. Vina însă nu-mi aparține, pentru că eu nu pot să impun țăranilor să lucreze pământul! Nu s-a ținut cont de asta. Mai mult, prin ordin al prefectului s-a dispus un control în luna martie la Direcția Agricolă. În opinia mea, acțiunea de control a fost una nelegală. Evaluarea activității directorilor se face la un an de zile! În plus, nu Ministerul Agriculturii a propus controlul, ci Prefectura", a precizat **Avram Fluieraș.**

Cum nici rezultatele comisiei care a luat la purecat Direcția Agricolă nu i-au fost aduse la cunoștință, lăsând loc de șușoteli și bârfe **„în cadrul Direcției Agricole s-a instalat o stare de tensiune maximă"**, a mărturisit **Avram Fluieraș.**

În consecință, în data de 26 martie a.c., **Avram Fluieraș** a depus personal la cabinetul ministrului agriculturii o scrisoare în care prezenta toată această stare de lucruri: **„Totodată, din cauza motivelor arătate mai sus, am solicitat să mi se aprobe începând din 1 aprilie a.c. suspendarea mea din funcția de director al Direcției Agricole Arad. Nu-i vorba de o demisie, ci doar despre o suspendare temporară din funcție, situație reglementată de Legea funcționarului public."**

Conform legii, funcționarul public, căruia i se aprobă suspendarea, are posibilitatea să solicite reangajarea pe același post într-o perioadă de patru ani, dar nu mai repede de șase luni de la data aprobării. În perioada în care este în vigoare suspendarea, funcționarul

public nu este remunerat.

„Am recurs la acest act demn din dorința de a reda liniștea atât de necesară în Direcția Agricolă. Doresc puternic să se producă suspendarea mea!", a conchis Avram Fluieraș.

* * *

Ministrul Agriculturii nu s-a pronunțat încă în privința cererii lui Avram Fluieraș. Până atunci, el rămâne directorul plin al Direcției Agricole Arad. Gurile rele spun că el a cerut suspendarea sa înainte de a fi demis, menținându-și astfel șansele de a reveni în fruntea Direcției Agricole Arad.

NICOLAE OPREAN
Foto: ȘTEFAN MATYAȘ

ÎN ATENȚIA ABONAȚILOR DIN MUNICIPIU

Cititorii care au contractat abonament prin remizierul Iulinsky Laszlo și nu au primit ziarele în luna aprilie, sunt rugați să contacteze redacția „Adevărul" zilnic, între orele 9-15, la telefonul 281797, în vederea reluării distribuirii abonamentelor.

În loc să plătească reparațiile la mașină

A ÎNJUNGHIAT PRIETENUL MECANICULUI...

Botiș Vasile (54 ani) din Arad și-a dus mașina la un mecanic pentru reparații. Când lucrarea a fost gata, mecanicul i-a solicitat lui **Botiș** să-i achite contravaloarea lucrărilor efectuate. Acesta a refuzat să plătească. În discuție a intrat și **Mătușan Daniel** (30 ani), (prietenul mecanicului), din Arad, care s-a luat la ceartă cu clientul încăpățânat. Văzându-se încolțit, Botiș a apucat un cuțit și l-a înfipt în abdomenul lui **Mătușan Daniel**, după care a dispărut fără urmă. Mătușan a fost transportat de urgență la Spitalul Județean, unde s-a constatat că are o plagă înjunghiată în zona abdominală. Polițiștii chemați la fața locului au stabilit că autorul, **Botiș Vasile**, a dispărut de la domiciliu. A fost prins ieri, în jurul prânzului și introdus în arestul poliției, urmând a fi prezentat parchetului în vederea eliberării mandatului de arestare preventivă. Botiș riscă acum să fie cercetat pentru tentativă de omor, cu pedeapsa la închisoare de la doi la șapte ani.

SORIN GHILEA

INFRACȚIUNI!

A fost introdus în arestul Poliției **Moldovan Leontin** (24 ani) din Bătani, jud. Covasna, cercetat pentru săvârșirea infracțiunii de vătămare corporală gravă împotriva d-nei **Todea Daniela**, din Arad.

Parchetul a emis, pe numele Moldovan Leontin, un mandat de arestare preventivă pe timp de 30 de zile. ● **Botoi Daniel** (26 ani), din Periam, jud. Timiș, a furat mai multe bunuri din locuința d-nei **Șuteu Mirela**, din Arad. **Botoi** a fost introdus în arest, urmând a fi prezentat Parchetului cu propunerea de arestare preventivă. ● După ce au băut timp de mai multe ceasuri, **Oșan Gheorghe** (54 ani), din Baia Mare și **Chirilă Constantin** (24 ani) din Blegești jud. Bacău, au provocat un scandal în incinta barului Niko, de pe peronul stației CFR Arad. Polițiștii chemați la fața locului i-au liniștit pe cei doi cu câte... 15 zile închisoare contravențională. ● A fost depistat și introdus în arest urmăritul general **Farkaș Istvan** (27 ani), din Miercurea Ciuc, care are de executat o pedeapsă de 2 ani închisoare pentru furt. ● Este cer-cetat în stare de libertate, **Ciurtaș Gheorghe** (52 ani), din Păuliș, care a intrat în curtea lui Roșca Viorel, din aceeași localitate, unde a distrus un... cais.

Între Șilindia și Târnova

UN OBUZ NEEXPLODAT

Gornic Petru, din Chier, deplasându-se pe marginea drumului, de la Șilindia la Târnova, a găsit un **obuz neexplodat**. Imediat, acesta a anunțat Apărarea Civilă, care a ridicat obuzul din cel de-al doilea război mondial, urmând a fi distrus împreună cu muniția găsită și în alte zone ale județului.

S. G.

După ce s-a certat cu concubina

S-A SPÂNZURAT DE UN STÂLP...

În urmă cu două săptămâni, **Șimon Gheza** (59 ani), din Bihor, cunoscut cu antecedente penale, s-a stabilit la Socodor împreună cu concubina sa. Aici s-a angajat ca văcar. Marți dimineața, Șimon a fost găsit spânzurat de un stâlp aflat lângă grajd. Pentru a-și pune capăt zilelor, Șimon s-a folosit de o sârmă. Urmare a cercetărilor întreprinse s-a stabilit că Șimon se certase zdravăn cu concubina sa, spunându-i acesteia că merge să se spânzure. Din păcate, femeia nu l-a crezut și astfel Șimon și-a putut duce la bun sfârșit planul său. Nu sunt suspiciuni cu privire la cauzele decesului.

S. GHILEA

PE ȘOSELE...

În timp ce conducea autocamionul cu numărul de înmatriculare AR 03 TRK, pe str. Petru Rareș din Arad, **Dumitru Vasile** (41 ani), a surprins și accidentat grav pe **Crișan Petru** (82 ani), din municipiu, care s-a angajat în traversarea străzii, în mod regulamentar, pe trecerea de pietoni. ● Polițiștii Biroului rutier i-au depistat conducând sub influența băuturilor alcoolice pe **Mândru Ioan Dimitrie** (31 ani) cu auto AR 02 JHH, **Jorz Andrei** (26 ani) cu auto AR 04 ESY, **Lupon Andrei** (33 ani), din Zalău cu auto AR 11 NUN și **Cozaș Laurian**, din Vărădia de Mureș cu auto TM 05 LOM.

LA HĂLMAGIU, SE FURĂ INDICATOARELE RUTIERE

Locuitorii din Hălmagiu au sesizat că, în ultimul timp, se fură ca-n codru - indicatoarele rutiere de pe marginea drumului. Nu au scăpat de hoți nici stâlpișorii fosforescenți care marchează marginea drumului. De la Hălmagiu, până în zona Măgulicea (comuna Vârfurile) și până la intrarea în județul Bihor zona a fost curățită de indicatoarele rutiere. Șeful secției Drumuri Naționale Arad - ing. Gheorghe Balint – ne-a declarat că: „furtul indicatoarelor periclitează siguranța circulației". Mai mult, el îi numește „criminali" pe cei care fură indicatoare rutiere - dacă ținem cont de consecințele acestui fapt.

SIDA VOICU

INSPECTORATUL DE STAT PENTRU HANDICAPAȚI SE PUNE LA PUNCT

Până anul trecut, Inspectoratul de Stat pentru Handicapați nu avea un sediu potrivit pentru a-și desfășura activitatea. **„Ocupam câteva camere într-o clădire insalubră, pe Bariț-iu,** spune **Aurel Lucea,** directorul ISPH Arad, **unde se lucra în condiții jalnice."**

În urma unei hotărâri a Consiliului Local, ISPH a reușit să primească un spațiu potrivit, în imediata apropiere a Casei cu Lacăt: **„Clădirea aparține S.C. Recons, căreia îi suntem chiriași, și putem spune că dispunem, la ora actuală, de toate condițiile pentru a desfășura o activitate de calitate."**

Recent, noul sediu al ISPH a fost renovat. S-au refăcut, atât interioarele, cât și exteriorul clădirii, cheltuindu-se peste 170 de milioane de lei: **„Din această sumă, Inspectoratul a suportat doar 41 de milioane, restul banilor fiind contribuția Recons. Vreau să mulțumesc, pe această cale, tuturor celor care au pus umărul pentru a ne aduce, ca să spun așa, în această fază. Un sediu ca acesta ne era foarte necesar, deoarece numai avându-l putem demonstra că suntem o instituție credibilă, care poate rezolva toate problemele celor care ne trec pragul."** - a încheiat **Aurel Lucea.**

În curând, arhiva ISPH va fi și ea pusă la punct, având în vedere că de zece ani nimeni nu i-a mai revizuit starea.

EUGENIA BĂRDAȘ
Foto: VIOREL MUSCA

Situația CET-urilor, în atenția Guvernului

Consiliile locale care preiau centrale de la Termoelectrica vor beneficia de garanții guvernamentale la creditele angajate, în vederea constituirii stocurilor necesare pentru perioada de iarnă 2002/2003, a declarat, miercuri, ministrul Administrației Publice Octav Cozmâncă.

Cozmâncă a mai spus că CET-urile vor fi preluate fără datorii, acestea urmînd să fie înghețate pentru o perioadă de pînă la trei ani. "Zvonul produce unele criterii de performanță pentru autoritățile locale, iar dacă acestea dau dovadă de o bună capacitate managerială vom anula datoriile CET-urile", a adăugat Cozmâncă.

Guvernul va garanta, de asemenea, creditele externe care vor fi angajate de administrațiile locale pentru modernizarea CET-urilor preluate de la Termoelectrica.

Ministrul Administrației Publice a mai anunțat că prețul energiei electrice produse de unele dintre centralele transferate va fi reglementat printr-un ordin al Autorității Naționale de Reglementare în domeniul Energiei (ANRE). "Au fost discuții mai aprinse în ceea ce privește preluarea CET-urilor, dar le-am spus reprezentanților autorităților locale că acesta este un drum cu sens unic, fără întoarcere", a mai spus Cozmâncă.

Cozmâncă a mai spus că Executivul va analiza și stabili în ședința de joi termenul de predare a centralelor pentru fiecare caz în parte. Potrivit unor hotărîri de Guvern, mai multe centrale electrotermice din țară urmează să fie transferate autorităților locale.

ANGAJAȚII DIRECȚIEI MUNCII ARAD - INSTRUIȚI DE ENGLEZI

Ministrul Muncii și Solidarității Sociale, Marian Sârbu, a participat alături de Excelența sa domnul Richard Ralph, Ambasador Extraordinar și Plenipotențiar al Regatului Marii Britanii și Irlandei de Nord la București, la lucrările conferinței unde 45 de specialiști în politici sociale din România au primit diplome de recunoaștere a meritelor în urma absolvirii cursului inițiat de către Guvernul Marii Britanii. Programul de pregătire inițiat de către Departamentul Britanic pentru Dezvoltare Internațională face parte dintr-un proiect de asistență a Ministerului Muncii și Solidarității Sociale, susținut de experți pe probleme sociale din Marea Britannie. În deschiderea conferinței, ministrul Marian Sârbu a apreciat că programul „a avut o contribuție valoroasă în îmbunătățirea cunoștințelor și profesionalismului din sectorul social, dovedind deosebita atenție pe care Guvernul român o acordă politicii sociale și luptei împotriva sărăciei". Ministrul Marian Sârbu a mulțumit ambadasorului Marii Britanii domnul Richar Ralph, pentru sprijinul financiar acordat de Guvernul Britanic în acest domeniu.

Asistenții sociali din cadrul M.M.S.S. au urmat 6 cursuri de pregătire cu următoarele teme: • Îmbunătățirea protecției consumatorului; • Noua lege a venitului minim garantat; • Management de proiect; Managementul resurselor umane; • Standardele de calitate; • Serviciile sociale comunitare.

De asemenea, proiectul a inclus un număr de alte activități propuse de către Guvernul României care au inclus acordarea de consultanță Ministerului pe un număr de probleme noi precum și introducerea noilor legi de Asistență Socială și Venitul minim garantat.

De la Direcția Generală de Muncă și Solidaritate Socială Arad a participat d-na Stana Daniela.

„Tot în baza acestui program la nivelul județului au fost pregătite 15 persoane pentru aplicarea politicilor sociale. Acestea au participat la patru cursuri a 2 zile în care au fost pregătite cu standardele de calitate ale actului de asistență socială, urmând ca în activitatea lor la nivelul primăriilor și așezămintelor să aplice cele însușite la cursuri.

VINE „LEUL GREU"

Reprezentanții Băncii Naționale a României au purtat discuții cu reprezentanții mediului politic privind procesul de tăiere a unor zerouri din coada monedei naționale, detaliile acestei operațiuni urmînd să fie discutate în săptămînile viitoare, a declarat miercuri, guvernatorul BNR, Mugur Isărescu. "Nu pot înainta un termen, dar o decizie privind denominarea leului va fi luată în viitorul apropiat. De la începutul anului s-au purtat discuții la nivel politic și urmează să fie analizate detaliile acestui proces", a afirmat Isărescu Potrivit guvernatorului, trecerea la "leul greu" este un proces care durează între 12 și 16 luni, iar o astfel de decizie nu poate fi luată nici într-un an electoral cum este 2004, nici în 2005-2006, cînd România va fi foarte aproape de integrarea în Uniunea Europeană. Experiența țărilor vecine arată că introducerea unei monede cu putere mai mare a determinat o scădere a ratei inflației în următorii ani. Polonia a introdus zlotul greu în 1995, după trei ani de dezinflație, și a ajuns la o rată a inflației de la 33,2% în 1994, la 28,1% în 1995, 19,9% în 1996 și 10,1% în 2000. Denominarea din Croația este cea mai de succes. Cu o rată a inflației de 1.500% în anul premergător operațiunii, Croația a ajuns la o inflației de 107% în 1994 (anul denominării), 4% în 1995 și 5,4% în 2000.

Primarii nu pot fi sancționați de prefecți

Comisia de administrație publică din Camera Deputaților a eliminat, miercuri, posibilitatea ca prefecții sau persoane împuternicite de aceștia să poată aplica sancțiuni primarilor, această variantă fiind prezentă în ordonanța 21 privind buna gospodărire a localităților.

Potrivit celor stabilite de Comisie, constatarea contravențiilor și aplicarea sancțiunilor pentru faptele săvîrșite de primari vor fi făcute de persoane împuternicite de ministrul Administrației Publice, precum și de cele împuternicite de ministrul Apelor și Protecției Mediului. Ordonanța cuprinde un capitol de sancțiuni, care se referă și la amenzile ce sînt aplicate primarilor și care sînt suportate de aceștia. Amenzile sînt cuprinse între 2 milioane de lei și 25 de milioane de lei, comisia reducînd limitele inițiale aflate între 5 milioane de lei și 35 de milioane de lei. Cea mai mare amendă sancționează primarii care nu elaborează și nu supun consiliului local spre aprobare o serie de măsuri, detaliate în ordonanță, care nu aplică hotărîrile consiliului local, deși există surse de finanțare, iar fondurile au fost asigurate. Aceeași amendă se acordă primarilor care nu supun aprobării consiliului local proiectele de hotărîri privind obligațiile și responsabilitățile concrete, ce revin instituțiilor publice, agenților economici, celorlalte persoane juridice, precum și cetățenilor. Inactivitatea primarilor este sancționată pentru lipsa elaborării măsurilor privind: protecția sănătății publice; respectarea strictă a normelor igienico-sanitar din piețe, tîrguri și oboare; păstrarea, conservarea, repararea și restaurarea monumentelor; întreținerea digurilor, malurilor, cursurilor de apă, asanarea terenurilor insalubre, efectuarea lucrărilor de protecție contra inundațiilor; finalizarea construcțiilor începute.

La sala „Forum"

Expoziția de pictură a elevilor Liceului de Artă „Sabin Drăgoi"

Ieri, la sala „Forum" a avut loc vernisajul expoziției de pictură a elevilor din clasele I-IV și V-VIII de la Liceul de Artă „Sabin Drăgoi". Aflată la cea de-a VI-a ediție, expoziția anuală va fi deschisă până vineri, 5 aprilie și numără peste 200 de lucrări expuse. În deschidere, prof. Lucian Cociuba a vorbit despre importanța expoziției și despre dorința tinerelor talente de-a expune lucrări ce oferă publicului o imagine completă asupra varietății gusturilor tinerilor, transpuse în culoare.

Au fost înmânate, de prof. Rodica Varganici, prof. Zoe Eisele și prof Mihaela Păcurar, 66 de premii, elevilor ciclului primar și gimnazial, pentru creativitate și sensibilitate cromatică, urmând ca vineri, în cadrul finalei, juriul format din profesori și elevi să stabilească care sunt cele mai bune lucrări.

Foto: V. MUSCA

LIGA CAMPIONILOR

Aseară, în manșa întâi a sferturilor de finală ale Ligii Campionilor s-au consemnat rezultatele:

- ***Panathinaïkos Atena - F.C. Barcelona*** **1-0 (0-0). A marcat: Basinas - min.79 - penalty.**
- ***F.C. Liverpool - Bayer Leverkusen*** **1-0 (1-0). A înscris: Hyypia - min. 44.**

JOI, 4 APRILIE 2002

TVR 1

7,00 Jurnalul de dimineață
7,30 Strict necesar. Magazin
8,15 Pasiuni - s. rel.
9,00 Teatrul Național de TV prezintă: **Al matale, Caragiale** - rel.
10,00 Cu ochii-n patru - rel.
11,05 TVR lași
13,00 Muzica e viața mea - rel.
14,00 Jurnalul de prânz
14,30 Memoria exilului românesc - rel.
15,15 Eveniment - mag. de actualitate culturală
16,00 Convietuiri. Magazin pentru alte naționalități
16,30 Panorama. Magazin în limba germană
17,00 Vino să vezi!
17,45 Pasiuni - s.
18,30 Corect. Cu Ruxandra Gheorghe
18,35 Careul de aur - divertisment
19,15 Avanpremieră Știri. Sport
19,25 Istoria fotbalului
20,00 Jurnal. Meteo. Sport
20,55 Curat Caragiale! Parol!
21,00 Starea națiunii - dialog cu președintele României
22,00 Reflecții rutiere
22,15 Gala decernării premiilor Caragiale
23,15 Jurnalul de noapte
(●) 23,30 Vecinii - thriller, SUA, 1999
1,10 Vino să vezi! - rel.
1,55 Jurnal. Meteo. Sport - rel.
2,55 Eveniment - rel.

TVR 2

7,00 În mijlocul furtunii - s. rel.
7,50 Diminețile unui bărbat cuminte
8,50 Fete vesele - s.
9,15 Desene animate - rel.
10,10 Zona crepusculară - s., rel.
10,35 Tată, am încurcat-o! - s.
11,00 Răscruci - rel.
11,30 Călător în Orient - rel.
12,00 Paradisul de lângă noi
12,30 Sport plus - rel.
13,30 Știri
13,35 Mit și istorie - rel.
14,00 Desene animate
15,15 Teo, împreună
16,00 Tribuna partidelor parlamentare
16,30 Transilvania insolit
17,30 Afaceri la cheie
17,55 Știri
18,00 Știri regionale
18,30 Economia încotro?
19,00 Lege pentru toți
19,40 Banatica - emisiune în limba sârbă
20,00 Cauza și defectul
20,55 Gata cu fumurile!
21,00 Zona crepusculară - s.
21,30 Telejurnal
22,00 Timpul trecut: Templul pierdut din Java
(●) 22,50 Un cadavru printre noi - comedie-horror, SUA, 1991
0,30 Cauza și defectul - rel.
1,30 Puls 2002 - rel.
2,00 Clepsidra cu imagini - rel.
2,30 Telejurnal - rel.

PRO TV

7,00 Teo - rel.
* Omul care aduce cartea
8,00 Știrile Pro TV - Ziarul dimineții tale
9,00 Tânăr și neliniștit - s. rel.
* .Ro - rel.
10,15 Profeții despre trecut - rel.
11,30 UEFA Champions League - rel.
13,00 Rezumat UEFA - rel.
(●) 14,00 Soldatul - f. rel.
16,00 Tânăr și neliniștit - s.
17,00 Știrile Pro TV
* Vremea
* Europa pur și simplu delicioasă
17,45 Teo - em. divertisment
19,00 Știrile Pro TV
* Sport
* Vremea
(●) 20,00 Buletin de București - comedie romantică, România, 1982
22,00 Știrile Protv
(●) 22,30 Familia Bundy - s.
22,55 .Ro
23,00 Provest cu Bogdan Chiriac
* Știrile Pro TV
0,00 La limita imposibilului - s.
* Omul care aduce cartea
** Pro TV te ascultă ce vezi
(●) 1,00 Indienii din Cleveland - comedie/acțiune, SUA, 1989

TV ACASĂ

7,00 Povestiri adevărate - rel.
7,30 Din viață - rel.
(●) 8,00 Amor de cățel - s. rel.
9,00 Maria Belen - s., rel.
* Căsuța poveștilor - rel.
10,15 Vei fi a mea Paloma! - s. rel.
(●) 11,15 De 3 x femeie - rel.
12,15 Dragoste și putere - s. rel.
12,45 Salomé - s. rel.
13,40 Micuțele doamne - s.
15,00 Dreptul la viață - s.
15,50 Căsuța poveștilor
16,00 Fiorella - s.
(●) 17,30 Amor de cățel - s.
18,30 Maria Belen - s.
19,30 Povestiri adevărate
* Vremea de acasă
20,00 Vei fi a mea, Paloma! - s.
* Vremea de acasă
(●) 21,00 De 3 x femeie
22,00 Salomé - s.
22,55 Dragoste și putere - s.
23,25 Povestiri adevărate - rel.
* Vremea de acasă
0,00 Sânge din sângele meu - s.
0,35 Dreptul la viață - s. rel.
(●) 1,20 De 3 x femeie - rel.
2,20 Muzica de acasă, muzica nopții

HBO

8,00 Mânie și onoare 2 - acțiune, SUA, 2000
9,40 Dosarele Y - s.
10,05 Uriașul de fier - animație SUA, 1999
11,30 Pe platourile de filmare
12,00 Rosewood - dramă, SUA, 1997
14,25 Lansky - thriller, SUA, 1999
16,25 Rechini ucigași - acțiune, SUA, 1999
18,10 Transformare - horror, SUA, 2000
20,00 Cocktail - dragoste, SUA, 1988
21,45 Capcană pentru hoț - acțiune, SUA, 1999
23,40 Cubul - SF, SUA, 1998
1,10 Totul despre mama mea - dramă, Spania, 1999

PRIMA TV

7,00 Luna sălbatică - s., rel.
8,00 Zid
12,55 Clip Art
13,00 Cronica cârcotașilor - rel.
14,00 Exploziv - rel.
14,30 Obiectiv - rel.
15,30 Viper - s.
16,30 Luna sălbatică - s.
17,30 M.A.S.H. - s.
18,00 Focus
19,00 Camera de râs
19,30 Real TV
20,00 Reuniunea de clasă. Cu Andreea Raicu
22,00 În fața presei - cu D. Tinu și C. Nistorescu
23,00 Focus Plus
23,30 M.A.S.H. - s. rel.
0,00 Viper - s. rel.
1,00 Camera de râs - rel.
1,30 Focus Plus - rel.

TELE 7 ABC

7,35 Știri
7,50 Videoclipuri
10,00 Tentații - rel.
11,00 Documentar. - rel.
12,00 Apel: Crima - s. rel.
13,00 Videoclipuri
(●) 14,00 Pe drum - dramă, Ungaria, 1979
15,30 Documentar - rel.
16,00 Reportaj 7abc - rel.
17,00 Jurnal european - rel.
17,30 Apel: Crima - s.
18,30 Telejurnal
19,00 Destinația: Germania - doc.
19,30 Concert
(●) 20,30 Înainte de tăcere - dramă, România, 1978
22,45 Loto. Joker. Pariul Trio
23,05 Documentar - rel.
23,30 Știri. Sinteza zilei
23,45 Videoclipuri

ANTENA 1 – TV ARAD

7,00 Știri TVA - rel.
7,30 Emisiune în limba bulgară - rel.
8,00 Observator
9,00 Cafeaua cu sare
10,00 Ispita - s., rel.
11,00 Te voi iubi mereu - s.
13,00 Știrile amiezii
13,15 MacGuyver - s.
14,00 Gong Show - rel.
16,00 Pactul de stabilitate
16,30 Publicitate, promo
16,45 Știri TVA
17,15 Soledad - s.
19,00 Observator
* Sport
* Meteo
20,00 Vecinii - emisiune prezentată de Adriana Trandafir
21,57 Publicitate, Promo
22,00 Observator
22,15 Știri TVA
22,30 Marius Tucă Show
23,30 Trăiește clipa - dramă romantică, Canada, 1994
1,30 Observator - rel.
2,30 Zile din viața noastră - s.
4,30 Soledad - s. rel.

TV RCS

8,30 Cafeaua de dimineață
9,30 Desene animate
10,00 Videoclipuri
10,15 Trei destine - s.
11,00 Știrile RCS - rel.
11,45 O oră cu Dani Dascălu
12,45 Videoclipuri
13,00 Câini și pisici - doc.
13,30 Radical Power - doc.
14,00 Știrile RCS 2 - rel.
14,35 Hit squad - comed.
15,00 Trei destine - s.
15,45 Videoclipuri
16,00 Emis. lb. maghiară
17,00 Desert speaks - doc.
17,30 Ecoul străzii
18,00 Frumusețe și stil
18,15 Știrile RCS 1
19,00 Joia populară
20,00 Adrenalina
21,00 Provocările tehnologiei - doc.
21,30 Tradiții și folclor
22,00 Știrile RCS 2
22,35 Inimi însângerate - film
24,00 Erotica

ȚARA LUI PĂCALĂ

De întâi aprilie, tot românul care n-are treabă inventează o păcăleală. Nici mass-media nu s-au lăsat mai prejos, căci doară tot români sunt și pe-acolo. Cunosc câțiva oameni care au luat de bună păcăleala cu Năstase care va escalada Everestul, sau cea cu Băsescu demis de Consiliul Europei fiindcă a omorât câinii Bucureștilor.

La popoarele serioase, ziua păcălelilor e doar la întâi aprilie. Nu și la români. Căci dacă o luăm pe a dreaptă, lesne vom putea constata că pe la noi păcălelile încep pe 1 ianuarie, se țin lanț tot anul și se termină exact la 31 decembrie. Toată lumea păcălește pe toată lumea, ca să nu mai vorbim de autopăcăleală. Cel mai păcălici însă dintre români este... guvernul. Nu i-a păcălit guvernul pe pensionari că le va mări pensiile în atât de mediatizata campanie numită recorelarea pensiilor? Pensiile unora sunt de râsul lumii (asta nu. înseamnă că se poate râde) și tot așa rămân, pentru că guvernul se cantonează într-un întâi aprilie perpetuu.

La începutul guvernării, A. Năstase ne spunea că prin

Tableta zilei

decembrie 2001 vom simți primele efecte ale îmbunătățirii nivelului de trai. În decembrie, într-adevăr am simțit „îmbunătățiri". Dar la creșterea prețurilor la benzină, motorină, carne și altele. Din nefericire pentru români, creșterea prețurilor nu înseamnă și creșterea nivelului de trai. Și tot din nefericire, uneori guvernul nu-i păcălește pe români, ba, mai mult, își respectă cu sfințenie promisiunile. Tot când este vorba de prețuri. Promite guvernul că scumpește benzina. La ora fixată, fără un minut întârziere, guvernul își respectă „promisiunea". Este, de altfel, singura dată când guvernul este parolist. Când e vorba să ia, nu să dea.

Cu atâtea păcăleli pe cap de locuitor, națiunea română nu mai discerne între minciună și adevăr. Și atunci lumea se radicalizează: unii cred toate balivernele, iar alții ajung să nu mai creadă nimic. Numărul celor din urmă crește pe zi ce trece pentru că zilnic românul se trezește cu o păcăleală pe cap.

Nu știu când vom intra în normalitate și când vom avea un întâi aprilie doar o dată pe an. Pentru că or fi păcălelile distractive - cele de întâi aprilie -, dar de păcălelile guvernamentale ne-am cam săturat și nu sunt deloc amuzante.

I. IERCAN

SANCȚIUNI DRASTICE LA PSM ARAD

Trei excluderi din partid într-o singură zi!

Aseară, la ședința Biroului Executiv Județean al PSM Arad, Mihai Lelik, președinte, a cerut excluderea din partid a trei foști membri cu funcții, Ioan Cotoară, Teodor Dragoș și Gavril Burtă.

Încă în cursul dimineții de ieri, la Conferința de presă, președintele Mihai Lelik a anunțat că aceștia vor fi excluși (Indiferent de votul vicepreședinților, Lelik poate să-i excludă, fiind membru al Comitetului Director central).

● Politică „dură, agresivă și clară"

Sancțiunile drastice la nivelul organizației arădene au fost justificate de către Lelik prin necesitatea ca de aici înainte PSM să promoveze o politică **„dură, agresivă și clară"**, convingere căpătată în urma întâlnirii cu președintele Ioan Sasu. Dacă vrea să supraviețuiască, PSM nu are altă soluție, întrucât tentativele de unificare a forțelor socialiste s-au soldat cu un eșec total. La întâlnirea de la Vidraru, nici un partid de stânga nu a dat curs invitației PSM, pentru că **„PSMR cochetează cu PSD, PSR s-a retras după primele discuții, PMR s-a transformat în PCR, PSRN are discuții avansate cu PD, iar Partidul Pensionarilor și Protecției Sociale a fuzionat cu PD"**. În aceste condiții, spune Lelik **„suntem condamnați să mergem singuri în luptă"**, pentru că PSD, PD și PRM nu acceptă decât fuziunea prin absorbție, PSM pierzându-și definitiv identitatea.

● Lelik vrea să fie „exploatator"

Lelik spune că pentru a face față situației este necesar ca toți să pună umărul. **„Avem cinci vicepreședinți extrem de capabili și îi vom exploata, din punct de vedere intelectual, la maximum".**

● Viitorii candidați vor semna contract cu partidul

Cei care vor dori să candideze pe listele PSM vor semna un contract cu partidul, pentru că **„nu se poate să vină doar la masa pusă, fără să facă nimic"**, a declarat Lelik.

SIMION TODOCA

Mandate de ieri și de azi

NICI POLITICA, NICI ADMINISTRAȚIA NU SE POT FACE DUPĂ URECHE

– Interviu cu dl. avocat dr. PAUL VALENTIN NEAMȚ, fost primar al municipiului Arad –

– D-le avocat, după celebrul „scandal Branc", din martie 1998 și până în iunie 2000 ați fost primarul municipiului Arad. Deși nu s-a vorbit prea mult despre acest mandat, totuși, de numele d-voastră se leagă mai multe realizări arădene. V-aș propune să începem cu Zona industrială...

– „Zona industrială" sau „Parcul industrial" - cum i se mai spune - este, după părerea mea, cea mai importantă realizare post decembristă a municipalității arădene. Nu faptul că acest proiect a fost demarat în timpl mandatului meu este important, ci efectele acestui demers pe care l-am susținut la acea vreme: nici o primărie din țară n-a reușit până în prezent să pună la dispoziția investitorilor industriali un teren de 150 de hectare, iar Primăria Arad a reușit - tot în premieră națională - să pună la punct documentația necesară pentru vânzarea terenurilor către investitori. Spre diferență, Primăria Timișoara a venit cu investiții pe terenuri particulare, abia de curând reușind să promoveze o zonă industrială mult mai modestă ca a noastră, de doar... 18 ha.

– Totuși, cum ați reușit să promovați zona industrială arădeană?

– Am considerat că arădenii trebuie să beneficieze de pe urma acestei oportunități. Pe de altă parte, tuturor investitorilor le-am promis că vor fi tratați în cel mai european stil cu putință. M-au crezut, s-au convins și... au venit.

– Câți?

– Destul de mulți. Leoni, Eastern Technology, Euro Imobiliare, NDB Logistica etc. Toți cei care au demarat investiții le-au finalizat pe durata mandatului pe care l-am deținut în fruntea Primăriei Arad.

– Dincolo de importanța economică a investițiilor făcute din punct de vedere social câte locuri de muncă au fost oferite arădenilor în zona industrială despre care vorbim?

– Aproximativ șapte mii de locuri de muncă. În plus, municipiul beneficiază astăzi și de o șosea de centură, de o linie de tramvai care face legătura cu parcul industrial și, nu în ultimul rând, de zeci de alte oportunități pentru alți investitori...

– Tot în perioada mandatului d-voastră a venit și magazinul „Billa" în Arad...

– Am reușit să finalizăm și această investiție, așezându-ne înaintea altor municipii (Oradea sau Sibiul) unde celebra rețea de magazine la care vă referiți caută și astăzi un teren de construcție...

– Ce ați realizat din punct de vedere social și sanitar?

– În perioada despre care vorbim, pe lângă faptul că s-au finalizat și alte investiții (CONTOR ZENNER, AUTO SCHUN) s-a construit Centrul HIV, au fost predate la cheie cinci centre de zi pentru vârstnici, s-a pus la punct un sistem pentru drenarea inundațiilor în Bujac, au început lucrările în zona Cocorilor și, pentru prima dată în România, un număr de treizeci de bătrâni au început să fie asistați din punct de vedere social la domiciliu.

– Tot în timpul mandatului d-voastră Primăria Arad a preluat și un număr de instituții culturale...

– Așa este. Au fost preluate Filarmonica, Teatrul de Stat, Teatrul de Marionete, dar și ARTERM, Transportul în comun etc. Dincolo de povara economică aferentă, ne-am străduit ca toate aceste instituții să funcționeze bine în continuare și se pare că am reușit...

– Ați reușit, dar n-ați ieșit în presă cu aceste realizări. De ce?

– Nu mi-am propus acest lucru și nici astăzi n-aș fi îndrăznit dacă nu mi-ați fi solicitat d-voastră acest lucru...

– Totuși, v-ați dat doctoratul în administrație, sunteți șef de catedră la Facultatea de Științe Politice, deci sunteți legat organic de ceea ce înseamnă „Administrație"...

– Într-adevăr, mă preocupă administrația locală și nu rămân indiferent în ceea ce privește acest domeniu. Ori de câte ori voi fi solicitat, mă voi implica în folosul Aradului, cu experiența dobândită și cu priceperea de care sunt capabil. Încet, încet, vom intra în normalitate și atunci toată lumea va înțelege că nici politica, nici administrația nu se pot face după ureche.

DORU SINACI

TEORIA GĂURILOR DIN CUREA

(Urmare din pagina 1)

Ele se referă la îmbunătățirea încasării facturilor la energie, transferul centralelor termice către autoritățile locale, accelerarea privatizării, restructurarea întreprinderilor cu pierderi, controlul salariilor în întreprinderile de stat și menținerea salariilor bugetarilor sub nivelul prognozat al inflației și reducerea unor locuri de muncă. Singurele concesii menite să mai „îndulcească" condițiile dure stabilite în acordul inițial se referă la scumpirea cu 14 la sută a curentului (FMI stabilise 16%, Guvernul dorea 10-12%) dar și reducerea la jumătate a taxei de abonament. Energia termică se scumpește în continuare până la 1 iulie când va ajunge la 20 dolari/gigacalorie (preț de referință). Apoi va „îngheța" un an de zile. Și la construcții și în turism se va introduce TVA de 19 la sută (Guvernul dorea TVA zero ori, redusă) dar construirea primei locuințe prin credit impotecar va fi subvenționată cu 20% din valoare, iar în cazul turismului se va renunța la suprataxa de 3 la sută. Cam până aici a mers „flexibilitatea" FMI. Abia în iulie se va discuta eventual despre o mărire a deficitului bugetar pentru finanțarea unor investiții și abia la anul va fi de actualitate o atât de necesară reducere a contribuțiilor la fondurile sociale suportate de angajați și angajatori (la noi 57% față de 41-45% în celelalte țări candidate la UE), taxe care majorează costul forței de muncă, alungă investitorii și nici nu rezolvă problemele pensionarilor.

Este foarte posibil ca în acest moment FMI să accepte deblocarea cumulată a tranșelor 2 și 3 din acordul de împrumut. Dezghețarea relației cu Fondul va da un semnal pozitiv și pieței financiare externe, unde Guvernul vrea să lanseze o emisiune de euroobligațiuni de 750 milioane euro. Un stat sprijinit de FMI, se știe, obține bani cu dobândă mai mică.

Judecând la rece, Guvernul va trece printr-o perioadă extrem de dificilă. Primăvara, și relativa scădere a presiunii asupra bugetelor de familie pobabilul succes de la summit-ul NATO de la Praga, banii care vin de la Banca Mondială și UE nu reprezintă altceva decât încă puțin timp pentru reformă. Pacea socială se află încă și ea în „stand-by", iar cota de încredere în guvern e semnificativă. Dar primăvara, ca și vara, trece repede. De aceea răgazul trebuie înțelept folosit. La urma urmei nu poți face într-o curea nenumărate găuri pentru simplul motiv că se rupe și cad nădragii. Acolo unde-i și nivelul de trai, măsura reformei efective.

La un an de la Conferința Națională

PNL-CÂMPEANU VREA SĂ SPUNĂ CĂ EXISTĂ

D-l Gheorghe Medrea, președintele filialei arădene a PNL-Câmpeanu a participat, la sfârșitul săptămânii trecute, la ședința Delegației Permanente a PNL-Câmpeanu, desfășurată la București. Exact cu un an înainte, ne spune d-l Medrea, Conferința Națională a PNL-Câmpeanu dăduse undă verde negocierilor cu PNL, în vederea unificării. Până la urmă nu a ieșit nimic, pentru că PNL nu admitea decât varianta absorbției, dar oamenii lui Radu Câmpeanu au refuzat oferta. ● Participanții la Delegația Permanentă au fost informați că Radu Câmpeanu, chiar dacă exclude orice colaborare cu actuala conducere a PNL, nu a renunțat la ideea unificării forțelor de dreapta. Un prim pas l-a constituit absorbirea Partidului Național Liberal Tradițional, Sorin Botez fiind cooptat prim-vicepreședinte. Fuziunea a fost făcută doar juridic, urmând ca pe plan politic să fie consfințită de o Conferință Națională. Aceasta va avea loc, probabil, în cursul lunii viitoare. Până atunci trebuie văzut ce a mai rămas prin județe. În ceea ce privește Aradul, Gheorghe Medrea speră în reorganizarea filialei până la ora Conferinței Naționale. Să vedem...

SIMION TODOCA

ABSENTEISM LA CAMERA DEPUTAȚILOR

Plenul Camerei Deputaților nu a putut exprima, miercuri, votul final asupra a șapte rapoarte de mediere la legi cu caracter organic și asupra a 15 proiecte legislative, din cauza absenței cvorumului necesar adoptării unor astfel de legi.

Pentru adoptarea legilor organice era necesar votul a 173 de deputați.

Voturile finale fuseseră programate la ora 10.00, dar, din cauza absenților, nici pînă la încheierea ședinței în plen, votul final nu a fost realizat.

Vicepreședintele Camerei, Ovidiu Petrescu (PSD), a sesizat, la ora 11.00, că voturile finale au fost amînate și a cerut de la tribună efectuarea unui apel nominal, în speranța strîngerii parlamentarilor în sală. Valer Dorneanu nu a agreat ideea unui apel nominal, atenționîndu-l pe deputatul PSD că doar liderii de grup pot solicita apelul nominal.

La sfîrșitul programului alocat ședinței în plen, Valer Dorneanu a anunțat că este posibil ca joi să aibă loc votul final asupra celor 23 de acte normative, în cazul în care Comitetul Ordinii de Zi va modifica programul de joi.

Deputații au dezbătut însă 12 rapoarte de mediere și alte nouă proiecte de lege, care nu aveau caracter organic.

CORUPȚIA - UN MARE MISTER...

– Ieri, la orele prânzului, la sediul I.P.J. Arad, a avut loc o conferință de presă pe tema corupției. La întâlnirea cu presa au participat col. **Ioan Ulică** - adjunctul șefului inspectoratului, lt. col. **Nicolae Cotrău** - șeful Serviciului poliției economico - financiar și lt. **Emil Moțiu** - purtătorul de cuvânt al I.P.J.

Dialogul a început cu prezentarea celor doi polițiști de la ordine publică acuzați că ar fi luat 150 Euro de la un cetățean neamț. Colonelul **Ioan Ulică** s-a declarat nemulțumit de faptul că n-a existat transparență din partea IPJ în prezentarea cazului cu cei doi polițiști suspectați de corupție. **Ioan Ulică** a informat presa că polițiștii, **sg. major Marta Claudiu** și **plt. Radu Dorin,** aveau posturile de pază în zona Vinalcool (Aradul Nou) și P-ța Arenei. În jurul orelei 3,00, noaptea, cei doi s-au dus în zona „Intim" să mănânce un hot-dog. Apoi s-au deplasat în zona străzii Lacului, unde există semaforizare. Se presupune că neamțul nu a oprit la semafor, drept pentru care a fost urmărit cu mașina personală a unuia dintre polițiști. După ce i-au făcut semn să oprească, neamțul a tras pe dreapta deși credea la început că sunt falși polițiști, mai ales că mașina cu care se deplasau cei doi subofițeri n-avea un far. În timp ce polițiștii îi spuneau neamțului că amenda este de până la 3 milioane lei, acesta și-a sunat soția din Brașov să-i povestească ce a pățit. În cursul zilei de ieri, neamțul a trimis un fax la sediul I.P.J., în care spunea că a pus 150 Euro pe capota mașinii și nu știe (?!) dacă au fost luați sau nu de acolo. Probabil, n-a mai dorit să-i acuze pe cei doi, preferând să lase toată povestea în coadă de pește. Asfel a evitat și o posibilă chemare ca martor într-un proces cu cei doi polițiști. **„În orice caz, polițiștii vor fi judecați de către comanda I.P.J. după care vor fi trimiși la Parchetul Militar"**, spunea col. **Ioan Ulică.**

Conferință de presă la I.P.J. Arad

Șeful Serviciului Poliției economico-financiare, lt. col. **Nicolae Cotrău** a prezentat un bilanț al corupției pe primele trei luni ale acestui an. Astfel, în primele trei luni din 2002 s-au constatat 87 infracțiuni de corupție, în timp ce în aceeași perioadă a anului trecut s-au constat doar 65 de infracțiuni de corupție. În primul trimestru din acest an au fost înregistrate 31 de infracțiuni la luare de mită (19 în 2001), 30 infracțiuni la dare de mită (18 în 2001) și 18 infracțiuni pentru trafic de influență (28 în 2001).

Cele 87 infracțiuni de corupție au făcut obiectul a 14 dosare penale înregistrate la I.P.J. Arad. Statistica spune că în privința traficului de influență s-au înregistrat mai multe cazuri în 2001, pentru că mulți indivizi promiteau vize în spațiul Schengen. În schimb, în acest an a intrat moda traficului cu contractele de muncă în străinătate. Un caz concret s-a petrecut zilele trecute când 52 de persoane din Bihor au fost acostate de un țigan din Caraș-Severin care le-a promis că le rezolvă cărți și contracte de muncă în Italia. După ce i-a plimbat de la o benzinărie la alta, pe Calea Aurel Vlaicu, timp în care oamenii nu vroiau să-i dea țiganului „dreptul" până la primirea contractelor de muncă în străinătate, acesta din urmă a fugit părăsind cele 6 microbuze. Cercetările au scos la iveală faptul că țiganul din Caraș Severin este urmărit și pentru furturi de pe raza județului. Tocmai de aceea comanda I.P.J. atrage serios atenția că în acest an vor fi înșelăciuni și trafic de influență pe linia locurilor de muncă în străinătate.

Am încercat să aflăm nume ale celor acuzați de dare și luare de mită, însă lt. col. **Nicolae Cotrău** a ținut să precizeze că: **„toată lumea știe că se dă în stânga și dreapta. Nu noi suntem însă cei care ar trebui să se ocupe de aceste infracțiuni. Mai ales că procedura de constatare e greoaie și considerăm că ar trebui simplificată."**

Totuși, în privința luărilor de mită, cele mai frecvente profesii sunt: primari, vameși, lucrători în administrația publică și (atenție) pe **„traseu sunt medicii..."**, a conchis dl. **Cotrău.**

SORIN GHILEA

CIVILIA-I HAINĂ GREA

Oricât de valoroasă, de importantă ar fi o rotiță într-un ceas, când „cade", după legile nescrise ale uzurii contabilizate în timp, devine o simplă piesă. Un obiect care rar mai poate fi de folos, fie și într-un alt mecanism. Aidoma se întâmplă și cu unii oameni. Bunăoară, Hagi. Marea „rotiță" de aur, din mecanismul echipei de fotbal a României. A ieșit din uz și nu mai e capabil să-și găsească rostul și locul. Ba mai mult, își pierde capitalul de considerație și dragoste pe care i l-au acordat românii, microbiști sau nemicrobiști, care prin '94 îl doreau chiar președinte!

ACCENTE

Hagi „fostul" e una, Hagi actualul e alta. O țară întreagă și-a dat seama de izbitoarea deosebire urmărindu-l pe parcursul aparițiilor sale la televiziune. Brusc, am descoperit un alt Hagi, un om cu gânduri și viziuni înguste, în schimb tâfnos, orgolios, incapabil de un dialog civilizat, agramat. Ca să-și dea definitiv cu tifla în cap, Gică Hagi a scos pe tarabă și diploma sa de absolvent al Academiei de Științe Economice. Lipsă totală de prudență și chiar de bun-simț, în condițiile în care se știe cum intrau fotbaliștii la facultate, cât studiau, cum absolveau și câte cunoștințe (necunoștințe) acoperea diploma lor de absolvire. Dar chiar și așa, fără să fi avut habar de toate acestea, nu este greu să constați că pe Hagi nu-l avantajează scoaterea diplomei la iveală, fie și numai invocând-o.

„Procesul" de duminică noaptea a fost unul dureros. Hagi s-a topit în ochii a milioane de oameni, ca un petic de zăpadă sub soarele lui martie. Aproape că nici nu mai conta ce se discuta și de partea cui era dreptatea. Spectacolul devenise o dramă, un monolog al unui om arțăgos, obraznic, pueril și dezlânat până la încoerență în discursul său. Hagi-regele se transformase în Hagi-țața, Ovidiu Ioanițoaia făcea eforturi să-l oprească, să nu-l lase să se compromită definitiv, dar Hagi nu înțelegea, nu înțelegea, nu înțelegea...

Căderea lui Hagi, de când a revenit în „civilie" este una dureroasă. Avem impresia câteodată că el, „Regele", nici nu pricepe ce este civilia și care sunt regulile acesteia. Dar peste toate, vorba scrisă a cuiva - de acum înțelegem perfect de ce echipa națională va vedea Campionatul Mondial la televizor, în loc să fie acolo, printre protagoniștii turneului final. O vorbă zice că „dacă tăceai, filosof rămâneai". E adevărat. Nenorocirea e că odată și odată tot trebuie să mai deschizi și gura, iar lui Hagi i s-a întâmplat s-o facă de mai multe ori. De prea multe ori.

TRISTAN MIHUȚA

PÂNĂ DUPĂ 30 APRILIE, CĂLDURA NU VA FI SISTATĂ

Foarte mulți arădeni ne-au contactat la redacție sesizând faptul că deși afară temperaturile sunt mari, Artermul nu oprește încă furnizarea energiei termice. **„Stăm cu geamurile deschise pentru că este prea cald în apartamente. Pentru ce să plătim căldură când este desul de cald afară?"**, spune unul dintre reclamanți.

Pentru a le da un răspuns, am stat de vorbă cu **Ioan Crișan** - director de coordonare și organizare în cadrul Arterm, care ne-a spus că:**„ legal, oprirea încălzirii se face după trei zile consecutive în care temperatura medie a aerului exterior depășește +10 grade Celsius, între orele 18,00 și 6,00, dar nu înainte de 30 aprilie."**

N. BODRAN

Emisiuni prelungite

Două emisiuni de certificate de trezorerie cu dobândă pentru populație au fost prelungite. Astfel, pentru emisiunea cu scadență la 90 de zile și dobânda de 29% pe an subscripția s-a prelungit și în zilele de 2-5, 9-12, 16-19, 23-26, 30 aprilie și 2, 3 mai 2002.

Pentru emisiunea cu scadență la 180 de zile (dobânda de 30% pe an) se poate subscrie și în zilele de 3-5, 10-12, 17-19, 24-26 aprilie și 2, 3 mai 2002.

Operațiunea de vânzare, pentru ambele emisiuni, se va închide în ziua de 3 mai 2002 la ora 14,00.

Și în domeniul metrologic

Deciziile importante se „cântăresc" la Timișoara

● ***Totuși, Aradul a obținut un post de director adjunct***

Ieri, la Biroul Județean de Metrologie Legală (BJML) Arad a avut loc o conferință de presă în care s-a prezentat noua organizare a unităților metrologice din țara noastră. Au fost prezenți Gheorghe Cornea, noul director al Direcției regionale de metrologie legală din Timișoara, Ioan Stanciu, directorul adjunct al acestei structuri și Florin Remețan, subprefectul județului Arad.

Domnul Stanciu a explicat că noua organigramă - prin care Aradul s-a transformat în serviciu județean și va aparține de biroul regional din Timișoara - reprezintă un pas important în procesul de armonizare a legislației noastre cu cea a Comunității Europene. De asemenea s-a avut în vedere criteriul economic după care s-a considerat că birourile județene n-ar fi putut asigura, fiecare în parte, necesitățile tehnice actuale. În acest context s-a trecut la înființarea a 8 direcții regionale, ceea ce va aduce o unificare și diversificare a serviciilor.

Cornea a ținut să sublinieze faptul că noua organizare a unităților metrologice nu reprezintă un moft ci o necesitate. „Astfel, de acum înainte în județele din Arad vor veni în control inspectori din Timiș și Caraș, ceea ce va crește fără îndoială eficacitatea acțiunii" a prevăzut Cornea.

Nu în ultimul rând Cornea a spus că prin numirea în funcția de director adjunct a domnului Stanciu, se poate vedea că Aradul n-a fost lăsat deoparte.

C. TRIF

ÎMPREUNĂ

Între două evenimente teatrale, Redacția ziarului „Adevărul" primește, ca un dar de Sărbători, o mărturie a sincerei încântări a actorului **FLORIN PIERSIC**, prezent, nu demult, pe scena arădeană și în coloanele cotidianului nostru.

Starea emoțională, prezentă mereu în firea mea artistică, se amplifică într-un moment-revelație: răspunsul domnului **FLORIN PIERSIC** la credința că rămâne **reper existențial - actorul.**

„Împreună" explică bucuria unor vise. **„Împreună"** în relația artist-spectator, în evidența comunicării - la dimensiune afectivă și spirituală - între oameni de esență superioară. **„Împreună"** în timp și peste timp, și numai din iubire.

MONICA LAȚCOV

ANEVAR la zece ani de la înființare

Asociația Națională a Evaluatorilor din România (ANEVAR) sărbătorește în această primăvară 10 ani de la înființare, moment celebrat de toate centrele teritoriale. ANEVAR este o organizație profesional-științifică, non-profit, ce s-a impus pe piață prin recunoașterile obținute de la toate autoritățile ce au nevoie de evaluări (APAPS, AVAB, Vămi, bănci, consilii locale, etc.).

Conducerea centrului arădean al ANEVAR a organizat ieri, o conferință de presă la care a fost prezent și viitorul președinte al ANEVAR, Mihail Bojină. La Arad, ANEVAR are 107 membri titulari persoane fizice și trei membri asociați persoane juridice. În activitatea lor, evaluatorii arădeni au făcut peste 200 de evaluări (în special supuse privatizării dar nu numai).

„În această lună organizăm cursuri pentru evaluatori de întreprindere, iar în mai un seminar obligatoriu pentru membrii ANEVAR Arad. Dacă un membru nu respectă programul de perfecționare continuă, decade din calitatea de membru ANEVAR", a spus Daniel Manațe, președintele centrului teritorial Arad.

În întreaga țară ANEVAR numără în prezent 4200 de membri persoane fizice și 1150 persoane juridice și funcționează pe patru secțiuni (evaluarea întreprinderilor, evaluarea proprietăților imobiliare, evaluarea bunurilor mobile, evaluarea activelor financiare).

G. KNAP

BOALA ENGLEZISMELOR DE PRIPAS...

☛ **(Urmare din pagina 1)**

Care, ca orice modă sau epidemie, sperăm să treacă cât mai repede, **engleza** rămânând ceea ce este și ceea ce trebuie să rămână: **o limbă de mare circulație și de mare viitor! Atunci însă când ea nu este folosită cu ostentație sau doar pentru a epata!**

Apropo de modă. Mai îndrăznește astăzi cineva să folosească acest cuvânt, orice manifestare care se respectă invitându-te la un **„fashion"**, fie **„single"**, fie cu cine s-o nimeri! La fel stau lucrurile și în alte cazuri, petrecerea devenind de multă vreme **„party"**, ea desfășurându-se, cum am văzut pe o invitație, la **„pubul"** din cartier. De ce i-o fi fost rușine să spună, la barul din cartier, Dumnezeu știe! Boala s-a extins și la unele restaurante care te anunță de la intrare că aici poți servi dacă te grăbești fie un **„lunch"**, deci ceva ușor, fie un prânz ca lumea, adică un **„dinner"**. Dacă însă nu-ți prea dă ghes buzunarul poți să-ți potolești la fel de bine foamea și să **„drinkalești"** chiar și o bere rece la un **„fast food"**, un fel de rudă mai înstărită a bufet-expresului de altădată. Evident, peste tot plata este **„cash"**, **„cardul"** fiind prea puțin **„implementat"**, deși el se află într-un **„trend"** crescător...

Când scriu aceste rânduri aud la televizor că săptămâna viitoare se va organiza un nou târg de **„job"**, precedat de o conferință de presă, pardon, de un **„briefing"**, crainicul fiind sigur că foaierul teatrului unde se ține târgul va fi **„full"** ca data trecută. De reținut că la târg participă și doi cunoscuți **„manageri"** cu întregul lor **„staff"**, **„holdingurile"** acestora - aflăm tot de la prezentatoarea știrilor - având filiale în mai toate județele țară. Același crainic ne anunță că **„teamul"** „Steaua" nu mai are nici o șansă la titlu, aceasta datorită atât lipsei de **„fair"** din fotbalul românesc, cât și datorită **„soccerului"** modest practicat de către militari, comentariu care se încheie cu prezentarea unui **„hit"** muzical. Îi urmează o reclamă care face un îndrăcit **„lobby"** unui nou centru de **„fitness"** (de ce nu i-o fi spus de sănătate sau mai pe românește de întreținere fizică?!), abonații fideli, ne asigură prezentatoarea - pe nume **„Mary"** și cu un **„look"** provocator - beneficiind de un **„discount"** substanțial...

Și uite așa, rând pe rând, spectacolul cel mai simplu a devenit **„show"**, neapărat **„live"**, vânzarea castraveților - **„business"**, portarul de la fotbal - **„keeper"**, echipa de la Atârnații din Deal - **„team"**, croitorul - **„designer"**, școala din Tauț - **„establishment"**, banala clădire a aeroportului - **„terminal"**, arborele genealogic al câinelui - **„pedigree"**, conducerea unei societăți oarecare - **„board"**, până și arhaicul sos de roșii nemaiacceptând să i se spună decât „ketchup"!

Ce va urma este greu de spus: lista fiind **„open"**, cu un **„rating"** care bate cele mai picante **„hot-line"-uri! Sorry?**

Scumpirile de primăvară provoacă

MÂNIE, FRUSTRARE ȘI RESEMNARE PRINTRE ARĂDENI

Vestea sosirii noului val de scumpiri de primăvară a provocat amărăciune, dezamăgire și frustrare în rândurile arădenilor. Gândul că va crește prețul - la carburanți, energie electrică, energie termică, telefon și chiar alcool sau pâine - le provoacă frisoane românilor. Pensionarii stau umiliți cu mâna întinsă după o viață de muncă. Salariații își drămuiesc bine banii să le ajungă de întreținere și hrană. Șomerii, disponibilizații și cei fără loc de muncă trăiesc cu speranța care scade tot mai mult între două ajutoare sociale.

Cu toate acestea, Guvernul e obligat să respecte acordul cu Fondul Monetar Internațional. Creșterea prețurilor e inevitabilă - cum observa unul dintre cititorii noștri. Problema e că, salariile - la limita subzistenței pentru mulți arădeni - nu vor să crească.

Dincolo de revolta inevitabilă a cetățeanului, în fața unui anunț de noi scumpiri, se observă un soi de resemnare. O plecare umilă a capului, o acceptare tristă a realității care devine zilnic tot mai crudă.

Loredana Crețu (18 ani, studentă): „De la un timp toate scumpirile se desfășoară într-un ritm accelerat. În tot acest timp salariile, bursele sau pensiile stagnează... Doar a guvernanților mai cresc ... E rușinos!"

Oros Cornel: „Asta e înțelegerea cu FMI. Nu avem ce face dacă vrem să progresăm..."

Costea Augustin (50 ani, lt. colonel): „Acest nou val de scumpiri e dărâmător pentru bugetul familiei mele. Vă dați seama, dacă a ajuns un ofițer în această situație ce fac ceilalți...?"

Chirilă Ioan (76 ani, pensionar): „Până unde se va mai merge cu scumpirile? Sunt aberante aceste măsuri și îi sărăcesc și pe cei care mai au un ban în bancă. Orice revoluție se face ca să trăiești mai bine. O mare parte din populație trăiește mai rău însă. Mergem din rău în tot mai rău. Până când vor strânge cătușele pe mâinile poporului român?"

Nicolae Dumitru (39 ani, fără ocupație): „Mă descurc cum pot din ajutorul social. Mai pică câte un ciubuc... Dacă aș avea loc de muncă ar fi mai bine. Am lucrat la U.T.A. dar acum nu mai am unde..."

Olteanu Maria (66 ani, pensionară): „Nu trăiesc deloc bine. Nu am nici pensie, nici ajutor social, trăiesc doar din pensia soțului - 1.500.000 de lei. E foarte greu. Stăm la bloc iar farmacia o „vizităm zilnic".

Păcurar Daniel (60 ani, din Felnac): „Am lucrat în mină și am o pensie de doar 850.000 de lei. Am avut un accident grav la mâna dreaptă dar nu m-am ales cu nimic. Soția primește un ajutor social de 500.000 de lei. Suntem șase persoane în total și ne merge rău cu banii ăștia..."

Stoica Ioan (41 ani, șomer): „E o mare porcărie această nouă scumpire. E tot ce pot să spun..."

Adrian Rotar (21 ani, student): „Sunt întreținut de părinți și mă mâhnește această avalanșă de scumpiri. Va fi o povară și mai mare pe umerii părinților mei. Aceste scumpiri vor atrage după ele alte scumpiri care nu vor face altceva decât să ne îngreuneze viața".

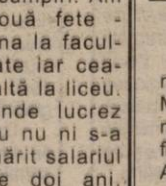

Pârvu Mihai (55 ani, maistru): „Mă afectează mult aceste scumpiri. Am două fete - una la facultate iar cealaltă la liceu. Unde lucrez eu nu ni s-a mărit salariul de doi ani. Inflația e apăsătoare și pentru cei care lucrează, dar ce fac cei care nu au un loc de muncă? Vom continua în acest ritm dacă nu va fi sprijinită producția autohtonă. Vreau să vă spun că la noi e mai scumpă carnea decât în Germania. La salarii diferite. Asta spune aproape totul..."

OLIMPIU BULZAN
Foto: **ȘT. MATYAȘ**

FEDERAȚIA „SANITAS" ÎN ALERTĂ!

● *dacă nu vor primi bani, sindicaliștii vor declanșa grevă*

Ieri, în spitalele din municipiul nostru între orele 12 și 13 au avut loc acțiuni de protest la care au participat membri ai Uniunii Județene „Sanitas" Arad. Acțiunea sindicaliștilor a avut ca scop manifestarea sprijinului față de echipa de negociere a Federației „Sanitas" din România și protestul față de atitudinea celor din administrația centrală care nu au venit cu soluții viabile la actuala criză din sectorul sanitar. (Membrii Biroului Executiv al Federației „Sanitas" s-au întâlnit în data de 1 aprilie cu reprezentanții administrației centrale pentru a discuta problemele ivite în sectorul sanitar, în principal problema banilor care teoretic există și totuși... lipsesc cu desăvârșire). La Spitalul Județean, principala instituție medicală a Aradului, au ieșit în curte aproximativ o sută de cadre din sistemul sanitar. D-na **Delia Bonca**, lider de sindicat „Sanitas", ne-a oferit explicații referitoare la această acțiune: „Ne-am adunat aici în semn de solidaritate cu cei care sunt la București pentru negocieri, fiind vorba de o adunare sindicală și nu de o grevă. Nemulțumirile sindicaliștilor sunt datorate lipsei de interes din partea guvernanților în ceea ce privește finanțarea spitalelor. Dacă Ministerul Sănătății și Familiei, Casa Națională de Asigurări de Sănătate și Ministerul Muncii nu vor lua măsuri concrete pentru alocarea de fonduri spitalelor, există pericolul de a se ajunge în imposibilitatea tratării în mod coresunzător a pacienților, la neplata integrală și întârzieri la plata salariilor, diminuarea sporurilor cuvenite potrivit legii la nivel de ramură sanitară, neacordarea tichetelor de masă și neacordarea celui de al 13-lea salariu.

Situația în Arad este la fel de proastă ca și în restul țării, sindicaliștii cerând în principal rectificarea bugetului acestui minister deoarece „CNAS a prevăzut cu 3400 miliarde mai mult față de bugetul alocat, din aceștia putându-se lua 1400 miliarde, prevăzute pentru trimestrul III, care ar fi îndestulătoare pentru nevoile acestei ramuri", afirmă d-na Delia Bonca.

În Arad există unități care au prevăzute fonduri până în lunile iunie sau iulie, dar sunt și unități (cum ar fi Mocrea) în care au fost diminuate sporurile prevăzute prin lege. Problema este că „banii care sunt plătiți de oameni pentru sănătate nu se întorc în sistem" spun cu nemulțumire sindicaliștii.

În data de 11 aprilie Consiliul Național al Federației „Sanitas" se va întruni pentru a analiza rezultatele negocierii lor și se va stabili

programul acțiunilor sindicale pentru următoarea perioadă: „dacă cererile sindicaliștilor nu vor fi soluționate atunci se va recurge la măsuri de protest mai ample", declara d-na Delia Bonca. Ne putem aștepta la greve ale cadrelor sanitare, și la pichetări ale prefecturii și ale Casei de Asigurări.

În speranța că problema banilor se va rezolva, fiind oferite guvernanților și soluții pentru finanțarea sistemului sanitar, cei 2000 de membri ai sindicatului Sanitas din județul nostru (800 doar la Spitalul Județean) nu vor trece, deocamdată, la măsuri drastice de protest.

RADU MUNTEANU

Reforma umblă și la paturile din spitale

● *Medicii speră că măsura nu se va aplica și în ceea ce-i privește*

Reforma în sistemul sanitar aduce tot mai multe modificări activității din acest domeniu. Recent, Ministerul Sănătății și Familiei a emis un ordin privind normarea personalului sanitar. Unii l-au interpretat ca fiind o mai bună încadrare pentru cadrele sanitare. Alții cred că aplicarea lui va duce, inevitabil, la reducerea numărului de medici din spitale.

Directorul Direcției de Sănătate Publică Arad, dr. Ioan Crâsnic, spune că o eventuală micșorare de personal din unitățile spitalicești - dar nu numai - nu se va face chiar acum. „Există un contract, o înțelegere între Sanitas și Ministerul Sănătății că deocamdată nu se fac reduceri de personal. În plus, până când Ministerul nu ne aprobă propunerea noastră de reducere a numărului de paturi din spitale, nu putem micșora numărul de medici și de asistente".

DSP Arad a propus, în urmă cu puține luni, ca numărul de paturi din spitalele din județ să fie redus cu 550. Mai precis, din aproape 3700 de paturi cât numără acum toate spitalele județului să rămână circa 3150. „Sigur că asta va însemna și că vor fi mai puțini medici. Acum se face redistribuirea personalului mediu și a celui auxiliar. La secțiile deficitare de personal, se trimit oameni din alte secții. Desigur, nu se mai face nici o angajare", adaugă șeful Direcției de Sănătate Publică. Medicii speră că măsura de reducere nu se va aplica în ceea ce-i privește.

Spitalul Județean are, la ora actuală, puțin peste 1000 de paturi. Din cei 184 de medici, 75 sunt stagiari (în perioada de pregătire) deci spitalul dispune practic de 109 medici. Cam un medic la 10 paturi. Dacă numărul de paturi va fi micșorat, un medic va avea mai puține paturi. Directorul Spitalului, dr. Dorin Lazăr, crede că nu va scădea numărul medicilor. „O parte din personal va fi redistribuit în secțiile cu volum mare de muncă", spune acesta.

GERLINDE KNAP

Telefonie în satele Mădrigești, Buceava, Șoimuș

EVENTUAL DE ANUL VIITOR

În urma articolului „Locuitorii din Brazii vor telefon", Direcția de Telecomunicații Arad ne informează că cererile de instalare a unor posturi telefonice în satele Mădrigești, Buceava și Șoimuș vor fi luate în considerare la o viitoare lucrare de extensie a rețelei telefonice din zonă.

În cursul anului trecut, în urma lucrărilor de investiții realizate de Romtelecom, în unele localități din județ centralele telefonice manuale au fost înlocuite cu centrale digitale Ericsson.

În alte localități, care nu erau telefonizate, au fost instalate noi posturi telefonice.

Brazii a beneficiat de lucrări de modernizare, însă aceste lucrări nu au cuprins toate satele aparținătoare. DT Arad apreciază că satele mai sus menționate vor intra în calcul, probabil, anul viitor.

Un bătrân din Bata

ȘI COMPLETEAZĂ PENSIA... ÎMPĂIND PĂSĂRI

Lui George Giura, un bătrân de 73 de ani, îi place să se mândrească cu faptul că e singura persoană din județ care știe cum se împăiază păsările. În casa lui din Bata sunt expuse zeci de exemplare, atât păsări și animale de curte, cât și de pădure. Printre speciile împăiate de Giura se numără porumbelul de casă, fazan, corb, cocor, găină, cocoș, uliu, iepure, ciocănitoare, lișiță de baltă, pisici sălbatice, potârnichi, dihor, barză, veveriță.

Ca meserie, George Giura a fost zugrav. „Prima dată am lucrat ca tâmplar, apoi m-am apucat de zugrăvit. Am ieșit la pensie ca zugrav". Pasiunea pentru arta împăierii a prins-o de la 50 de ani. „Am văzut păsări împăiate și mi-a plăcut. Am încercat să fac și eu. Nu mi-a arătat nimeni cum se face", își amintește Giura. Primele exemplare n-au ieșit prea bine, dar Giura nu s-a lăsat, s-a perfecționat exersând, iar acum, după douăzeci de ani e un adevărat maestru.

„Datorită pasiunii sale, Giura reușește să-și mai completeze pensia, chiar dacă nu face prea mulți bani din împăierea păsărilor. Vânătorii de pe toată Valea

Mureșului vin la Bata pentru ca Giura să le împăieze păsările și animalele împușcate de ei.

GERLINDE KNAP

Aplicarea tarifului social pentru consumul de gaze naturale

Distribuitorii de gaze naturale trebuie să solicite asociațiilor de locatari și proprietari din imobilele care au contorizare comună la gaze situația familiilor și a persoanelor singure care beneficiază de prevederile Legii venitului minim garantat, se arată într-un comunicat remis, marți, agenției MEDIAFAX, de Autoritatea Națională de Reglementare în Domeniul Gazelor Naturale (ANRGN). La rîndul lor, asociațiile respective au obligația să transmită distribuitorilor documentele menționate, pe propria răspundere a președinților de asociații. Aceste dispoziții au fost emise de ANRGN pentru a permite aplicarea ordinului prin care a fost instituit tariful social. Potrivit Autorității, cantitatea de gaze pentru care se aplică tariful social în cazul asociațiilor, în perioada aprilie-septembrie, se determină prin multiplicarea consumului lunar de 100 de metri cubi cu numărul de familii și persoane singure din respectiva asociație, care se încadrează în prevederile legii venitului minim garantat. Tariful social este de 2.454 lei/metru cub. Potrivit comunicatului, distribuitorii vor calcula, din numărul total de locatari sau proprietari, procentul reprezentat de persoanele care beneficiază de legea venitului minim garantat. Acest procent se va aplica la consumul total lunar înregistrat pe contor, rezultînd cantitatea ce se va facturа la prețul social, urmînd ca diferența să fie facturată la prețul reglementat în vigoare, de 3.273 lei/metru cub. Pentru imobilele care dispun de contorizare individuală, ANRGN a stabilit limita de consum tot la 100 de metri cubi, cantitate facturată la prețul de 2.454 de lei/metru cub, urmînd ca diferența să fie calculată la tariful de 3.273 lei/metru cub.

CINCI MINUTE, DESPRE DAR...

• cu Lavinia Betea •

– Am asistat, recent, la lansarea cărții tale de versuri „Linul balans al memoriei" - foarte frumos ilustrată de Petru Stoicu - și am rămas cu starea de plăcută surpriză. La evenimentul ce-a avut loc la Centrul de Conferințe al Universității de Vest „Vasile Goldiș", s-a utilizat o formulă neobișnuită în sensul că a lipsit elogierea autorului, mesajul a fost „decodat" prin rostirea minunată a actriței Dorina Darie, iar cartea a fost dăruită participanților. Ce semnificații a avut darul?

– O carte de versuri este un obiect cu valoare de simbol spiritual, cu mesaj foarte personal. Prin urmare a fost un dar pentru prieteni, foști și actuali colegi, gazetari, oameni cărora am încercat să le spun, în felul acesta „mulțumesc".

– Mulțumesc pentru ce?

– Fiecăruia dintre cei prezenți în sală - și desigur multor absenți - le sunt în diverse moduri îndatorată. Fie prin amintirile de prietenie ce ne-au legat într-un alt timp, frumos și bine păstrat în memorie, fie pentru mâna întinsă spre ajutor în diverse momente. Mă gândesc, în primul rând, la acelea în care am avut nevoie de ei pentru a duce la bun sfârșit celelalte cărți. În sistemul de piață liberă al marilor edituri, dreptul meu de autor a fost mic, astfel că nu am putut să dăruiesc celor care m-au ajutat într-un fel sau altul, nici un exemplar. În general am avut nevoie de ele pentru noi demersuri. O carte nouă e un dar care-mi deschide căte o poartă din lungul drum către o nouă cercetare.

– Din cele spuse aș putea deduce că, în opinia ta, trebuie să te îndepărtezi de Arad ca să faci ceva ce rezistă la scară națională. Așa e?

– Poți scrie literatură oriunde, cred. Nu mai poți însă s-o promovezi de oriunde. Cât despre cercetarea socio-umanului - zonă la care mă raportez și eu - rămânând în Arad, poți aborda teme locale. Așa poți deveni, spre exemplu, „marele istoric al Aradului" dar munca ta e puțin cunoscută specialiștilor din domeniu și necunoscută publicului cititor de istorie. Ca să depășești barierele tradițiilor culturale locale, trebuie eforturile financiare și de muncă de care aminteam. Iar la sfârșit chiar dacă efectul muncii - cartea - poartă semnătura doar a autorului, dincolo de numele lui se află bunăvoința, încurajarea ori ajutorul multora. Prietenii și colegii care au înțeles, în cazul meu, bunăoară, că prestigiul unei instituții universitare rezidă și în cât de lungă este „bătaia" cuvântului oamenilor săi.

– Spuneai însă la lansare altceva care m-a impresionat. În calitate de specialist în psihologie, vorbeai despre mesajul psihologic al darului la această vârstă care e vârsta noastră...

– Da, o vârstă de criză.

– De criză? Știam că am depășit toate crizele în adolescență...

– Atunci era o altă criză dependentă de încercările tânărului de a-și găsi „nișa socială", locul ce i se potrivește cel mai bine în societate. Simetric, în această etapă de viață - adică între 40-50 de ani - adulții ce suntem noi, parcurg altă criză. Poate mai profundă decât în adolescență pentru că reprezintă bilanțul acelor încercări și eforturi începute atunci. Întrebarea care ți-o pui, mai mult sau mai puțin direct, este dacă ai mers pe calea cea bună în viață, dacă ai nimerit sau dacă ți-ai greșit drumul.

– Dacă ești fericit sau nu ? - cu alte cuvinte.

– Dacă te uiți la televizor, rămâi cu impresia - mai ales femeie fiind - că fericirea e o chestiune de imagine pe care o perfecționezi cât poți în saloanele de frumusețe și atârni de ea la nesfârșit. Încercarea acestei desăvârșiri se raportează doar la o parte din ființa noastră - cea fizică. Ființa interioară - cea care tânjește, în fapt, după aspirația numită generic fericire - este neglijată. Și se îmbolnăvește. Se dezechilibrează. Or echilibrul interior - poți folosi pentru a denumi aceasta, dacă vrei, cuvântul fericire - înseamnă echilibru între ce dai și ce primești. Din păcate, prea mult ne proiectăm valoarea în ceea ce primim de la ceilalți. Suntem ceea ce facem. Dacă vrei, ceea ce dăruim.

– Un mesaj frumos despre funcțiile și rolul darului așa cum îl precizează și studiile de antropologie. Translând discuția într-un plan mai larg decât pretextul conversației noastre - lansarea ta de carte - nu crezi că această temă a darului ar fi bună pentru pedagogia contemporană?

– Nu doar. Vom vedea, probabil, din nou, știri ale studiourilor locale de televiziune despre grupuri de tineri, din considerente religioase, care vin din mari depărtări să facă daruri unor asistați social ori să îngrijească parcurile noastre. Ar fi bine ca în mesajele publice românești despre purificarea și echilibrul ființei spirituale prin rugăciune și post, să alăturăm, mai des și mai „în față", îndemnul la fapte bune. Tot astfel cum e bine să fim convinși că echilibrul nu-l dobândești cu ședințe de cosmetică. Pentru terapie psihanalitică, noi, românii, n-avem bani. Și nici nu e general necesară. Oricât am fi însă de săraci și de puțin norocoși, există cineva mai sărac sau mai văduvit de destin decât noi. Ca să fii îndreptățit să primești, trebuie și tu să dai. Darul e spiritul sărbătorii. A celor religioase și apoi a tuturor celorlalte sărbători. Iar acesta e un mesaj ce se transmite în alte culturi, prin poveștile tradiționale, încă din prima copilărie.

– Îți mulțumesc că am convorbit câteva minute pentru a-l transmite și noi.

A consemnat
VASILE FILIP

Cronica plasticã

PRIN ATMOSFERA PURĂ A UNUI INCONFUNDABIL ARTIST GRAVOR

Aradul cunoaște în aceste zile un eveniment cultural de excepție, personala unui inconfundabil artist gravor, deschisă la secția de artă a Muzeului județean, artist plastic care de aproape patru decenii, cu discreție, în echilibru și eleganță, își „zidește" o operă demnă de invidiat pentru mulți confrați gălăgioși, care au fost „distinși" cu numeroase premii, dar care, ulterior, au infirmat așteptările iubitorilor de artă, în vreme ce talentata noastră artistă plastică arădeană LIA COTT, care este o autentică valoare națională, dar și europeană, a fost de multe ori uitată de mai marii culturii arădene!

Lia Cott a debutat expozițional în anul 1963, în cadrul filialei UAP Arad, după care a participat cu regularitate la toate expozițiile anuale ale acestei filiale, organizate în țară și străinătate, precum și la numeroase saloane naționale de grafică, gravură și desen, la expoziții cu program („Estetica urbană"-1986; „Copacul"-1995, ambele la Arad). De asemenea, amintim personalele sale organizate la Arad, București și Cluj-Napoca; participările la expoziții internaționale în Iugoslavia, Ungaria, Cuba, Franța, Japonia, Germania și, nu în ultimul rând, participarea la Concursul internațional de desen „Juan Miro" din Spania (1982), manifestări care i-au conferit un frumos (și inconfundabil) statut printre artiștii gravori. Acestor repere artistice (și expoziționale) se adaugă, armonios, o bogată și prestigioasă activitate didactică desfășurată la Liceul de artă și muzică din Arad, unde a funcționat, între 1963 și 1990, ca profesoară de desen și grafică, ajungând șefă de catedră.

Unui asemenea bogat palmares artistic, se adaugă astăzi cea mai importantă personală a sa, deschisă la secția de artă a Muzeului județean, unde adună pe simezele a trei săli mari (și elegante), câteva zeci de lucrări realizate între anii 1997-2002. Sunt gravuri cu un bogat conținut ideatic, ce invită să ne „reimaginăm" o lume datorită unei comprehensive viziuni artistice, prin câteva cicluri bine articulate (și dimensionate), cum sunt: **„Terra", „Dinamica spațială", „Mitologica", „Structuri"**, și **„Biblica"**, invitând totodată vizitatorul la reculegeri solemne, dar și la contemplare panoramică a „conflictului" violent provocat de fenomenele naturale, terestre, ori cele care sugerează voluptăți și „înțelesuri" de forțe cosmice. Astfel, lucrările din **„Dinamica spațială"** ne sugerează o „agresiune" cosmică, ce probează un „conflict" între lumină și întuneric, materializat grafic prin „violența" stărilor provocate de raporturile combinatorii între albnegru și griuri, în spații terestre ori galactice: **„Dansul vântului", „Calea Lactee", „Dinamica cosmică", „Terra", „Ploi celeste", „Vârtejul ierburilor", „Cântecul muntelui"** - sunt doar câteva titluri sugestive în acest sens.

O altă temă la care dorim să ne referim este **„Biblica"**, lucrările fiind grupate în cadrul primei săli a expoziției. Chiar dacă în aparență, ele nu se leagă de universul tematic pe care ni-l înfățișează cu predilecție artista gravoare, în realitate, „biblica" rămâne o viziune apropiată „misterului celest" abordat, iar artista nu-și trădează stilul **„bazat pe sugestie și forme aluzive"** - cum precizează și criticul Horea Medeleanu, în recentul volum consacrat Liei Cott, dimpotrivă, lucrările intră într-un raport de complementarietate creatoare, diversificându-și astfel universul tematic. În acest context amintim lucrările: **„Izgonirea din rai", „Tablele legii", „Pelerinii", „Buna vestire"** și **„Deisis"**.

Așadar, putem conchide că noua expoziție personală a Liei Cott, de la secția de artă a Muzeului județean, ne relevă finețea unui limbaj specific, iar prin decantările sale ideatice ne dă posibilitatea să medităm cu bucurie intelectuală, plutind prin atmosfera pură a unui inconfundabil artist gravor.

EMIL ȘIMĂNDAN

Pe plaiuri giulane, expoziția TEODOR BOTIȘ

Zilele trecute la muzeul ERKEL FERENC din Gyula, în organizarea AUTOGUVERNĂRII românilor din Ungaria, Liceul „N. Bălcescu" și a Asociației Prietenii Muzeului Erkel Ferenc a avut loc vernisajul pictorului clujean Th. Botiș.

Au participat reprezentanții Comunității românești din Gyula, P.S. SOFRONIE - episcop al românilor ortodocși din Ungaria, dr. Pahonea Gh. - secretar al Ambasadei României la Budapesta, primarul orașului Gyula dr. SZANTO J., ION BUDAI - directorul liceului N. Bălcescu, V. IUGA - președintele societății culturale PRO-MARAMUREȘ, studenți, elevi, jurnaliști.

Din cuvântul de prezentare a dr. LIVIU MOLDOVAN - președinte fondator al clubului ROTARY Arad, artizanul acestei superbe expoziții de artă plastică, am reținut următoarele: T. BOTIȘ este absolvent al Institutului de Arte Plastice din Cluj, promoția 1962. În prezent este conferențiar la Academia de arte vizuale pe care a terminat-o. A fost distins cu numeroase premii naționale și internaționale. Pictura maestrului se face remarcată printr-o particularitate certă și inconfundabilă, proprie ingeniozității marilor creatori care nu imită pe alții, nu se încadrează în rândul epigonilor și muncesc asiduu, cu toată forța creativă de care sunt subjugați în permanență.

Remarcabilul critic ION FRUNZETI sublinia că: „... Pictura lui Botiș este un mod remediant de a se exprima, al unei conștiințe măsurate, integrate, cu echilibrul stabilit și verificat ... Nu căutați optimismul doar în exploziile chinuite ale cântecelor de pahar. La Botiș, el are fiorul doinelor abia șoptite, cu un desen liric lent, mai curând decât un ritm de «sus opincă»."

Cele 40 de lucrări semnate de Botiș, expuse pe simezele sălii Dürer conving pe vizitatori că maestrul Botiș este un PICTOR AUTENTIC, de mare productivitate și profunzime plastică, încadrabil în tot ce este specific spațiului creativ mioritic, prin care intră cu siguranță în alt spațiu, cel al creativității picturale universale.

Expoziția Botiș de la Jula este o bucurie adevărată ce se strecoară picătură cu picătură în sufletele zbuciumate ale etnicilor valahi, îndemnându-i să simtă, să gândească românește.

V. ȚIREGHIE

PERSONALITĂȚI ARĂDENE - ÎN CARTE ȘI PE CASETE

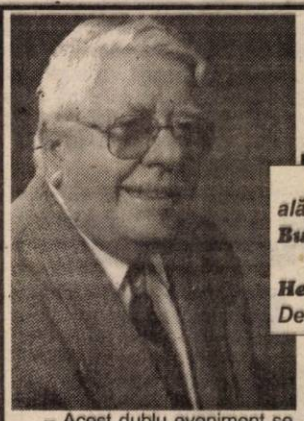

Deși a terminat înalte școli tehnice (Institutul politehnic - Facultatea de chimie industrială), deși o viață întreagă a lucrat în fabrici (U.T.A. ori TEBA), principala dragoste pentru ***Bujor Buda*** *pare a fi cuvântul (vorbit - la radio, ori scris - în cărțile sale).*

A publicat ***„Dosarul cu pete"*** *(Editura Fundației Ioan Slavici - 1998) și* ***„Iași - Heildelbergul nostru de altădată"*** *) iar acum se află în fața unui „dublu eveniment"... Despre ce este vorba, vom afla din scurtul dialog pe care l-am avut la Clubul Presei...*

– Acest dublu eveniment se leagă de apariția noii mele cărți și crearea, pentru prima oară în Arad, a unei fonoteci de aur.

– Să le luăm pe rând.

– După primele două cărți - **„Dosarul cu pete"** și **„Iași - Heildelbergul nostru de altădată"** - zilele acestea a văzut lumina tiparului, la Editura Mirador, volumul „Five o'clock la Radio Arad".

– Este un alt gen scriitoricesc folosit de d-voastră?

– Am îmbinat specificul muncii de redactor și realizator de emisiune în sintetizarea și transpunerea în texte a convorbirilor de la emisiunea radiofonică „Bujor Buda și invitații săi".

– Ce ne puteți spune despre emisiunea care a „născut" cartea?

– Această emisiune a avut premiera exact la terminarea campaniei electorale din anul 2000. Pe spațiul creat liber în cadrul grilei de programe la Radio Arad, am socotit că ar fi nimerit să prezint, dincolo de funcțiile deținute - care sunt totdeauna vremelnice – oameni, personalități de seamă ale județului. Am avut noroc că n-am fost refuzat de nimeni, iar cei care au luat loc la microfon alături de mine au avut puterea de a nu discuta politică.

– Cum ați caracteriza cartea?

– Pe ansamblu, cartea este un manual de educație pozitivă, care s-ar fi putut, eventual, intitula „Arta de a reuși în viață".

– Ați stat de vorbă cu multe „personaje" cunoscute în urbea noastră...

– Într-adevăr am avut dialoguri interesante cu scriitori, artiști, muzeografi, oameni de afaceri, politicieni, doctori renumiți. „Lista" completă este chiar în carte.

– Deși au profesii și pasiuni diverse, ce credeți că au comun cei 52 invitați?

– Aș putea sublinia câteva trăsături comune. Prima ar fi dorința de a învăța, atât pentru a răsplăti grija și eforturile părinților, cât și pentru afirmarea în domeniul față de care s-a simțit atras. A doua - o tenacitate „de buldog", cu care au fost înarmați pentru a ajunge spre vârful piramidei. Și, nu în ultimul rând, evoluția profesională a fost influențată de dragostea pentru orașul acesta și cetățenii lui.

– În cele 52 de ore de discuții ați aflat și lucruri pe care arădenii nici nu le-ar fi bănuit. Dați câteva exemple...

– Câți știau că regizorul Laurian Oniga, înainte de a fi om de teatru, a fost inginer constructor, lăsând în urma lui zeci de blocuri în Oradea? V-ați fi putut închipui că dr. Ioiart a fost, în adolescență, un talentat matematician câștigând numeroase concursuri? Sau cine ar bănui că prolificul scriitor Andej Stefanko este în realitate un talentat inginer chimist?

– Ce ne spuneți despre celălalt eveniment?

– Din câte sunt informat, la nici un post de radio sau televiziune nu există ceva foarte prețios: o fonotecă de aur, atât de necesară pentru aducerea aminte și evocarea - peste vremi - a acestor deosebit de importante personalități arădene. Fiecare dialog la radio s-a imprimat pe o casetă. Aceste casete le voi preda postului Radio Arad cu ocazia lansării cărții mele.

– Unde și când va avea loc acest dublu eveniment?

– Lansarea cărții „Five o'clock la Radio Arad" (care cuprinde interviuri, interviurile din perioada septembrie 2000 - iunie 2001) și prezentarea „mărturiei" trecerii prin studioul de radio (acele casete de care pomeneam) vor avea loc mâine, orele 11), la Casa de oaspeți (str. Horia).

V. F.

Se anunță VARĂ „FIERBINTE" PENTRU DASCĂLI

● interviu cu prof. ROMULUS HAȚEGAN, inspector școlar cu evidența personalului didactic

– D-le inspector, cunosc că la Băile Felix, cu puțin timp în urmă, a avut loc Consfătuirea pe țară cu inspectorii din compartimentele Personal și Rețeaua Școlară, organizată de MEC. Puteți să ne prezentați problemele care s-au discutat cu această ocazie?

– La sfârșitul lunii martie a avut loc Consfătuirea națională de care vorbeați, la care am participat împreună cu d-na Dora Hațegan, șefa serviciului Rețeaua Școlară din cadrul ISJ Arad. Consfătuirea a pus în discuție probleme care vizează restructurarea rețelei școlare, îmbunătățirea acțiunii de mișcare a personalului didactic pentru anul școlar 2002/2003 și în perspectivă.

– Ce ne puteți spune despre mișcarea de personal didactic?

– Au fost elaborate de către MEC metodologiile după care se desfășoară această acțiune în perioada martie-septembrie 2002. Prima etapă, care este spre finalizare, se referă la completarea catedrelor pentru personalul didactic titular și trecerea unui titular din două unități într-una. Începând cu 15 aprilie, prin afișarea posturilor vacante pentru pretransfer și reducere de activitate se declanșează acțiunea de pretransfer pentru apropierea titularilor de domiciliu; transferul tittularilor, care au reducere de activitate; schimbul de posturi între titulari.

– Față de anul trecut, au apărut noutăți?

– Cei interesați pot să consulte metodologia elaborată de MEC pentru pretransfer pentru apropiere de domiciliu, transfer în urma reducerii de activitate și schimb de posturi, la afișierul ISJ Arad sau la fiecare unitate școlară. Acțiunea se desfășoară astfel:

- în perioada 1-15 mai 2002 se depun dosarele la Secretariatul ISJ Arad, în baza unei cereri tip care se găsește începând cu 25.IV.2002 la magazia ISJ Arad.

- în perioada 25-27 mai 2002, în ședință publică, în ordinea descrescătoare a punctajului candidaților are loc acțiunea de transfer a cadrelor didactice titulare.

Ca noutate aș menționa posibilitatea institutorilor Colegiilor Pedagogice care sunt titulari ca învățători/educatoare și au reducere de activitate, să se transfere pe o catedră conformă cu specializarea lor de pe diplomă. De asemenea, vechimea în învățământ, începând cu acest an nu mai este criteriu de evaluare a personalului didactic, atât pentru pretransfer,

cât și pentru reducere de activitate.

– Când are loc Concursul Național pentru titularizare în învățământ?

– Conform Calendarului aprobat de MEC, acest concurs va avea loc în 16-17 iulie 2002. La el pot să participe toți absolvenții învățământului pedagogic cu licență și modul pedagogic făcut prin departamentul de Pregătire profesională din cadrul universităților.

Cei interesați vor putea consulta lista posturilor vacante pentru concurs abia după 10 iunie 2002, iar dosarele se depun la ISJ Arad în perioada 19.VI.2002-3 iulie 2002, iar pentru absolvenții promoția 2002 până în 12 iulie inclusiv. Pregătirea acestora se poate face după programele de definitivare de la fiecare specialitate, programe care pot fi găsite la Casa Corpului Didactic Arad sau la școli.

Ca noutate: nota 7 este nota minimă obținută la concurs pentru titularizare pe post.

– Cu ce probleme vă confruntați în această mișcare de personal care se va realiza prin cele două acțiuni prezentate?

– Datorită scăderii populației școlare, la învățământul primar, avem, începând de anul trecut, reduceri de posturi la învățători. Anul acesta estimăm că vom avea 32 de asemenea reduceri, din care numai în municipiul Arad sunt 17. Unitățile n-au anunțat nici un post vacant de învățător, de lungă durată. De aceea, **fac un apel călduros persoanelor care au ajuns la vârsta standard de pensionare și au cerut să mai continue activitatea de clasă ca titulare să înțeleagă că anul acesta nu vom putea să aprobăm această solicitare a lor.** Trebuie să asigurăm posturile de învățători pentru titularii care au reducere de activitate. Același principiu îl vom aplica la toate disciplinele unde avem reduceri de activitate și n-avem posturi vacante.

– Ce ne puteți spune despre suplinire și detașări?

– Așa cum s-a procedat în fiecare an, pe baza metodologiei MEC, care se va afișa la ISJ Arad și se află și în unități, posturile rămase vacante în urma concursului din 16-17 iulie 2002, orele răzlețe comunicate libere de școli, vor fi repartizate celor care au obținut la concursul de titularizare note sub 7, altor cadre didactice calificate și suplinitori, iar în ultima instanță celor care n-au nici o calificare pentru învățământ.

Aceștia vor depune dosarele la ISJ Arad în perioada 19.VI-10 iulie 2002, iar repartizarea lor se va realiza la sfârșitul lunii august. Cei interesați pot consulta afișierul ISJ Arad.

Detașările la cerere sau în interesul învățământului se vor realiza cu mare strictețe, iar **titularii din acest an, urmare a concursului din 16-17 iulie 2002 nu vor fi detașați.** Măsura a fost luată la Consfătuirea de la Felix de către MEC.

– Constatăm că veți avea o vară foarte „fierbinte". Vă dorim succes și putere de muncă.

A consemnat
VASILE FILIP

Pentru elevii arădeni

O LUNĂ DE VACANȚĂ, ÎN FLORIDA, USA

Așa cum v-ați obișnuit deja, excursia în USA, organizată de CCI (Center for Cultural Interchange) a devenit o tradiție în orașul nostru. Este al 5-lea an când elevii arădeni participă la acest program. În vara aceasta elevii vor putea lua parte la acest proiect care se va desfășura în statul Florida, USA. Statul, numit și „The Sunshine State", este renumit pentru frumoasele sale plaje situate de-a lungul coastei Golfului Mexic. Orașul Tampa, în care se va realiza excursia, este așezat în partea de est a Floridei, la Golful Mexic și este cunoscut prin nenumăratele centre de recreere, sporturi nautice, restaurante, muzee fascinante cum ar fi Dali Museum, magazine.

CCI oferă patru săptămâni de program pentru tineri între 13 și 18 ani. Excursia durează 28 de zile și se va desfășura în luna iulie. Participanții vor fi cazați în familii americane având astfel ocazia să își exerseze și perfecționeze cunoștințele de limba engleză.

De asemenea, programul include 12 ore de limbă engleză pe săptămână în urma căruia participanții vor obține un certificat de absolvire a cursului. Programul mai cuprinde nenumărate excursii printre care amintim Disney World, Busch Gardens Amusement Park, Universal Studios, Adventure Island.

Pentru informații suplimentare adresați-vă d-nei prof. Ilea Lavinia la Colegiul Național „Moise Nicoară."

C. L.

Universitatea „Vasile Goldiș" a fost invitată la Conferința Internațională pe probleme de mediu de la Nicosia

Rectorul Universității de Vest „Vasile Goldiș", prof. univ. dr. Aurel Ardelean, a fost invitat în perioada 15-20 aprilie 2002, la Nicosia, la Conferința internațională pe probleme de mediu din regiunea țărilor mediteraneene. La Near East University, participații - profesori și cercetători de renume - din Spania, Turcia, Noua Zeelandă, SUA, Anglia, Canada, Suedia, Italia, Mexic, Olanda se vor întâlni pentru a discuta problemele spinoase ale mediului cu care se confruntă țările mediteraneene.

După alte două conferințe internaționale, care au vizat problemele poluării apelor și cea a cutremurelor din spațiul mediteranean (susținute în 1997 și 1999), întâlnirea din aprilie își propune să analizeze ecosistemele din zona Mediteranei.

Prof. univ. dr. Aurel Ardelean, rectorul Universității de Vest „Vasile Goldiș" din Arad, a fost nominalizat ca reprezentant al României în Consiliul științific al prestigioasei manifestări internaționale.

PREMIANȚII CONCURSULUI JUDEȚEAN DE LIMBA ȘI LITERATURA MAGHIARĂ „MIKES KELEMEN"

Clasa a V-a: Premiul I - Czeglédi Éva (Grupul Școlar Cisky Gergely); Kádár Annamária (Școala Zerind); Kovács Zsolt (Gr. Șc. Csiky Gergely); Nagy Irén (Școala nr. 2 Pecica); Simon Dorottya (Gr. Șc. Csiky Gergely); Sinándi Mercédesz (Școala Zerind). **Premiul II:** Semsei Hilda (Șc. Zerind). **Premiul III:** Bartók András (Șc. Pecica); Encev Ávia (Gr. Șc. Csiky Gergely); Kecskés Edina (Gr. Șc. Csiky Gergely); Matanie Ábel (Gr. Șc. Csiky Gergely); Molnár Orsolya (Gr. Șc. Ch. Criș); Sipos Gabriella (Școala nr. 13 Arad); Takács Enikö (Gr. Șc. Csiky Gergely); Torma Tibor (Șc. Dorobanți).

Clasa a VI-a: Premiul I - Gyenge Brigitta (Șc. Aurel Vlaicu Arad). **Premiul II** - Barta Róbert Zoltán (Șc. Aurel Vlaicu Arad); **Premiul III** - Madaras Melinda (Șc. Aurel Vlaicu Arad).

Clasa a VII-a: Premiul I - Pocsai Ildikó (Gr. Șc. Csiky Gergely). **Premiul II** - Földi Imelga (Gr. Csiky Gergely); Papp Gyula (Gr. Șc. Ch. Criș). **Premiul III** - Bocșe Paula (Gr. Șc. Ch. Criș); Joó Gabriella (Gr. Șc. Ch. Criș).

Clasa a VIII-a: Premiul I - Szepesi Beáta (Șc. Nr. 2 Pecica). **Premiul II** - Ciunedean Noémi (Șc. 2 Pecica); Gaáli András (Șc. 12 Arad). **Premiul III** - Fazakas Roland (Gr. Șc. Csiky Gergely); Fischer Enikö (Șc. Dorobanți).

Clasa a IX-a: Premiul I - Pandek Péter (Gr. Șc. Csiky Gergely). **Premiul II** - Bálint Renáta (Gr. Șc. Csiky Gergely).

Clasa a X-a: Premiul I - Pocsai Ildikó (Gr. Șc. Csiky Gergely). **Premiul II** - Matusinka Beáta (Gr. Șc. Csiky Gergely).

Clasa a XII-a: Premiul I - Kürti Ibolya Melinda (Gr. Șc. Csiky Gergely).

CURS POSTUNIVERSITAR DE PERFECȚIONARE

Universitatea de Vest din Timișoara, prin Centrul de Educație Continuă și Învățământ Deschis la Distanță, în colaborare cu Facultatea de Matematică - Departamentul de Informatică organizează cursul postuniversitar de perfecționare: **„MEDII AVANSATE DE BAZE DE DATE".**

Inițiativa Academică Oracle (IAO). Universitatea de Vest din Timișoara face parte din programul „IAO" care facilitează accesul studenților, cursanților și cadrelor didactice, la soft Oracle la prețuri promoționale și la documentații și materiale educative ale Oracle. Două dintre cadrele Universității au participat prin acest program la cursuri de pregătire în programarea și administrarea bazelor de date Oracle, la Oracle România. Prin acest program, UVT poate pune la dispoziția cursanților soft licențiat Oracle, incluzând Oracle Enterprise Edition, Oracle Enterprise Manager, Developer 2000, Designer 2000, WebDB, Oracle Application Server și altele. Soft-ul Oracle poate fi prin această inițiativă pus la dispoziția cursanților și pentru instalarea pe calculatoare personale cu scopuri educaționale. Prin „IAO" **cursanții care obțin diplome de pregătire la instituții membre pot fi incluși în baza de date de specialiști Oracle accesibilă prin Internet.**

Prezentarea obiectivelor cursului Oracle. Cursul are două obiective principale: **programarea sub Oracle** și **administrarea bazelor de date Oracle.** Se prezintă mediul de baze de date, limbajul de interogare SQL, limbajul de programare PL/SQL, mediul de dezvoltare de aplicații Developer 2000 și administrarea Oracle utilizând Server Manager și Oracle Enterprise Manager. Se lucrează cu server și clienți Oracle Enterprise Edition 9, prezentându-se și diferențele față de versiunile anterioare, inclusiv diferențele în sistemul de protocol de rețea la nivel aplicație introduse de Net8.

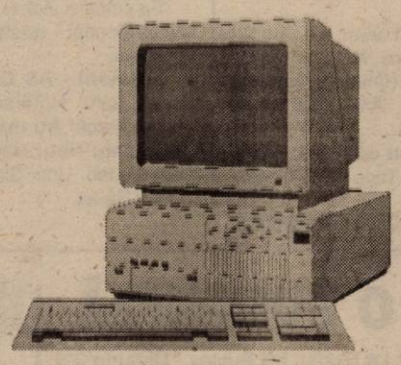

După absolvire, un cursant trebuie să fie și va fi capabil să dezvolte aplicații atât în PL/SQL cât și în alte limbaje cunoscute de acesta în corelație cu baze de date Oracle.

Cursul se adresează: Absolvenților din învățământul superior, indiferent de specializarea absolvită, programatorilor și administratorilor de sistem cu un minim de experiență. Cursul poate da rezultate maxime pentru persoane care au avut contact cu lucrul de date, cu baze de date relaționale, cu sisteme de operare și cu rețele de calculatoare, calculatoare.

* * *

Durata cursului este de 4 luni. Programul se desfășoară în zilele de **vineri** (între orele 16-20) și **sâmbătă** (între orele 9-15).

Pentru înscriere sunt necesare: diploma de studii - copie legalizată; certificat de naștere - fotocopie; certificat de căsătorie (fotocopie - unde este cazul); fișă de înscriere; un dosar plic.

Finalizarea cursurilor - după cum ne transmite director CECIDD - conf. dr. **Florin Foltean** se realizează printr-un colocviu. Absolvenților li se va acorda un **Certificat de studii postuniversitare de perfecționare.**

Informații privind înscrierea și conținutul acestor cursuri se pot obține la sediul CECIDD telefon: 194011/258, tel/fax: 193243 zilnic între orele 8-16, adresă Internet: www//cecidd//uvt.ro; cecidd@rectorat.uvt.ro.

Pase scurte cu atacantul UTA-ei, Cristian Ianu

„PROMIT CĂ NU VOM PLECA ÎNVINȘI DE LA TG. MUREȘ“

– Cristi, a doua etapă consecutiv îți treci numele pe lista marcatorilor pentru UTA. Care este secretul?

– Nu e nici un secret. E munca mea, dar și a coechipierilor, fără pasele cărora nu puteam înscrie. Mi-am propus pentru acest retur să joc cât mai bine și să înscriu cât mai multe goluri.

– Apropo de goluri, câte ai înscris până acum?

– Trei, din care două în această primăvară. Să știți că nu mi-am propus un anumit număr de goluri, ci vreau să ajut echipa să câștige. Asta e cel mai important.

– Ce este cu ideea aceea de a-ți imprima pe maieul de sub tricoul de joc chipul iubitei?

– Monica- așa o cheamă - este o persoană foarte dragă mie, care îmi aduce noroc. Îi dedic ei astfel golurile.

– Vine Monica la meciurile UTA-ei să te vadă?

– Deocamdată, nu poate. E studentă și are mult de învățat. Dar, o să vină când timpul îi va permite.

– Cristi, promovează UTA în prima divizie?

– Eu zic că UTA poate să promoveze. Avem unul din cele mai bune loturi din serie, iar până acum, rezultatele ne-au fost favorabile.

– Îți pare rău că ai ales UTA? Nu ai fi vrut să joci mai sus?

– Orice jucător visează să ajungă mai sus. Dacă joc bine pentru UTA și promovăm, am toate șansele să fiu văzut și de alții și... cine știe.

– Cristi, o întrebare, mai delicată. Ce s-a întâmplat atunci când n-ai vrut să pleci în Italia și ai fost în „contre“ cu conducerea clubului?

– Eu doream să rămân aici, iar conducerea mă forța să plec în Italia. Eu n-am vrut să dau „B“-ul nostru pe ligile inferioare din „Cizmă“. Și acum consider că nu am greșit. Nu îmi pare rău de alegerea făcută.

– Vreun model ca fotbalist, o echipă de suflet?

– Dintre „tricolori“ îmi plac Adi Ilie și Adi Mutu, iar de-afară îl admir pe Owen. Echipa mea preferată e FC Barcelona, unde visez să ajung și eu. Dar, sunt realist, și știu că trebuie să joc aici bine, apoi în Divizia A și abia după să mă gândesc la mai mult.

– Cristi, să revenim la UTA de azi. Ce facem la Tg. Mureș?

– Eu zic că batem. Ne obligă poziția din clasament. Dacă vrem să promovăm, n-avem voie să facem nici un pas greșit.

– Promiți un nou gol?

– Promit că nu vom pleca învinși de la Tg. Mureș și vom face o figură frumoasă. N-are importanță cine înscrie, puncte să iasă.

– Îți mulțumesc și nu uita că vrem s-o vedem cât mai des pe iubita ta...

DANIEL SCRIDON

Baschet feminin

ÎN AȘTEPTAREA OLIMPIEI

Încheind sezonul competițional regulat cu o săptămână înainte, fetele de la BC ICIM au scăpat de antrenamente timp de șapte zile, reluându-și pregătirile de luni. Nu toate componentele echipei au răspuns prezent la apelul celor doi antrenori, Zoran Visić și Petru Eleș. După cum se știe, Anne-Marie Părău și Ildiko Nagy sunt la lotul național de junioare, ce va încerca săptămâna viitoare la Timișoara calificarea la „europenele“ din iulie din Slovenia, lipsind astfel de la ședințele de pregătire. La fel stau lucrurile și cu Laura Nițulescu și Ana Maria Chirilă. Dacă prima este reținută în Grecia de probleme personale, urmând a se alătura de luni colegelor, Ana Maria Chirilă se confruntă cu o accidentare, având piciorul în gips. Nici pe Ioana Grecu nu se poate conta în aceste zile, jucătoarea fiind răcită.

În ceea ce privește jocurile amicale, în afară de cele cu junioarele „tricolore“ nu se întrevede nimic la orizont. Începând de săptămâna viitoare, antrenamentele se vor desfășura la Sala Decebal, „Polivalenta“ fiind gazda unei expoziții. Această perioadă se va încheia cu un mini cantonament ce va avea loc în perioada 15-19 aprilie la Băile Felix, după care începe play-off-ul, pe care BC ICIM îl abordează de pe locul secund.

Primul hop, din drumul spre un nou titlu național, adică meciurile din „sferturi“ cu ocupanta locului VII, Olimpia București, vor avea loc pe 19-20 aprilie în orașul nostru. Unul care nu ne va pune probleme. Greul abia apoi începe.

Vă prezentăm în continuare clasamentul și rezultatele ultimei etape: Universitatea Oradea-Sportul Studențesc 37-81, CET Govora-Livas Târgoviște 68-83, Olimpia București-Rapid București 51-71, Someșul Dej-Universitatea Cluj 69-83. CET Govora și Olimpia București mai au de disputat un meci restanță, dar rezultatul nu mai poate schimba ierarhia în clasament.

CLASAMENT

1. Livas	18	17	1	1131-961	35
2. BC ICIM	**18**	**14**	**4**	**1284-817**	**32**
3. Rapid	18	14	4	1292-1031	32
4. Sportul	18	14	4	1218-999	32
5. „U“ Cluj	18	10	8	1240-1112	28
6. CET Govora	17	7	10	1098-1176	24
7. Olimpia	17	5	12	1081-1171	22
8. Someșul Dej	18	3	15	925-1263	21
9. „U“ Oradea	18	3	15	877-1403	21
10. LPS Galați*	18	3	15	895-1296	20

* Pentru neprezentarea de la Dej din etapa trecută, echipei LPS Galați nu i s-a acordat punctul cuvenit înfrângerii.

ADELA CIOLOCOI

Doar Ana Gogoriță a fost eliminată, la dublu mixt

După ce au obținut - pentru România și pentru Arad - medalia de aur la Campionatul European de tenis de masă de la Zagreb, jucătoarele Mihaela Șteff, Ana Gogoriță și Adriana Năstase au intrat în „focul luptei“ în cadrul probelor de dublu fete, dublu mixt și simplu. La dublu mixt, cuplurile Mihaela Șteff - Adrian Crișan și Adriana Năstase - Lupulescu (Iugoslavia) s-au calificat în turul III, unde vor întâlni pe Sorensen - Finnemann (Norvegia) respectiv Pazsy-Lovas (Ungaria). Tandemul Ana Gogoriță - Andrei Filimon a fost eliminat în turul II de israelienii Davidovitz și Hozeh, cu 0-3. Pe de altă parte, la dublu fete, Mihaela Șteff - Tamara Boros (Croația) și Adriana Năstase - Ana Gogoriță vor evolua în turul II al întrecerii, în vreme ce la simplu, cele trei sportive legitimate la CSM Arad PAB doar acum încep să își măsoare forțele cu adversarele.

A. HĂRȚĂU

FOTBAL - CUPA ROMÂNIEI, FAZA JUDEȚEANĂ

FRONTIERA CURTICI - ȘIRIANA ȘIRIA 3-1 (0-0)

Pe stadionul „Astra-CFR“ s-a disputat, ieri după amiază, meciul dintre Frontiera Curtici și Șiriana Șiria, contând pentru sferturile de finală a Cupei României, faza județeană. Un joc ce putea însemna chiar finala competiției, căci se întâlneau cele mai bune echipe din Divizia D. Partida a fost lipsită de istoric, atâta timp cât Șiriana Șiria a avut doi jucători eliminați până la pauză, Neacșu - în min. 37, fault în postură de ultim apărător și Drida - în min. 45, cot în figura lui Moțiu.

Dacă în prima parte, elevii antrenați de Gigi Cameniță au primit o replică bună din partea șirienilor, în partea a doua s-a făcut diferența.

Chiar în min. 47, Băd trece prea ușor prin apărarea adversă și înscrie pe lângă Dușan: 1-0. Imediat, atacantul curticean este eliminat, la semnalizarea asistentului M. Axente, acesta auzind când Băd i-a înjurat pe ... spectatori.

În continuare, Frontiera a controlat jocul, a avut mai multe ocazii clare de gol, iar în min. 75, Moțiu a scăpat la limita ofsaidului, după care a marcat, cu un lob peste Dușan: 2-0.

În minutul 83, arbitrul Buică a fost păcălit de o cădere teatrală în careu a lui Mărcuș, acordând penalty. Tot Mărcuș a executat și a înscris: 2-1.

În prelungiri, Moțiu a ridicat scorul la 3-1, la o fază în care asistentul Tripa trebuia să ridice fanionul, poziția inițială a curticianului, fiind de ofsaid reactivat, în momentul centrării lui Bilan.

CURTICI: Boiți - Maghici, Juncu, Fâșie - Bilan, Călin (Șaba), Oiță, M. Moț, (Matеiaș), Cotuna - Moțiu, Băd.

ȘIRIA: Dușan - Bucur (Bugariu), Boicu, Neacșu - Drida, Alb, Lăzău (Gherga), Bocșa (Lăzărescu), Arși (Mărcuș) - Burtea, Negrău.

Au arbitrat confuz: D. Buică - la centru, C. Tripa și M. Axente - asistenți.

LEO SFÂRA

AS CEALA - TRICOUL ROȘU SATU NOU 5-3 (0-2)

▼ Vacanța Mare“, „Fotbal la Max“ ori „Divertis“, sau ... din toate câte-un pic ne-a fost dat să vedem ieri după-amiază pe terenul Gloria, la confruntarea de „Cupă“, AS Ceala - Tricoul Roșu Satu Nou. ▼ Ce n-am înțeles noi, a fost, cum de au acceptat să mimeze fotbalul în asemenea hal, jucătorii divizionarei D, în fața amatorilor de la Ceala? ▼ Temă de casă pentru av. Kocsis - președintele observatorilor, dacă delegatul R. Babău n-a consemat în foaie „non-combatul“. ▼ La un asemenea meci, care s-ar fi putut disputa bine-mersi fără arbitrii, tânărul Ilea s-a făcut de râs, dictând un penalty pentru Vilagoș, pardon Ceala, ce nu se dă nici în curtea școlii. ▼ **Au marcat:** Pârvu min. 48, Purca min. 53 și min. 83, Brank min. 65 și Vilagoș min. 67 (penalty), respectiv, Csak min. 25 și min. 74, Unc min. 40. În min. 70, Man (Tricoul) a ratat un penalty. ▼ În rest, a fost frumos. Majorete, flori, muzică, fotbaliști de la Ceala vopsiți în cap și o galerie „nebună“, cum multe formații de Divizia C și-ar dori. ▼ Euforia victoriei, masa și felicitările „în familie“ au trecut. Urmează semifinalele. Va mai ține vraja încă o dată pentru Ceala?

Se putea și fără ei: Marius Ilea - centru; Marcel Vida și Mircea Bondar - asistenți. Idem pentru observatorul AJF, R. Babău.

Formații - AS Ceala: Popa - Lobonț, D. Dolha, Pârvu, Opitz, Hotăran, C. Dolha, Ghindriceanu, Hum, Brank, Purca. **Au mai jucat:** Lupu și Vilagoș. **Tricoul Roșu Satu Nou:** Haasz - Donca, Vasiu, Bakoș, Rus, Mucsy, Man, Unc, Stana, Csak, Revnic. **Au mai jucat:** Țițca și Răduț.

DANIEL SCRIDON

ROMVEST ARAD - ȘOIMII LIPOVA 2-1 (2-1)

Deși cele două formații trebuiau - conform regulamentului - să se înfrunte pe teren neutru, lipovanii au fost în cele din urmă vrăjiți de ospitalitatea copiilor de la Romvest, partida din cadrul sferturilor de finală ale Cupei României- faza județeană disputându-se pe arena „F.Z“. Datorită mizei nu prea ridicate, meciul a semănat mai mult cu un antrenament cu public (extrem de redus), în care junii Romvestului încercau să respecte întocmai indicațiile ce veneau la tot pasul din direcția antrenorului Feri Tisza, pe când majoritatea „șoimilor“ erau mai preocupați de discuțiile cu un mic grup de susținători decât de jocul propriu-zis. Această lipsă de concentrare fost prompt taxată de gazde, care au punctat prin Roșu („cap“ sub bară după o centrare din corner a lui Strecicov - min. 22), și Gligor (fentă scurtă în dauna lui Deffert și execuție simplă pe lângă Lingurar- min. 40). În minutul 44, Marian înscrie cu un șut plasat din interiorul careului menținând viu interesul în jurul reprizei secunde. Numai că aceasta a dezamăgit la toate capitolele, nici una dintre combatante nefiind în stare să-și impună punctul de vedere. Așadar, a rămas rezultatul primului mitan care califică Romvestul în semifinale.

Brigada formată din Dorel Cura jr. - la centru, asistat de Nicușor Forton și Leontin Buda a condus bine formațiile: **Romvest:** Potoreț - Baul, Roșu, Malița, Stein (min. 61 - Ionașcu) - Strecicov (min. 69 - Gârbovan), Melnic, Iancu (min. 36 - Botea), Fedor - Gligor, Moț (min. 30 - Negrea). **Antrenor:** Francisc Tisza; **Lipova:** Lingurar - Ghiță (min. 70 - C. Olariu), Bodea, Deffert, Păuna - Petrescu (min. 70 - Olar), Schmidt, Lăcătuș, Marian - Tusa (min. 58 - Sorescu), Știei (min. 77 - Secoșan). **Antrenor:** Mircea Dumitru. **Observator AJF:** Ioan Kocsis Josan.

* * *

Într-un alt meci contând pentru sferturile de finală ale Cupei României (faza județeană) Dinamo Sebiș - **Comera** 2-5 (1-5). **Au marcat:** Mariș (2) respectiv Burada (2), Fador (penalty), Balaj, Olariu.

CĂLIN MNERIE

Fotbal - Cupa României

NICI O SURPRIZĂ

Ieri, pe terenuri neutre s-au disputat sferturile de finală ale Cupei României la fotbal, faza națională, ediția 2001/2002. „Buturugile mici“ nu au avut puterea de a furniza nici o surpriză în competiția surprizelor. Cea mai meritorie replică a dat-o Extensiv Craiova, campionilor de la Steaua, în timp ce la polul opus, FC Bihor s-a făcut de râs în fața Rapidului, prin proporțiile scorului.

Rezultate

* La Pitești: Extensiv Craiova - **Steaua** 3-4 (0-0), după prelungiri și 11 m.

* La Buzău: FC Brașov - **Dinamo** 2-3 (0-0), după prelungiri și 11 m.

* La Mediaș: FC Bihor - **Rapid** 0-5

* La Brașov: **Astra Ploiești** - Ceahlăul Pt. Neamț 1-0, după prelungiri și „golul de aur.“

Pentru semifinale s-au calificat: Steaua, Dinamo, Rapid și Astra Ploiești.

* * *

Ieri, într-un meci restanță din etapa a 18-a a Diviziei B, la fotbal, seria a II-a: FC Baia Mare - Jiul Petroșani 1-0.

D. SCRIDON

Voleiul nu a murit în Arad

Deși activitatea voleibalistică de performanță nu mai există - încă din anii '80- în orașul nostru, acest sport nu a murit definitiv. În Arad, câțiva oameni inimoși care practică voleiul din plăcere, se adună în fiecare săptămână în jurul fileului. Și se descurcă de minune, lucru de care ne-am convins singuri la sala Decebal.

Sportivii despre care este vorba, sunt componenții formației Ideea. Ei au susținut zilele trecute un nou meci din cadrul Campionatului Județean Timișoara. Campionat în care s-au înscris tocmai datorită lipsei adversarilor locali. Ideea a avut un parcurs excelent până în prezent, situându-se pe locul 2 al clasamentului. Din campionat fac parte două echipe de old-boys (Ideea și Timburg), restul fiind grupări studențești („U“ West Timișoara, Agronomia, Facultatea de Educație Fizică și Sport Timișoara, CSȘ Timișoara, Medicina și Politehnica Timișoara). Jocurile au loc prin rotație, la Arad și la Timișoara, în ultimul dintre ele arădenii învingând pe Timburg cu 3-0 (25-19, 25-13, 25-18). Partida a fost arbitrată de lector univ. Simion Jarco și de Miron Grecu, fost arbitru divizionar.

Ideea este formată din Dorin Herlo - antrenor jucător, fost jucător în Divizia A, Cozlac, Ispas, Nădăban (cu toții foști voleibaliști în primul eșalon), Șterț, Grigore, Popescu, Kovacs, Amzulescu, Sabău (fost divizionar B), Gog și Șortan.

ADRIAN HĂRȚĂU

SC Expert SA

În calitate de lichidator al S.C. ALFAR S.A. - SERE Arad, în conformitate cu prevederile Legii 64/1995, republicată, VINDE LA LICITAȚIE PUBLICĂ, DESCHISĂ, CU STRIGARE, în fiecare zi de marți, ora 12.00, următoarele bunuri:

- mașini scris
- benzi transportoare
- mașini unelte (strunguri)
- diferite remorci
- dulapuri frigorifice
- machete protecția muncii
- motoare electrice 22 KW noi
- obiecte de inventar (mese, birou, scaune, dulapuri)
- convertizoare sudură
- pompe stropit, motostropitoare
- electropompe, cazane duplicat
- balanțe semiautomate
- bancuri de lucru
- conserve legume - fructe
- cuptor cu 6 plite

	Preț lei (TVA inclus)
ecograf tip ETS	8.000.000
mașină de găurit B 13	2.891.700
remorcă multicar	1.927.800
2 buc. tractor V 445	48.195.000/buc.
2 buc. mașină săpat solul	9.639.000/buc.
freză prelucrat solul	5.783.400
ghivece ceramică cupe	3.948/buc.
ghivece ceramică ∅ 19	3.945/buc.
ghivece ceramică ∅ 17	3.309/buc.
ghivece ceramică ∅ 14	3.523/buc.
ghivece ceramică ∅ 10	1.554/buc.
farfurii mici sub ghivece	536/buc.

Lista bunurilor scoase la vânzare, prețul de pornire și regulamentul de licitație sunt afișate la sediul societății Alfar SA, Calea Zimandului nr. 3. (c.a.)

Relații suplimentare Dl. Tanca Gheorghe, tel. 057-276.101.

Firma

SC GEMAJE HAIR SRL

angajează muncitori

(bărbați - femei)

indiferent de calificare pentru firmele din Arad și Curtici.

Informații

la telefon 093/376475

sau în Micălaca

lângă farmacia veche în spatele Pieții Soarelui pentru Arad și 206032 pentru Curtici.

(C.)

SC EXPERT SA Arad

societate profesională de lichidări, aduce la cunoștința celor interesați că prin Încheierea nr.521/14.03.2002 a Tribunalului Arad (dosar 5616/2001 conexat cu dosarul 1120/2002) a fost deschisă procedura prevăzuta de Legea nr 64/95 republicată împotriva debitorului **GALI PROD SRL Arad (fost PETRA INTERNATIONAL SA Arad)** desemnându-se societatea profesională de lichidări EXPERT SA Arad ca administrator judiciar al debitoarei, cu mențiunea conducerii "în tot" a activității debitoarei. În aceste condiții, se aduce la cunoștința tuturor creditorilor societății că: 1. Prin încheierea pronunțată se ridică debitoarei dreptul de a-și administra averea și în consecință orice operațiune efectuată de foștii reprezentanți ai debitoarei după data de 14.03.2002 este nulă de drept. **2. Până în data de 06.05.2002** (data înregistrării la grefa Tribunalului Arad), orice creditor își poate înregistra declarația de creanță împotriva debitoarei GALI PROD SRL conf Art.87 și următoarele din Legea 64/95 republicată. Cererea va cuprinde: prenumele și numele creditorului sau numele firmei, domiciliul sau sediul, suma datorată, temeiul creanței și o declarație cu privire la drepturile de prioritate sau la garanții. Vor fi anexate cererii copii de pe toate documentele pe care se întemeiaza creanța, precum și copii de pe actele de ipotecă sau de pe alte garanții. Cererile de creanță purtând pe plic mențiunea: **"Cerere creanțe dosar Nr.5616/2001 debitor GALI PROD SRL Arad"** vor fi întocmite **în trei exemplare** și vor fi depuse direct sau transmise prin poștă la grefa Tribunalului Arad, Secția Comercială. Cererile înregistrate după această dată vor fi considerate tardive în condițiile Art.111 din Legea 64/95 republicată. **3.Următorul termen de judecată a fost fixat pentru data de 11.04.2002,** dată pentru care se convoacă și adunarea creditorilor societății. (c.a.)

S.C.

TEHNODOMUS S.A.

Str. Petru Rareș nr. 28

Angajează:

- Inspector personal

(cunoștințe juridice)

Relații la telefon:

276613; 276618

Luni-vineri:

7,00-16,00.

(9397834)

SC EXPERT SA Arad

societate profesională de lichidări, aduce la cunoștința celor interesați că prin Încheierea nr.156/31.01.2002 a Tribunalului Arad (dosar 2045/2001) a fost deschisă procedura falimentului conform Legii nr 64/95 republicate, împotriva debitorului **SC CONIC ARAD IMPEX SRL Arad,** desemnându-se societatea profesională de lichidări EXPERT SA Arad ca administrator judiciar al debitoarei. În aceste condiții, se aduce la cunoștința tuturor creditorilor societății că: 1. Prin încheierea pronunțată se ridică debitoarei dreptul de a-și administra averea și în consecință orice operațiune efectuată de foștii reprezentanți ai debitoarei după data de 31.01.2002 este nulă de drept. **2. Până în data de 06.05.2002** (data înregistrării la grefa Tribunalului Arad), orice creditor al debitoarei își poate înregistra declarația de creanță conf Art.87 și următoarele din Legea 64/95 republicată. Cererea va cuprinde: prenumele și numele creditorului sau numele firmei, domiciliul sau sediul, suma datorată, temeiul creanței și o declarație cu privire la drepturile de prioritate sau la garanții. Vor fi anexate cererii copii de pe toate documentele pe care se întemeiază creanța, precum și copii de pe actele de ipotecă sau de pe alte garanții. Cererile de creanță purtând pe plic mențiunea: **"Cerere creanțe dosar Nr. 2045/2001 debitor SC CONIC ARAD IMPEX SRL Arad"** vor fi întocmite **în trei exemplare** și vor fi depuse direct sau transmise prin poștă la grefa Tribunalului Arad, Secția Comercială. Cererile înregistrate după această dată vor fi considerate tardive în condițiile Art.111 din Legea 64/95 republicată. **3. Următorul termen de judecată a fost fixat pentru data de 11.04.2002,** dată pentru care se convoacă și adunarea creditorilor societății. (c.a.)

NOU

S.C. „AR - AUTO LEASING" SRL

Vă oferă în LEASING

autoturisme și autoutilitare

la cele mai avantajoase prețuri

OPEL ASTRA BREAK 1,7 TD	- 205 Euro/lună
OPEL VECTRA 20 TD	- 228 Euro/lună
FIAT PUNTO	- 154 Euro/lună
PEUGEOT 206	- 168 Euro/lună

fără valori reziduale

Toate mașinile sunt fabricate în 2001, FULL EXTRASE.

La cerere: VW BORA; VW PASSAT; RENAULT; AUDI; BMW

Telefon: 095.106.363 Arad, Dr. Ioan Rațiu nr. 13

Program luni - vineri 9,00-17,00.

(9397902)

SC EXPERT SA Arad

societate profesională de lichidări, aduce la cunoștința celor interesați că prin Încheierea nr.94/24.01.2002 a Tribunalului Arad (dosar 4233/2001) a fost deschisă procedura falimentului conform Legii nr 64/95 republicate, împotriva debitorului **NICOLA CONF IMPORT EXPORT SRL Săvârșin** desemnându-se societatea EXPERT SA Arad ca lichidator al debitoarei. În aceste condiții, se aduce la cunoștința tuturor creditorilor societății că: 1. Prin încheierea pronunțată se ridică debitoarei dreptul de a-și administra averea și în consecință orice operațiune efectuată de foștii reprezentanți ai debitoarei după data de 24.01.2002 este nulă de drept. **2. Până în data de 06.05.2002** (data înregistrării la grefa Tribunalului Arad), toți creditorii societății își pot înregistra declarația de creanță conf Art.87 și următoarele din Legea 64/95 republicată. Cererea va cuprinde: prenumele și numele creditorului sau numele firmei, domiciliul sau sediul, suma datorată, temeiul creanței și o declarație cu privire la drepturile de prioritate sau la garanții. Vor fi anexate cererii copii de pe toate documentele pe care se întemeiază creanța, precum și copii de pe actele de ipotecă sau de pe alte garanții. Cererile de creanță purtând pe plic mențiunea: **"Cerere creanțe dosar Nr.4233/2001 debitor NICOLA CONF IMPORT EXPORT SRL Săvârșin"** vor fi întocmite **în trei exemplare** și vor fi depuse direct sau transmise prin poștă la grefa Tribunalului Arad, Secția Comercială. Cererile înregistrate după această dată vor fi considerate tardive în condițiile Art.111 din Legea 64/95 republicată. (c.a.)

Clarvăzătoarea Margareta,

deținătoare a „fusului fermecat", prezentă în Arad la cererea oamenilor care au nevoie de ajutorul ei

Premiată la toate concursurile de vrăjitorie din țară și de peste hotare, această doamnă, prin puterea Magiei Albe și a descântecelor sale, vindecă epilepsia, alcoolismul, impotența, scoate argintul-viu, aduce spor în casă și afaceri, dezleagă cununiile, dezleagă farmece și blesteme, face talismane de noroc și dragoste.

Telefon 057/289.429 sau 093.925.449

Sunt Mihaela, din Deva - și țin să-i mulțumesc din suflet d-nei Margareta din Arad pentru că a reușit să-mi aducă bucurie în suflet. Aveam o situație materială foarte bună dar pentru mine nu reprezintă absolut nimic pentru că omul pe care îl divinizam mă părăsise pentru o femeie mai tânără cu 15 ani. Toți prietenii noștri erau șocați pentru că noi, în trecut, eram o pereche foarte reușită și fericită. Vedeam cu toții clar că ceva necurat era la mijloc, pentru că soțul meu ura femeile cu un moral îndoielnic, așa cum era noua lui prietenă, dar el era din ce în ce mai disperat după ea. Mă simțeam jignită, rănită, dată la o parte de către ființa cea mai imnportantă din viața mea - soțul meu. Toate încercările mele de a-l readuce lângă mine au fost zadarnice.

Am citit într-un ziar despre d-na Margareta și ne-am dus la dânsa. Mi-a deschis cărțile și mi-a spus totul despre soțul meu. Era prins în vrejele acestei femei prin farmece și blesteme. Prin puterile sale paranormale, cu ajutorul Magiei Albe a reușit să-mi aducă soțul lângă mine. Acum sunt cea mai fericită femeie din lume. Toată viața îi voi fi recunoscătoare pentru ceea ce a făcut pentru familia mea.

Lucia, din Germania - mii de mulțumiri d-nei Margareta din Arad că mi-a adus spor în casă și afaceri.

Ioan, din Timișoara - mulțumesc d-nei Margareta din Arad că m-a vindecat de alcoolism și impotență.

O găsiți la telefon 057/289.429 sau 093.925.449, zilnic între orele 8,00 - 20,00

(9397828)

DIRECȚIA REGIONALĂ VAMALĂ INTERJUDEȚEANĂ ARAD

Organizează licitație publică de vânzare de bunuri proprietatea statului, respectiv autoturisme, după cum urmează:

Denumirea bunului	Preț pornire a licitației
1. - Autoturism Opel Kadet, an fab. 1984, benzină	- 10.000.000 lei
2. - Autoutilitară Kamaz, an fab. 1983, benzină	- 10.000.000 lei
3. - Autoturism Wolksvagen Golf, an fab. 1984, benzină	- 10.000.000 lei
4. - Autoturism Ford Siera, an fab. 1984, motorină	- 15.000.000 lei
5. - Autoturism Renault 25, an fab. 1987, benzină	- 18.000.000 lei
6. - Autoturism Opel Omega, an fab. 1988, benzină	- 15.000.000 lei
7. - Autoturism Ford Escort, an fab. 1991, benzină, roșu	- 25.000.000 lei
8. - Autoturism Ford Escort, an fab. 1986, diesel	- 30.000.000 lei
9. - Autoturism Renault 21, an fab. 1987, motorină	- 20.000.000 lei
10. - Autoturism Volkswagen, an fab. 1986, gri metalizat, benzină	- 20.000.000 lei
11. - Autoturism BMW 320 I, an fab. 1986, benzină, bej metalizat	- 20.000.000 lei

Licitația va avea loc în data de 09.04.2002 la Garaj Romtrans, str. Calea Zimandului, fosta grădiniță a serelor, Grădiște, începând cu orele 10,00.

Pasul de licitație este de 5% din valoarea de pornire a bunurilor.

Garanția de 10% din valoarea de pornire a bunurilor se depune de către participanții la licitație la casieria Direcției Regionale Vamale Interjudețene Arad, str. Colonia UTA nr. 10, până la data începerii licitației.

Informații suplimentare se pot obține la tel. 243321 int. 20.

(2365999)

FABRICA DE PRELUCRARE LAPTE

• Achiziționează **LAPTE DE VACĂ, BIVOLIȚĂ, OAIE** și **CAPRĂ** la cele mai mari prețuri - plata pe loc la livrare. Telefon 094 118332.

• Caută colaboratori interesați pentru:

- distribuție poduse lactate în oraș și județ, posesori mașini frigorifice capacitate 1,5 t - 3,5 t
- colectare lapte transport județ

Posesori de mașini capacitate 3,5 - 7 tone
Telefon: 094 118332, orele 16,00-20,00

• Căutăm să închiriem spații (gherete) în piețe
Telefon: 094 118332

(2365826)

ELECTRONIC SHOP srl

Arad, P-ța UTA Bl. U1-2, parter, tel./fax: 057/271123; 271642
ANGAJEAZĂ:

ASISTANT MANAGER

Condiții:
- persoană dinamică
- cunoștințe operare PC
- experiență în tehnici de vânzări
- aspect fizic plăcut

Depunerea CV-urilor se va face între orele 08^00-17^00 la sediul firmei până la data de 10.04.2002.
Numai candidații selecționați vor fi contactați
(c.a.)

s.c. LA TORRE IMPEX s.r.l.
unic distribuitor în România al firmei
mecanocar
ITALIA

VINDE:
La cele mai mici prețuri
peste 20.000 de articole Profesionale:

- șuruburi, buloane, elemente de îmbinare și fixare
- cabluri, mufe, bujii, lămpi, mături, perii, dulapuri metalice
- chei, truse profesionale, discuri abrazive, adezivi, produse chimice
- menghine, flexuri, mașini de găurit, ciocane pneumatice
- aparate de măsură, mașini de găurit
- aparate și accesorii pentru service auto și vulcanizare
- ustensile pentru lemn și metal.

TOT CEEA CE CAUTI GĂSESTI AICI !
magazinul LA TORRE IMPEX
zilnic între orele 9-18
sâmbătă 9-13
pe strada PATRIA, nr. 14 (la fosta cantină TEBA) (C.A.)

S.C. ADONISINODA S.R.L.

NOU plasă sudată ø4 - ø10 diferite dimensiuni

Vă oferă o gamă largă de produse:

- Materiale de construcții (ciment, var, ipsos, BCA, cărămidă normală
- Oțel beton Ø 6, 8, 10 și striat P.C. Ø 12, 14, 16, 18
- Tv. Ng. deșeu, de 1", 1½", 2", 2½" (10.500 lei/kg.)
- Toată gama de țevi și profile
- Gresie și faianță, obiecte sanitare (diverse modele și culori)
- Instalații electrice, sanitare și gaz, accesorii
- Vopsele, Grunduri, diluanți
- Bimale (uși, ferestre - toată gama)
- Țeavă izolată pentru gaz 1", 2", 3", 4"
- Etc.

Pentru comenzi mari, transport gratuit la domiciliul clientului.
De asemenea EXECUTĂM lucrări de construcții civile și industriale, renovări, izolații, (tot felul), confecții metalice, etc.
VĂ AȘTEPTĂM ZILNIC ÎNTRE ORELE 8-17, SÂMBĂTA 8-12
STR. SCĂRIȘOAREI NR.78, TEL:057/275 823; TEL/FAX: 057/289 846 (C.A.)

COMPUTER FORCE

ARAD
-Blv. Revolutiei Nr. 101
(în incinta dispecerat "GETAX")
-ORAR: Luni-Vineri 9-17
Sambata 9-13
tel. 057-280.785
Timisoara 056-191.334

OFERTA SAPTAMANII !
PC AMD DURON 1000MHz
128Mb SDRAM PC 133
20G MAXTOR UDMA100
CD R 52x+SB+BOXE
Monitor SAMPO 15"OSD
SVGA ECHIV. RIVA TNT2 32MB
Pret : 406 $
Imprimanta COLOR
CANON S200 2880X720 PRET 62 $
GARANTIE 3 ANI
CALCULATOARE IMPRIMANTE ACCESORII
*preturile nu contin TVA
3 ani garantie
6 ani experienta
GRATUIT !
livrare si instalare la domiciliu
(c.a.)

BB Computer SRL

ARAD Str. N.Bălcescu nr.12 tel/fax: 057- 280555, 280666

AUTORIZAT DE CENTRUL NAȚIONAL DE PREGĂTIRE ÎN INFORMATICĂ BUCUREȘTI CPI S.A.

Centrul teritorial de pregătire în informatică
organizează următoarele cursuri

Utilizare Windows (Inițiere)
Programat: **22.04.2002 după masa**
15.04.2002 dimineața

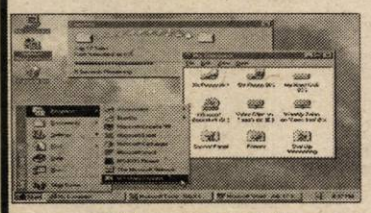

Utilizare PC în activitatea de Birotică (operare cu Windows, Word, Excel)
Programat: 16.04.2002 după masa
Alte cursuri: **Word, Excel, Internet, Visual Basic, Autocad 2000, Access 2000, Visual FoxPro**

Important:

Cursanții care au absolvit mai multe cursuri pot primi diplome de **formare în meseriile:**
-programator aplicații de gestiune(studii superioare)
-programator ajutor
-operator calculator

Diplomele sunt eliberate cu avizul **Ministerului Educației și Cercetării**
Se acordă reduceri pentru: elevi, studenți, șomeri, grupuri și la cumpărarea calculatoarelor BB

ANIVERSĂRI

Un călduros LA MULȚI ANI pentru STELA TĂPULEASA din partea fiicelor Anca și Mihaela, soțului Ioan și mamei Ana. (9627)

MATRIMONIALE

AGENȚIE MATRIMONIALĂ caută doamne, vârsta 18-25 ani, pentru ITALIA, SLOVENIA, AUSTRIA. Telefon 094.669.376. (8877)

Tânără sexi, atrăgătoare, te aștept la mine acasă. Telefon 091 778 190. (9680)

VÂNZĂRI APARTAMENTE O CAMERĂ

Vând garsonieră confort I Confecții, bloc 17, etaj II, ap. 26. Telefon 256673. (9612)

Vând garsonieră, confort I, str. Poetului nr. 89, bl. P3, et. IV, ap. 77, cu multiple îmbunătățiri, faianță + gresie bucătărie și baie + balcon închis. Telefon 095.534.930, preț 4.500 USD, negociabil. (9358)

Vând garsonieră confort III, aproape de Fortuna, renovată și mobilată, preț 2.200 Euro. Telefon 092.459.403. (9361)

Vând apartament 1 cameră, central, multiple îmbunătățiri, 50 mp, cumpărat Legea 112, 7.000 $, negociabil. Telefon 057-285941. (9528)

Vând apartament 1 cameră, decomandat, parter - Miorița. Telefon 259507; 093.450.100. (9650)

Vând garsonieră cf. I, în Pecica. Informații telefon 057-469488, 469487. (9741)

Vând garsonieră, Vlaicu, G2, confort III, et. III, 1400 $. Telefon 242455. (9776)

Vând apartament 1 cameră, 57 mp, Vlaicu, et. II, 6.500 USD. Telefon 213113; 090.069.779. (9440)

Vând garsonieră confort I îmbunătățit, Micălaca, str. Săvârșin, 4.800 $. Telefon 259462. (9611)

Vând apartament 1 cameră, Vlaicu, îmbunătățiri, bloc apartamente, 5.300 USD. Telefon 270856; 092.257.409. (9442)

Vând garsonieră etaj I, ap. 12, cu faianță, gresie, telefon, satelit, preț negociabil. Telefon 256098, 095.879.247. (9663)

Vând garsonieră zona Vlaicu (baie, WC, bucătărie), amenajată, 4.000 USD, ne(mobilată). Telefon 243313, 090 010 322. (9712)

Vând garsonieră Micălaca, mobilată, preț informativ 4.500 USD. Telefon 090 010 321. (9712)

VÂNZĂRI APARTAMENTE DOUĂ CAMERE

Vând apartament 2 camere, confort I, Micălaca, et. II, 8800 USD. Telefon 096.231.477; 092.257.409. (9792)

Vând apartament 2 camere, îmbunătățiri, etaj I, Alfa. Telefon 095.812.073. (7185)

Vând apartament 2 camere, decomandat, central, mobilat, informativ 14.800 USD. Telefon 092.294.842. (9531)

Vând apartament 2 camere, contorizat, satelit, telefon, parchetat, zona Podgoria, preț 14.000 USD, negociabil. Telefon 262490. (9535)

Vând apartament 2 camere, decomandate, Micălaca, ocupabil imediat. Telefon 262942. (9605)

Vând apartament 2 camere, Calea A. Vlaicu, contorizat, încălzire pe termotecă, preț negociabil. Telefon 266886; 092.856.180. (9655)

Vând apartament ultracentral (zona Ziridava) 2 camere, dependințe, etaj I, 75 mp, balcon, excepțional pentru firmă. Telefon 094.784.443. (9513)

Vând 2 camere, Micălaca 300, contorizat, 11.500 USD. Telefon 253364; 092.257.409. (9442)

Vând apartament 2 camere, semidecomandat, toate îmbunătățirile (apometre, gresie, faianță, telefon), cf. I, preț 10.500$ negociabil. Telefon 266357, 368194. (9514)

Vând apartament 2 camere, parter, zona Intim, contorizat apă și gaz, încălzire cu termotecă. Telefon 254615; 237698; 092.257.289.

Vând apartament 2 camere, et. 4, Micălaca. Telefon 090 650 029. (9470)

Vând apartament două camere, Vlaicu, bl. Y14. Telefon 241090; 245081. (9429)

Vând apartament 2 camere, confort I, Podgoria, parter, 10.000 USD. Telefon 213113; 094.559.201. (9440)

Vând urgent apartament 2 camere Micălaca, 8000 USD. Telefon 368953. (9542)

Vând urgent apartament 2 camere, îmbunătățit, zonă centrală, I.C.Brătianu, parter, ideal birouri, cabinet. Telefon 095.568.620. (9656)

Vând apartament 2 camere, cf. I, et. III, central, 12.500$ negociabil și apartament la casă - cameră, bucătărie, hol, cămară + anexe, str. Andrei Mureșanu, 10.000$, negociabil. Telefon 253750, orele 10-14, 244129, orele 20-23. (9698)

Vând apartament 2 camere, Aleea Făget, bl. E, sc. B, ap. 20. Telefon 231328. (9750)

Vând apartament 2 camere, semidecomandat, fără balcon, contorizat, 8.000 USD, negociabil. Telefon 237014. (9775)

Vând apartament 2 camere, zona UTA, et. III, confort I. Telefon 281984; 096.700.957. (9519)

VÂNZĂRI APARTAMENTE TREI CAMERE

Vând apartament 3 camere, Micălaca, etaj I, îmbunătățiri: termopan, încălzire proprie gaz. Telefon 259684, 092.397.414. (9211)

Vând apartament 3 camere, îmbunătățit + garaj, în Lipova, str. Aurel Vlaicu nr. 3. Telefon 562632, 094 541 614. (9341)

Vând apartament 3 camere, ultracentral, dependințe. Telefon 090.609.461, între orele 10-13. (9566)

Vând apartament 3 camere în casă, zonă centrală, suprafața 270 mp, recent renovat, toate facilitățile posibile, proprietate personală, preț 20.000 $, negociabil. Informații telefon 096.744.099. (8956)

Vând apartament 3 camere, zona Polivalentă, 2 balcoane, 2 băi, faianță, gresie, et. 4/4, 11.000$. Telefon 235934. (9745)

Vând apartament 3 camere, central, amenajat occidental. Telefon 338314; 090.518.183; 095.628.829. (9032)

Vând apartament central, parter, suprafața 120 mp, intrare din stradă, bun pentru birouri, dispensare. Telefon 094 556 461 sau 253222. (9098)

Vând apartament 3 camere în Alfa, ultramobilat, ultradotat. Telefon 277369; 093.169.998. (9592)

Vând apartament 3 camere decomandate, bloc Z 32 + garaj. Telefon 218563. (9430)

Vând apartament 3 camere, decomandat, 2 băi, 3 balcoane, bl. Z20, preț negociabil. Telefon 289687. (9715)

VÂNZĂRI APARTAMENTE PATRU CAMERE

Vând apartament 4 camere, bl. 603, lângă Coraura, et. 3/6. Îmbunătățiri: lift, interfon, ușă metalică, contorizat, chiuvetă, robineți schimbați, gresie + faianță, podele melamină, calorifere aluminiu, 2 balcoane cu gresie. Telefon 219991 seara, 094 618 448. (9679)

Vând apartament 4 camere, ultracentral, preț informativ 33.000 $. Informații telefon 282836, după ora 17. (9558)

Vând apartament 4 camere + demisol, suprafață 230 mp, (la casă, Legea 112), negociabil. Telefon 090.846.369.

Vând apartament 5 camere, decomandat, parter, zona Miorița. Telefon 368404. (7148)

VÂNZĂRI CASE

Vând casă 2 camere, bucătărie, baie, terasă închisă, amenajată stil occidental, apă, gaz, telefon, satelit, garaj, solar, curte betonată, grădină mică, în comuna Vladimirescu, str. Bisericii. Informații telefon 287535.

Vând casă 6 camere, living, parchetate, construită 1990, gaz, canalizare, garaj, grădină, anexe animale, Mureșel, 34.000 USD; variantă: casă mică + diferență. Telefon 093 040 966, 057-286611. (9275)

Vând casă în Chișineu Criș, la șosea principală. Telefon 094 604 029. (9089)

(Continuare în pagina 13)

ABONEAZĂ-TE LA ADEVĂRUL

Pentru luna mai, prețul abonamentului este de 60.000 lei

PENTRU ABONAȚI, ZIARUL COSTĂ DOAR 2400 LEI

Se pot face abonamente și pe trei luni, șase luni și un an, abonații nefiind afectați de majorările de preț ulterioare.

Cititorii care doresc să se aboneze la cotidianul „Adevărul" și întâmpină dificultăți în contractarea abonamentelor sunt rugați să sune zilnic, între orele 8-16, la Oficiul Județean de Poștă Arad (tel. 230.850) sau la redacția ziarului nostru (tel. 281.797).

(Urmare din pagina 12)

Vând casă mare în Grădiște, preț negociabil 28.000 USD sau schimb cu apartament 3 camere plus diferență. Telefon 235098. (9384)

Vând casă 5 camere, comuna Vladimirescu. Telefon 514626. (9391)

Vând casă mare, Sântana-centru, gaz, apă, teren 1.440 mp, posibilități privatizare. Telefon 462613. (1153696)

Vând vilă în roșu, arhitectură deosebită, central-Grădiște, pretabil și afaceri. Telefon 093 555 660. (9518)

Vând casă în Pecica II nr. 765, cu grădină mare. (9556)

Vând casă str. Pădurii și termotecă turbo. Telefon 254411; 093.218.418. (9568)

Vând casă mică, cu grădină mare, Păncota. Telefon 466564; 093.991.332. (1153990)

Vând casă în CHIȘINEU CRIȘ, str. G. Coșbuc nr. 40 sau schimb cu apartament + diferență. Telefon 520202; 095.401.218. (1156220)

Vând urgent casă modestă, grădină, str. Pescăruș nr. 28, numai săptămâna aceasta, negociabil, la fața locului. (9561)

Vând casă dublă, cu etaj, neterminată, 14 camere, 4 băi, 4 bucătării, 4 spații, în Vladimirescu, preț negociabil 90.000 USD. Str. Abatorului nr. 7, Vladimirescu, telefon 514045. (9580)

Vând casă central, ideal privatizare (pizzerie, fast food, birouri etc), str. Vârful cu Dor 24, lângă Liceul maghiar, singur în curte, grădină, pivniță mare, preț 30.500 USD, negociabil. Telefon 276552, după ora 17. (9588)

Vând vilă nouă, în Subcetate, tot confortul, 6 camere, 3 băi, piscină, 2 garaje, gaz, preț 70.000 $. Telefon 093.312.133. (9589)

Vând casă 3 camere, bucătărie, fântână, posibilitate gaz, apă curentă la stradă, 1.085 mp, comuna Vinga sau schimb cu apartament. Telefon 256829; 092.262.159. (9608)

Vând casă 2 camere, bucătărie, hol, str. Dobrogei 39 (6 Vânători), Legea 112, vizibilă zilnic. Informații telefon 464097. (9605)

Vând 2 case alăturate, intrări separate, anexe, grădină 3600 mp, Calea Timișorii, nr. 202, 204. Telefon 287773; 095.862.042. (9632, 33)

Vând casă mare, grădină, suprafața totală 1001 mp, str. Turdei. Telefon 272995; 243675, 095.963.103. (9648)

Vând casă nouă 2001, Vlaicu la cheie, P+1+m, 46.000 USD. Telefon 253364; 096.231.477. (9442)

Vând casă, str. Andrei Mureșanu (fostă E. Varga). Telefon 092 654 645. (9491)

Vând casă 2 camere în cartierul Poltura, preț 6.000 USD. Telefon 094.926.608. (9525)

Vând casă mare și un loc de casă, Arad, str. Dorobanților, nr. 67. (9562)

Vând casă 4 camere, grădină, curte mare, posibilitate privatizare. Telefon 281680. (9508)

Vând casă Micălaca, trei camere, 1.230 mp, str. Lipovei. Telefon 092 226 403, 092 620 267.

Vând casă mare și una mică, aceeași curte, la șosea, pe teren 3.000 mp, comuna Sâmbăteni nr. 67. Telefon 232991, 368413. (9693)

Vând urgent casă mare, compusă din 6 camere, living 40 mp, baie, bucătărie, terasă 40 mp, 2 garaje, curte mare, 2 pivnițe amenajate, încălzire centrală proprie, gaz, telefon + mansardă 140 mp neamenajtă, grădină mare, suprafață totală 1.500 mp, str. Steagului nr. 15, Arad, preț 85.000 $ negociabil. Merită văzută! Telefon 278181, 093 636 572. (9740)

Vând casă, stare foarte bună, Sântana, str. Bicaz nr. 7. Telefon 056-128804; 288072. (9788)

VÂNZĂRI SPAȚII

Vând local amenajat, situat pe Strandul Neptun. Telefon 093.375.682; 219518. (9365)

Vând hală industrială 1.885 mp cu pod rulant și clădiri birouri, vestiare, magazii, post trafo, total 9754 mp, zonă excelentă, investitori serioși. Telefon 094.478.549. (9638)

Vând urgent gheretă metalică 6mp, 800 Eu, negociabil. Telefon 057-368923; 093.002.538. (9430)

Vând casă cu etaj 5 camere, la parter magazin alimentar, toate mijloacele fixe noi, curent trifazic, gaz, încălzire centrală, magazinul climatizat, vad foarte bun, plus anexă 3 camere și debara, în curte spălătorie auto cu tot cu aparate, preț 75.000 $, accept și rate. Telefon 092.571.335. (9586)

OCAZIE! Vindem CABANA CĂRPIOARA, două stele, din STAȚIUNEA STRAJA, cota 1.400, zonă defavorizată, 64 locuri cazare, bar, bucătărie, dotat stil occidental. Telefon 092 211 566, 092 566 895. (9682)

Vând, cedez contract închiriere spațiu comercial, în localitatea Vladimirescu în condiția cumpărării mărfii din stoc, adaos zero. Telefon 092 249 472. (9770)

VÂNZĂRI TERENURI

Vând teren agricol în comuna Periam, județul Timiș, 500$/ ha sau echivalent Eu. Telefon 212681, după ora 18. (9769)

Vând loc de casă în comuna Fântânele. Telefon 288968; 092.941.123. (9427)

Vând teren intravilan, 5000 mp, Aradul Nou, apă, gaz, agent termic, curent. Telefon 092.355.963. (8763)

Vând teren intravilan 1,7 ha, front stradal la șoseaua de centură, în apropiere de stația Petrom Grădiște. Telefon 094.477.114. (9295)

Vând loc casă Chișineu Criș, 1.439 mp, zonă liniștită, toate utilitățile. Telefon 092.571.342; 093.357.013. (1156221)

Vând 2.000 mp teren în Subcetate. Telefon 095.697.932. (9587)

Vând teren arabil, zona Ineu. Telefon 090.691.389. (9529)

Vând loc de casă în Micălaca, str. Ciobanului nr. 4. Telefon 267928, seara. (9667)

Vând 3 ha pământ în Zimand Cuz, preț 11.000.000 lei/ ha. Telefon 094 527 009, 218115. (9721)

Vând 5 locuri de casă, Mureșel, 500 mp/loc și 3,5 ha teren, centură, la șosea. Telefon 090.846.369.

Vând loc de casă, Aradul Nou, 500 mp, anexe. Telefon 095.302.602; 057-368641. (9799)

VÂNZĂRI AUTO

DOAR PENTRU PERSOANE JURIDICE! Vând OPEL VECTRA B, din 1996, 82.000 km, 1.800 cmc, 16v, înmatriculat aport la capital. Telefon 094 566 838.

Vând Ford Mondeo, 16V, fabricație 1994, motor 1.570 cmc injecție, servo, ABS, turelă, dublu airbag, 126.000 km, închidere centralizată, recent înmatriculat, preț 5.700$. Telefon 092 706 535, 094 556 781. (9748)

Vând Ford Sierra 1,8 TD, fabricație 1992, servo, ABS, închidere centralizată, geamuri, oglinzi, turelă, electrice, neînmatriculat, preț 1.350 $. Telefon 092 706 535, 094 556 781. (9748)

Vând Audi 80 Diesel, fabricație 1990, motor 1.600 cmc, neînmatriculat, preț 1.400$. Telefon 092 706 535, 094 556 781. (9748)

Vând instalație gaz auto, italiană. Telefon 283285, după ora 15.

Vând Dacia 1310, an 1985, sat Horia, nr. 133. Telefon 532156. (9123)

Vând prin dezmembrare Fiat Ducato; VW Golf I. Telefon 092.251.555. (9382)

Vând ANVELOPE de autoturism pe jeantă de 13,14,15,16; ARO 15,16; camion 19,5-20; 22,5 cu mari reduceri de preț. Telefon 259339; 094.706.321 sau Lipova 563027. (9378)

Vând camion IFA L 50, cabină dublă, înmatriculat, numere noi, verificare, CIV. Telefon 094.477.114. (9295)

Vând prin lichidare stoc magazin PIESE AUTO STRĂINE și inele de cauciuc „O-RING-URI", toate dimensiunile și grosimile, la prețuri foarte avantajoase. str. Andrei Șaguna 120 (vis-a-vis cu Tehnometalica.) Telefon 057-280905; 093.449.635. (9381)

Vând camion MAN 7,5 t, înmatriculat, motor defect, 3.000$. Telefon 090 043 413. (9488)

Vând Izotermă frigorifică Mercedes 1619, util 8,250 tone, perete ridicător, preț 4.600 $. Telefon 092.537.335. (9522)

Vând autoturism Dacia berlină, 1998, gri metalizat. Telefon 214461; 090.800.195. (9538)

Vând microbus Renault Espace Diesel, 1988, înscris, 3.200 $, Citroen BX 17 Diesel, 1.600 $. Telefon 092.571.342. (1156221)

Vând camionetă Volkswagen, cabină dublă, an 1995, înmatriculat persoană fizică, motor 2500. Telefon 466564. (1153990)

Vând microbus Peugeot J5 TD Servo, înalt, lung, stare excepțională. Telefon 095.535.525. (9587)

Vând Opel Rekord Diesel sau schimb cu Dacia + diferență, preț 1.500 USD. Telefon 532231; 090.782.688. (9590)

Vând Fiat Ducato, an 1988, pentru piese schimb, 200 Euro. Telefon 256829. (9608)

Vând sau schimb Audi A6, model nou, înscris recent, anul '99, stare perfectă, extrase, Full, extra, clim, tronică. Telefon 287773, 095.862.042. (9641)

Vând Ford Sierra 1986, motor 1600 benzină, culoare gri metalizat, stare perfectă, RK 2001. Telefon 095.542.040. (9647)

Vând bus 312 D max, 2 buc marfă, 2 buc persoane, an 97-99. Telefon 094.353.648. (9623)

Vând Ford Fiesta an 1996, motor 1.3 benzină Full Extra, preț 5.500 $. Telefon 090.463.425. (9629)

Vând Opel Ascona 1,6 benzină, an 1986, RK, vopsit, preț negociabil. Telefon 266886, 092.856.180. (9655)

Vând Nissan Sunny 2,0 D, an fabricație 1991, înmatricula firmă, preț negociabil 3.000 Eu. Telefon 092 458 098. (9497)

Vând Dacia 1310, an 1989, CIV, numere noi, stare de funcționare, preț 700 USD. Telefon 093.602.847. (9449)

Vând Mitsubishi Colt an 1984, numere noi, CIV, + piese de schimb, preț 1.000 USD. Telefon 093.602.847. (9449)

Vând camion SR-DAC, (basculantă) înmatriculat, numere noi, + piese schimb, 1.000 Eu, preț fix. Telefon 218824. (9431)

Vând Dacia 1310, an 1991, 650 $, negociabil. Telefon 095.880.830. (9443)

Vând Dacia numere noi, VT 2003, an 1978, față CN. 12.000.000 lei. Telefon 095.880.830. (9443)

Vând Dacia 1410 TLX, 1990, stare perfectă, preț negociabil. Telefon 218042; 094.958.818. (9396)

Vând Saviem 7 tone și RABA 10 tone. Telefon 270986. (8405)

Vând TV 14 și autospecială izoterm. Informații telefon 090.470.105. (1153699)

Vând DAEWOO CIELO GLE/AC culoare roșu, fabricație 1998, preț 4700 Euro. Telefon 277380; 094.517.727. (9640)

Vând VW Jetta Diesel an '84, Golf II benzină 1,6 an '84, neînmatriculate. Telefon 092.414.414. (9662)

Vând remorcă R-2, bloc, punte U650. Telefon 461246. (9671)

Vând Mercedes 220 Diesel și motoare 240 + cutie viteză la preț convenabil. Telefon 218161, 095 877 863. (9669)

Vând Alfa Romeo 33 TD motor 1.8 cmc, consum 5,5%, PF, CIV, VT 2004, geamuri și închidere centralizate. Telefon 310463. (0229976)

Vând VW Golf III Variant, SDI, an fabricație 1996, model '97, ABS, airbag, scaun reglabil. Telefon 095 497 579. (9695)

Vând autoutilitară Mercedes MB 100D, an fabricație 1988. Telefon 283020, 092 336 307. (9690)

Vând Dacia 1310, pentru piese de schimb, înscrisă. Telefon 094 965 762. (9686)

Vând Dacia papuc, 5 locuri, 1998, preț 2.400$ și Dacia Berlină 1992, preț 1.300$. Telefon 514976, 092 773 036. (9706)

Vând Dacia 1310, 700$, negociabil. Telefon 091 452 990. (9700)

Vând autoturism Renault 21 Nevada, preț 1.800$. Telefon 310342, localitatea Sebiș. (0629978)

Vând Ford Sierra benzină, neînmatriculat, stare foarte bună. Telefon 094 568 863, 214196. (9735)

Vând camion Renault cu prelată, sarcină utilă 3,5 t, 1988, înscris, stare bună de funcționare, 4.500 USD. Telefon 092 249 472. (9770)

Vând motor Dacia 1410. Telefon 276488. (9794)

VÂNZĂRI ELECTRO

Vând mașină spălat automată, cuptor microunde, televizor color, video Recorder, garanție. Telefon 214786. (8797)

Vând CASE MARCAT FISCALE, CÂNTARE și PLATFORME ELECTRONICE, NUMĂRĂTOARE de BANI. Telefon 282829; 272727. (f.2365911)

Vând TV color 1.500.000-3.700.000 lei, combine, congelatoare, lăzi, frigidere, vitrină frig 1.500.000-4.350.000 lei, mașini automate, modele noi, cu garanție. Informații 9-19, 274600 sau 19,30-22, 241355. (9574)

Vând CASE MARCAT FISCALE, CÂNTARE ELECTRONICE și CONSUMABILE. Telefon 281188; 211211. (c.96)

Vând PENTIUM 1 - 133 MHz 32 RAM HD 1,2 monitor 14, tastatură, mouse, 100 $. Telefon 280260. (9044)

Vând diferite BOXE pentru computer. Telefon 280260. (9044)

Vindem MONITOR COLOR de 14', 15$. Telefon 280260. (9044)

Vând aparate noi, audio, video cu 30% mai ieftine decât prețul pieții: CD PLAYERE; DVD (digital video disc); TELEVIZOARE COLOR cu meniu, stereo, teletext, telecomandă; camere de luat vederi și aspiratoare. Sunați la numărul: 090.682.183; 563145. (9378)

Vând mașini spălat automate, televizoare color diferite modele; garanție. Telefon 251392. (9421)

Vând (închiriez) lăzi frigorifice (răcitor) pentru magazine. Telefon 286211. (9419)

Vând televizoare color, diferite diagonale, teletext, garanție. Telefon 338090, Arad. (9420)

Vindem Pentium 2-233 MHz 32 RAM HD 3,2 CD ROM monitor 14 SVGA tastatură maus, 200 $. Telefon 280260. (9435)

Vând televizoare color, diferite modele, garanție, telecomandă. Telefon 219365, 093 380 028. (9345)

Vând foarte avantajos: TV color noi și second hand, mașini de spălat automate, frigidere, congelatoare, combină frigorifică, lăzi frigorifice, aspiratoare, video, prețuri negociabile. Telefon 259339, 094 706 321 sau Lipova 563027. (9344)

Vindem: VITRINE frigorifice, CAMERE frigorifice, AGREGATE frigorifice, DULAPURI frigorifice, CONDENSATOARE, VAPORIZATOARE; panouri frigorifice - termoizolante; garanție. Telefon 281384, orele 8-18. (9379)

Vând frigider, congelator, ladă frig, combină frig, vitrină frig, garanție 6 luni. Telefon 210613. (9417)

Vindem en gros, plăci de bază second hand, I.810, video și sound on board, M.S-6178 ATA 66, 50 Euro și alte modele plăci bază P.II-P.III. Telefon 092.356.732. (9428)

Vând frigider 1.500.000, congelator 5 sertare, 1.700.000 negociabil. Telefon 273965, 091 838 968. (9684)

Vând cameră video JVC, mini DV, nouă. Telefon 251862. (9688)

VÂNZĂRI DIVERSE

Vând vacă gestantă. Telefon 288968; 092.941.123. (9427)

Vând termoteci noi, microcentrale pentru scară de bloc, cazane cu lemne, 36 rate. Telefon 090.848.239. (9345)

Vând PLASĂ GARD zincată - 22.000 lei/kg, toate dimensiunile; COTURI și BURLANE FUM - 25.000 lei/ buc; CUIE - 17.500 lei/ kg; PLASĂ RABITZ - 40.000 lei/ kg; SÂRMĂ NEAGRĂ - 17.500 lei/ kg; SÂRMĂ ZINCATĂ și ELECTROZI SUDURĂ, str. Vrabiei nr. 4. Telefon 289997, 094.289.997.

Vând rolete plastic import - 270.000 lei/mp, rolete lemn tei - 450.000 lei/mp, obloane mobile din lemn - 800.000 lei/mp, jaluzele orizontale și verticale. Telefon 092.282.380; 056/471939. (8558)

Vând POMI FRUCTIFERI și ORNAMENTALI: trandafir, magnolie, tuia. Dorobanți, nr. 475. Telefon 095.839.884, Kiss. (6714)

Vând NISIP și BALAST, la domiciliul clientului. Telefon 261946, 259556. (9304)

Vând mălai import Ungaria, Agrimil, pachet 0,5 kg, 3.900 lei + TVA. Telefon 092 457 297. (9340)

(Continuare în pagina 14)

(Urmare din pagina 13)

Vând 200 buc dale beton cu armătură 300x100x20 cm; bazine: 1 buc. 30.000 lt; 2 buc. 5000 lt, 1 buc 8000 lt; mașină plantat cartofi pe 4 rânduri. Telefon 415108, 094 555 327. (9349)

Vând NISIP, BALAST, la domiciliu. Telefon 279063; 093.880.274. (9370)

Vând țiglă, grinzi și coarne din demolări. Informații telefon 090 204 123. (1153685)

Vând dormitor, carpete, masă rabatabilă, 4 scaune, 2 plapume. Nu se dau prețurile la telefon, calitate ireproșabilă. Telefon 233563. (9426)

Vând vin Fetească și Mustoasă la 20.000 lei/kg. Șiria, str. Closca nr. 993, telefon 531571. (9262)

Vând termoteci la coș și turbo, boilere pe gaz, convectoare, pompe de recirculare, diferite piese de schimb; vindem marfă și en-gros. Telefon 095.245.147. (9369)

Vând urgent aragaz 5 ochiuri, frigider mare, ladă frigorifică, 20 buc. scaune plastic, preț avantajos, negociabil. Telefon 091.659.981. (9377)

Vând hidrofoare, scări aluminiu, toate dimensiunile, cupru, tigăi. Telefon 212177. (9192)

Vând convenabil tărâțe, baloți paie, la domiciliul clientului. Telefon 094.633.584. (9386)

Vând mobilă compusă din: dulap 3 uși, pat mare cu ladă, măsuță, lemn masiv negru, 10 milioane lei. Telefon 090.691.389. (9404)

PUI de ȘIRIA! Vindem populației în limita stocului, la ferma „PRODAGRO CETATE" din ȘIRIA, vineri, 05.04.2002, sâmbătă, 06.04. 2002, PUI VII de CARNE de cca 400 g și de cca 1.5 kg. Informații telefon 094.577.826. (9403)

Vând țeavă și sticlă din dezmembrări, seră. Telefon 094.649.637; 091.288.627. (9408)

Vând EUROBOLȚARI TERMOIZOLANȚI, cu certificat calitate, 300x250x200, 7.500 lei/ buc.; 1 MC - 500.000 lei, 1 bolțar - 7,6 cărămizi. Telefon 281491, 092.381.750. (9420)

Vând pui de carne și rasă comună. Telefon 262619. (9456)

Vând colțare, canapele. Telefon 286069; 094.604.016. (9462)

Vindem făină import Ungaria,m BL.55, la saci de 50 kg. Telefon 514749. (9463)

Vindem țeavă, sticlă și materiale seră. Telefon 095.590.282 sau 216833. (9241)

Vând BOLȚARI TERMOIZOLANȚI DIFERITE DIMENSIUNI, FOARTE CONVENABIL. Telefon 094.507.339, 275551. (7974)

Vând COLȚARE, CANAPELE, FOTOLII, DORMITOARE, PAT, convenabil. Telefon 094.507.339; 275551. (7974)

Vând PARCHET FAG, STEJAR, uscat. Prețuri rezonabile. Telefon 235271; 094.555.338. (9546)

Vând BCA, blocuri ceramice, țiglă 10 modele, uși, ferestre, PAL, placaj, PFL, bitum, carton asfaltat, plăci azbociment, cărămidă import Ungaria Porotherm, plăci rigips, etc; str. Pădurii, nr. 69. Telefon 211272. (9547)

Vând pui carne rasa Broiler, 3 săptămâni, la 400 g. Telefon 218175, str. Negruzi nr. 77, Grădiște. (9553)

Vând urgent abrich cu grosime și fără grosime. Sântana, str. Câmpului nr. 116. (1153698)

Vând cuptor patiserie 3 dube, aparat aer condiționat Panasonic, separator lapte, vitrină frig. Telefon 092.571.342. (1156221)

Vând bulamaci vie, localitatea Pâncota, preț negociabil. Informații telefon 466260. (1153988)

Vând mașini pentru cusut saci, manuale. Telefon 095.535.525. (9587)

Vindem populației PUI DE CARNE de 800-1.000 g, joi, 4 aprilie și sâmbătă, 6 aprilie, la ferma din NĂDLAC (fost CAP VICTORIA). Telefon 095.588.453; 057-473053. (9397668)

Vindem PUI VII DE CARNE la FERMA TITO ȘIRIA, greutate circa 500 g. Telefon 090.671.729. (9606)

Vindem PUI DE CARNE CONGELAȚI la ABATORUL ȘIRIA. Telefon 090.671.729. (9606)

Vând utilaje pentru spălătorii, aparate vulcanizare, aspiratoare industriale. Telefon 256829; 092.262.159. (9608)

Vând sufragerie albă stil Ludovik; mobilă combinată și o bibliotecă mare, neagră. Telefon 057 - 283375. (9635)

Vând garaj autorizat, betonat, 21 mp, zona Fortuna, bloc A 11, A12, 1160 USD negociabil. Telefon 094.883.548; 349219. (9644)

Vând 2 juninci, 3 vițele și 2 vaci cu lapte. Telefon 267928, seara. (9667)

Vând mașini liniare-trifazice, 2 buc. Zimandul Nou, telefon 057-217020. (9366)

Vând alarmă magazin, congelator, frigider, vitrină frigorifică, microunde, mașină cusut, TV sport, navete bere, cola, apă. Telefon 057 - 368923; 093.002.538. (9430)

Vând mijloace fixe (2 autobasculante), var pastă, mozaic și praf marmoră, marmoră pentru monumente funerare. Telefon 244803. (9355)

Vând baloți paie orz, 10.000 lei/ buc, comuna Vânători nr. 322. Telefon 090 771 484. (1156216)

Vând biciclete, televizoare, amplificator + deck, genți mașini. Telefon 279582. (9422)

Vindem en-gros, CONFECȚII și ÎNCĂLȚĂMINTE la prețuri avantajoase, str. Sânzienelor, nr. 22. Telefon 273883. (9654)

Vând grâu și baloți din paie, 10.000 lei/bucata. Telefon 092.600.220. (9652)

Vând pui de rasă carne. Telefon 094.616.782. (9645)

Vând TERMOSTATE pentru incubatoare mari și mici, precizie germană. Telefon 284645. (9653)

Vând bibliotecă cu dulap din 11 corpuri, înălțime 220 cm, lățime 400 cm. Telefon 272571. (9673)

Vând flori Kolokazia, diferite dimensiuni. Telefon 272571. (9674)

Vând ouă de: fazani, rațe mute, prepelițe. Telefon 091 192 940. (9697)

Vând casă și brutărie Arad, cartierul Poltura, apă, gaz, satelit, preț 35.000 USD. Telefon 275372, 095 534 878. (9720)

Vând vacă Zimental, 7 ani, gestantă luna a 9-a. Telefon 531786. (9730)

Vând loțiune împotriva căderii părului și efect pentru început de chelie. Telefon 095 394 668. (9742)

Vând dulap supraetajat cu 3 uși și o masă rotundă de 12 persoane, culoare vișinie. Telefon 251929. (9749)

Vând malaxor inox, 12 kg, preț negociabil. Telefon 094 767 370, 095 527 310. (9766)

Vând mașină de tăiat rosturi în beton și debitat Stihl TS 400, urgent și convenabil (eventual rate). Telefon 368691, zilnic 13-18. (9771)

Vând BOLȚARI termoizolanți, 14 modele. Telefon 095.634.885; 092.621.600. (9783)

Vindem rolete plastic, import; rolete lemn tei, cu garanție. Telefon 059-134807; 095.827.725. (9805)

CUMPĂRĂRI TERENURI, IMOBILIARE

Cumpăr mic spațiu comercial, plata pe loc. Telefon 095.588.624. (9604)

Cumpăr apartament 2-3 camere, ofer pe loc 4.500-5.000 USD. Telefon 057-275579, 057-246481. (9759)

CUMPĂRĂRI AUTO

Cumpăr Dacii numai CIV, numere noi, între 78-90, ofer 5 - 12 milioane (motor defect, pod pedalier, prag). Telefon 093.045.296. (9403)

Cumpăr Dacii numai cu nr. noi sub prețul pieții. Telefon 219212, seara. (9484)

Cumpăr talon + CIV Audi 80, 1,8, tip butoiaș, 1987-1991. Telefon 093.183.130. (9557)

CUMPĂRĂRI DIVERSE

Cumpăr vaci, vițele, tauri. Telefon 288968; 092.941.123. (9427)

Cumpăr vaci, juninci, ofer 29.000-30.000 lei/kg. Telefon 091.192.156. (9554)

Cumpăr porumb și grâu furaj, plata pe loc. Telefon 057-274421, 094 608 052. (9076)

Cumpăr porumb boabe și știuleți, grâu. Plata pe loc. Telefon 094.784.568; fax 274833. (9582)

Cumpăr obiecte antice: picturi, ceasuri de buzunare și de perete, obiecte din argint, candelabre din bronz, statuete din bronz și din lemn, ilustrate dinainte de 1945. Telefon 093.597.244. (6666)

Cumpăr scânduri vechi din demolări (podele, tavane), la orice dimensiune. Telefon 094.608.032. (9578)

Cumpăr gater 8-10 piese. Telefon 093 300 858. (9735)

CERERI ȘI OFERTE DE SERVICII

Angajăm AJUTOR OSPĂTAR. Telefon 270027, 270026. (9753)

„CLEO CENTER" angajează urgent: COAFEZĂ și MANICHIURISTĂ cu experiență. Salar atractiv. Telefon 093.324.883.

SC EXIMPAR angajează VÂNZĂTOARE pentru alimentara „Delta", absolvente liceu. Telefon 094.577.976. (9464)

Angajăm MUNCITORI NECALIFICAȚI și CONFECȚIONERI plasă gard, str. Vrabiei nr. 4. (intrare din str. Cocorilor.)

Angajez SUPRAVEGHETOARE club calculatoare, prezentabile, cunoștințe minime domeniu. Telefon 093.180.870. (9764)

Angajăm BRUTAR, BUCĂTARI, BARMANI-OSPĂTARI. Telefon 092.347.616. (9170)

Angajăm MECANIC REPARAȚII BICICLETE, stagiul militar satisfăcut, vârsta 25-35 ani. Telefon 093 420 470. (9502)

AGENȚIE DE PUBLICITATE angajează AGENT DE VÂNZĂRI și SECRETARĂ. Condiții: seriozitate, spirit de echipă, cunoștințe Word, Excel. Trimiteți CV prin fax 057-212595 sau la sediul din Bd. Iuliu Maniu 12-18, sc. A, ap. 2. (9474)

Angajăm TEHNICIAN construcții-proiectare, OPERATOR CALCULATOR. Telefon 092 974 460. (9515)

Angajăm VÂNZĂTOARE cu experiență pentru magazin alimentar non-stop (cartier ALFA). Telefon 214461; 090.800.195. (9537)

TOLEDO-UTA și secția ARADUL NOU angajează MAȘINISTE; salar atractiv, bonuri de masă, condiții excelente. Telefon 275375. (9552)

Angajăm OSPĂTARI, BARMANI + BUCĂTAR. Relații BAR CAFE DEL CORSO, telefon 254302. (9575)

SC angajăm din aprilie 2002 ELEVI, STUDENȚI, TINERI ȘOMERI. Se oferă calificare la locul de muncă, salar 3.800.000 lei. Telefon 276817. (9598)

Angajez VÂNZĂTOARE pentru magazin carne și produse din carne, numai cu experiență în domeniu. Telefon 095.588.624. Fără experiență nu sunați! (9604)

Magazinul MAXIM SUPER MARKET, str. Iuliu Maniu nr. 122, angajează VÂNZĂTOARE, zilnic orele 8-16. (9632)

Angajăm urgent GESTIONAR magazii, vânzări. Telefon 233391, 235113. (9649)

Societate comercială angajăm ȘOFER cu microbuz propriu. Telefon 092.266.555. (9651)

Angajez VÂNZĂTOARE pentru alimentara. Telefon 280110. (9592)

Firmă italiană angajează muncitori în confecționat FEȚE ÎNCĂLȚĂMINTE: CROITORI, MAȘINISTE și PENTRU SUBȚIAT. Telefon 284011. (8511)

SC „ATC" SRL, str. Egalității nr. 23, angajează AGENȚI COMERCIALI. CV-urile, se depun la sediul societății între orele 8-16. (9273)

Angajez VÂNZĂTOARE BAR. Telefon 092.870.752. (9399)

Angajăm BUCĂTAR, VÂNZĂTOARE profil alimentar. Relații telefon 093.662.578. (9504)

SOCIETATE COMERCIALĂ angajează MUNCITORI NECALIFICAȚI, domiciliul stabil în Arad, carte de muncă. Telefon 270079. (9492)

Angajăm SPĂLĂTORI AUTO minim un an lucrat în domeniu. Telefon 057 - 279058. (9495)

FABRICĂ ÎNCĂLȚĂMINTE angajează personal pentru SUBȚIAT. Telefon 212928. (9672)

Angajez CONDUCĂTOR AUTO profesionist, intern. Telefon 251019. (9708)

SC ATLASSIB angajează AGENT TURISM, studii medii sau superioare, operare calculator, permis conducere, domiciliul Arad. Telefon 270562, 069-231113, int. 388 sau 391. (9733)

GRUPUL ȘCOLAR INDUSTRIE ALIMENTARĂ ARAD, str. Luciana Blaga nr. 15, anunță scoaterea la concurs a unui post de ÎNGRIJITOARE. Concursul va avea loc în data de 17 aprilie 2002, ora 10. Informații la telefon 281547 sau la Secretariatul școlii. (9746)

Angajăm FEMEI pentru FELIAT PÂINE. Telefon 094 597 431. (9747)

MAGAZIN ALIMENTAR angajează MANIPULANT, vârsta 25-40 ani, cu domiciliul în Arad. Telefon 280876. (9755)

COMPANIE BRITANICĂ caută COLABORATORI: abilități de comunicare, seriozitate. Interviul va avea loc vineri, 5 aprilie 2002 și luni 8 aprilie 2002, între orele 13-17, pe str. Gh. Lazăr nr. 21. (9782)

Angajez INGINER reparații electrocasnice; INGINER specializare mobilă. Telefon 094.796.542. (9810)

PRESTĂRI SERVICII

Repar ieftin FRIGIDERE, CONGELATOARE, garanțial. Deplasare gratuită. Telefon 217451; 092.417.397. (9358)

MADONA, repară, vinde: FRIGORIFICE, MAȘINI SPĂLAT AUTOMATE, TELEVIZOARE, VIDEO-uri, CAMERE VIDEO, MONITOARE, CALCULATOARE. Arad, telefon 259339, Lipova 563145. (9378)

SILDOR PROD, reparații - vânzări: FRIGORIFICE. Vânzare - montaj: AER CONDIȚIONAT. Telefon 270622. (c.)

Execut CONSTRUCȚII: vile, case, toate tipurile, inclusiv proiectul. Telefon 095.964.076. (9378)

Școala șoferi CARMEN ABCDE primește înscrieri. Victoriei 66. Telefon 255445. (9616)

AUTOMATIC SERVICE repară MAȘINI SPĂLAT AUTOMATE, domiciliul. Telefon 259146; 094.241.398. (9382)

S.C. execută IZOLAȚII la PIVNIȚE și SUBSOLURI. Telefon 253036; 092.275.563. (9125)

Execut LUCRĂRI de CONSTRUCȚII: tencuieli, zugrăveli, faianțări, gresieri, la prețuri avantajoase. Telefon 095.981.823.

RENOVĂRI apartamente, spații comerciale, ZUGRĂVELI, gresieri, RIGIPS. Telefon 277353; 094.909.535. (9661)

EXECUT: zidării, gresieri, faianțări, gletuieli, zugrăveli lavabile, acoperișuri, parchet laminat. Telefon 091 350 999. (9717)

Execut REPARAȚII TELEVIZOARE COLOR, la domiciliul clientului. Telefon 228736, 092 437 500. (9744)

RENOVĂRI APARTAMENTE: zugrăveli, faianțări, rașchetări, instalații sanitare, electrice. Telefon 348037. (9758)

MASEUZĂ PROFESIONISTĂ - masaj întreținere, relaxare, reflexoterapie, magnetoterapie, domiciliul meu sau al clientului. Telefon 240414, 090 778 613. (9767)

DIVERSE

CURS DANS de SOCIETATE, adolescenți - adulți, începe azi, 4 aprilie 2002, Școala Sportivă (PERLA). Telefon 251059; 212476, 095.524.852.

Sincere mulțumiri

ZENEI VALERIA

că mi-a scos argintul viu. Telefon 057 - 231892; 094.288.220. (9371)

Vând, în Ineu și Arad, sămânță de porumb Kiskun, care rămâne la același preț până la 1 mai 2002, pentru a se sprijini producătorii agricoli fără adeverință. Peste 10 ha cultivate plata se poate face și în toamnă. Asigur ierbicide. Telefon 511047, 512922, 287691. (1153734)

SC FARMAVIT SRL solicită autorizație mediu pentru sediu, str. Ivireanu nr. 41 și punct lucru, str. Dâmboviței nr. 48A, Arad. Eventualele contestații se pot depune la agenția de Protecția Mediului Arad, Bd. Dragalina nr. 16. (9703)

Lucia, mulțumesc doamnei

EMMA

că mi-a dezlegat cununia. Telefon 057-242615, 093 062 336. (9729)

(Continuare în pagina 15)

(Urmare din pagina 13)

Sunt Sandu, din Ineu, mulțumesc doamnei

RADA
că mi-a adus soția înapoi. Telefon 092 888 849. (9729)

POLICLINICA LASER SYSTEM, cu sediul în ARAD, str. SPITALULUI nr. 1 dorește autorizație de mediu pentru activitate de recoltare în CHIȘINEU CRIȘ, str. N. BĂLCESCU nr. 40 și LIPOVA, str. N. BĂLCESCU nr. 28. Eventualele contestații se pot depune la Agenția de Protecția Mediului Arad, Bd. Dragalina nr. 16. (9738)

În vederea informării și consultării populației, SC AQUA DEA ENGINERING SRL anunță că la panoul afișaj intrarea Primăriei Municipiului Arad, este depus până la 30 aprilie 2002, planul urbanistic de detaliu pentru „Construcție complex comercial și depozite" pe str. Calea Aurel Vlaicu FN. Eventualele opiunii ale cetățenilor se vor formula și depune în scris la Registratura PMA. (9752)

Familia SAMAȘ din Lugoj, transmite pe această cale sincere mulțumiri pentru dovada de profesionalism pe care ne-a dat-o în rezolvarea cazului nostru, dezlegări de farmece. Mii de mulțumiri, celebrei

VALENTINA.
(9765)

La data de 9 aprilie 2002, ora 12, se va vinde la licitație publică apartament bloc 3 camere, situat în Arad, str. Școlii nr. 1, bl. X34/2, sc. A, et. 5, ap. 17. Prețul de strigare este de 196.957.500 lei. Licitația se va ține la BIROUL EXECUTOR JUDECĂTORESC POPESCU VIRGIL, din Arad, str. Blajului nr. 2. (9763)

BANKCOOP SA ARAD anunță vânzarea la licitație publică, în data de 8 aprilie 2002, ora 12, la sediul Primăriei comunei Seleuș, județul Arad, a imobilului situat în lermata nr.87, județul Arad, compus din casă cu teren în suprafață de 1.079 mp, proprietatea lui Hanciuța Dimitirie și Hanciuța Elena, cu prețul de strigare de 2.325 USD, echivalentul a 75.827.550 lei. Dosar execuțional nr.91/2000. Condițiile de licitație se pot consulta la sediul Bankcoop SA Arad, str. Episcopiei nr. 26, telefon 253525. (9762)

Pierdut câine vânătoare Brac german, în zona Sâmbăteni-Vladimirescu. Ofer recompensă. Telefon 094 618 010. (9397640)

TURISM

AMAD TOURISTIK efectuează transport internațional SPANIA, ITALIA, PORTUGALIA, FRANȚA, GERMANIA, cu autocare moderne. Asigurări medicale. Rezervări zilnic, Arad, str. Clișca, nr. 2, telefon 057 - 254453; 094.969.742. (3252)

SCHIMBURI

Schimb sau vând apartament o cameră cu apartament 2 camere + diferență. Telefon 260240. (9724)

ÎNCHIRIERI

Închiriez SPAȚIU COMERCIAL amenajat, 60 mp, I.C. Brăteanu (fostă 30 Decembrie). Telefon 095.235.065. (9797)

Oferim spre închiriere SPAȚII COMERCIALE pentru magazine, depozite, producție. Telefon 281036. (c.)

Închiriez (caut) 100 ha pășune, maxim 50 km Arad. Telefon 094.552.162. (9357)

Închiriez (ofer) spațiu 350 mp, apă, gaz, trifazic, telefon. Telefon 057/216598. (9375)

Închiriez 50 ha pământ foarte bun, o singură parcelă, 15 km de Arad, numai oferе serioase. Telefon 094.478.549. (9638)

Închiriez atelier auto dotat și hale pentru depozite, 150 mp, str. P. Rareș, Grădiște. Telefon 276578. (9121)

Închiriez autocamion de 10 tone, cu prelată pentru transport marfă, cu șofer, spații pentru birouri, cămin nefamiliști P+4 pentru persoane juridice și mașină de șlefuit mozaic. Telefon 244803. (9355)

Închiriez (variante) spațiu, ABC, 36 mp, complet utilat. Telefon 057-368923; 093.002.538. (9430)

Ofer spre închiriere spațiu privatizare 20 mp, Revoluției, parter. Telefon 252860. (9453)

Închiriez apartament o cameră, zonă centrală. Telefon 092 986 407, 284718. (9517)

Ofer spre închiriere apartament 2 camere decomandate, contorizat, mobilat, gresiat + garaj, plata anticipat 3 luni. Telefon 057 - 536800. (9461)

Închiriez hale industriale pentru depozit sau producție, 1.100 mp. Telefon 092.600.220. (9652)

Închiriez spațiu comercial în Grădiște, P. Rareș nr. 35, suprafața 100 mp. Telefon 289033, 094 120 432, orele 7-9, 17-22. (9714)

Închiriez (vând) apartament 2 camere + garsonieră, alăturate, ultracentral, finisaj deosebit, fiecare cu terasă de 30 mp. 250 + 150 USD/lună. Telefon 253358, 092 388 176. (9761)

PIERDERI

Pierdut carnet șomaj eliberat de DMPS ARAD, pe numele Vălean Matei, dosar 5833/3. Îl declar nul. (9397639)

Pierdut carnet șomaj eliberat de DMPS Arad, pe numele Oncian Mariana. Îl declar nul. (9675)

Pierdut carnet șomaj nr. 220867, eliberat de DMPS, Filiala Ineu, pe numele Covaci Traian. Îl declar nul. (9709)

Pierdut carnet șomaj nr. 200314, eliberat de DMPS, Filiala Ineu pe numele Covaci Ovidiu. Îl declar nul. (9710)

Pierdut tichet asigurare nr. 3490324/27.12.2001 emis de ASTRA SA pentru autoturism VOLKSWAGEN CADDY nr. înmatriculare AR 05 YMM aparținând MARTIN SRL. Îl declar nul. (9713)

Pierdut brevet personal de Protecția Navigației Aeriene nr. 421, eliberat de Autoritatea Aeronautică pe numele Demian Viorel. Îl declar nul. (9772)

† SERVICII FUNERARE †

OFERTĂ EXTRAORDINARĂ !!!
SERVICII FUNERARE RO-STYL COMPANY,
str. M. Eminescu nr. 22, telefon 214422 și 094.690.121, oferă GRATUIT clienților care apelează la serviciile noastre:
- garnitură de mătase pentru sicriu sau 20% reducere pentru altă garnitură
- transport la domiciliu (în Arad).
Plata și în rate! (c.)

SC „IN MEMORIAM" SRL
str. EMINESCU nr. 4
(ATENȚIE, vizavi de CINEMA MUREȘUL)
Tel. 057-211929, 093.343.964
str. ORIZONTULUI nr. 9A (Bujac)
oferă SERVICII FUNERARE COMPLETE - NON STOP.
Sicrie-modele multiple (simple-lux), sicrie import ITALIA, ACCESORII. Intermediem COLACI, COLIVĂ etc.
ÎMBĂLSĂMĂM GRATUIT (formolizat).
TRANSPORT ÎN ORAȘ GRATUIT
SERVICII: SPĂLAT, ÎMBRĂCAT
PLATA ÎN RATE.
Transport INTERN - INTERNAȚIONAL

† DECESE †

Cu adâncă durere în suflet anunțăm trecerea fulgerătoare în veșnicie, a iubitei noastre mamă, soacră, bunică și străbunică
ROȘCA FLOARE
născută ȘTEFAN din ȘEPREUȘ, la vârsta de 80 ani. Înmormântarea va avea loc vineri, 5 aprilie 2002, ora 15, de la domiciliul din CICIR nr. 249. Familia îndoliată.

Cu durere în suflet anunțăm încetarea din viață a celui ce a fost soț, tată, socru și bunic,
CHEȘA PAVEL,
în vârstă de 67 ani. Vei rămâne veșnic în inimile noastre și Dumnezeu să-l odihnească în liniște și pace! Înmormântarea va avea loc azi, 4 aprilie 2002, din str. Suceava nr. 25, Bujac. Familiile: CHEȘA și CORDIȘ.

Cu adâncă durere anunțăm încetarea din viață a fiicei noastre
ANGELA PURDA,
în vârstă de 24 ani. Înmormântarea va avea loc azi, 4 aprilie 2002, ora 16, în localitatea Mâsca. Familia îndoliată.

Cu adâncă durere anunțăm încetarea din viață a iubitului nostru soț, tată, socru și bunic,
HIRȚE IOAN,
în vârstă de 75 ani. Înmormântarea va avea loc azi, 4 aprilie 2002, ora 13, de la Capela Nosferatu din Cimitirul Eternitatea. Nu te vom uita niciodată! Familia îndoliată.

Anunțăm trecerea în veșnicie a lui
CAPOTESCU MIRCEA.
Înmormântarea vineri, 5 aprilie, ora 13, Cimitirul Eternitatea. Soția și socrii.

Cu adâncă durere anunțăm încetarea din viață, după o lungă suferință, a celui care a fost soț, tată și bunic,
POPOVICI VASILE IOAN,
în vârstă de 57 de ani. Înmormântarea va avea loc vineri, 5 aprilie, ora 14, de la domiciliul din str. Căpitan Ignat nr. 77. Familia îndoliată.

† CONDOLEANȚE †

Conducerea Universității „Aurel Vlaicu" este alături de lector dr. Redac Radu în greaua încercare pricinuită de pierderea tatălui. Sincere condoleanțe familiei îndoliate. Prof. univ. dr. Lizica MIHUȚ.

Suntem alături de familia Popovici în greaua încercare pricinuită de trecerea în neființă, la numai 57 ani a celui care le-a fost drag soț, tată și bunic
POPOVICI IOAN
și transmitem sincere condoleanțe. Familiile Filip și Boar.

Suntem alături de familia îndoliată la marea durere pricinuită de decesul celui care a fost
SZEKEREȘ DANIEL.
Dumnezeu să-l ierte și să-l odihnească în pace! Locatarii blocului 137, sc. B, Micălaca. (9670)

Suntem alături de colega noastră FERICEAN ANA, în greaua încercare pricinuită de decesul mamei. Colegii de la Liceul Teoretic Vasile Goldiș. (9668)

Prin moartea ta,
CRISTI,
ai lăsat un gol imens în sufletele noastre. Te vom păstra mereu în amintire. Ai tăi prieteni: Ramona și Costin, Lavinia și Narcis, Ramona și Iulian. (9677)

Colectivul Formației Posturi Publice din cadrul DTC Arad este alături de domnul MOSORA MARIUS în aceste clipe grele pricinuite de decesul mamei. Sincere condoleanțe. (9681)

Suntem alături de familia BARZ în aceste momente grele pricinuite de pierderea fiului lor drag,
BARZ CRISTIAN.
Dumnezeu să te odihnească în pace! Nu te vom uita niciodată! Foștii colegi din Liceul Economic, clasa XII - C, promoția 1992. (9691)

Suntem alături de Roxana și familia BARZ, în momentele grele pricinuite de pierderea iubitului lor logodnic și fiu,
CRISTI.
Dumnezeu să te odihnească în pace! Vei rămâne veșnic în amintirea noastră! Dariana și Dan. (96923)

Suntem alături de familia REDAC RADU la durerea pricinuită de moartea tatălui și transmitem sincere condoleanțe! Familia RÂPAȘ IOAN. (9696)

În aceste momente grele suntem alături de familiile Hirțe și Lazăr în marea durere pricinuită de pierderea celui ce a fost soț, tată, socru și bunic,
HIRȚE IOAN.
Sincere condoleanțe! Vecinii din blocul 1-C, Piața Spitalului. (9701)

Suntem alături de familia BARZ în greaua suferință provocată de dispariția tragică și prematură a bunului nostru prieten și coleg,
CRISTIAN BARZ.
Dumnezeu să-l odihnească! Colegii de la D.G.F.P. Arad și Administrația Finanțelor Publice a municipiului Arad. (9702)

Sincere condoleanțe familiei BARZ și logodnicei Roxana, pentru pierderea celui ce a fost
CRISTIAN BARZ.
Dumnezeu să-l odihnească în pace! Colegii de la Serviciul Juridic al C.J. Arad, Delia, Liana, Brighitte, Paul și Cristi.

Suntem alături de colega noastră Viorica, la decesul tatălui,
CHEȘA VASILE PAVEL
și transmitem sincere condoleanțe familiei îndoliate. Serviciul Resurse Umane și Biroul Administrativ al CTP Arad. (9718)

Suntem alături de colega noastră VIORICA în marea durere cauzată de decesul tatălui drag,
CHEȘA VASILE PAVEL.
Sincere condoleanțe familiei îndoliate. Biroul Contabilitate CTP Arad. (9719)

Un ultim omagiu celui care a fost bunul nostru coleg și prieten,
CRISTI BARZ.
Sincere condoleanțe familiei îndurerate. Din partea familiilor Cristi și Adriana Firca, Laura și Ovidiu Dărău, Marinel și Adriana Florea. (9723)

Locatarii blocului 303/3 AB sunt alături de familia MOSORA MARIUS în marea durere pe care o încearcă la moartea mamei sale. Dumnezeu s-o odihnească! (9726)

Colegii de la Catedra de Științe Chimice și Tehnologii Alimentare a Universității Aurel Vlaicu Arad, sunt alături de conf. dr. Radu Redac în greaua pierdere pricinuită de decesul tatălui său. Sincere condoleanțe. (9727)

Suntem alături de domnul profesor Redac Radu în marea durere pricinuită de decesul tatălui. Colegii de la Catedra T.P.T.F.

Cu profundă durere anunțăm decesul lui
MIRCEA CAPOTESCU.
Fratele, cumnata și nepoata. (9739)

Suntem alături de familia MARIA și RADU REDAC, în momentele grele pricinuite de decesul tatălui,
RĂDAC TEODOR.
Sincere condoleanțe! Finul Radu Florin, Mărioara și Ion Filat. (9773)

Suntem alături de colegul nostru RADU UNGUR în marea durere pricinuită de pierderea fiicei,
MARIA-NARCISA.
Sincere condoleanțe! Sindicatul FINANȚE Arad. (9779)

Îndurerați transmitem condoleanțe familiei și ROXANEI pentru dispariția prematură a colaboratorului nostru
CRISTIAN BARZ.
Suntem alături de durerea lor și îi vom purta veșnic amintirea. SC MILLEFIORI SRL și SC R.V. LINE SRL. (9784)

Mulțumim celor care l-au condus pe ultimul drum pe scumpul nostru defunct,
SEBESTYEN ALEXANDRU IOSIF
și au fost alături de noi în marea durere pricinuită de decesul lui. Familiile îndoliate: SEBESTYEN și FELFOLDI. (9786)

Suntem alături de colegul nostru, distinsul lector universitar, dr. RADU REDAC în marea durere pricinuită de moartea tatălui. Colegii de la Catedra T.P.T.F. Universitatea „Aurel Vlaicu" Arad. (9795)

Suntem alături de colega noastră, învățătoarea GROSU SILVIA în aceste momente grele pricinuite de moartea mamei și îi transmitem sincere condoleanțe. Colectivul de învățătoare de la Grupul Școlar Industrial „M. Viteazul" Ineu. (1153736)

Conducerea și întreg personalul SC CENTRAL SA Arad sunt alături de familia îndurerată în greaua încercare pricinuită de trecerea în neființă a celui care a fost
LADISLAU GRUBER,
colaborator și prieten al unității noastre, transmițându-i sincere condoleanțe. Dumnezeu să-l ierte! (f.)

Plecat nedrept, prea devreme dintre noi, un ultim omagiu, celui care a fost omul, colaboratorul și prietenul de nădejde,
LADISLAU GRUBER,
exprimându-ne compasiunea familiei atât de greu încercată. Adio, prietene LACI! Olga și Florian Torcoș. (f.)

Cu durere ne despărțim de tine, scumpa noastră mamă, soacră și bunică
ROȘCA FLOARE.
Așteptăm clipa când ne vom revedea în veșnicie. Ai tăi copii: Nelu și Voichița, nepoții Amalia, Dani și Corina Roșca.

† COMEMORĂRI †

Pios omagiu și aducere aminte la împlinirea a patru ani de la despărțirea de iubitul nostru soț, tată și bunic,

PECICAN GHEORGHE.
Dumnezeu să-l odihnească în pace! Soția și copiii cu familiile. (9666)

Azi, se împlinesc 7 ani de când Dumnezeu l-a luat în Împărăția Sa pe unicul mei fiu,
RADU
din Hălmagiu. Rog pe bunul Dumnezeu să-l ierte. Veșnic îndurerată, mama Valeria. (9676)

SATLINE

A DESCHIS RESTAURANTUL

În ARAD, STR. ION ANTONESCU 2-4, BL. M7 - PARTER (Piața Mihai Viteazul)

PROGRAM ZILNIC 12 - 24 REZERVĂRI TEL. 228.616

LA PLAZZA

PRIN MAGAZINELE

SC BENDEA SRL

situate în Arad, B-dul Revolutiei Nr. 26-30, tel. 231.853,
str. Liviu Rebreanu Nr. 68, tel. 250.905
str. Eftimie Murgu colt cu Pădurii, tel. 228.966

Program zilnic 9 - 17,00
Sâmbătă 9 - 13,00

Vinde La Cele mai avantajoase preturi:

- Materiale de construcții (ciment, var, BCA, rigips, oțel beton) membrane izolatoare, plasă rabitz, plasă gard, polistiren expandat plăci azbociment, cuie, sârmă
- Tablă zincată, cutată și neagră și decapată
- Instalații sanitare și accesorii pentru încălzire, vopsele și adezivi, vată minerală
- Baterii import (Italia)
- Căzi cu hidromasaj, dulapuri baie Elveția
- Calorifere aluminiu, calorifere oțel, cazan pentru încălzire pe gaz, boilere electrice, boilere pe gaz.
- Toată gama de țevi, fitinguri și garnituri
- Parchet lamelar, lambriuri toate culorile
- Faianță și gresie diferite modele, culori
- Tavan casetat AMS import Austria

VÂNZĂRI ÎN 36 RATE

⇨ la cele mai mici prețuri de la 150.000 - 195.000 cu TVA inclus

AVANS 0

(2360750)

S.C. AGRO-HOLDING S.A.

VINDE în Arad, str. Andrei Mureșanu 9

SĂMÂNȚĂ DE PORUMB certificată, calibrată, tratată, subvenționată N.S.S.C. 420
PREȚ 40.000 lei/kg

ACTE NECESARE: - adeverință de la primărie sau xerocopia titlului de proprietate

Informații telefon: 213.416; 213.417
Program zilnic 8,00 - 16,00

(9397830)

Cabinet stomatologic individual dr. „MIHĂILESCU LUCIAN" și cabinet stomatologic individual dr. „GHERLE MIRELA" doresc autorizații de mediu pentru cabinetele stomatologice din Arad, str. Clișca nr. 2. Eventualele contestații se pot depune la Agenția de Protecția Mediului Arad, B-dul Dragalina nr. 16.

(9397831)

ANUNȚ

Primăria Conop, județul Arad, organizează licitație publică deschisă pentru concesionarea suprafeței de 58.334 m.p. teren extravilan pentru activitate extracție balast râul Mureș.

Data licitației: 15 mai 2002, orele 10,00 la sediul Primăriei

Informații: telefon/fax 562.053.

(9397833)

S.C. AMARAD S.A.

angajează

- INGINER INSTALAȚII
- TEHNICIAN INSTALAȚII
- INGINER CONSTRUCTOR

de preferat cu atestare MLPAT.

Pentru informații suplimentare ne puteți contacta la telefon nr. 289.850.

(2365980)

ÎNCHIRIEZ HALE INDUSTRIALE PENTRU PRODUCȚIE SAU DEPOZITARE PE TREI AMPLASAMENTE (ADRESE)

Telefon: 092.253.173 sau 057/270.540

(2365985)

S.C. TERMOROH IMPEX S.R.L.
Tehnică și echipamente de încălzire centrală
Calea A. Vlaicu nr.173 bl. 6D Tel.057-273.780 057-274.282

10% REDUCERE DE PRET

Beretta Ciao 24 CAI (24kw 13l / min)	pret magazin	530 EURO
	pret redus	477 EURO
Beretta Ciao 24 CSI (24kw 13l / min)	pret magazin	674 EURO
	pret redus	607 EURO
Beretta Mynute 20/20 CAP (24kw 13l / min)	pret magazin	525 EURO
	pret redus	472 EURO
Beretta Mynute 20/20 CSI (24kw 13l / min)	pret magazin	706 EURO
	pret redus	636 EURO
Beretta Super Exclusive 24 CSI MIX (24kw 13l / min)	pret magazin	809 EURO
	pret redus	728 EURO

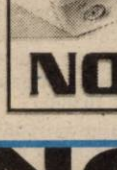

- CAI - racordare la cos / aprindere electronică
- CSI - cameră de ardere închisă (turbo) / aprindere electronică
- CAP - racordare la cos / flacără de veghe

Garantie si post garantie (piese de schimb) 2 ani !
Preturile sunt exprimate în EURO
Plata se face în lei, la curs BNR si include TVA
Oferta este limitata !!!

NOU! Vinzari in rate si leasing (c.a.)

Cea mai autentică vrăjitoare a anului 2002

din Arad cât și din țară se află la dispoziția dvs. în județul Arad

Deoarece este luna martie, lună dedicată în exclusivitate dezlegărilor de farmece, lecuiri de diferite boli venite prin prisma farmecelor cum ar fi: argintul viu, beția, slăbire, îngrășare, menținerea tenului frumos pentru tot restul vieții, toate acestea cu rezultate garantate în numai câteva zile.

În perioada postului Paștelui, Valentina lucrează numai cu magie albă, rugăciuni și descântece numai de ea știute, eliminând efectele magiei nefaste și malefice.

Având la bază o vastă experiență și puteri divine apelând la serviciile ei chiar mari personalități din viața politică și mulțumindu-i chiar pe un canal TV. Ea vă poate îndeplini orice dorință în numai câteva zile. O puteți vedea în revista Paranormal, Dracula și Medicina Naturistă.

CEA MAI PUTERNICĂ TĂMĂDUITOARE VALENTINA
PARTICIPANTĂ LA TOATE CONGRESELE
VRĂJITOREȘTI ȘI PREMIATĂ CU DIPLOME DE MERIT

Cu cele mai multe cazuri reușite. Recunoscută atât în țară cât și peste hotare fiind pe toate canalele TV și mass-media, fiind premiată de cele 12 vrăjitoare cu fusul fermecat o puteți vedea marțea și joia și duminică pe Pro TV, Antena 1 și Prima Tv, deoarece este prima lună din primăvară luna în care se strâng leacurile din buruieni știute numai de la vine și de această dată cu harul și priceperea ei cu diferite talismane de dragoste, câștiguri, depărtarea răului și multe altele. Fiind o extraordinară vizionară vă poate spune cu exactitate ce v-ar putea aștepta ce este și ce a fost.

GARANTĂM REZULTATE DE LA PRIMA ȘEDINȚĂ

CEA MAI PUTERNICĂ VRĂJITOARE DIN SUD-ESTUL EUROPEI, VALENTINA

Testată de dr. parapsiholog Ion Țugui și recomandată tuturor oamenilor cu probleme: împacă familiile dezbinate, aduce persoana iubită, lecuiește epilepsia, eczeme de pe corp, impotența, alungă răul din casele oamenilor, face ca familiile ce nu pot avea copii să aibe.

Și nu uitați, plecați-la un drum într-o călătorie nu știți ce vă așteaptă? Nu ezitați să treceți pe la ea toți cei care au una din pro-blemele menționate mai sus nu ezitați să o contactați la

Telefon
091.564.457;
091.193.868 sau 263287.
Arad, str. Mioritei
Bl. 128, Sc. B, Ap. 4

(9397832)

NOU!

MAGAZIN AMET cu ARTICOLE DE UZ GOSPODĂRESC, AGRICOL ȘI GRĂDINĂRIT

Piața UTA, Bl. J9
Telefon 247.197

- ❒ scule
- ❒ unelte
- ❒ pompe
- ❒ hidrofoare
- ❒ furtune
- ❒ aspensoare
- ❒ vermurele
- ❒ stropitoare
- ❒ roabe
- ❒ betoniere
- ❒ plasă gard
- ❒ plasă rabitz
- ❒ plasă țânțari
- ❒ alte articole mărunte

PRIMĂVARA A VENIT, AMET ESTE PREGĂTIT!

(2365997)

BANCA "TRANSILVANIA" S.A.
SUCURSALA ARAD,
Str. Unirii nr. 5-7,
Tel. 057/283.122
NOUL ATM
CALEA VICTORIEI 35-37
(sediul CTP)

ADEVĂRUL

Cotidian independent Arad

Anul XIV, nr. 3576

Vineri, 5 aprilie 2002 • 24 pagini • 5000 lei • e-mail: adevarul@arad.ro; adv.pub@arad.ro

BRAT Publicație auditată în semestrul II 2000

Tiraj mediu zilnic vândut: 33.205

WEST BANK
CARDINE BANKING GROUP
ARAD, B-dul Revoluției nr. 88
Tel: 284.888, Fax: 285.202
Dobânzi depozite persoane fizice
(suma minimă 500.000 lei)
1 lună 30%
2 luni 31%
3 luni 32%

SĂ NU NE FURĂM CĂCIULA!

Premierul Adrian Năstase continuă să surprindă, ultima sa „poantă" fiind „istorica" decizie de a îngheța pe timp de un an prețul gigacaloriei. În condiții normale, adică la sfârșit de mandat ori, știu eu, cu 48 de ore înaintea alegerilor măsura n-ar fi mirat pe nimeni, la urma urmelor el n-ar fi fost nici primul, nici singurul politician care încercă să mai dreagă busuiocul în ochii alegătorilor pe ultima sută de metri. Or, o treabă ca stoparea prețului căldurii și al apei calde era una nici că se putea mai potrivită. Cum se știe însă suntem în anul 2002, deci exact la jumătatea mandatului, până la viitoarele alegeri fiind încă ani buni. Să fi luat el în calcul niscaiva alegeri anticipate? Să fim serioși: ***cu actuala Opoziție care abia își trage sufletul și pe care nimeni nu o bagă în seamă.*** Atunci? Ei, tocmai, asta e, ce i-o fi venit dlui Năstase să se dea „rotund" tamam acum se întreabă mulți?!

În paranteză fie spus, la fel a procedat mai marele PSD și mai acum câteva zile când, netam-nesam a anunțat națiunea că dacă România nu intră în NATO el își dă demisia! ***I-auzi, domnule: curat țurachiri politic, demn de Cartea Recordurilor,*** doar că toată lumea știe că dacă și dacă se va întâmpla cumva așa ceva, conform uzanțelor, partidul care a câștigat alegerile, deci PSD-ul, păstrează dreptul de a alcătui viitorul guvern, partid din care președintele țării va numi noul prim-ministru. Care prim-ministru n-ar fi exclus să fie același Adrian Năstase. Să sperăm însă că nu se va ajunge aici pentru că, ***dincolo de orice, Adrian Năstase nu este un premier de lepădat, el întrecându-i net pe toți predecesorii săi luați la un loc!***

Cum spuneam și cu alt prilej, ***Adrian Năstase este incontestabil un om inteligent și, în aceeași măsură, un foarte abil politician,*** dovadă și lovitura de teatru cu care și-a început guvernarea: un Cabinet monocolor, idee căreia majoritatea politicienilor și comentatorilor nu-i dădeau șanse de supraviețuire mai mult de șase luni de zile.

M. DORGOȘAN

(Continuare în pagina 5)

POTOPUL DISPONIBILIZĂRILOR LOVEȘTE ȘI ARADUL

◆ **Au început concedierile la A.R.I.S.** ◆ **Urmează Armata!**
◆ **Sistemul sanitar ar putea fi paralizat de o grevă generală**

Pag. 6

Ieri, în ședința extraordinară a Consiliului Local Municipal

DOREL POPA L-A ÎNFRÂNT PE OVIDIU MARIAN

Foto: ONORIU FELEA

● *Gospodărirea Comunală va fi absorbită de către Salubritate* ● *Ștrandul rămâne marea întrebare* ● *S-a mai făcut un pas spre preluarea CET-ului*

Pag. 4

UN POLIȚIST ARĂDEAN ÎN MISIUNE ÎN KOSOVO

„ADEVĂRUL" – INVITAT DE „MERCEDES" LA LANSAREA NOII LIMUZINE CLASA E

Astăzi, la Poiana Brașov are loc lansarea pentru presă a noului autoturism Mercedes-Benz clasa E. Printre cei 40 de jurnaliști ai presei române invitați la drive-test se află, firesc, și și un redactor de la „Adevărul". Participarea la acest eveniment a fost sprijinită de partenerul autorizat al Daimler-Chrysler pentru județul Arad, firma Auto Schunn.

Noua generație de limuzină E - Klasse a fost lansată pe plan mondial, luna trecută, la Salonul internațional auto de la Geneva. Prețurile, fără taxe, ale noului E-Klasse sunt cuprinse între 31.254 și 49.554 Euro în funcție de variantele de motorizare. Vom reveni în ziarul de luni cu un reportaj de la fața locului.

D. S.

Vreme rece

Vremea va fi rece în weekend. Cerul va fi variabil. Vântul va sufla slab la moderat din sector nordic. Noaptea și dimineața vor fi condiții de brumă și îngheț la sol. Izolat se va produce ceață. Temp. max.: 7 la 12°C. Temp. min.: -5 la 0°C.

Mobilier la comandă
Mochetă
Prețuri avantajoase
ARCADIA S.R.L.
Piața Soarelui bl. 603
Tel. 263.637

VIA Canada
Firmă de Avocați din Toronto Canada vă asistă pentru
Emigrare
Proiect SA, Bd. Decebal nr. 2-4, cam 124
Tel 214678
CELE MAI MICI TARIFE
NU NE PLĂTIȚI DECÂT
DUPĂ APROBARE

INFOTON
DEALER AUTORIZAT
Panasonic & Technics
Electrocasnice, Audio, Video, TV., Telecomunicații
str. Eftimie Murgu, nr. 74-76, tel./fax: 281800
magazin:
str. Lucian Blaga, nr. 2-4, tel./fax: 281595

microcredit
MICROENTERPRISE CREDIT ROMANIA S.A.
RAPID CREDIT Până la 5.000 DEM
BUSINESS CREDIT Până la 25.000 DEM
INVESTMENT CREDIT Până la 75.000 DEM
Finanțare internațională și tehnologie germană de creditare
Acum și în Arad
TIMIȘOARA: CALEA DOROBANȚILOR (COLȚ CU SIMION BĂRNUȚIU)
TEL./FAX: (056) 224.676, (056) 224.422
NOI DĂM CREDIT DEZVOLTĂRII TALE !
(220950)

Societate comercială
caută pentru închiriere pe termen lung
DOUĂ SPAȚII PENTRU BIROURI ÎN CARTIERELE A. VLAICU (ZONA UTA SAU FORTUNA) ȘI MICĂLACA (ZONA 500 SAU 300).
Informații la telefon 280904, orele 8,00 - 15,00.

ALGLASS
B-dul Revoluției nr.26-38 Tel: 338.244
Str. Roșiori Nr.26 Tel/Fax: 289.053
FERESTRE DIN PVC cu geam termopan
APARTAMENT 2 CAMERE - 499 EURO + FEREASTRA BAIE GRATUIT
APARTAMENT 3 CAMERE - 599 EURO + FEREASTRA BAIE GRATUIT

CALENDAR

✎ Astăzi, Soarele răsare la ora 6 și 30 de minute și apune la ora 18 și 32 minute.

✎ Au trecut 95 de zile din acest an. Au mai rămas 270 de zile până în anul 2003.

✎ **Praznicul zilei: Biserica ortodoxă:** Sf. Mc. Teodul, Agatopod; Claudie și Diador. **Biserica greco-catolică:** Sf. M. Claudiu, Diador, Victor, Victorin, Papin, Nichifor.

A venit Barza!

La Arad: Oancea Gheorghe, **Cătană** Darius Florin, **Botiș** Marcela Ionela, **Ursu** Natalia Diana, **Trifoi** Daniel.

La Ineu: Blidar Flavius Fabian.

HOROSCOP

Vineri, 5 aprilie

Berbec (21.03-20.04). Aceste zile se vor dovedi norocoase pentru dvs. Veți obține unele succese în afaceri.

Taur (21.04-20.05). Veți avea probleme cu partenerul de viață. Discuțiile vor fi aprinse și ar fi bine să nu-l criticați prea tare.

Gemenii (21.05-20.06). Situațiile dificile prin care treceți se datorează mai degrabă ambiguității trăirilor dvs. interioare, decât realității obiective.

Rac (21.06.-22.07). Nu vă apucați să dați cu piatra în cel pe care astăzi îl credeți adversarul dvs. Fiți prudent și aveți răbdare.

Leu (23.07-22.08). Aveți grijă cum vă comportați în familie pentru că pot apărea conflicte.

Fecioara (23.08-22.09). Iată că vremurile bune se întorc! În ciuda agitației, vigoarea vă va reveni.

Balanța (23.09-22.10). Relațiile cu ceilalți nu vor fi așa cum vă doriți. Sunt posibile unele pierderi materiale.

Scorpion (23.10-21.11). Anturajul vă va sprijini în tot ceea ce faceți. Comunicarea din jur se va baza pe puterea dvs. de convingere.

Săgetător (22.11-21.12). Demersurile profesionale și întâlnirile de afaceri vor avea succes.

Capricorn (22.12-19.01). Fiți atent pentru că sunt posibile accidente fizice. Va fi o lună bună pentru dvs.

Vărsător (20.01-20.02). Pentru dvs. atmosfera tensionată continuă. Fiți prudenți! Stresul riscă să vă pună viața în pericol.

Pești (21.02-20.03). Nu vă grăbiți să luați decizii definitive! Nu este un moment favorabil, mai bine așteptați!

„ADEVĂRUL" VĂ ASCULTĂ

La telefonul dimineții, 280944, între orele 9,00 - 12,00

Reclamație către Salubritate. Maria Cambur din cartierul Subcetate, strada Achile, nr. 7, se adresează redacției ziarului nostru pentru că este nemulțumită de felul în care lucrează cei de la Salubritate. **„Eu nu plătesc de fiecare dată Salubritatea, pentru că nu am bani - spune femeia - dar nici atunci când mă achit nu vin să-mi ridice gunoiul. Este o bătaie de joc!"**

Întuneric beznă pe strada Zimbrului. Eugen Enache din Arad, strada Zimbrului, reclamă faptul că strada pe care locuiește nu este iluminată. **„Odată am stat trei luni fără lumină la stradă. După aceea am sesizat la Primărie, dar aceștia au rezolvat problema pentru scurt timp. Au montat un bec, care după câteva zile s-a ars. Am sesizat din nou și s-a întâmplat la fel ca prima dată. Și tot așa de vreo trei ori. Toate becurile pe care le montează se ard în câteva zile. Pe alte străzi e „Las Vegas", iar la noi e... întuneric beznă. Unde-i Comunitatea Creștină stră-zile sunt iluminate, numai la noi nu."**

Redactor de serviciu, **N. B.**

La telefonul după-amiezii, 280003, între orele 15,00 - 18,00

*** Funcționari cu năravă**

D-na Felicia Nebescu din Arad, P-ța Gării este nemulțumită de faptul că „funcționarii de la Finanțe sunt... cu năravă. Am fost la această instituție pentru a mă interesa când sau dacă voi primi banii care trebuie să mi se restituie, pentru că am plătit mai mult la impozit. Angajatele de la ghișeul la care am fost nici nu m-au băgat în seamă, mai mult decât atât au fost foarte indignate că am îndrăzneala să le deranjez de la discuțiile aprinse în care erau antrenate. Eu le rog să ne trateze ca pe oameni și nu ca pe niște obiecte, măcar atât dacă mai mult nu pot."

Redactor de serviciu, **R. M**

APEL UMANITAR

Fundația „Millenium Plus 2001", cu sediul pe strada I.L.Caragiale, nr. 16, solicită ajutor umanitar pentru un copil de 10 ani care suferă de leucemie. Cristian Ștein necesită, urgent, un transplant de măduvă. Cei care doresc să-l ajute pot să o contacteze pe Nicoleta Nistor - consilier la „Millenium Plus 2001", la adresa mai sus menționată.

AU PLECAT DINTRE NOI

✝ **Liptay Veronica (1932); Popovici Vasile Ioan (1945); Domocoș Petru (1926); Drăgan Vichentie (1918); Ungur Maria Narcisa (1986); Ștoc Floare (1902); Gruber Ladislau (1942).**

METEO

Vremea va continua să se răcească. Cerul va fi mai mult acoperit. Va ploua local, izolat cu caracter de aversă. Vântul va sufla în general moderat din sector estic, cu intensificări în prima parte a zilei. Sâmbătă dimineața vor fi condiții de brumă și îngheț la sol.

Temperaturi maxime: 7 la 10°C. Temperaturi minime: -3 la 0°C.

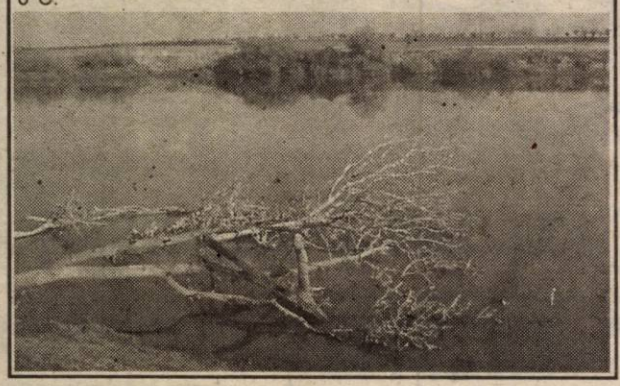

IN MEMORIAM

Medicii veterinari din județul Arad sunt consternați de vestea trecerii în neființă, după o scurtă suferință, la data de 23.03.2002, a celui care a fost:

Conf. dr. MIRCEA GAROIU.

Distinsul nostru coleg a fost profund atașat de zona de vest a țării, fiind cadru didactic la Facultatea de Medicină Veterinară din Timișoara, compartimentul microbiologie.

Șeful Laboratorului de diagnostic veterinar din Timișoara a organizat laboratoarele veterinare interraionale din orașele Arad, Ineu, Lugoj, a pregătit întregul colectiv de specialiști în diagnosticul veterinar din Laboratorul sanitar veterinar de stat din municipiul Arad.

Din anul 1972 a organizat și condus secția bacteriologie din cadrul L.C.S.V.D. București, instituție de la care s-a pensionat în anul 1992.

A fost înmormântat la data de 25.03.2002, în localitatea Prejmer, județul Brașov.

Transmitem sincere condoleanțe familiei îndoliate și lăsăm o lacrimă să cadă pe mormântul celui care ne-a fost mentor și coleg, conf. dr. MIRCEA GAROIU.

Dumnezeu să-l odihnească și să-l așeze în rândul celor drepți și buni.

Colegiul medicilor veterinari din județul Arad

ACTUALITATEA CULTURALĂ

CINEMATECA

Azi, 5 aprilie, ora 20,00, în sala Cinematecii „Mihai Popovici" a Casei de Cultură a Municipiului, din strada Gheorghe Lazăr nr. 1, va rula filmul **„Trei culori - albastru"**, în regia artistică a lui Krzystof Kieslowski.

SPECTACOL

Sâmbătă, 6 aprilie, Casa de Cultură a Sindicatelor va găzdui spectacolul lui Ioan Gyuri Pascu și al formației „The Blue Workers". Show-ul intitulat „Stângul de a visa" este organizat de Digipas Recording & TEMPO MUSIC.

CINEMATOGRAFE

În municipiu: Dacia: Filantropica (ROM) 10; 12; 14; 16; 18; 20

Mureșul: Amelie (SUA) 10; 12,30; 15; 18

Arta: Idila căpitanului Corelli (SUA) 15; 17,30; 20

Sala Mică: Sexy karen - Ada Kaleh (ROM) 16; **Trafic** (SUA) 18

În județ: Lipova: Mumia revine (SUA) 16; **Sedus și amandonat** (SUA) 18

UTILITARE

PIEȚE, TÂRGURI

Astăzi este zi de piață la Ineu, Lipova, Covăsânț, Mișca, Moneasa, Șepreuș, Șimand, Vladimirescu. Tot astăzi se organizează târguri săptămânale la Ineu, Șepreuș, Șimand.

Mâine, sâmbătă, vor avea loc târguri săptămânale la Felnac, Lipova, Pâncota, Hălmagiu și Moneasa, iar duminică, la Sântana și Vinga.

FARMACII DE SERVICIU

• Farmacia **REMEDIUM** Arad, B-dul Revoluției nr. 52-54. Program luni-vineri: 7,30-20,00, sâmbătă 8,00-14,00. Telefon 233195.

• Farmacia **„OMNIAFARM"**, Calea Aurel Vlaicu, Bl. Z28, cu program zilnic de la orele 8,00-22,00. Telefon 271724

• Farmacia **LIBRO PHARMA** non-stop Calea Aurel Vlaicu 60-68 (lângă stadionul UTA) telefon 212.992.

URGENȚE STOMATOLOGICE...

... asigură Cabinetul din str. Crișan (în spate la Gionelli).

• În zilele de sâmbătă și duminică, urgențe stomatologice asigură și cabinetul din B-dul Revoluției nr. 62, ap. 17, între orele 9,00-19,00. Telefon: 256665.

Și Cabinetul Stomatologic din Calea Victoriei nr. 7 A asigură zilnic urgențe, inclusiv sâmbăta, între orele 10-15. Telefon 095.565.622.

Cabinetul stomatologic „KARIDENT", Alfa Bl. 65, sc. C, ap. 2, asigură urgențe zilnic între orele 21,00-24,00. Telefon 257560.

ADMINISTRAȚIA FINANCIARĂ

Administrația Financiară a municipiului Arad: Asistență contribuabili (impozitul pe venitul global) - telefon 280633, 280733, int. 199 între orele 8,00 - 12,00. Informații mai pot fi obținute la adresa de web : www.finantearad.ro

ÎNTRERUPERI DE CURENT

Vineri: Aleea Fluturilor Bl. 7, 7A, 8 8A, Ferma pui Micălaca.

APOMETRE

Citirea apometrelor la abonați se face azi pe următorele străzi: Ady Endre, I. Lengyel, C. Turzii, Coloniștilor, Luminii, Borlea, Spicului, Posada, Movilei, Piersicilor, Nalbei, Ficusului, Mariș, Mușcatei, Sunătoarei, Vântului, Pașcani, Nucului, Ardealului, I. Jianu, Milcov, Cantemir, Păcăteanu, Monția, Bobocilor, Argeș, Lipovei, Păstorului, Zefir, Bumbacului, C. Liniștii, C. Porumbescu.

ÎNREGISTRĂRI ÎN CAZ DE DECES

Biroul de Stare Civilă - decese face înregistrări după următorul program: sâmbătă și duminică, între orele 9,00-11,00. Tel. 281850.

TELEFON DE URGENȚĂ LA POLIȚIE: 955

Noile numere de centrală telefonică ale I. J. P. (Inspectoratul Județean de Poliție) Arad: 237.170; 237.803; 237.878; 237.887; 236.858.

OFERTĂ DE ÎNTREȚINERE

Solicităm o familie soț și soție, care să ne întrețină până la moarte, bătrâni la 82 ani și o fiică handicapată de 43 ani. Bunurile ce le oferim pentru această întreținere sunt: casă din cărămidă cu 3 camere, baie cu WC, bucătărie, cămară de alimente, garaj pentru mașină, cămară de lemne, o debara și grădină în suprafață de 550 mp, mașină Dacia 1310 cât și toate bunurile din casă.

Condițiile ce le pretindem întreținătorilor sunt: să fie soț și soție între 45-55 ani, să nu aibe obligații față de copii, să dețină soțul carnet de șofer, soția să fie sub 50 ani și să aibe minimum 8 clase primare și nici unul să nu fumeze.

Pentru bunurile mobile și imobile ce le oferim, primesc Contract de Întreținere, care are același efect ca și Contractul de Vânzare-Cumpărare. Mai dorim oameni sinceri și onești, așa cum suntem și noi.

Informații la familia Mărcoi Ștefan, comuna Gurahonț, str. N. Iorga nr. 6. Telefon: 316436.

CURSURI

Casa de Cultură a Municipiului Arad, anunță deschiderea cursului de secretariat, cu durata de 4 luni. Cursul va cuprinde: limba engleză, limba italiană, limba germană, dactilografie și inițiere pe calculator. Înscrierile se fac zilnic la sediul instituției, din str. Gh. Lazăr nr. 1, între orele 9-13. Informații la telefon: 211918.

PREȚUL AURULUI

BANCA NAȚIONALA

Pentru gramul de aur de 24 K: prețul cu ridicata - 321.446 lei, iar prețul de achiziție - 289.301 lei. Prețuri înregistrate ieri. **PIAȚA NEAGRĂ. Aur 14 K**: cumpărare - 150.000 lei/g, vânzare - 170.000 lei/g. **Aur 18 K**: cumpărare - 180.000 lei/g, vânzare - 200.000 lei/g.

Echipa de serviciu

IOAN TULEU
secretar de redacție

Bianca Felea, Adela Pop, Ioan Leac, Dina Rujan, Ramona Vidulescu
tehnoredactare computerizată

Olimpiu Bulzan, Doina Jurcă, Aurica Telcian, Dacian Toduța
corectură

S.C. CLAS MOBEL S.R.L.
Arad, Str. Vasile Ureche nr. 34
Telefon 270.700, 093.178.496
EXECUTĂ LA COMANDĂ
MOBILIER TAPIȚAT
Colțare de cameră
Canapele
Fotolii
Tabureți
(9396867)

CURSUL VALUTAR*

VALORI ÎNREGISTRATE IERI, 4 APRILIE 2002

Denumirea valutei	BNR	BCR		BRD		Banca Transilvania		Banca Agricolă		Bursa neagră	
		C	V	C	V	C	V	C	V	C	V
Euro	28985	28488	29286	28620	29060	28550	28880	28700	29000	28620	28930
Dolar S.U.A.	32861	32700	32950	32620	32920	32650	32850	32630	32930	32750	32900
Forint	120	113	123	115	121	115	120	115	123	116	118

Trezește-te române! 100% Natural
Ofertă Specială la Magazinul alimentar ZIRIDAVA
RED CHILI Tuică naturală de prune

Conferință de presă la Prefectură

PROBLEMA CET ARAD A FOST DISCUTATĂ LA BUCUREȘTI

■ Principala preocupare a prefectului, în săptămâna care a trecut, a fost legată de problemele fondului funciar și a gospodăririi și curățeniei în localități. **Dan Ungureanu** - însoțit de consilieri din cadrul Prefecturii - a vizitat **Pecica, Semlac, Șeitin și Nădlac**. **„M-aș referi**, a spus prefectul, **în special la Nădlac, unde am stat doar câteva minute, pentru a-l cunoaște pe cel care a fost propus pentru funcția de secretar al Primăriei, cel vechi pensionându-se. Am primit asigurări din partea dânsului că se va implica la modul cel mai serios în rezolvarea problemelor care sunt acolo...”**

Nădlac este una dintre puținele localități din județ unde situația eliberării titlurilor de proprietate este dezastruoasă. În trimestul întâi al anului în curs nu s-a eliberat nici un titlu, deși peste 1000 de hectare așteaptă să intre în proprietate.

■ Prefectul s-a oprit și la Vama Nădlac, unde a remarcat că **„sunt încă probleme în ce privește fluidizarea traficului de marfă și călători prin punctul de frontieră”**. Dan Ungureanu a mai adăugat: **„Tocmai am sosit de la București, unde am avut ocazia să discut cu Dinu Gheorghe, directorul Direcției Generale a Vămilor. I-am cerut sprijinul pentru gospodărirea corespunzătoare a punctelor de frontieră și am constatat că a fost deosebit de receptiv la problemele noastre. M-a asigurat că are în vedere inclusiv începerea investiției pentru vama Arad, pe care o dorește o vamă de talie europeană. De altfel, domnia sa va veni în curând la Arad, când vom putea discuta concret despre absolut toate situațiile legate de vămi.”**

■ În timpul conferinței de presă de ieri s-a pus în discuție și problema preluării CET de către municipalitate: **„La București**, a precizat prefectul Ungureanu, **în cadrul întâlnirii la care am participat, cu primul - ministru, cu ministrul Administrației Publice, cu miniștrii Resurselor, respectiv Finanțelor, s-a discutat problema CET - urilor foarte amănunțit. În ce ne privește, am susținut continuarea investiției la grupul II, care îi va aduce cetățeanului o siguranță energetică certă și, de asemenea, am susținut urgentarea obținerii unui act constitutiv de preluare a CET etc.”**

EUGENIA BĂRDAȘ

„O ȘANSĂ PENTRU ÎNCADRAREA ÎN ÎNVĂȚĂMÂNT“

Conducerea Universității „Aurel Vlaicu“ Arad anunță că ființează în cadrul instituției un ***Departament pentru Pregătirea și Perfecționarea Cadrelor Didactice*** care se adresează absolvenților **universităților de stat sau private, acreditate sau neacreditate, care își propun să devină cadre didactice.**

Menționăm că Seminarul pedagogic în discuție este ***singurul acreditat din județul Arad*** aceea ce scutește pe tinerii absolvenți de nedorite deplasări în alte centre universitare.

Lansare de carte

„Five o'clock la Radio Arad”

Astăzi, la ora 11,00, la Casa Neumann, va avea loc lansarea cărții **„Five o'clock la Radio Arad”**, de **Bujor Buda.** Volumul cuprinde interviurile realizate de autor la Radio Arad, în perioada septembrie 2000 - iunie 2001 și va fi prezentat de poetul Vasile Dan, prozatorul Florin Bănescu și directorul TVA, Alexandru Moț.

Cu această ocazie, Bujor Buda va preda postului de radio casetele cu dialogurile din emisiune, în vederea înființării unei fonoteci de aur.

Din cauza unei țigări aprinse

Două case au luat foc în același timp la Pecica

◆ ***Pagubele se ridică la 210 milioane***

Pe Strada Lungă din localitatea Pecica s-a produs, miercuri seara un incendiu de proporții, soldat cu pagube de peste 210 miloane lei. Din cauza unei tigări aprinse aruncate la întâmplare, două gospodării (nr. 718 și nr. 719) au luat foc. Casele nu erau locuite. Proprietarii Alexandru Nagy (718), respectiv Alexandru Maghiar (719) le foloseau pentru depozitarea cerealelor. Pentru stingerea incendiului au fost solicitați Pompierii Civili din localitatea Pecica și de la Schela de control Pecica cu câte o autospecială de stingere fiecare. Pentru că focul a fost prea aprig și nu au putut să facă față, pompierii din Pecica au cerut ajutorul Detașamentului de Pompieri din Arad, care au intervenit în scurt timp cu o mașină de intervenție.

Pompierii s-au luptat cu flăcările timp de peste opt ore. Flăcările au mistuit trei tone de cereale și furaje, acoperișul la două case pe o suprafață de 200 metri pătrați, trei motoare electrice, alte accesorii de uz casnic și gospodăresc.

Pompierii au reușit să salveze casele celor două familii, care au fost estimate la o valoare de 450 milioane lei.

NADIA BODRAN

La Universitatea „Vasile Goldiș” s-a constituit societatea

„ARAD-INFORMATIQUE”

● ***În centrul universitar arădean vor fi arondate unitățile de învățământ private din estul Europei***

Săptămâna trecută, la invitația prof. univ. dr. AUREL ARDELEAN, Rectorul Universtiății de Vest „Vasile Goldiș”, reprezentantul României în F.E.D.E., s-au aflat la Arad Eduard Jagodnik, președintele F.E.D.E. (Federația Europeană a Școlilor Superioare) și Marie Pierre Magnillard, secretar executiv F.E.D.E.

O studentă a Facultății de Științe Politice a Universtiății de Vest „Vasile Goldiș” s-a clasat pe locul I la concursul organizat de F.E.D.E. în Europa.

În urma discuțiilor purtate cu conducerea Universității de Vest „Vasile Goldiș”, Liceul Privat nr. 1 din cadrul Fundației „Vasile Goldiș” a fost acceptat în F.E.D.E.

Eduard Jagodnik a anunțat întrunirea anuală a Administrației Generale a F.E.D.E., care va avea loc la sfârșitul acestei luni, în Germania, la München. La München va fi prezent din partea Universității de Vest „Vasile Goldiș” prof. univ. dr. Aurel Ardelean.

Tot acum s-a constituit și societatea româno-franceză „ARAD-INFORMATIQUE”, la care vor fi arondate toate unitățile de învățământ private din estul Europei, acestea urmând a fi coordonate științific privind curricula din centrul F.E.D.E. Arad.

Sesiune de comunicări științifice

Ieri, la Grupul Școlar de Industrie Alimentară a avut loc sesiunea interdisciplinară de comunicări științifice sub egida: evaluare, cercetare, perfecționare în organizarea directorului **Zenovia Pozdăre** și a profesorilor **Loghin Goga** și **Zoe Crișan.**

Sesiunea a avut drept scop evaluarea activității didactice a elevilor și profesorilor. Din 12 lucrări prezentate, patru au fost premiate.

În încheierea acestei activități, elevii Școlii profesionale, clasa patiseri-bucătari, coordonați de prof. **Viorela Simedru** au îndulcit asistența cu produse preparate de ei și expuse într-o expoziție culinară.

T. M.

ILEGALITĂȚI LA FRONTIERĂ

Bucureșteni prinși la Curtici

În noaptea de 3/4 aprilie a.c., s-au prezentat la controlul de frontieră executat la ieșirea din țară, doi cetățeni români, care s-au legitimat cu pașapoarte românești. Din studiul acestor documente de călătorie, s-a constatat că acestea sunt falsificate, fotografiile titularilor fiind înlocuite cu cele ale persoanelor care au prezentat pașapoartele pentru control. În urma cercetărilor s-a stabilit că cei doi se numesc Grigore I. Alexandru, de 20 ani și Ruiu Olga, de 17 ani, amândoi fiind din București. În luna ianuarie a.c. au fost returnați din Germania - pe motiv de ședere ilegală - ocazie cu care li s-a restricționat dreptul de a călători în străinătate pe o perioadă de șase luni de zile. Întrucât doreau să ajungă în Ungaria, pentru a-și găsi un loc de muncă și nu aveau posibilitatea de a o face în mod legal, cei doi au apelat la sprijinul unui necunoscut, care în schimbul sumei de 200 dolari SUA/persoană le-a procurat aceste documente falsificate. Falsurile fiind descoperite de către polițiștii de frontieră, cei doi au fost reținuți, fiindu-le întocmite dosare penale pentru săvârșirea infracțiunilor de complicitate la fals material în înscrisuri oficiale, fals privind identitatea și tentativă de trecere ilegală a frontierei de stat.

Reținut în apropierea fâșiei

În dimineața zilei de 4 aprilie 2002, patrula de supraveghere și control a frontierei de stat din zona de responsabilitate a S.P.F. Nădlac, a reținut în apropierea liniei de frontieră o persoană de origine afro-asiatică, care se deplasa din România spre Ungaria, pe jos, peste câmp. Din cercetări s-a stabilit că persoana este cetățean senegalez, a avut drept de ședere temporară în România până în 15 aprilie 2000, de la această dată ședederea sa fiind ilegală.

N.O.

Infracțiuni!

Polițiștii arădeni l-au introdus în arest pe **Bacs Sorin** (33 ani), din Pecica, acuzat fiind de tentativă de furt. ● I s-a întocmit dosar penal și este cercetat în stare de libertate **Dragoș Aurel** (49 ani), din Brusturi, fără ocupație, care a tăiat din pădurea Ocolului Silvic Hălmagiu, doi arbori în valoare de peste 2 milioane lei. Prejudiciul a fost recuperat.

98 de ani de activitate pentru

Automobil Clubul Român

Astăzi, 5 aprilie, Automobil Clubul Român împlinește frumoasa vârstă de 98 de ani!

România a intrat în Europa, încă de la începutul veacului și prin automobil. Acest adevăr este susținut și de faptul că în România s-a creat, în seara zilei de 5 aprilie 1904, Asociația Automobiliștilor, care se număra printre primele asociații automobilistice din Europa și din lume.

„La jubileul celor 98 de ani se cuvine să reluăm faptul că sunt respectate și promovate cu statornicie atât structura de organizare în teritoriu, cât și obiectivele sale tradiționale. Patrimoniul Automobil Clubul Român este invidiat de mulți. Asociația are deplină autonomie organizatorică, funcțională, financiar-economică și valutară. În prezent ACR își menține vitalitatea grație celor peste 200.000 de membri, având în vedere criza economică și financiară care apasă greu societatea românească și care se reflectă grav și asupra clubului nostru”, spune președintele ACR Arad, dl. Victor Jucu.

Guvernul a adoptat un nou proiect de lege privind circulația pe drumurile publice

Persoanele care suferă de alcoolism, toxicomanie sau sînt dependente de substanțe sau medicamente contraindicate conducerii autovehiculelor nu vor avea dreptul de a participa la examenul pentru obținerea permisului de conducere. Guvernul a aprobat în ședința de joi un proiect de lege care reglementează circulația autovehiculelor pe drumurile publice și care modifică o parte din actualele prevederi în domeniu. Potrivit actului normativ, întrecerile sportive pe drumurile publice se vor desfășura numai cu autorizația administratorului drumului și cu avizul Poliției, iar permisul de conducere sau brevetul de conducător va fi anulat, dacă a fost obținut prin încălcarea normelor legale sau prin mijloace frauduloase.

Administratorul drumului public va avea obligația de a executa, instala și întreține mijloacele de semnalizare rutieră, precum și cea de a semnaliza și presemnaliza intersecțiile dintre două drumuri de categorii diferite. Proiectul de lege, care ar putea intra în vigoare în acest an, stabilește majorarea de la 30 de zile la 60 de zile a termenului de înmatriculare a unui autovehicul în România și introduce obligativitatea utilizării centurii de siguranță de către conducătorii și pasagerii acestuia în timpul circulației pe drumurile publice.

Șeful Poliției Rutiere, generalul Nicolae Avramescu, a afirmat că toți pasagerii vor avea obligația de a folosi centura de siguranță în cazul în care dotarea tehnică a autovehiculului va permite acest lucru. Avramescu a declarat că actul normativ aprobat de Guvern permite șoferilor auto ca, în apropierea unei treceri nesemaforizate de pietoni, să reducă viteza pînă la limita evitării oricărui pericol doar în situația unui "pericol previzibil". "Dacă un pieton va fi accidentat de un autovehicul după ce a sărit dintre două mașini, fără a putea fi observat dinainte și constituind, deci, un obstacol imprevizibil, șoferul mașinii va fi absolvit de orice vină", a spus Avramescu. Pietonii vor avea dreptul, la rîndul lor, să traverseze prin locuri nesemaforizate cu condiția de a se asigura în prealabil pentru a evita înregistrarea unui accident. Proiectul de lege interzice circulația în municipii sau în orașe a vehiculelor cu tracțiune animală sau care folosesc animale de povară, de tracțiune sau de călărie, permite trecerea frontierei numai pentru autovehiculele și remorcile înmatriculate în România care îndeplinesc condițiile cerute de Convenția de la Viena din 1968. Actul normativ stabilește un termen de trei zile pentru anunțarea unui accident rutier fără victime. Documentul include și o serie de prevederi legate de răspunderea penală sau contravențională a conducătorilor de autovehicule, stabilind ca șoferii auto să răspundă penal pentru o concentrație alcoolică de peste 0,80 grame/litru alcool pur în sînge sau de peste 0,40 miligrame /litru alcool pur în aerul expirat, în funcție de metoda de măsurare.

Conducerea vehiculului sub influența băuturilor alcoolice, încălcarea normelor legale referitoare la depășirea altor autoturisme, conducerea vehiculului cu defecțiuni tehnice grave la sistemul de frînare sau la mecanismul de direcție constituie contravenții și se vor sancționa cu amendă de la cinci milioane lei la zece milioane lei și cu suspendarea exercitării dreptului de a conduce autovehicule pe o perioadă de 90 de zile.

ÎN ATENȚIA ABONAȚILOR DIN MUNICIPIU

Cititorii care au contractat abonament prin remizierul Iulinsky Laszlo și nu au primit ziarele în luna aprilie, sunt rugați să contacteze redacția „Adevărul" zilnic, între orele 9-15, la telefonul 281797, în vederea reluării distribuirii abonamentelor.

La Conferința Județeană

PNL Arad nu se teme de „mitici"

La Conferința Județeană a PNL Arad, care se va desfășura sâmbătă, din partea conducerii centrale și-au confirmat prezența: Valeriu Stoica, Cristian Boureanu, Andrei Chiliman, Mona Muscă, Viorel Cataramă, Paul Păcurar. Deja au fost confecționate „tăblițele" cu numele acestora, prin grija celor coordonați de către secretarul executiv - Cornel Haristiade. Întrebat dacă, după modelul altor partide, Conferința Județeană a PNL va fi dirijată de către „mitici", Haristiade a răspuns: **„Ce mitici? Nu înțeleg acest cuvânt peiorativ. Dacă vă referiți cumva la ceva manevre de culise coordonate de către reprezentanții centrului, după modelul altor partide, vă înșelați. PNL Arad își alege singur conducătorii."**

SIMION TODOCA

Florica Grec candidează la președinția organizației de femei a PSD

În urma mai multor negocieri, Organizația de Femei a PSD Arad, și-a stabilit liderul care va candida astăzi la președinția organizației în persoana doamnei Florica Grec. Spunem acest lucru deoarece Amalia Aslău, președinte al Organizației de femei la Municipiu și doamna Rodica Borza nu și-au depus candidatura la funcția de președinte al acestui for de conducere. Astfel, „drumul" pentru președinția doamnelor din PSD este deschis pentru doamna Florica Grec.

D. ALBU

Așteptându-l pe Valeriu Stoica

AVOCATUL TITUS GHEORGHIOF ESTE „APĂRĂTORUL" LUI DINU PATRICIU

Conform informațiilor difuzate prin intermediul presei, între Valeriu Stoica și Dinu Patriciu ar fi apărut disensiuni, pentru că Patriciu ar fi afirmat că PNL va avea în curând o nouă conducere și o nouă linie politică. Deputatul arădean al PNL, Titus Gheorghiof, avocat de meserie, întrebat ce părere are despre „sămânța de conflict" aruncată pe „ogoarele" PNL-ului prin declarația lui Dinu Patriciu, ne-a „servit" o „pledoarie" care demonstrează că nu degeaba domnia-sa coordonează activitatea grupului parlamentar PNL de la Camera Deputaților.

● ***„Emulație doctrinară"***

„La Sinaia nu s-a discutat pe această linie și Dinu Patriciu a precizat acest lucru. Dl. președinte Valeriu Stoica a spus că PNL-ul și-ar dori un portret-robot al candidatului la Președinția României pentru 2004 și că el și-ar dori ca acesta să fie și tânăr și credibil și cu studii în străintate, să reprezinte România care vrea să fie o Românie modernă."

Președintele organizației județene a PNL, dl. deputat Gheorghiof, spune că Dinu Patriciu a luat ideea din zbor, făcând o paralelă între ceea ce se cere României și ceea ce ar trebui să facă PNL-ul.

„Dl. Patriciu doar a spus că la noi în partid se discută de mult timp despre o revoluționare, o emulație în ceea ce privește ideile și doctrina, bazate într-adevăr pe liberalism, dar nu liberalismul istoric, ci unul care să corespundă și perioadei prin care trece țara noastră acum și cerințelor europene. Adică, sprijinirea pe un trecut liberal glorios dar cu privirea spre viitor. Aceasta presupune într-adevăr o revoluționare."

SIMION TODOCA

UN POLIȚIST ARĂDEAN ÎN MISIUNE LA PRIȘTINA - KOSOVO

Atrocitățile din Kosovo sunt, deja, de domeniul notorietății. Rănile războiului nu s-au vindecat încă, tensiunile dintre sârbi și albanezi continuă. Pentru menținerea ordinii, O.N.U. a trimis în Kosovo 4.000 de polițiști din 53 de țări ale lumii. Printre ei, **Ioan Dascălu,** polițist arădean.

„Polițiștii români sunt văzuți foarte bine datorită profesionalismului de care dau dovadă"

Începutul

Până în vara 2000, Ioan Dascălu a fost locotenent al Biroului Poliției Criminale din cadrul I.P.J. Arad. A urmat și cursuri de specializare la Academia FBI, desfășurate la Budapesta. În urma concursului susținut în fața unei comisii O.N.U., Ioan Dascălu a fost admis pentru misiuni internaționale. Ținta - capitala provinciei Kosovo, Pristina. Acum, polițistul arădean este comandant adjunct al Secției 4 de poliție din Pristina și comandant adjunct al contingentului român de poliție din Kosovo.

Pristina - Secția de Poliție nr. 4

Drumul până aici nu a fost ușor. **„Secția nr. 4 este cea mai grea, cea mai aglomerată. Aici nu apuci să te plictisești. Zilnic se întâmplă câte ceva"**, spune polițistul arădean, cu care am stat de vorbă, în cele câteva zile petrecute acasă. Iar el a fost repartizat de la începutul misiunii (iunie 2000) la Secția nr. 4. În primele 6 luni a lucrat la patrulă. Muncă, însemnând fără zile libere (sâmbete sau duminici). Plus că, în Kosovo, pericolele nu îi ocolesc pe polițiștii internaționali în timpul liber. Ți se poate întâmpla orice, oricând, chiar și în propria casă. În iulie 2001 a devenit comandant adjunct al Secției nr. 4. Acest post presupunea, înainte de toate, să ai experiență de conducere în cadrul misiunii. **„Am fost 40 de candidați. Interviurile au durat 10 zile. A fost un interviu în care erai pus în fața unor eventuale situații cu care se poate confrunta un comandant de poliție în această misiune"**, își amintește Ioan Dascălu. Și a reușit. Acum are în subordine 350 de oameni, polițiști din diverse țări.

Purtând uniforma de polițist ROMÂN

„Niciodată nu am fost pus în situația să mi se arate ostilitate sau aroganță, pentru că sunt român. Dimpotrivă. Polițiștii români sunt apreciați ca buni profesioniști. Toți suntem polițiști O.N.U., toți avem același salar", povestește arădeanul. În această misiune, polițiștii internaționali poartă fiecare uniforma din țara lui. Așa că, dincolo de satisfacțiile profesionale personale pe care le are, Ioan Dacălu este mândru că un polițist **român** a ajuns în acest post de răspundere. **„Este o chestie extraordinară de imagine"**, mărturisește, **„care se reflectă asupra întregului contingent român, asupra României. Noi nu suntem acolo simpli polițiști, ci și «ambasadori» ai țării noastre".**

În prezent în această misiune activează 70 de polițiști români. Însă timp de 14 luni, Ioan Dascălu a fost singurul român la Secția nr. 4. Acum sunt 7, el fiind singurul arădean din misiune. Între august 1999 și august 2001, au activat în misiune încă doi polițiști arădeni.

La un pas de moarte

Înainte de a-și începe misiunea, Ioan Dascălu știa despre Kosovo ce știa toată lumea, din mass-media: că este o zonă devastată de război, distrusă, în care tensiunile încă mocnesc. A descoperit pe cont propriu toate acestea, când a ajuns acolo. **„Provincia este administrată de O.N.U. (n.n. în Kosovo, populația majoritară sunt albanezii - 95%, restul sârbi și alte minorități). Vidul legislativ l-au recuperat, combinând sistemul judiciar impus de O.N.U, conform legislației internaționale, cu cel existent în fosta Iugoslavie"**, explică Ioan. Însă, continuă el, **„munca polițistului este aceeași ca peste tot în lume."** Deși polițiștii internaționali trebuie să fie și sunt neutri, imparțiali, echidistanți (de aceea, Ioan Dascălu nici nu a învățat sârba sau albaneza, comunicând în engleză sau prin interpret), ei au fost adesea ținta unor atacuri din partea etnicilor.

„Mașini ale poliției - avariate sau distruse, e ceva frecvent acolo. Uneori, se întâmpla chiar zilnic", povestește Dascălu. Pentru un polițist internațional, problemele nu se termină când își încheie programul de lucru. **„Au fost polițiști luați ostatici, polițiști atacați în propria casă. Cu o lună în urmă a fost mitraliată o mașină a Poliției, în care erau patru oameni. Au fost la un pas de moarte."** Un caz deja notoriu este cel al unui polițist internațional din Bulgaria, care a fost împușcat în cap pentru că a răspuns, în sârbește, unui albanez la banala întrebare „Cât e ceasul?" Fapt petrecut chiar în centrul Pristinei.

„Peste tot erau capete, mâini, picioare, sânge"

„Cea mai agitată regiune este Mitrovița. Sârbii de acolo sunt foarte violenți. La trei ani după terminarea războiului, ei încă resping poliția internațională. Secția de poliție din Mitrovița nord a fost atacată și devastată de civili sârbi cu cocktailuri Molotov", povestește Dascălu.

Una din întâmplările cele mai atroce la care Ioan Dascălu a luat parte ca polițist în Kosovo, s-a petrecut în februarie 2001. **„Un grup de teroriști albanezi a aruncat în aer un convoi sârbesc care urma să treacă granița în Serbia. Când am ajuns acolo, prima jumătate din autobuz lipsea, peste tot erau capete, mâini, picioare, sânge. Au fost 16 morți"**, rememorează polițistul arădean.

Polițistul român făcând bilanțul în urma unei operațiuni de recuperare de armament

Cazuri ca: omor, asasinate politice, operațiuni de recuperări de arme de la populație - sunt ceva frecvent în rândul polițiștilor ONU. **„Cu o lună în urmă, au fost arestați criminali de război albanezi. Fiind oameni cu o mare influență, această arestare a dus la demonstrații în toată provincia. „Ținta - polițiștii internaționali"**, spune Dascălu.

O experiență unică

În 17 iunie 2002, Ioan Dascălu va fi împlinit doi ani de când este polițist în Kosovo. Totodată, atunci își va încheia misiunea. **„Am dobândit o experiență pe care numai acolo o puteam acumula. Am fost pus în situații pe care doar acolo le întâlnești, am învățat să lucrez în echipă cu polițiști de naționalități, religii diferite"**, conchide Ioan Dacălu. **„A fost o șansă că înainte de această misiune, am avut ocazia să lucrez aici, la Arad, cu profesioniști adevărați, de la care am învățat multe lucruri care mi-au folosit în misiune"**, adaugă.

Doi ani de misiune i-au ajuns, deocamdată. După 17 iunie polițistul arădean își va lua un binemeritat concediu. (În doi ani, doar o dată la o lună jumătate venea câteva zile acasă, pentru a fi împreună cu soția și cu fiica lor de 6 ani). Apoi, se va întoarce la I.P.J. Arad. Pentru arădeni, vă lucra un polițist care, timp de doi ani, a fost în miezul evenimentelor din Kosovo.

CĂTĂLINA LATU
ONORIU FELEA

COSMIN GUȘĂ ȘI-A TRIMIS „LOCOTENENȚII“ LA PSD ARAD

În cursul zilei de ieri au sosit la PSD Arad Cristian Anastasiu și Ioan Ștefan, membrii în Direcția Organizare a Consiliului Național PSD. Mai exact, secretarul general Cosmin Gușă și-a trimis emisarii din aparatul central pentru a lua pulsul membrilor de partid din filiala arădeană în urma Conferinței Județene. De asemenea, reprezentanții centrului au fost informați punctual de către secretarul executiv județean Liviu Gârgari, asupra activității noului consiliu și birou județean al PSD Arad, după care au vizitat mai multe organizații comunale și orășenești din județ.

„Nu am venit în control“

Întrebat de către ziarul „Adevărul“ dacă venirea în organizația PSD Arad este de fapt un control, domnul Cristian Anastasiu ne-a declarat: **„Nu este un control, ci o informare asupra activității noului Consiliu Județean și îndrumare a acestuia conform ultimelor hotărâri ale Biroului Executiv Central și Delegației Permanente PSD“.**

„Ne interesează membrul simplu de partid“

Scopul vizitării organizațiilor comunale și orășenești, conform celor declarate de Cristian Anastasiu este **„interesul față de membrul simplu de partid“.**

La întrebarea dacă vor supraviza Conferința Județeană de Femei și de Tineret, Cristian Anastasiu a precizat că pentru aceste alegeri au fost delegate alte persoane de la centru.

DANIEL ALBU

Pe lângă sarcini sporite

VICEPREȘEDINȚII PSM ARAD AU PRIMIT ȘI DREPTURI ÎN PLUS

La ședința Biroului Executiv Județean al PSM Arad, pe lângă excluderea celor trei membri, au fost luate o serie de măsuri organizatorice, menite să revitalizeze activitatea partidului. • Au fost trasate sarcini precise pentru toți vicepreședinții. Spre exemplu, Tudor Gabor, împreună cu alți trei vicepreședinți, au sarcina de a pune la punct organizația municipală, care devenise „oaia neagră” a PSM Arad. • S-au înființat opt departamente, fiecare condus de către un vicepreședinte. • Cotizația fiecărui membru al Biroului a crescut la minimum 100000 lei. • În schimb, vicepreședinții au dreptul de a organiza periodic conferințe de presă (lucru nu lipsit de importanță, dacă ne gândim că, probabil, au interesul să-și facă imagine în perspectiva alegerilor locale). • Membrii Biroului Executiv Județean prezenți la ședință au votat în unanimitate pentru păstrarea identității PSM, indiferent de politica de alianțe sau fuziuni. Urmează votul în cadrul Comitetului Județean, la Plenară. Tot la Plenară se vor lua măsuri împotriva tuturor președinților de filiale din județ care nu își fac datoria.

T. S.

SCUFUNDAT, CU LEGEA DE GÂT

Accente

Obișnuim să spunem că unde-i lege nu-i tocmeală. Este o afirmație care spune mai puțin, măcar la nivel de nuanță, decât invocă latinescul „dura lex, sed lex”, dar bate în aceeași direcție, a respectului și a obligațiilor față de o hotărâre judecătorească. Iată, că ne este la îndemână, cazul lui Avram Fluieraș. Omul și-a câștigat în Justiție dreptul de a reveni în fruntea Direcției agricole, pe post de director general. Și hotărârea instanței a fost executată. Nu fără crâcnire și strângere de inimă, dar a fost. Prin urmare, am putea bănui, dacă n-am ști cum stau lucrurile, că Avram Fluieraș este un om mulțumit: și-a câștigat (în instanță) un drept pe care-l mai câștigase o dată (prin concurs). Dar uite că nu e așa - Avram Fluieraș nu e dorit în fruntea Direcției agricole. N-o fi bun organizator, nu strălucește ca specialist, e mediocru sau pur și simplu nu e dorit, fiindcă este din altă tabără, vine dinspre alt partid? - nu știm și nici nu are importanță. Contează doar că se lucrează a doua oară pentru înlăturarea sa.

O fi legea „tare”, dar lucrăturile pot fi și mai tari, iar noi suntem maeștri în demolări. A ajuns să înțeleagă și Avram Fluieraș acest adevăr notoriu. A priceput că nu are scăpare și a cerut ministrului Agriculturii să-l suspende din funcție deoarece, de un eventual nou proces, de alte trambalări prin instanță nu mai are nervi. Cel puțin asta bănuiesc, fiindcă nu-l cunosc pe acest om, n-am stat de vorbă niciodată. Apelul la suspendare e o chichiță găsită în Legea funcționarului public, pe care domnul Fluieraș s-a decis s-o exploateze. Dumnealui are speranța că după alegerile următoare situația se va schimba și va putea reveni. Se amăgește. Alegerile viitoare vor aduce alte grupe, alte grupări de interese. Mai precis, se va găsi un altul „de-al nostru” și alții care să spună că Avram Fluieraș „nu-i de-al nostru”. Poate că și Avram Fluieraș a priceput asta și a solicitat suspendarea din funcție doar pentru a nu da altora satisfacția de a-l destitui pe motiv că ar fi necorespunzător sau din alte o sută de motive, care nu sunt greu de găsit și chiar de inventat. Este și orgoliul o stare de spirit mereu flămândă, aducătoare de satisfacții, dar în cazul acesta satisfacția lui A. Fluieraș este doar o amăgire. Mai curând avem de-a face cu revolta unui om căznit, care nu vrea să accepte că dragoste cu forța nu se poate. Dar chiar nu se poate, domnule Fluieraș! Ceva îmi spune însă că știți, ați priceput și cererea de suspendare e ultimul gest de revoltă. Poate că merită, poate că nu. Rămâneți, prin gest, prizonierul acestui gând și al caznelor care îl „ornează” cu ingrediente otrăvitoare. Fiindcă legea e lege, dar asta nu e totul. Ați priceput, nu?

TRISTAN MIHUȚA

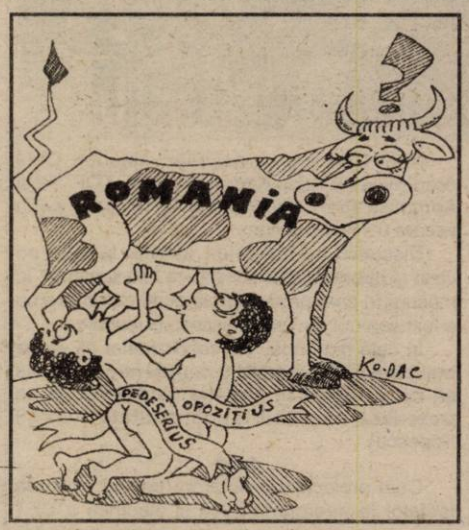

PMȚR s-a răzgândit

NU MAI VREA FILIALĂ JUDEȚEANĂ

Vasile Govâjdean, președintele PMȚR (Partidul Muncitorilor și Țăranilor din România) cu sediul central în Arad, ne anunță (printr-o scrisoare) că sâmbătă nu se va mai constitui filiala județeană a acestui partid. Ședința de constituire, anunțată prin d-nii Marin Trușcă din Craiova, președinte al Ligii Comuniștilor din România și Petre Romulus din București, președinte al PSMR, nu au răspuns invitației de a participa. Adevăratul motiv este arătat de către d-l Govâjdean mai „la vale”: Radu Nelu, numit de către Govâjdean ca președinte al Comitetului de Inițiativă și viitor președinte de organizație județeană, nu a reușit să adune până acum decât 10-12 adeziuni, unele dintre ele fără semnătură. Pe această cale, d-l Govâjdean îi anulează lui Radu Nelu dreptul de a folosi ștampila **„pe care și-a permis să și-o confecționeze înainte de a fi ales, probabil, la această ședință, dacă se ținea.”** De altfel, se autoconsolează Govâjdean: **„Consider că nici nu-mi lipsește o filială a acestui partid la Arad”** pentru că **„pot destul de bine să am legături cu membrii și simpatizanții PMȚR, așa cum am făcut-o de la înființare.”**

S. TODOCA

POȘTA PAGINII POLITICE

Dintre multele scrisori pe care le primim la redacție, se numără cele pe care le trimite d-l Ioan Pecican, P-ța Unirii, nr. 11, Arad. Cu multe dintre demersurile sale, eu nu prea sunt de acord, dar ele reprezintă un mod de gândire pe care s-ar putea să-l regăsim și în mintea altora. Cum ar fi și acesta:

Jos greva!

„Libertatea de exprimare dobândită după 1989, dă posibilitate de manifestare fiecărui prost. Este bine? Este rău? Nimeni nu se întreabă. Forma cea mai periculoasă pentru societatea în ansamblul ei, a acestei libertăți, este greva. Ea acționează ca un virus social ce lezează toate sectoarele de activitate ale societății în care trăim. Vrei să călătorești?, afli că transportatorii sunt în grevă. Vrei să plătești anumite obligații?, afli că funcționarii sunt în grevă. Vrei să mergi la medic?, afli că personalul medical este în grevă, și lanțul necazurilor ce le produce greva, ar putea continua.

Greva, la noi, după o perioadă de 50 de ani de interdicție, a devenit o modă ce mai degrabă este menită să recupereze restanțe la acest capitol, nicidecum o necesitate socială stringentă. Pe drept cuvânt, se poate afirma că cine face grevă, este mai degrabă un om obtuz ce nu vede mai departe de lungul nasului său.

Virusul „grevă” ce a cuprins societatea noastră lovește cu precădere, ca un bici, spinarea omului simplu. Acest abuz de libertate este ca o băutură, pe care cu cât o bei, cu atât ai bea mai mult și cuprins de euforia momentului, uiți cu desăvârșire că ea îți dăunează. De aceea se impune stoparea acestui fenomen, repet, prea puțin necesar.

Toate nemulțumirile ce generează un conflict de interese între salariați și patronat, trebuie transferate în sfera justiției, singura instituție care are ca obiect de activitate împărțirea dreptății, într-o societate civilizată. Jocului de-a „hai să ne arătăm mușchii”, am făcut vorbire la grevă, trebuie să i se pună capăt. Dacă nu cu vorba bună, atunci prin forța organelor alese ca expresie a voinței electoratului.

Toți o ducem rău și nu trebuie să ne îmbunătățim traiul prin luarea pâinii de la gura altuia, ciupind din puținul celui de lângă noi. Pentru că, la drept vorbind, aceasta realizează greviștii; primesc „ceva”, prin reducerea acelui „ceva” din alte sectoare de activitate. Să gândească fiecare, la eficiența muncii sale, la producerea de bunuri pentru societate care să fie mai multe, mai bune și mai ieftine lăsând de-o parte „șmecheriile” regățenești.

Trebuie reinstaurată disciplina socială și apoi să ne permitem tot felul de „mofturi”. Nu condițiile precare de muncă sau nevoie materială acută, stau la baza grevelor, ci răutatea liderilor sindicali, ura lor la adresa politicienilor care i-au depășit pe tărâm social. De îndată ce vor reuși și ei în politică, le vor întoarce spatele bieților sindicaliști.”

De la bun început afirm categoric că nu pot fi de acord cu o asemenea abordare a unei forme de protest social cum este greva. Dincolo de inconvenientele sale pe care le-a menționat pe scurt și d-l Pecican, **greva este o formă pașnică de protest, un avertisment, un semnal** pe care pot să-l idea angajații unei întreprinderi atunci când condițiile lor de viață nu le mai permit un trai decent. Termenul vine de la Place de Grève - o piață din Paris unde se adunau cei nemulțumiți să protesteze și nu este o **„șmecherie regățenească”.** Greva este o formă de protest pe care cei care muncesc - indiferent în ce domeniu - o practică ori de câte ori este nevoie. Și, la urma urmei, este o cucerire a democrației, o formă de libertate, cu care d-l Pecican nu este de acord, o expresie a drepturilor omului.

Ce-i drept, în societățile totalitare nici nu se punea problema grevei. Și asta pentru că oamenii muncii trăiau, chipurile, atât de „bine”, încât nu mai era nevoie să ceară mai mult decât le oferea patronul stat. Și, trăind atât de „bine”, la ce mai era nevoie de grevă?

Nu spun că uneori nu se fac abuzuri în cazul unor greve, fiind afectați cetățeni care nu au nici o tangență cu obiectul grevei.

Referitor la liderii sindicali care au politizat sindicatele până la dispariția acestora, se pot discuta multe. Începând cu pregătirea lor pentru a conduce sindicatul și terminând cu moralitatea lor. Când greva se desfășoară în termenii stabiliți de legile țării, aceasta nu trebuie condamnată chiar dacă reminiscențele totalitariste din mintea noastră ne împiedică să acceptăm această formă de protest social. Că greva evoluează și ea o demonstrează variatele forme pe care le ia în funcție și de mentalitatea popoarelor și de atitudinea lor față de muncă. Aș da ca exemplu greva de tip japonez.

Spre deosebire de d-l Pecican, eu consider că greva este o formă de manifestare a libertății și a drepturilor omului, și nu o îngrădire a libertății.

I. IERCAN

SĂ NU NE FURĂM CĂCIULA!

(Urmare din pagina 1)

Normal, dacă te gândeai la situația deloc roză a PDSR-ului în Parlament unde acesta părea la un moment dat pur și simplu suspendat: PD-ul i se declarase dușman pe față, PNL-ul, dintr-un orgoliu stupid, renunțase la colaborare, cu PRM-ul orice punte era tăiată dinainte, din motive prea bine cunoscute, UDMR-ul rămânând singurul partener cât de cât viabil. Și serios. Așa cum, de altfel, s-a și dovedit. Spre deosebire de celelalte partide din Opoziție care, cum se vede, fac doar figurație. Deci, ***în asemenea condiții, Adrian Năstase a avut curajul să facă ceea ce n-a făcut nimeni până la el, treabă care dacă ar fi singura din guvernarea sa și tot ar merita să fie amintită.***

Premierul, însă, cum ziceam, este un om abil, el intuind foarte exact conjunctura în care se mișcă, o conjunctură favorabilă, de unde și dezinvoltura cu care tratează Opoziția ca și unele gesturi gratuite, de imagine. Între acestea și chestia cu autodemisia, ori cel pomenit la începutul acestor rânduri, respectiv așa-zisa înghețare a prețului apei calde și căldurii. Lăsând la o parte faptul că măsura cu stoparea prețului gigacaloriei urmează a se aplica din iulie, ***deci, la câteva luni bune după încheierea sezonului rece***, ea nu are nici o valoare și din alt punct de vedere. Despre ce este vorba? Cum se știe, în urmă cu două luni același guvern a decis trecerea unor termocentrale în administrarea consiliilor locale, hotărâre contestată cu vehemență de către toți noii „proprietari” care s-au lepădat de „darul” guvernului ca de ucigă-l toaca! Normal, întrucât acesta, ținând seama de costurile sale uriașe, reprezintă o povară imposibil de dus de către oricare consiliu. Dar, despre aceste lucruri s-a scris și nu o dată, mai ales că printre „fericiții” noi proprietari ne numărăm și noi, Aradul. Dându-și seama că a cam forțat nota, cu obligarea preluării CET-urilor de către primării, ***Adrian Năstase a încercat să-i îmbuneze întrucâtva pe primari prin statuarea dreptului acestora de a-și stabili singuri prețul gigacaloriei.*** Adică există un preț pe țară al gigacaloriei, preț de referință, cum i se spune, stabilit de către guvern și care de la 1 iulie va fi de 600.000 de lei, acesta fiind însă unul orientativ, primăriile și consiliile locale fiind cele care stabilesc prețul exact al gigacaloriei.

Evident, că prețul local al acesteia va fi mult peste prețul de referință pentru simplul motiv că jumătate din subvențiile pentru căldură și apă caldă se acoperă de către consiliile locale. Și, deci, ***cu cât prețul plătit de către populație va fi mai mare, cu atât cuantumul subvențiilor suportate de către primării va fi mai mic. Or într-o asemenea situație, când prețul gigacaloriei este la latitudinea consiliilor locale și a primăriilor, treaba cu „înghețarea prețului” ei nu are nici o noimă.*** Iar dacă Adrian Năstase s-a gândit cumva la înghețarea prețului de referință al gigacaloriei, deci la cei 600.000 de lei - care va intra în vigoare de la 1 iulie - iarăși nu are nici un sens, pentru că nici un primar nu va putea stabili prețul local al gigacaloriei sub 600.000 de lei, ba, dimpotrivă, deja unele consilii locale au mărit - în virtutea dreptului care li s-a acordat - prețul gigacaloriei la 1 milion și chiar la 1.500.000 de lei.

Și, atunci, cum rămâne cu „umana” și atât de mediatizata înghețare a prețului gigacaloriei stabilită de către guvern? ***Are rost să ne furăm căciula?!***

Ieri, în ședința extraordinară a Consiliului Local Municipal

DOREL POPA L-A ÎNFRÂNT PE OVIDIU MARIAN

Ieri, în ședința extraordinară a CLM, primarul Dorel Popa a dat lovitura de grație lui Ovidiu Marian. În numai câteva zile, Dorel Popa a reușit să-și atragă de partea sa majoritatea consilierilor municipali. Astfel, cu 18 voturi pentru, a fost adoptat un proiect de hotărâre privind „reorganizarea SC GOSPODĂRIRE COMUNALĂ și S.C. SALUBRITATE S.A."

Pe cât de neutră în denumire, pe atât de multe implicații are această hotărâre de consiliu! Prin ea, Ovidiu Marian, directorul actual al S.C. GOSPODĂRIRE COMUNALĂ rămâne practic fără obiectul muncii! Asta deoarece, Gospodărirea va fi absorbită de Salubritate.

Doi ani i-au trebuit primarului Dorel Popa să-l înfrângă de maniera aceasta pe Ovidiu Marian. N-a reușit anul trecut atunci când a invocat o Ordonanță a Guvernului care stabilea cadrul pentru reorganizarea serviciului de Salubritate. N-a avut majoritatea în consiliu și încercarea sa a dat greș. Ieri a venit cu lecțiile mult mai bine făcute, iar votul nu a fost decât o formalitate.

JOCURI FĂCUTE

În momentul în care s-a pus în discuție hotărârea de absorbție a Gospodăririi de către Salubritate, a luat cuvântul **Ovidiu Marian: „Eu nu vreau să aduc amendamente la această hotărâre. Nu are sens. Jocurile sunt făcute! Doresc însă să vă spun niște lucruri. Gospodărirea Comunală este o societate mai puternică și mai rentabilă decât Salubritatea. Nu are datorii cum are Salubritatea. Prin urmare, fuziunea trebuia să se petreacă invers. În plus, nu știm dacă lucrurile vor merge mai bine după ce Salubritatea va absorbi Gospodărirea Comunală. Nu există nici un studiu în acest sens. Oricum vă felicit că după doi ani ați reușit să desființați o societate comercială care funcționa bine."**

Ovidiu Marian a spus aceste cuvinte - privindu-l pe **Dorel Popa.** Acesta i-a dat un răspuns cu zâmbetul pe buze: **„Am fost vizat de către dl. Marian de parcă eu am luat acea Hotărâre de Guvern privind serviciile publice de salubrizare a localităților. Astăzi nu se face decât să se aplice respectiva hotărâre, în speță H.G. 87/2001."**

În acest moment a luat cuvântul **Marcel Chișcan: „Cu regret, dar trebuie să vă contrazic dom' primar. Interpretați cum vă convine un act normativ. De fapt vă deranjează că Ovidiu Marian e director la o firmă care merge."**

Cum era de așteptat, au sărit cu gura și consilierii aflați de partea primarului **Dorel Popa.** Primul dintre ei a fost **Petre Blajovici: „Ce-i rău că respectăm Ordonanța 87. Vom face un singur stăpân și dăm Aradului o altă față. Gândiți-vă numai ce mafie e în cadrul cimitirelor!?"**

Ca de obicei, **Rodica Borza** n-a scăpat prilejul să-l lovească și ea pe **Ovidiu Marian,** spunând: **„În 2001, Salubritatea a avut un profit de 2,5 miliarde de lei. Gospodărirea Comunală are datorii la Salubritate, fapt pentru care am acționat în judecată Gospodărirea. Apoi, ce-i cu miliardul dispărut de la Gospodărirea Comunală. Mai putem noi da credit unei astfel de conduceri a Gospodăririi."**

În acel moment, **Ovidiu Marian** a explicat **Rodicăi Borza** că datoriile societății pe care încă o conduce au rezultat pentru că nu a plătit de două ori gunoiul pe care nu l-a ridicat Salubritatea decât o singură dată.

Când a plusat arătând că profitul Salubrității este „fabulos" de a luat bani împrumut ca să-și plătească salariații, a izbucnit, **Dorel Popa: „Văd că se face multă morală! Cine mai este în atâtea consilii ca acela care acum face morală! Mai bine luăm un om de pe stradă să facă morală."**

Într-un moment de maximă sinceritate **Petre Blajovici** a dat drumul unei întrebări dezarmante: **„Oare de ce nu vă aveți ca frații, voi, societățile din subordinea C.L.M. Arad?"**

Pentru răspuns, îi sugerăm d-lui Blajovici să-și chestioneze șefii de partid, plus câțiva colegi consilieri care, pe hârtie, se află în opoziție!

Până când se va dumiri și dânsul să mai prezentăm, întrebarea care a pus-o Adrian Mureșan: **„Dar cum rămâne cu Strandul?"**

MIZA - ȘTRANDUL!

O explicație la „problema strandului" ne-a oferit-o Ovidiu Marian. Asta după ce consilierii au hotărât absorbția Gospodăririi Comunale și angajarea unei firme de consultanță care să indice politica managerială pentru noua firmă.

– D-le Marian, cum vedeți hotărârea de azi?

– Nu-i normal ca o societate falimentară, cum este Salubritatea, să preia una profitabilă ca Gospodărirea.

– Atunci, de ce s-a întâmplat aceasta?

– Miza a fost Strandul, nu spațiile verzi! Se dorește vânzarea Strandului. Dacă acest lucru nu se va întâmpla în sezonul acesta, se va produce mai mult ca sigur anul viitor.

– Astăzi ați fost înfrânt...

– Recunosc că este primul eșec de proporții de când sunt consilier municipal. Dar când mă gândesc câte forțe s-au coalizat timp de doi ani împotriva mea, vă spun sincer că sunt mândru. Înseamnă că am fost un adversar bun și rămân.

Am fost un om care nu a făcut opoziție de dragul opoziției, ci în interesul cetățenilor.

– Credeți că veți ajunge în conducerea noii societăți?

– Nu mă interesează un post în noua societate. Oricum, mâine (nr. azi) voi organiza o conferință de presă la Strand. Vă voi spune mai multe atunci. Să veniți și cu un foto să fotografiați cât arată de bine Strandul. Peste un an nu se mai știe cum se va înfățișa...

ÎNCĂ UN PAS PENTRU PRELUAREA CET-ULUI

Un alt punct important de pe ordinea de zi a fost „constituirea societății comerciale de producere și distribuție a energiei electrice și termice denumită „S.C. Centrală Electrică de Termoficare Arad S.A." Practic, este vorba de societatea aflată în subordinea CLM care va prelua CET-ul și se va ocupa de buna lui desfășurare.

Noul CET are ca acționar majoritar CLM Arad (98,49%) plus Arterm, Recons, TOP SA și Administrația Patrimoniului Local care dețin fiecare 0,4% din acțiuni.

Discuțiile pe marginea acestui subiect au vizat și oportunitatea constituirii noii societăți, în măsura în care protocolul de primire-predare nu a fost semnat cu Termoelectica București.

În cele din urmă, s-a concluzionat că **„este mai bine să fim pregătiți pentru negocieri, ca să nu ajungem în situația ca Aradul să se trezească neavând funcționalitate"** (Gavril Popescu).

◆◆◆

Cum proiectul de hotărâre privind avizarea tarifelor la energia termică și electrică a CET Arad, în care se propunea o majorare a tarifelor, a fost scos de pe ordinea de zi, celelalte puncte au fost votate în viteză.

Astfel: s-au aprobat 90 de milioane de lei pentru planul urbanistic de detaliu privind amplasarea „Statuii Libertății"; s-au dat trei miliarde de lei pentru recensământ; a mai fost pusă la punct strategia de salubrizare a municipiului * consilierii au luat act despre stadiul elaborării planului strategic al municipiului, făcut cu coordonarea și pe banii unei firme de consultanță din Canada.

NICOLAE OPREAN
Foto: **ONORIU FELEA**

POTOPUL DISPONIBILIZĂRILOR LOVEȘTE ȘI ARADUL

Ședința de ieri a Comisiei de dialog social desfășurată la Prefectură a început exploziv, cu Vasile Dârzu de la Cartel Alfa care a părăsit sala. Nu înainte de a-i blama pe organizatori: „Sunteți niște bolșevici! Cine nu-i cu voi e împotriva voastră!". Dârzu s-a supărat că nu era trecut pe protocolul de colaborare pentru punerea în aplicare a Acordului Social. Subprefectul Florin Remețan l-a pus la punct: „B.N.S. și Cartel Alfa nu au vrut să semneze acest protocol nici la nivel național. Sunt trecuți doar cei care vor să semneze actul." Ceilalți sindicaliști prezenți au căzut de acord ca protocolul să fie semnat peste o săptămână după ce fiecare vor veni cu modificările dorite. În principiu, protocolul se va încheia între sindicate-patronat-administrația publică locală - care se angajează să susțină, în limita competențelor, acordul social.

Directorul Agenției Județene pentru Ocuparea Forței de Muncă Arad (A.J.O.F.M.) - Ștefan Pascu a prezentat noile facilități oferite de lege celor care nu au loc de muncă sau un venit.

Au început disponibilizările la ARIS

Președintele C.N.S.R.L. Frăția - Lucian Lagșaghi i-a informat pe cei prezenți că la A.R.I.S. situația e „deosebit de tensionată" iar oamenii sunt deja în curte. Lagșaghi spune că investitorul german s-a retras iar „patronii români" au trecut la disponibilizări. Este vorba de 262 de persoane - ceea ce înseamnă 262 de familii care trăiesc mai intens spaima zilei de mâine. S-a făcut apoi precizarea că, numai Adunarea Generală a Acționarilor de la S.C. ARIS putea hotărî disponibilizările. Cert este că, potrivit subprefectului Florin Remețan, A.P.A.P.S.-ul (Autoritatea pentru Privatizarea și Administrarea Participațiilor Statului) - nu a dat undă verde pentru disponibilizări. Chiar dacă este încă în cârje - după operația suferită la genunchi - Remețan se va deplasa în această dimineață la ARIS să lămurească problema. Prezent la discuțiile de ieri, reprezentantul A.P.A.P.S. Arad - Pavel Cristea - a afirmat că nu crede că investitorul german se va retrage. „Din informațiile pe care le am, neamțul așteaptă să se anuleze datoriile către stat. Către furnizori va plăti totul...", a comentat Cristea. El a precizat că, conform declarațiilor premierului Năstase procesul de privatizare va fi accelerat. Cert este că problema A.R.I.S.-ului tinde să devină tot mai nebuloasă.

Nici din sistemul de apărare veștile nu sunt prea bune. Conform H.G. 170/2002 de la 1 mai urmează să se facă 350 de disponibilizări din rândul cadrelor active arădene.

Greva generală în sistemul sanitar?

Foto: VIOREL MUSCA

Liderul sindicatului „Sanitas", Delia Bonca, a afirmat că după ședința Consiliului Național din 11 aprilie situația poate deveni explozivă. Trecând prin toate procedurile legale ale protestului se va putea ajunge la ... GREVĂ GENERALĂ. Asta va duce inevitabil la paralizarea întregului sistem sanitar din județ. Delia Bonca s-a declarat mirată de faptul că banii pentru sănătate se adună - există - dar nu se regăsesc în sistem! Ea a dat exemple din județ unde situația este de-a dreptul tragică: Spitalele din Dezna, Mocrea, Căpâlnaș. **„Spitalele din țară nu trebuie desființate. Dacă în felul ăsta se va face reforma în sistemul sanitar, nu vom intra niciodată în Uniunea Europeană"**, a apreciat Bonca. Vicepreședintele Consiliului Local - Gheorghe Falcă - nu a scăpat prilejul de a puncta: „Noi am trimis o sumă de bani - de peste 1 milard - la Consiliul Local Lipova, cu destinația Căminul de Bătrâni. Banii au ajuns în altă parte... O mare vină poartă -secretarul primăriei - care nu are studii superioare - și contabilul. Secretarul, care trebuie să aplice legea, dacă o știe, a semnat hotărârea C.L. Lipova..." Referitor la banii care se colectează din județul nostru pentru sănătate, Falcă e de părere că o bună parte din ei ar trebui să rămână la Arad.

Sclavie la Sântana?

Lucian Lagșaghi a adus în discuție situația de la Elektrokontact Sântana unde lucrează 500 de salariați. Negocierile pentru semnarea contractului colectiv de muncă cu administratorul german au intrat într-un impas. S-a declanșat conflictul de muncă și există posibilitatea să se ajungă la grevă.

Lagșaghi spune că la societatea sus-amintită se fac încălcări ale legislației muncii: „Femeile făceau norma fără nici o problemă acum 2-3 ani iar acum abia se descurcă. Volumul și ritmul de muncă e mult prea mare. Nu înseană că dacă vine un investitor străin acesta are dreptul să facă sclavie, bătaie de joc sau încălcări ale legislaiei muncii." Firma germană în cauză intenționează să deschidă un punct de lucru și la Păncota unde se vor crea alte 600 de noi locuri de muncă... Directorul Direcției Muncii, Victor Neamțiu, a promis că va merge personal în control a firma Elektrokontact. El a mai precizat că toate firmele străine au fost în regulă la început iar mai apoi, după ce au pus șefi români au împrumutat puțin din „șmecheriile" păguboase de tip balcanic.

OLIMPIU BULZAN

Avancronica etapei

ÎN CAZARMA ASA-ULUI, DUPĂ PUNCT(E)

Pe stadionul „Municipal" din Târgu Mureș suporterii arădeni au ocazia să-și ia revanșa pentru lipsa forțată din meciul tur, când F.R.F.- ul a ferecat porțile bătrânei arene a baronului Neuman în urma incidentelor înregistrate la întâlnirea UTA - F.C. Bihor. În toamna anului trecut, „textiliștii" au câștigat și fără sprijinul tribunelor și așa, din victorie în victorie, după ani buni de iluzii și așteptări, au imensa șansă de a reintroduce Aradul în circuitul Diviziei A. Pentru adeverirea visului, „alb-roșii" nu au altceva de făcut decât să țină cu dinții de fotoliul de lider, la care mai aspiră F.C. Baia Mare și Extensiv Craiova. Următorul joc important pentru băieții lui Ionuț Popa se va juca sâmbătă, în „bârlogul" unei echipe amenințate cu retrogradarea, ASA Târgu Mureș. Prin prisma acestei situații se anunță un duel cu cuțitele pe masă, în care combatantele întrevăd aceeași finalitate, părăsirea terenului cu toate punctele în desagă.

În acest sens, principala preocupare a staffului utist a fost recuperarea unor jucători importanți în angrenajul echipei și - în mare măsură - s-a reușit acest lucru. Panaitescu, Panin și Zaha au rezistat testului cu West Petrom Pecica și mai mult ca sigur vor alcătui defensiva liderului la Târgu Mureș. Defensivă ce îl va mai cuprinde - probabil - pe Tiberiu Bier, cu condiția ca acesta să scape de gripa ce-l chinuie în aceste zile. În caz contrar, căpitanul „primaverei" Demian este pregătit să intre în luptă. Restul compartimentelor sunt aproape complete, indisponibilitățile lui R. Frîtea și A. Drăgan trecând neobservate atâta timp cât titularii vor evolua la adevărata lor valoare. „Principalul" Popa este convins că elevii săi au asilimat partitura tactică necesară unui joc din deplasare, dar se teme puțin de arbitraj care **„dacă a fost așa cum a fost într-un meci de acasă, cel cu Pandurii, afară el poate deveni prohibitiv"**, a spus Mister.

De cealaltă parte, târgmureșenii s-au pus serios pe picioare după o primă parte a campionatului nu tocmai reușită. Au sosit câțiva jucători experimentați, situația financiară s-a redresat vizibil, iar Primăria, prin achiziționarea a 2.300 de scaune de pe regretatul „Wembley", se implică în crearea unei imagini cât mai favorabile în jurul fenomenului fotbal. Fără a avea probleme majore de lot, antrenorul I. Fodor speră ca băieții săi să îngenuncheze liderul pentru că altfel vor intra definitiv în „hora retrogradării".

Cu speranța ca echipa fanion a Aradului să bifeze cea de-a patra victorie în campania de primăvară, vă prezentăm formațiile probabile: **ASA:** Farkas - Asztalos, Bucur, O. Kovacs, Szigmond, Otvos, Borz, Lorinczi, Cl. Șomfălean, Vlasiu, C. Luca. **UTA:** Huțan - Panin, Bier (Demian), Zaha, Panaitescu - Mărginean (Buhuș), Todea, Luca, Ciubăncan - Miculescu, Ianu.

Meciul va fi arbitrat de Alexandru Diaconu (București), care va fi ajutat de Mirel Albon (Cluj-Napoca) și Ioan Onicaș (Zalău). Observator din partea F.R.F. este Ioan Mureșan, din Capitală.

Celelalte întâlniri ale etapei cu numărul 20 sunt: F.C. Bihor - Pandurii Tg. Jiu, F.C. Baia Mare - „U" Cluj, CSM Reșița - Minaur Zlatna, Apulum A. Iulia - Jiul Petroșani, Extensiv - Gaz Metan Mediaș, Poli Timișoara - Internațional Pitești, Ind. Sârmei Câmpia Turzii - Olimpia Satu Mare.

În final, vă prezentăm situația la zi al seriei a II-a a Diviziei B, după disputarea meciului restant F.C. Baia Mare - Jiul Petroșani, scor 1-0.

CĂLIN MNERIE

În tur, partida de la Arad s-a jucat cu tribunele goale. Mâine,la Târgu Mureș suporterii ASA-ului vor încerca să-și conducă favoriții spre victorie. Mai rămâne ca și „textiliștii" să fie de acord cu acest lucru...
Foto: V. MUSCA

CLASAMENT

1. UTA	18	14	1	3	30-14	43	(+13)
2. Baia Mare	19	12	3	4	36-15	39	(+12)
3. Extensiv	19	11	4	4	33-14	37	(+10)
4. F.C. Bihor	18	8	6	4	28-15	30	(+3)
5. I.S.C.Turzii	19	9	3	7	27-20	30	(+3)
6. Apulum A. Iulia	19	8	6	5	31-26	30	(+3)
7. CSM Reșița	19	8	5	6	20-24	29	(+2)
8. Pandurii	19	7	7	5	17-14	28	(-2)
9. I. Pitești	19	7	4	8	28-28	25	(-2)
10. Gaz Metan[x]	19	8	6	5	27-15	23	(-7)
11. ASA Tg.Mureș	19	7	2	10	18-31	23	(-7)
12. „U" Cluj	19	5	5	9	26-25	20	(-10)
13. Minaur Zlatna	19	5	5	9	16-25	20	(-10)
14. Olimpia S. Mare	19	6	1	12	31-39	19	(-8)
15. Jiul Petroșani	19	3	3	13	16-38	12	(-18)
16. „Poli" Timiș[xx]	19	1	3	15	12-53	0	(-21)

x - Echipă penalizată cu șapte puncte
xx - Echipă penalizată cu 15 puncte, în acest moment mai având un pasiv de 9 puncte.

Lovitură de teatru în cazul „Ceahlăul- Dinamo"

MTS A SUSPENDAT HOTĂRÂREA FRF

Ieri, la orele prânzului, o comisie a Ministerului Tineretului și Sportului, desemnată să analizeze cazul „Dinamo-Ceahlăul", a decis suspendarea hotărârii Federației Române de Fotbal, cu privire la sancțiunile dictate de către Comitetul Executiv al FRF, în urma disputării partidei dintre Ceahlăul Piatra Neamț și Dinamo.

Au fost analizate memoriile celor două cluburi, cât și documentația FRF, hotărându-se reluarea procedurii, cu respectarea prevederilor statutare în materie, deoarece s-a constatat că este încălcat statutul FRF, cu privire la procedura pentru determinarea faptelor și aplicarea sancțiunilor.

Conform statutului FRF, acest caz trebuia analizat mai întâi de Comisia de Disciplină, apoi de Comisia de Apel și - în final - de Comitetul Executiv, însă FRF a trimis cazul direct la Comitetul Executiv, acolo unde hotărârile sunt definitive și inatacabile.

Imediat după ședința de la MTS, cei de la FRF au anunțat că luni se va întruni Comisia juridică și se va stabili - exact - căile prin care va fi reanalizat „cazul Ceahlăul - Dinamo".

Așadar „lovitura de teatru" s-a produs, iar cel mai important amănunt e acela că - pentru prima oară - MTS reușește să se bage în intimitatea FRF, dovedindu-se, astfel, că forul fotbalistic românesc este - totuși - vulnerabil și nu poate face orice, așa cum se credea până acum. Așteptăm - acum-alte ședințe și - poate - tot la Comitetul Executiv se va ajunge, dacă cele două cluburi nu vor fi mulțumite de decizii. Dar, cum arbitrul și observatorul nu au scris în rapoarte, că ar fi fost ceva putred, s-ar putea ca Dinamo și Ceahlăul să scape basma curată, din lipsă de dovezi.

LEO SFÂRA

Tenis - Cupa Davis

PAVEL - KOUBEK, ÎN DESCHIDERE

Ieri, la hotelul „Iaki" din Mamaia, a avut loc tragerea la sorți pentru stabilirea meciurilor din cadrul partidei România - Austria, contând ca tur secund al Grupei I a Zonei Euro-Africane.

Gică Hagi și Andreea Răducan, cei doi responsabili cu extragerea bilelor din urne, au stabilit că - astăzi - în deschidere, de la ora 13,00, la sala Sporturilor din Constanța, se vor întâlni Andrei Pavel și Stefan Koubek. În celălalt joc, Adrian Voinea va da piept cu Jurgen Melzer.

Sâmbătă, de la ora 13,00, la dublu, perechea Andrei Pavel - Gabriel Trifu va evolua în compania „dublului" Alexander Peya- Julian Knowle, iar duminică, de la aceeași oră, Andrei Pavel - Jurgen Melzer și Adrian Voinea - Stefan Koubek.

LEO SFÂRA

Programul competițiilor

■ **Fotbal.** În Divizia C, sâmbătă, ora 11, se dispută meciurile: **ACU Arad - Minerul Lupeni și West Petrom Pecica - Inter Petrila.**

• În Divizia D - Rowo, **astăzi, ora 16:** Universitatea Arad - Armonia Ineu. **Sâmbătă, ora 16:** Frontiera Curtici - Crișul Chișineu Criș, Șoimii Pâncota - Romvest Arad. **Duminică, ora 16:** Tricoul Roșu Satu Nou - Șoimii Lipova, Șiriana Șiria - Comera Arad, Înfrățirea Iratoșu - Victoria Nădlac, Progresul Pecica - Vulturii Socodor (ora 11,30). Gloria Arad stă.

■ **Handbal.** Sâmbătă, ora 11,30, la Sala Sporturilor „Victoria", în cadrul Diviziei A la handbal masculin, are loc meciul: **HC Safilar Arad - LPS CSȘ Banatul Timișoara.**

■ **Atletism.** Astăzi, de la ora 10, pe Stadionul Gloria, are loc etapa județeană a Crosului elevilor, pentru gimnaziu și licee.

CINEVA MINTE ÎN RELAȚIA FC UTA - CLM ARAD?

Primarul Aradului, dl. Dorel Popa a început ședința C.L.M., de ieri, cu o întrebare: **„Îi cineva de la UTA? Galeria, conducerea clubului, nu-i nimeni? Dacă nu sunt, nu sunt".** Și tot domnia s-a a ținut să precizeze: **„Îl salutăm pe domn prefect, venit printre noi, inclusiv pentru UTA".** Apoi, dl. Dan Ungureanu, prefectul județului a făcut un apel către consilieri să caute soluții pentru ajutorarea echipei de fotbal UTA, în vederea promovării acesteia în Divizia A.

Dorel Popa l-a completat: **„Mă surprinde absența celor de la UTA. Nu știu ce să mai înțeleg. Vor să-i ajutăm, dar ei nu vin aici."**

Surprinși, l-am căutat pe președintele UTA-ei, Marin Lupaș, care, după ce s-a convins că nu e o glumă de 1 aprilie, ne-a declarat: **„Pe noi nu ne-a invitat nimeni la ședința CLM, de ieri. Parcă e diversiune..."**

Vom reveni în ziarul nostru de mâine, pentru că vrem să aflăm cine minte în relația FC UTA - CLM Arad.

D. SCRIDON

Tenis de masă

PÂNĂ ÎN OPTIMI, LA DUBLU MIXT

Campionatele Europene de tenis de masă de la Zagreb sunt în plină desfășurare. În cadrul probei de dublu mixt, Mihaela Steff și Adriana Năstase (CSM Arad PAB) au fost eliminate în optimile de finală ale competiției, făcând pereche cu Adrian Crișan (România) respectiv Lupulescu (Iugoslavia). Ele continuă însă cursa la dublu fete și la simplu, unde au ajuns în turul 2 pe tabloul de concurs.

A.H.

Fotbal - juniori republicani

TELECOM ȘI A.C.U. SE BAT PENTRU SUPREMAȚIE LA JUNIORI MARI

După ce săptămâna trecută v-am prezentat situația UTA-ei în campionatele naționale de juniori republicani, acum a venit rândul acelorași juniori A și B, dar la nivelul echipelor de Divizia C ori cluburi sportive școlare.

JUNIORI MARI

Interesantă luptă dintre Telecom și A.C.U. pentru câștigarea seriei a 16-a. În acest moment trupa prezidată de Gh. Marinca are un ușor avantaj, dar bătălia e departe de a fi încheiată. De-o fi una, de-o fi alta, e bine că Aradul va avea o echipă la „zona" C.N. de juniori republicani pentru echipe de eșalonul trei și școli sportive.

Rezultatele etapei a 17-a:

CSU Poli Timișoara - West Petrom Pecica 4-1; Tricotaje Ineu - Electrica Timișoara 6-0; ACU Arad - CSȘ Timișoara 0-1; Telecom Arad - Unirea Sânicolaul Mare 6-0; CSȘ Lugoj - Inter Arad 4-1; Minerul Moldova Nouă - a stat.

CLASAMENT

1. Telecom	16	14	0	2	60-12	56
2. ACU Arad	15	12	1	2	43-8	49
3. CSȘ Timișoara	16	9	3	4	30-21	39
4. CSȘ Lugoj	16	9	0	7	39-31	36
5. Tr. Ineu	15	7	3	5	34-21	31
6. CSU Poli T.	15	6	2	7	24-29	26
7. Minerul M.N.	15	5	2	8	22-34	22
8. West Petrom	16	5	1	10	25-41	21
9. Electrica	16	3	2	11	25-47	14
10. Sânicolaul M.	15	3	2	10	18-47	14
11. Inter Arad	15	2	4	9	19-48	12

Pentru victorie se acordă patru puncte, la meci egal - un punct și nici unul, la înfrângere.

JUNIORI MICI

Din păcate, lucrurile nu stau prea bine pentru echipele arădene la această categorie de vârstă. Cel mult, Telecomul ar putea fi arbitrul seriei, în duelul Sânicolau - Lugoj.

Rezultatele etape a 17-a:

CSU Poli - West Petrom 4-0; Tricotaje Ineu - Electrica 4-1; ACU Arad - CSS Timișoara 2-4; Telecom Arad - Unirea Sânicolaul Mare 0-1; CSȘ Lugoj - Inter Arad 4-2; Minerul Moldova Nouă - a stat.

CLASAMENT

1. Sânicolaul M.	15	11	1	3	47-16	45
2. CSȘ Lugoj	16	11	1.	4	48-26	45
3. Telecom	16	8	3	5	37-18	35
4. CSȘ Timișoara	16	8	1	7	31-32	33
5. Inter Arad	15	7	0	8	31-35	28
6. West Petrom	16	6	4	6	23-30	28
7. CSU Poli	15	6	1	8	23-21	25
8. Tr. Ineu	15	6	1	8	23-43	25
9. ACU Arad	15	5	4	6	26-26	24
10. Electrica	16	4	3	9	18-35	19
11. Minerul M.N.	15	2	3	10	17-40	11

* * *

În seria a IV-a, în cadrul etapei a 12-a: CSM Reșița - FC UTA 0-1 (la juniori mari) și 4-3 (la juniori mici).

DANIEL SCRIDON

Deși are trapă panoramică încă nu i-am pus scaun ejectabil.

Noua Clasă E. O chestiune de pasiune.

► De ce să faci sport extrem dacă-ți poți lua un Mercedes-Benz din noua clasă E? Opt variante de motorizare, care mai de care, suspensie semi-activă cu aer. Pe moment, în loc de parașută de frânare i-am pus frâne cu control sensotronic. Și deși trapa panoramică e destul de mare cât să încapi prin ea, în loc de scaune ejectabile, deocamdată ne mulțumim cu scaunele electrice multi-contur. Ca să simți mai bine ce o să ți se întâmple. Dar am vorbit prea mult. E timpul să curgă adrenalina.

Mercedes-Benz

The future of the automobile

Din 8 aprilie în toate showroom-urile Mercedes-Benz.

Dealeri Mercedes-Benz: București - AUTO ROM - tel: 01 / 224 00 20 - 25, SC B&B VIFOR SERVICE - tel: 01 / 410 11 16; Arad - AUTO SCHUNN - tel: 057 / 286 680; Baia Mare - LAMARR & COMPANY - tel: 062/ 222 768; Brașov - CASA AUTO - tel: 068 / 337 272; Cluj - RMB INTER-AUTO - tel: 064 / 438 121; Constanța - AUTOSTAL SERVICE - tel: 041 / 642 491; Craiova: POPECI AUTO - tel: 051 / 412 669; Galați - SF TEX - tel: 036 / 324 320; Iași - CASA AUTO IAȘI - tel: 032 / 272 333; Oradea - CASA AUTO ORADEA - tel: 059 / 479 830; Pitești - BEATRICE - tel: 048 / 214 110; Sibiu - AUTOKLASS - tel: 069 / 229 657; Suceava - RESTACO - tel: 030 / 530 709; Târgu Mureș - ALIAT - tel: 065 / 253 057; Timișoara - RMB CASA AUTO TIMIȘOARA - tel: 056 / 216 945

TV supliment
ADEVĂRUL
Programele săptămânii 5-11 aprilie 2002

Fată vitregă pentru mama vitregă

Mama vitregă, de 94 de ani, a Lizei Minelli, a dat-o în judecată pe actriță pentru "rele tratamente aplicate unei persoane în vîrstă", acuzînd-o că a lăsat-o "sigură într-o casă întunecată", în timp ce ea însăși a plecat într-o luxoasă lună de miere, informează AFP.

Lee Anderson Minnelli afirmă că fostul ei soț Vincente Minnelli i-a garantat prin testament dreptul asupra casei din Beverly Hills unde locuiește. Ea a explicat că Liza Minelli - fiica lui Vincente Minelli și Judy Garland - nu și-a respectat datoria de a întreține casa. Liza Minelli s-a căsătorit la New York luna trecută. "În timp ce Liza se plimbă prin lume în luna de miere, după ce i-a hrănit pe cei 850 din cei mai apropiați prieteni cu un tort de trei metri, Lee Anderson Minelli este lăsată singură într-o casă întunecată, rece, la vîrsta de 94 de ani", scrie în plîngerea depusă de aceasta la tribunal.

Mama vitregă o acuză pe Liza că a pus casa la vînzare, dînd instrucțiuni agenților ei să o "alunge prin orice mijloace", i-a tăiat electricitatea, a concediat grădinarul și pe îngrijitorul piscinei, care a devenit din acest motiv "un focar de infecție periculos pentru sănătate și un cuib de insecte". Lee Anderson Minelli așteaptă ca justiția să o forțeze pe fiica sa vitregă să-i plătească toate facturile casei și să-i asigure accesul la un fond de un milion de dolari produs în urma vînzării casei.

EST TRANS CONSTRUCT
Vinde
ȚIGLE TIP JAMINA
MĂSURA ECONOMIEI TALE
CAL. I IMPORT UNGARIA
ARAD CALEA RADNEI NR. 262 TELEFON 252.258
(2365979)

BRITISH AMERICAN TOBACCO
ROMANIA

INTERBRANDS
Marketing & Distribution SRL
B.A.T. DIVISION

KENT LUCKY STRIKE PALL MALL VICEROY

British American Tobacco operates in 180 countries and has nearly 100 years of experience in international tobacco markets. With more than 320 brands we are the market leaders in over 50 countries, making two billion cigarettes every day. Our successful business is driven by more than 90,000 dynamic employees worldwide. Success, a global presence and continued growth - this is British American Tobacco

BRITISH AMERICAN TOBACCO's
exclusive distributor
INTERBRANDS MARKETING & DISTRIBUTION SRL
is in search for ambitious and dynamic candidates for the following position:
DISTRIBUTION REPRESENTATIVE (code no. 012)
with residence in

INEU

Requirements:
- University degree
- PC knowledge (Windows 95, MSOffice)
- Excellent communication skills
- Knowledge of English
- Able to work independently
- Willing to work long/flexible hours
- Clean driving licence
- Domiciled in Ineu

Responsibilities:
- Achievement of sales volumes, distribution and merchandising targets
- Controlling product availability in the market
- Provide accurate reports in order to ensure an effective communication with the management

Please send your CV with application letter and photo in attention of the Human Resources Department, at the following address:
Macul Roșu 1-3, București
or fax it to: (01) 210 06 93

All applications and interviews are strictly confidential.

NOU!
MAGAZIN AMET cu ARTICOLE DE UZ GOSPODĂRESC, AGRICOL ȘI GRĂDINĂRIT

Piața UTA, Bl. J9
Telefon 247.197

- ❒ scule
- ❒ unelte
- ❒ pompe
- ❒ hidrofoare
- ❒ furtune
- ❒ aspensoare
- ❒ vermurele
- ❒ stropitoare
- ❒ roabe
- ❒ betoniere
- ❒ plasă gard
- ❒ plasă rabitz
- ❒ plasă țânțari
- ❒ alte articole mărunte

PRIMĂVARA A VENIT, AMET ESTE PREGĂTIT!

(2365997)

TVR 1

7,00 Jurnalul de dimineață
7,30 Strict necesar - mag.
8,15 Pasiuni - s., rel.
(●) 9,00 Ultima noapte de dragoste - dramă, România, 1980
10,45 Reflecții rutiere
11,00 TVR Craiova
13,00 Tenis: România - Austria în Cupa Davis. În timpul transmisiunii: Jurnalul de prânz
17,00 Poveste de dragoste - cu Sorana Belciu
17,45 Pasiuni - s.
18,30 Corect
18,35 Careul de aur
19,15 Avanpremieră. Știri. Sport
19,35 România politică. Cu Tudor Barbu
20,00 Jurnal. Meteo. Sport
20,45 Curat Caragiale! Parol!
(●) 20,50 Ploaia de stele
22,20 Știrile de sâmbăta asta
22,50 Amy - s.
23,45 Jurnalul de noapte
(●) 0,00 Fratele - thriller, SUA, 2000
2,00 Jurnal - rel.
2,45 Curat Caragiale! Parol! - rel.
2,50 Infomania - rel.
3,50 Ploaia de stele - rel.
5,20 Amy - s. rel.
6,10 Careul de aur - rel.

TVR 2

7,50 Diminețile unui bărbat cuminte
8,50 Fete vesele - s.
9,15 Desene animate - rel.
10,05 Gata cu fumurile!
10,10 Zona crepusculară - rel.
10,35 Tată, am încurcat-o! - s.
11,00 Călătorind prin țară - rel.
11,30 Reforma la bani mărunți
12,00 Destine - rel.
12,25 Transilvania insolit - rel.
13,25 Știri
13,20 Plus 2002 - rel.
14,00 Desene animate
15,15 Televiziunea, dragostea mea! - rel.
16,15 Fețe
16,30 Camera de gardă
17,00 Primul pas
17,55 Știri
18,00 Știri regionale
18,30 Pe față
19,00 Clubul de vineri
20,00 Conspirații
20,30 Lumea rugby-ului
21,00 Zona crepusculară - s.
21,30 Telejurnal
22,00 D'ale lu' Mitică
23,00 Când mergi până la capăt - dramă, SUA, 1997
0,40 Remix
1,40 Timpul trecut: Templul pierdut din Java - rel.

PRO TV

7,00 Teo - rel. * Omul care aduce cartea
* Omul care aduce cartea
8,00 Știrile Pro TV - Ziarul dimineții tale
9,00 Tânăr și neliniștit - rel.
* Ro - rel.;
10,15 Provest - rel.
11,30 Familia Bundy - s., rel.
12,00 Total Recall - ultimele episoade
(●)14,00 Buletin de București - f., rel.
16,00 Tânăr și neliniștit - s.
17,00 Știrile Pro TV
* Vremea;
* Europa pur și simplu delicioasă
17,45 Teo
19,00 Știrile Pro TV
* Sport * Vremea
20,00 Rădeți cu oameni ca noi!
(●) 21,30 Indiana Jones și templul blestemat - aventură/comedie, SUA, 1984, cu Harrison Ford
(●) 23,45 Apartamentul lui Joe - comedie/muzical, SUA, 1996
* Știrile Pro TV * Pro TV te ascultă ce vezi
(■) 1,30 Asistenta - f. erotic
3,00 Rădeți cu oameni ca noi - rel.
(●) 4,30 Apartamentul lui Joe - f. rel.

ANTENA 1-TV ARAD

6,00 „Ispita"- ep.61
7,00 Observator
8,00 Cafeaua cu sare
9,00 Știri TVA- rel.
9,30 Pactul de stabilitate-rel.
10,00 „Soledad"- rel.
11,00 Te voi iubi mereu-ep.7,8
13,00 Știrile amiezii
13,15 MacGuyver - s.
14,00 Vecinii - rel.
16,00 Voltaj la Arad
16,30 Publicitate, promo
16,45 Știri TVA
17,15 Soledad - s.
19,00 Observator
19,45 Publicitate, promo
19,47 Știri TVA
20,00 Paparazii - emisiune de divertisment
22,00 Martorul - polițist, SUA,1985
0,00 Gânduri ascunse - thriller, SUA, 1992
1,30 Observator
2,30 Zile din viața noastră - s.
4,00 Cafeaua cu sare - rel.
5,00 Marius Tucă Show (r)

PRIMA TV

7,00 Luna sălbatică - s., rel.
8,00 ZID - emisiune matinală
12,55 Clip Art
13,00 Cu Tibanu' la pescuit și vânătoare
14,00 Eddie McDowd - s
14,30 Obiectiv
15,30 Viper - s.
16,30 Luna sălbatică - s.
17,30 MASH - s.
18,00 Focus
19,00 Camera de râs
19,30 Real TV
20,00 Vrei să fii miliardar?
21,00 Copiii spun lucruri trăznite
22,00 Partenerul ideal - comedie romantică, SUA, 1997
0,00 M.A.S.H. - s., rel.
0,30 Viper - s. rel.
1,30 Camera de râs - rel.

DISCOVERY

10,00 Mastermind pe Discovery
10,25 Aventuri culinare cu Greg și Max
10,55 Bărci de vis
11,20 Veterinari în Africa
11,50 S-a născut o stea
12,15 La lumina zilei
13,10 Cursa pentru Polul Sud
14,10 Misterele Asiei
15,00 Secretele incașilor
16,00 Capitole roșii
16,30 Povestiri de război: Evadare de la Auschwitz
17,00 Salvatorul grădinilor
17,30 Meșterul tâmplar
18,05 Aventuri la pescuit cu Rex Hunt
18,30 Clubul de pescuit
19,00 Mastermind pe Discovery
19,30 Construcții ingenioase
20,00 Jeff Crowin în Galapagos
21,00 Veterinari în Africa
21,30 S-a născut o mașină
22,00 Vânătorul de crocodili
23,00 Julia Roberts și urangutanii
0,00 Bodyguarzi
1,00 Mașini extreme

ANIMAL PLANET

8,00 Parcul maimuțelor
8,30 Pet Project
9,00 Vedete necuvântătoare
9,30 Salvați animalele
10,00 Salvați și salvatori
10,30 S.O.S. animalele!
11,00 Rase de câini
12,00 Acvanauții
12,30 Aventurile vânătorului de crocodili
13,00 Aventurile lui O'Shea
13,30 Parcul maimuțelor
14,00 Pet Project
14,30 Vedete necuvântătoare
15,00 O odisee africană
16,00 În lumea animalelor cu frații Kratt
16,30 Rase de câini
17,30 Veterinari în Africa
18,30 Salvați animalele!
19,00 Salvați și salvatori
19,30 S.O.S. animalele
20,00 Aventuri subacvatice
21,00 Universul naturii
22,00 Acvanauții
22,30 Aventurile vânătorului de crocodili
23,00 Aventurile lui O'Shea
23,30 Poliția veterinară americană
0,00 Asia neîmblânzită
1,00 Urgențe veterinare

ATOMIC TV

7,00 Selector
10,25 Reactor - rel.
10,30 Selector
11,00 Atomix - rel.
14,00 Interactiv
15,30 Proaspete și fierbinți
15,55 Reactor
16,00 Vot
17,00 Selector
19,00 Atomix
21,55 Reactor - rel.
22,00 Selector
23,00 Vibrații - rel.
0,00 Insomnia

BUDAPESTA 1

6,45 Lumea satului; 7,00 Matinal; **9,30 Topmodell - s.**; 10,00 Știri; 10,05 Magazin informativ; 10,05 Cultură; 11,00 Știri; **12,05 Pentru totdeauna - s.**; 13,10 Știrile prânzului; 14,00 Magazine regionale; 15,00 Știri; 15,05 Asta s-a întâmplat- 1992, martie - doc.; 16,00 Știri;16,05 Emisiunea pensionarilor; **16,30 Călătorie neașteptată** - s.; 17,30 Autozoo; 18,00 Izvor - sănătate și mod de viață; 18,30 Plimbări prin regiuni - doc.; 19,00 Știri; 19,15 Poveste; 19,35 Fereastra - mag. informativ; 20,30 Știri; **21,05 Alegeri 2002**; 22,37 Știri; 22,45 A fost odată...; 23,10 Știri; 23,30 Tema zilei; 23,45 Cultură; **0,00 Bărbatul înarmat** - f. acț. Canada, 1996; 1,25 Cronică carpatică

RTL KLUB

7,30 Calendar; 8,00 Clubul copiilor; 10,00 Clubul rețetelor; 10,10 Top Shop; **10,25 Julieta - s.**; 10,50 Tele-concurs; 11,40 Top Shop; 12,35 La prânz - magazin distractiv; 14,10 Teleconcurs; 15,00 Norm Show; **15,30 Vacanță aventuroasă - s. Franța**; 16,30 Doar un cuvânt - conc; 16,35 Clubul rețetelor; **16,45 Milagros - s.**; 17,15 Doar un cuvânt - conc.; **17,20 Pasiuni sălbatice - s.**; 18,10 Monika - show; 19,00 Întâlnirea - mag.; 19,30 Știri; 19,55 Fii și tu milionar!; 20,25 Fokus; **20,55 Între prieteni - s.**; **21,25 Oameni pe Lună** -show; **22,10 Knight Rider 2000** - acț. SUA; **23,55 Alegerea luptei** - dramă, SUA; 1,45 Știri; 2,05 Fokus; 2,35 Modă

VĂ RECOMANDĂM

PRO TV - (●) 21,30 INDIANA JONES ȘI TEMPLUL BLESTEMAT - aventură/comedie, SUA, 1984, cu Harrison Ford

RADIO EUROPA FM (89,3 MHz)

6,00-10,00 Deșteptarea - cu Gabi Dobroiu (7,00 Jurnalul de dimineață); 10,00 Europa Express cu George Zafiu; 13,00 Jurnalul de prânz; 13,30 România în direct cu R. Turcescu; 14,00 Drum cu prioritate cu Radu Constantinescu; 18,00 Jurnalul de seară; 18,30 Interviurile Europa FM; 19,00 Clubul de seară cu Denis Ciulinaru; 22,00 Jurnalul de noapte; 22,30 Infomania cu Dan Goanță; 23,00 Europa lângă tine

RADIO ARAD & RADIO CONTACT (99,1 MHz)

6,00 Lupta cu somnul; 8,00 Matinal café; 10,00 Tovarășii mei; 12,00 Pulsul zilei; 13,00 Sony Music Show; 14,00 Radio Deutsche Welle; 15,00 Muzica așa cum vrei; 17,00 Radio Vocea Speranței; 18,00 Radio France International; 19,00 Întâlnirea de vineri; 20,00 Bună seara, Arad!; 21,00 Seară de seară; 22,00 Vineri noaptea nu mi-e somn

OTV

6,00 S-a întâmplat aseară
7,00 Zori de zi
10,00 Teleshopping
10,15 La hanul lu' nea Mărin - Muzică populară
10,30 Contați pe noi, contați pe OTV!
13,00 România fără fard
13,30 24 de ore
16,00 Meserii și meseriași
16,30 24 de ore
18,20 Tărăboiul zilei
18,30 Condurățeanu întreabă
19,30 Film artistic
21,00 Dan Diaconescu - direct
23,00 Clubul cascadorilor
0,00 Vot

TELE 7 ABC

7,35 Știri
7,50 Videoclipuri
10,00 Tentații - rel.
11,00 Apel: Crima - s. rel.
12,00 Documentar - rel.
13,00 Videoclipuri
14,00 Septembrie - f. rel.
16,00 Reportaj 7abc - rel.
17,00 Jurnal european - doc.
17,30 Apel: Crima - s.
18,30 Telejurnal
19,00 Destinația: Germania - doc.
19,30 Concert
20,30 Misterele Bucureștilor - aventuri, România, 1983
22,20 Loto. Joker. Pariul Trio
22,45 Jazz
23,30 Știri. Sinteza zilei
23,45 Videoclipuri

TV ACASĂ

7,45 Din viață - rel.
8,15 Povești adevărate - rel.
9,00 Maria Belen - s., rel.
* Căsuța poveștilor - rel.
10,15 Vei fi a mea Paloma! - s. rel.
(●) 11,15 De 3 x femeie - rel.
12,15 Dragoste și putere - s. rel.
12,45 Salomé - s. rel.
13,40 Micutele doamne - s.
15,00 Dreptul la viață - s.
15,50 Căsuța poveștilor
16,00 Fiorella - s.
17,30 Taina din adâncuri - s.
18,30 Maria Belen - s.
19,30 Povestiri adevărate
* Vremea de acasă
20,00 Vei fi a mea, Paloma! - s.
* Vremea de acasă
(●) 21,00 De 3 x femeie
22,00 Salomé - s.
22,55 Dragoste și putere - s.
23,25 Povești adevărate - rel.
* Vremea de acasă
0,00 Fiorella - s. rel.
1,30 Sânge din sângele meu - s.
(●) 2,00 De 3 x femeie - rel.
3,00 Ia-mă acasă! - rel.
4,00 Acasă la români, cântămi lăutare! - rel.
5,00 Acasă la români (muzică populară) - rel.

HBO

8,00 Câinele meu Skip - aventuri, SUA, 2000
9,35 Eroi de fiecare zi - dramă, SUA, 1995
11,10 Pe platourile de filmare
11,35 Sexualitate virtuală - comedie, SUA, 1999
13,10 Croazieră cu peripeții - comedie, SUA, 1997
15,05 Totul pentru Celtica - comedie, SUA, 1996
16,40 Un loc liniștit - dramă, SUA, 1998
18,20 Ultima cursă - acțiune, SUA, 2001
20,00 Nu-i așa că e grozavă - dramă, SUA, 1999
21,40 American History X - dramă, SUA, 1998
23,40 Viața în trei - thriller, SUA, 2000
1,15 Crime în vis - suspans, SUA, 1999

TV RCS

8,30 Cafeaua de dimineață
9,30 Desene animate
10,00 Videoclipuri
10,15 Trei destine - s.
11,00 Știrile RCS - rel.
11,45 O oră cu Dani Dascălu
12,45 Videoclipuri
13,00 Animalele fraților Kratts - doc.
13,30 Radical Power - doc.
14,00 Știrile RCS 2 - rel.
14,35 Hit squad - comed.
15,00 Trei destine - s.
15.45 Videoclipuri
16,00 Emis. lb. maghiară
17,00 Vânătorul american - doc.
17,30 Ecoul străzii
18,00 Frumusețe și stil
18,15 Știrile RCS 1
19,00 Joia populară
20,00 Adrenalina
21,00 Provocările tehnologiei - doc.
21,30 Tradiții și folclor
22,00 Știrile RCS 2
22,35 Orașul de argint - film
24,00 Erotica

TV 2

6,50 Matinal; **10,00 Visători îndrăgostiți** - s.; **10,45 Rosalinda** - s.; 11,10 Neobișnuit - show; 11,40 Ofertă directă; 12,40 Noi, maghiarii; **12,50 Riviera** - s.; **13,35 Maggie - s.; 14,00 Arme inamice** - w., SUA, 1967; **15,40 A iubi până la pornire** - s.; 16,10 Concurs telefonic; **16,30 Lucecita** - s.; **17,30 Prieteni și iubiri** - s.; 18,00 Claudia; 19,00 Activ; 19,30 Fapte; **19,55 Buni prieteni - s.**; 20,25 Fără milă; 20,55 Poenbomba - em. distr.; 21,30 Fantastica Europa - La voi cum este? - emis. Friederikusz Sandor; **23,00 În capcana rețelei** - s. SUA; 23,30 Alegeri Ungaria; 0,00 Bună seara, Ungaria!; 0,45 Autoexpo; 1,15 Beri legendare - doc.: Dreher; **1,25 Scenariul crimei** - f. pol., SUA, 1991; 3,10 Activ - magazin;

DUNA TV

6,30 Matinal; 9,40 Ținuturi; 10,10 Portret; 11,05 Copiii lui Lumiere - doc. FR.; 12,50 Știri; 13,10 Religie - magazin; **13,40 Sărut mortal** - f. Ungaria, 1942; 15,10 Legenda despre țara șvabilor - doc. Ungaria, 1999; 16,10 Hungaria Litterata; **17,05 Prieteni la strand** - s. Germania; 18,00 Calendarium - magazin; 19,00 Știri; 19,30 Basme; 20,00 Mag. economic; **20,30 Halo, halo** - s. distr. Anglia, 1984; 21,00 Alegeri 2002 - partide, programe, candidați; 22,15 Versuri; **23,05 Întâlnire inevitabilă** - f. Ungaria; 23,45 Jurnal cultural; 0,15 Fără hotare - doc.; 0,45 Portret; 1,15 Știri

PRO 7

7,45 Taff - magazin; **8,35 Cine-i șeful? - s.; 9,05 Fam. Bundy - s.; 9,35 Orice e posibil** - s.; **10,05 După incendiu** - dramă, SUA, 1992; **12,05 Orice e posibil** - s.; **12,35 Roseanne** - s.; 13,05 Talk-show; 14,00 Sam; 15,00 Talk-show-uri; 18,00 Taff; **19,00 Prieteni - s.; 19,30 Sabrina - s.**; 20,00 Simpsonii - d. a.; 20,30 Galileo - mag. de știință; 20,55 Știri; **21,15 Dragă hoțule** - comed., Germania, 2001; 23,15 TV Total; 0,15 Elton TV; **1,10 League of Gentlemen** - s. Anglia; 1,45 Switch - parodie TV; 2,10 Total

TV 5

10,05 Zig Zag Café; 11,00 Jurnal TV5; **11,15 Copiii primăverii** - f. rel.; 13,05 Cifre și litere; 13,30 Jurnal France 3; 14,05 Fapt divers; **15,15 Copiii primăverii** - f. rel.; 17,00 Jurnal TV5; 17,30 Teleturism; 18,05 Piramida; 18,30 Întrebări pentru un campion; 19,00 Jurnal; **19,15 Copiii primăverii** - f. rel.; 21,00 Jurnal TSR; 21,30 Jurnal France 2, Alegeri 2002; 22,15 Asasinate politice: moartea faraonului; 23,05 Jurnal TV 5; **23,20 Răutăcioasa** - f.; 1,00 Jurnal RTBF; 1,30 Soir 3;

EUROSPORT

9,30 Fotbal magazin; 10,00 Fotbal - portret Nestor Rossi; 10,45 Yachting; 11,45 Golf; 12,45 Ciclism Clasica Gent-Wegelmen; 13,30 Curling CM: Canada-SUA; 14,30 Curling CM: Canada-Finlanda; 17,00 Ciclism - Turul Țării Bascilor, direct; 18,30 Curling CM 2002: SUA-Germania, direct; 20,30 Fotbal - jucători sud-americani: Brazilia; 21,15 Fotbal - portret Zinedine Zidane; 21,45 Box; 23,45 Fotbal - legende ale CM; 0,00 Știri; 0,15 Fotbal - Cupa UEFA, semifinale, mansa 2; 2,15 New Report.

INTERCONSULTING SRL
str.Andrei Muresanu nr.17 tel 090822163
Intocmirea documentatiei pentru:
-preschimbare certificate de inmatriculare
-obtinere autorizatii-avize functionare
-infiintari societati comerciale
-inmatriculari radieri-auto
(C.A.)

VĂ RECOMANDĂM

HBO–20,00 Nu-i așa că e grozavă - dramă

Jaqueline Susann este o actriță care s-a ales doar cu resturi de reclame și invitații în emisiuni fără valoare. Cariera ei era în cădere liberă când impresarul și publicistul Irving Mansfield a salvat-o punând-o să scrie o carte despre viața depravată a starurilor de film. Rezultatul avea să fie „Valea păpușilor", un fel de „Pe aripile vântului", cu înjurături.

TVR 1

7,00 Jurnalul de dimineață
7,30 Strict necesar. Magazin
8,15 Pasiuni - s. rel.
9,00 Teatrul Național de TV prezintă: **O noapte furtunoasă** - rel.
10,25 Cu ochii-n 4 - rel.
11,00 TVR Iași
13,00 Muzica e viața mea - rel.
14,00 Jurnalul de prânz
14,30 51% Europa - rel.
15,15 Eveniment - mag. de actualitate culturală
16,00 Convietuiri. Magazin pentru alte naționalități
16,30 Panorama. Magazin în limba germană
17,00 Vino să vezi!
17,45 Pasiuni - s.
18,30 Corect. Cu Ruxandra Gheorghe
18,35 Careul de aur - divertisment
19,15 Avanpremieră Știri Sport
19,25 Istoria fotbalului
20,00 Jurnal. Meteo. Sport
20,55 Curat Caragiale! Parol!
(●) 20,50 Sub semnul poruncii - thriller, Italia, 1977
22,40 Reflecții rutiere
22,55 Euroatlantica
23,55 Jurnalul de noapte
0,10 Profesioniștii
1,10 Vino să vezi! - rel.
1,55 Jurnal. Meteo. Sport - rel.

TVR 2

7,00 În mijlocul furtunii - s. rel.
7,50 Diminețile unui bărbat cuminte
8,50 Fete vesele - s.
9,15 Desene animate - rel.
10,10 Zona crepusculară - s., rel.
10,35 Tată, am încurcat-o! - s.
11,00 Răscruci - rel.
11,30 Călător în Orient - rel.
12,00 Paradisul de lângă noi - rel.
12,30 Sport plus - rel.
13,30 Știri
13,35 Mit și istorie - rel.
14,00 Desene animate
15,15 Toți, împreună
16,00 Tribuna partidelor parlamentare
16,30 Transilvania insolit
17,30 Afaceri la cheie
17,55 Știri
18,00 Știri regionale
18,30 Economia încotro?
19,00 Lege pentru toți
19,40 Banatica - emisiune în limba sârbă
20,00 Cauza și defectul
20,55 Gata cu fumurile!
21,00 Zona crepusculară - s.
21,30 Telejurnal
22,00 Timpul trecut. Când duhul iese din sticlă
(●) 22,50 Aproape de suflet - suspans, Norvegia, 2000
0,30 Sport Plus - rel.

PRO TV

7,00 Teo - rel.
* Omul care aduce cartea
8,00 Știrile Pro TV - Ziarul dimineții tale
9,00 Tânăr și neliniștit - s. rel.
* Ro - rel.
10,15 Profeții despre trecut - rel.
11,30 UEFA Champions League - rel.
13,00 Rezumat UEFA - rel.
(●) 14,00 Jocul virtual - f. rel.
16,00 Tânăr și neliniștit - s.
17,00 Știrile Pro TV
* Vremea
* Europa pur și simplu delicioasă
17,45 Teo - em. divertisment
19,00 Știrile Pro TV
* Sport
* Vremea
20,00 Căsătorie cu repetiție - comedie, romantică România, 1985
22,00 Știrile Protv
(●) 22,30 Familia Bundy - s.
22,55 Ro
23,00 Provost cu Bogdan Chinac
* Știrile Pro TV
0,00 La limita imposibilului - s.
* Omul care aduce cartea
* Pro TV te ascultă ce vezi
(●) 1,00 Punct și de la capăt - dramă, family, SUA, 1999

ANTENA 1-TV ARAD

6,00 Ispita - s.
7,00 Observator
8,00 Cafeaua cu sare
9,00 Știri TVA-rel.
9,30 Emisiune în limba germană-rel.
10,00 Soledad - s. rel.
11,00 Te voi iubi mereu - s.
13,00 Știrile amiezii
13,15 MacGyver - s.
14,00 Drumul oaselor - f. rel.
16,00 Pactul de stabilitate
16,30 Publicitate, promo
16,45 Știri TVA
17,15 Soledad - s.
19,00 Observator
* Sport
* Meteo
20,00 Vecinii - emisiune prezentată de Adriana Trandafir
22,00 Observator
22,30 Marius Tucă Show
23,30 O petrecere pe cinste - comedie, Canada, 1992
1,30 Observator - rel.
2,30 Zile din viața noastră - s.
4,00 Cafeaua cu sare - rel.
5,00 Marius Tucă Show -

PRIMA TV

7,00 Luna sălbatică - s., rel.
8,00 Zid
12,55 Clip Art
13,00 Cronica cârcotașilor - rel.
14,00 Eddie McDowd - s.
14,30 Exploziv - rel.
15,00 Motor - rel.
15,30 Viper - s.
16,30 Luna sălbatică - s.
17,30 M.A.S.H. - s.
18,00 Focus
19,00 Camera de râs
19,30 Real TV
20,00 Reuniunea de clasă. Cu Andreea Raicu
22,00 În fața presei - cu D. Tinu și C. Nistorescu
23,00 Focus Plus
23,30 M.A.S.H. - s. rel.
0,00 Viper - s. rel.
0,55 Clip Art - rel.
1,00 Camera de râs - rel.
1,30 Focus Plus - rel.

DISCOVERY

10,00 Mastermind pe Discovery
10,25 Satul ecologic
10,55 Salvatorul grăitor
11,20 Veterinari în Africa
11,50 S-a născut o mașină
12,15 Tigri de pădure
13,10 Temerarii
14,05 Ghidul piramidelor
15,00 CIA în luptă cu terorismul
16,00 Operațiuni de salvare pe mare
17,00 Aventuri culinare cu Greg și Max
17,30 Bărci de vis
18,05 Aventuri la pescuit cu Rex Hunt
18,30 Clubul de pescuit
19,00 Mastermind pe Discovery
19,30 Construcții ingenioase: Podul
20,00Născut pentru a fi liber
21,00 Veterinari în Africa
21,30 S-a născut o mașină - doc.
22,00 Criminaliștii
23,00 Procurorii
0,00 Dosarele FBI
1,00 Câmpuri de bătălie
2,00 Echipa timpului

ANIMAL PLANET

8,00 Parcul maimuțelor
8,30 Pet Project
9,00 Vedete necuvântătoare
9,30 Salvați animalele!
10,00 Salvați și salvatori
10,30 S.O.S. animalele!
11,00 Rase de câini
12,00 Acvanauții
12,30 Aventurile vânătorului de crocodili
13,00 Aventurile lui O'Shea
13,30 Parcul maimuțelor
14,00 Pet Project
14,30 Vedete necuvântătoare
15,00 Suflet sălbatic
16,00 În lumea animalelor cu frații Kratt
16,30 Rase de câini
17,30 Urgențe veterinare
18,30 Salvați animalele!
19,00 Salvați și salvatori
19,30 S.O.S. animalele!
20,00 Infinitul oceanului
21,00 Animalele de la A la Z
22,00 Medicii animalelor sălbatice
23,00 Aventurile lui O'Shea
23,30 Dosarele crimei
0,00 Neîmblânzita Australie
1,00 Urgențe veterinare -
2,00 Parcul maimuțelor

ATOMIC TV

7,00 Selector
10,25 Reactor - rel.
10,30 Atomix - rel.
13,30 Selector
14,00 Interactiv
15,30 Selector
15,55 Reactor
16,00 Selector
19,30 Atomix
22,30 Reactor - rel.
22,35 Selector
23,00 Klubb Bizarre
0,00 Selector
1,00 Insomnia

BUDAPESTA 1

7,00 Matinal - desene animate; **9,30 Topmodeli** - s.; 10,05 Magazin informativ; **12,05 Pentru totdeauna** - s.; 13,00 Știri; 14,00 Magazin minorități; 14,30 Împreună; **15,05 Vise pe tărmul mării** - s. Franța, 1998, 2 ep. 16,00 Știri; 16,02 Alpi-Dunăre-Adriatica; **16,30 Călătorie neașteptată** - s.; 17,30 Mag. handicapați; 18,00 Știri; 18,05 Ziua poeziei; 18,30 Speranța urmașilor; 19,00 Știri; 19,13 Festival dirijoral - portrete; 19,20 Poveste; **19,40 Chicago Hope** - s.; 20,30 Știri, meteo, sport; **21,05 Cetatea fără nume** - s. Ungaria, 1981, ep. 1; 22,10 Știri; 22,15 Trupele Gurkha 23,20 Actual; 22,15 Trupele Gurkha; 23,40 Știri; 23,50 Tema zilei; 0,00 Cultura; 0,10 Fotbal - campionatul Ungariei;

RTL KLUB

7,30 Matinal; 10,00 Clubul retetelor; **10,25 Julieta - Labirintul pasiunii** - s.; 10,50 Teleparti - concurs TV; 11,40 Top Shop; 12,35 La prânz - mag. informativ; 14,00 Știri; 14,10 Teleparti - conc. tv; **15,00 Helene și băieții** - s.; **15,30 Vacanțele iubirii - s. av. F**; 16,30 Clubul retetelor; **16,45 Milagros** - s.; 17,15 Concurs telefonic; **17,20 Pasiuni sălbatice** - s.; 18,10 Monika - show; 19,00 Mag. vedetelor; 19,30 Știri; 19,55 Fii și tu milionar! - conc.; 20,25 Focus; 20,55 Întâlniri; **20,55 Între prieteni** - s.; 21,25 Show-ul lui Fabry Sandor; **23,20 Oamenii președintelui** - s.; 0,10 Știri; 0,30 Multimedia magazin; 1,00 Hype; 1,25 Focus

VĂ RECOMANDĂM

TVR 2-22,50. APROAPE DE SUFLET - suspans

Pentru a-și proteja fiul autist, doamna Nielsen duce o viață foarte izolată și liniștită. Dar lucrurile se vor schimba. Când mama va înțelege că băiatul a comis o crimă, ea încearcă să înlăture toate dovezile care l-ar putea incrimina. Însă polițistul care se ocupă de caz bănuiește ceva și continuă să-i interogheze.

VĂ RECOMANDĂM

ANTENA 1 - 23,30 0 PETRECERE PE CINSTE - comedie, Canada, 1992

OTV

6,00 S-a întâmplat aseară
7,00 Zori de zi
10,00 Teleshopping
10,15 La hanul lu' nea Mărin
10,30 Contați pe noi, contați pe OTV!
13,00 24 de ore
16,00 Meserii și meseriași
16,30 24 de ore
17,00 Info pescar
18,00 24 de ore
18,20 Tărăboiul zilei
18,30 Condurățeanu întreabă
19,30 Film artistic
21,00 Dan Diaconescu Direct
23,00 Vieți și destine
23,30 Cercul vrăjitoarelor
0,00 Zestrea

TELE 7 ABC

7,35 Știri
7,50 Videoclipuri
10,00 Tentații - rel.
11,00 Documentar
12,00 **Apel: Crima** - s., rel.
13,00 Videoclipuri
14,00 Înainte de tăcere - dramă, România, 1978
16,15 Reportaj 7 abc - rel.
17,00 Germania astăzi - doc.
17,30 Apel: Crima - s.
18,30 Telejurnal
19,00 Viitorul azi - doc.
19,30 As Show - rel.
20,30 Siberiada - dramă, URSS, 1979
22,15 Concert
23,00 Documentar - rel.
23,30 Știri. Sinteza zilei
23,45 Videoclipuri

TV ACASĂ

7,00 Povești adevărate - rel.
7,30 La casa de vis - rel.
(●) 8,00 Amor de cățel - rel.
9,00 Maria Belen - s., rel.
* Căsuța poveștilor
10,15 Vei fi a mea, Paloma! - s., rel.
(●) 11,15 De 3 x femeie - rel.
12,15 Dragoste și putere - s., rel.
12,45 Salomé - s. rel.
13,40 Micuțele doamne - s.
15,00 Dreptul la viață - s.
15,50 Căsuța poveștilor
16,00 Fiorella - s.
(●) 17,30 Amor de cățel - s.
18,30 Maria Belen - s.
19,30 Povești adevărate * Vremea de acasă
20,00 Vei fi a mea, Paloma! - s.
* Vremea de acasă
22,00 Salomé - s.
22,55 Dragoste și putere - s.
23,25 Povești adevărate - rel.
* Vremea de acasă
0,00 Chef de chef - rel.
1,00 Dreptul la viață - rel.
1,45 Petrecerea - Îndrăgostiți în bucătărie - rel.
2,45 Petrecerea - rel.
3,45 Acasă la români, cântă-mi, lăutare! - rel.

HBO

8,00 Culoarea prieteniei - dramă, SUA, 1999
9,25 **Un loc liniștit** - dramă, SUA, 1998
11,05 Tron - SF, SUA, 1982
12,45 Propunerea - dramă, SUA, 1998
14,40 Chinurile facerii - comedie, SUA, 2000
16,10 Croazieră cu peripeții - comedie, SUA, 1997
18,05 Soldatul universal: Întoarcerea - acțiune, SUA, 1999
19,30 Cinema, cinema, cinema
20,00 Peștitorul - comedie romantică, Irlanda/Marea Britanie, SUA, 1997
21,45 Styx - acțiune, SUA, 2001
23,20 Sub pământ s.r.l. - s. rel.
0,15 Eyes Wide Shut - dramă, Marea Britanie/SUA, 1999
2,55 Cea mai bună speranță feminină - comedie, Franța, 2000
4,35 Lanțul crimei - acțiune, SUA, 1998

TV RCS

8,30 Cafeaua de dimineață
9,30 Desene animate
10,00 Videoclipuri
10,15 Trei destine - s., rel.
11,00 Știri RCS - rel.
11,45 Adrenalina - emis. informativă, rel.
12,45 Videoclipuri
13,00 Câini și pisici - doc.
13,30 Radical Power - doc.
14,00 Știri RCS 2 - rel.
14,35 Ecoul străzii - rel.
15,05 Trei destine - s.
15,50 Călătoria inimii - film
17,15 Emisiunea în limba maghiară
18,15 Știri RCS
19,00 Videoclipuri
19,10 Seducerea guvernantei - f.
20,40 Videoclip
20,50 Desert speaks - doc.
21,20 Videoclipuri
21,30 Hit Squad - comedie
22,00 Știri RCS 2
22,35 Frontiera Live
(■) 24,05 Erotica

TV 2

6,50 Matineu; **10,00 Visători îndrăgostiți - s.**; **10,45 Rosalinda - s.**; 11,10 Gură de copil - em. F. Sandor; 11,40 Ofertă directă; 12,40 Noi maghiarii; **12,50 Riviera** - s.; **13,35 Maggie** - s.; **14,00 El Cid** - f. av., IT-SP-Germ, 1964; 15,40 Concurs telefonic; **16,00 A iubi până la pornire** - s.; **16,30 Prieteni și iubiri - s.**; **17,00 Lucecita - s.**; **17,30 Inimi rănite - s.**; 18,00 Claudia - show; 19,00 Activ; 19,30 Fapte; **19,55 Buni prieteni** - s.; 20,25 Fără milă - conc. tv; **20,55 Castravete - show politic; 21,30 Darido**; 23,30 Ungaria, alege - Cine va fi premierul Orban c/a Medgyessy; 0,00 Bună seara; **0,45 Eddie Murphy show - comed. SUA, 1987**

DUNA TV

6,30 Matinal; 9,40 Mag. economic. 10,10 Drumurile și trecutul - doc.; 10,50 Portelanul maghiar - doc.; 11,25 Alegeri 2002; 12,25 Anziks - s.; 12,50 Știri; 13,10 De ce?, 13,40 Jurnal cultural; 14,10 Fără hotare; 14,40 Copiii lui Lumiere - doc.; 16,20 Gianni Versace - doc. IT.; 17,20 Comorile științei - mag.; 18,00 Calendar - mag.; 19,00 Jurnal; 19,30 Poveste; 20,00 Spațiu și societate; 20,30 Șamanul în Eurasia-doc. Ungaria; **21,05 Bine ai venit, dle maior** - comed. Ungaria 1969; 22,45 Știri; **23,05 Cine râde la urmă?** - f. Germ.2000; 0,30 Concert Cseh Tamas; 1,45 Știri

PRO 7

7,00 Sam- magazin; 8,00 Taff - mag.; **8,50 Cine-i șeful?** - s.; **9,20 Fam. Bundy** - s.; **9,50 Chaos City** - s.; **10,20 Copiii detectivi** - f. pol.copii; **12,05 Fam. Bundy** - s.; 12,30 **Chaos City** - s.; **13,00 Cibyll**-s.; **13,30 Roseanne**- s.; 14,00 Sam - magazin; 15,00 Talk - show-uri; 18,00 Taff- magazin; **19,00 Prieteni** - s.; **1,30 Sabrina** - s.; **20,00 Simpsonii** - s.; 20,30 Galileo - mag.; 20,55 Știri; **21,15 Albii nu știu să sară** - comed. SUA, 1992 cu W. Snipes, Woody Harrelson; **23,30 Hideaway - Răul**- thriller SUA, 1995, cu Jeff Goldblum; **1,30 Legacy** - f. SF SUA;

TV 5

10,05 Zig Zag Café; 11,00 Jurnal TV5; **11,15 Mâine** - s., 13,05 O sută de titluri; 13,30 Jurnal; 14,05 Fax culture; 15,00 Jurnal; **15,15 Mâine** - s., 17,00 Jurnal; 17,20 Invitat TV 5; 17,30 Mediterraneo; 18,00 Info TV5; 18,05 Piramida; 18,30 Întrebări pentru un campion; **19,15 Mâine** - s., 21,00 Jurnal Belgia; 21,30 Jurnal France; 22,05 Elysée 2002; 23,00 Jurnal; 23,15 Divertisment; 0,20 Canada azi; 1,30 Jurnal TSR;

EUROSPORT

7,00 Moto CM - MP Suzuka în direct; 10,30 Yachting; 11,00 Natație; 12,00 Fotbal cupa UEFA semifinală; 13,00 Fotbal - magazin; 14,00 Moto CM; 15,00 Snooker - Glasgow; 17,00 Natație - CM Moscova; 18,00 Natație Moscova în direct; 20,00 Curse pe gheață; 21,00 Fotbal - echipa Franței; 22,00 Sumo - Osaka; 0,00 Știri; 0,15 Snowboard; 0,45 Sport extrem; 1,15 Moto CM - MP al Japoniei/Suzuka.

RADIO PRO FM (92,1 MHz)

5,00-5,30 BULETIN DE ȘTIRI la fiecare sfert de oră; **5,30-7,00 PRO FM PÂNĂ LA UNU** cu Ramon Cotizo; **7,00-10,00 PRO FM PÂNĂ LA UNU** cu Flavius Esnican; **10,00-13,00 PRO FM PÂNĂ LA UNU** cu Mihai Dobrovolschi; **13,00-14,00 13-14 CU ANDREI** cu Andrei Gheorghe; **14,00-17,00 POFTIM PRO FM** cu Cătălin Lăpușcă; **17,00-19,00 PRO FM E AICI** cu Cristi Schnebli; **19,00-22,00 281.976** cu Flavius Esnican; **22,00-24,00 LATINO PARTY** cu Vali Bărbulescu; **0,00-2,00 HOT PARTY MIX** cu DJ Mike

RADIO TIMIȘOARA

6,00 Ceasurile dimineții; 8,00 Muzică populară cu dedicații; 9,00 Cânt din suflet; 10,00 De zece ori România; 11,00 Antemeridian Club; 12,00 Miez de zi la polul vest; 13,00 Emisiune în lb. germană; 14,00 Emisiune în lb. maghiară; 15,00 Emisiune în lb. sârbă; 16,00 Actualitatea în 60 de minute; 17,00 Carusel cultural; 18,00 Actualitatea radio; 18,10 Civilizația umană; 19,00 Radiojurnal; 19,15 Piti show; 20,50 Călătorie în lumea poveștilor; 21,00 Curierul de seară; Știri: 6,00; 6,50; 7,50; 9,00; 11;00; 11,30; 12,25; 12,50; 16,20; 17; 20; 21; 21,30; 21,50. **Radio Jurnal:** 7; 16; 19

RADIO SEBIȘ

6,00-9,00 Cronica cârcotașilor - (p); 9,00-10,00 Precinie, precinie - muzică populară; 10,00-12,00 Cafeaua de zece; 12,00-15,00 21 Expres; 15,00-16,00 Bună ziua, oameni buni - muzică populară; 16,00-19,00 Meridian 21; 19,00-20,00 Sus, paharul, fiecare - muzică populară; 20,00-22,00 E seara ta!; 22,00-24,00 Tropical Party - (p); 24,00-6,00 21 Night Hits - (p)
Știri: 6,00; 7,00; 9,00; 11,00; 15,00.
Jurnale: 8,00; 13,00; 18,00.

TVR 1

7,00 Ceasul deșteptător
8,00 Desene animate
8,50 Garajul lui Ziggy
10,20 Necazuri de pușcoaică - s.
11,10 Auto Club
11,55 O vedetă... populară
12,45 Debut 50 Plus
13,00 Tenis: România - Austria în Cupa Davis. În timpul transmisiunii: Jurnalul de prânz
15,00 Ora G
16,00 Teleenciclopedia
17,00 Fotbal: Dinamo București - Farul Constanța, meci din etapa a 20-a din Divizia A
19,00 Muzica e viața mea!
20,00 Jurnal. Meteo. Sport
20,25 Agenda europeană
20,30 Curat Caragiale! Parol!
20,35 Surprize, surprize
23,05 Jurnalul de noapte
(●) **23,20 Titanii** - s.
0,10 Evadarea - comedie, SUA, 1999
2,05 Jurnal - rel.
2,35 Curat Caragiale! Parol! - rel.
2,40 Teleenciclopedia - rel.
3,40 Fotbal - rel.
5,20 Puncte cardinale - rel.
5,50 Ceasul deșteptător - rel.

TVR 2

7,50 Remix - rel.
8,50 Camera de gardă - rel.
9,40 Reforma la bani mărunți - rel.
10,10 Desene animate - rel.
11,00 Lumea lui Chiț-Chiț
11,45 Flipper și Lopaka - s.
12,10 Piatra magică - s.
12,40 Arta apărării
13,10 Arca lui Noe
13,40 Atlas
14,10 Planeta singuratică
15,00 Știri
15,05 Un bărbat de succes - s.
15,35 Bărbați, la cratiță!
16,35 Fețe
16,40 Andromeda - s.
17,20 Gata cu fumurile!
17,25 Sabrina, vrăjitoarea adolescentă - s.
17,55 Știri
18,00 Știri regionale
18,15 Gratzy Informatoru' - revista presei săptămânale
18,20 În prelungiri
19,15 Trasee bănățene
19,30 Noi@tvrtimisoara.ro
20,30 Angelo, îngerul păzitor - dramă, Italia, 2001 (I)
22,05 Știri
22,10 Ce nemaipomenit! - s.
22,40 În plină acțiune - s.
(▲) 23,30 Despre viață și sex
0,15 Bon Jovi - doc.
(●) 1,05 Când mergi până la capăt - dramă, SUA, 1997

PRO TV

7,30 Desene animate
9,00 Apărătorii planetei - s.
9,20 Desene animate
10,00 Gașca din Malibú - s.
10,30 Promotor
11,00 Magazin Liga Campionilor
12,00 Războinare fără limite - s.
12,55 Știrile Pro TV
13,00 Dădacă la șase ani - s.
13,30 Prietenii tăi - s.
14,00 Buffy, spaima vampirilor - s.
15,00 Live Music Maker - Muzică pe bune - s.
15,30 Bucătăria lui Radu
16,00 Fotbal Divizia A: Oțelul - Steaua, prima repriză live
16,45 Gillette
17,00 Fotbal Divizia A: Oțelul - Steaua - repriza a II-a - live
18,00 Lanțul slăbiciunilor cu Andrei Gheorghe
19,00 Știrile PRO TV
* Sport
* Vremea
20,00 Din jungla în jungla - comedie/acțiune, SUA, 1997
22,00 Ally McBeal - s.
23,00 Marcă înregistrată cu Andi Moisescu
(▲) **23,30 Totul despre sex** - s.
0,00 Menajeria de sticlă - dramă/romantic, SUA, 1987

ANTENA 1-TV ARAD

7,00 Ispita - s. rel.
8,00 Știri TVA - rel.
8,30 Un început nou
9,00 Păstorul cel bun
9,30 Lumea mare a celor mici
10,00 Casa de piatră
10,30 Roata de rezervă
11,00 BIT - emisiune de informatică cu Codruț Pânzaru
11,30 Medicul de gardă - emisiune medicală
12,30 Calea misterelor - s.
13,30 Turneul Internațional de Box „Centura de Aur", semifinale (în direct de la Sala Polivalentă)
16,00 Misiune imposibilă - s
17,00 Laguna albastră - romantic, SUA
19,00 Observator
* Sport
* Meteo
19,40 Săptămâna financiară - emisiune realizată de Gabriela Vrânceanu - Firea
20,00 Divertis
21,00 Teroare în Boston - acțiune, SUA
23,30 Fotbal din Primera Division: Atlethic Bilbao - Barcelona (înregistrare)
1,30 Laguna albastră - f. rel.
3,30 Observator
4,00 Calea misterelor - rel.
5,00 Muzica inimii mele - muzical, SUA, 1940

PRIMA TV

7,00 Luna sălbatică - s. rel.
8,00 Desene animate
10,00 Să fii sănătos! - emis. medicală
11,00 Sport Magazin
14,00 Motor
14,30 Exploziv
15,00 www. primatv.ro
15,30 Viper - s.
16,30 Luna sălbatică - s.
17,30 M.A.S.H. - s.
18,00 Focus
19,00 Camera de râs
19,30 Real TV
20,00 Vrei să miliardar?
21,00 Banc-Show
23,30 M. A. S. H. - s., rel.
0,00 Viper - s.
1,00 Film erotic
2,30 Focus - rel.

DISCOVERY

10,00 Mastermind pe Discovery
10,25 Copiii și Discovery
11,20 Veterinari în Africa
11,50 S-a născut o mașină
12,15 Jeff Crowin în Galapagos
13,10 Vânătorul de crocodili
14,05 Julia Roberts și urangutanii
15,00 Uimitorul nostru creier
16,00 Medicină alternativă
16,30 Insecte personale
17,30 Dosarele fitness
18,00 Arme de război
19,00 Câmpuri de bătălie
20,00 Acoliții lui Hitler
21,00 Robotica
22,00 Loch Ness
23,00 Curățenie la locul crimei
0,00 Criminaliștii
1,00 Medici detectivi
1,30 Muzeul Negru
2,00 Traumă: Viață și moarte la spitalul de urgență
3,00 Bodyguarzi

ANIMAL PLANET

8,00 Câini utilitari
9,00 Ham! Viață de câine
10,00 Animale legendare
11,00 Animalele și războiul
12,00 Ian Gordon, prietenul rechinilor
13,00 Aventurile vasului Quest
14,00 Contact extrem
15,00 Animalele lui Aspinall
16,00 Spectacolul animalelor
17,00 La zoo
18,00 Câini utilitari
19,00 Ham! Viață de câine
20,00 Animale legendare
21,00 Animalele și războiul
22,00 Musafiri nepoftiți
23,00 Animale de pradă
0,00 În flagrant delict: Crima din magazinul de animale
1,00 Aeropotul animalelor
1,30 Nordul sălnatic
3,00 Ham! Viață de câine
4,00 Animale legendare
6,00 Ian Gordon, prietenul rechinilor

ATOMIC TV

7,00 Selector
10,30 Romanian Top 100
12,30 File de poveste
13,00 Selector
14,00 K Lumea
16,00 Selector
18,30 Atomix
21,30 Febra
22,30 Vibrații
23,30 Klub Bizzar
0,30 Selector
1,30 Insomnia

BUDAPESTA 1

6,45 Viața satului; 7,00 Matinal; 8,25 Desene animate; 9,00 Mesajul trecutului; 10,25 Unde? Ce?; 10,50 Matineu copii; 11,10 Zanzibar - emis. pt. tineri; **12,10 Indaba - s.** Franța (2 ep.); 13,00 Știri; 13,05 Bravo TV; **14,05 Andromeda** - s. SF; 14,50 Pentru drum; 15,05 Palate maghiare la Viena - doc.; 15,40 Să discutăm despre viitor; 15,55 Secolul nostru; 16,20 Halo - reportaje; 16,50 Campion- conc. tv.; 17,25 TS - Liga Borsodi - fotbal; 19,35 Luxor - conc. TV; 20,30 Știri; 21,05 Noi anotimpuri capricioase - em. distractivă; **22,05 6 la 3 sau joacă din nou Tutti** -comed. Ungaria, 1998; **23,40 Mulholland - Cartierul ucigaș** - pol. SUA, 1996

RTL KLUB

7,30 Religia; 8,00 Clubul copiilor - d. a. ; 10,45 Desene animate Disney; **11,30 Al doilea sărut** - s. FR; **12,30 Nikki - s. distr.**; 12,55 Concurs telefonic; 13,00 Știri; 13,10 Croazieră - mag. turistic și sportiv; **13,40 Doctorii - s.**; **14,30 Dragă, din nou s-au micșorat copiii - s.**; 15,20 Auto mania; **15,50 Între prieteni - s.**; **18,05 Melrose Place** - s.; 18,55 Csiiiz! 19,30 Știri; 19,50 Focus plus; **20,25 Tipii** - s.; 20,55 O seară cu Mr. Bean; **23,00 Capturat** - acț. SUA; 0,45 Știri; 1,10 Focus plus; 1,35 Modă.

VĂ RECOMANDĂM

ANTENA 1 – 21,00
TEROARE ÎN BOSTON - acțiune, SUA

VĂ RECOMANDĂM

HBO – 20,00
ULTIMUL JOC - dramă

Faceți cunoștință cu Billy Chapel, una dintre vedetele echipei Detroit Tigers. Acum, pe Yankee Stadium, Chapel și colegii, printre care se numără și bunul său prieten Guss Osinski, sunt la un pas de a obține o victorie extaordinară. Dar Chapel face adevărate eforturi pentru a se concentra asupra jocului, deoarece mintea îi este invadată de tot felul de gânduri. De ce? Pentru că realizează că a ajuns la o răscruce de drumuri atât în ceea ce privește viața profesională, cât și cea particulară.

OTV

6,00 S-a întâmplat aseară
7,00 Zori de zi
10,00 Teleshopping
10,15 La hanul lu' nea Mărin. Muzică populară
10,30 Contați pe noi, contați pe OTV!
13,00 România fără fard
13,30 24 de ore
16,00 Meserii și meseriași
16,30 24 de ore
18,20 Tărăboiul zilei
18,30 Condurățeanu întreabă
19,30 Film artistic
21,00 Dan Diaconescu cu Direct
23,00 Vieți și destine
0,00 Vot

TELE 7 ABC

7,35 Știri
7,50 Videoclipuri
10,00 Tentații - rel.
11,00 Apel: Crima - s. rel.
12,00 Documentar - rel.
13,00 Videoclipuri
14,00 Liliacul înflorește a doua oară - s. rel.
15,35 Marca germană - doc.
16,00 Reportaj 7 abc - rel.
17,00 Germania astăzi
17,30 Apel: Crima - s.
18,30 Telejurnal
19,00 Destinația: Germania - doc.
19,30 As Show - rel.
20,30 Septembrie - dramă, România, 1978
22,30 Concert
23,30 Știri. Sinteza zilei
23,45 Videoclipuri
1,00 Activ FM

TV ACASĂ

7,45 Căsuța poveștilor - rel.
8,15 Povești adevărate - rel.
9,00 Maria Belen - s. rel.
* Căsuța poveștilor
10,15 Vei fi a mea Paloma! - s. rel.
(●) 11,15 De 3 x femeie - rel.
12,15 Dragoste și putere - s. rel.
12,45 Salome - s. rel.
13,40 Micuțele doamne - s.
15,00 Dreptul la viață - s.
15,50 Căsuța poveștilor - desene animate
16,00 Fiorella - s.
(●) **17,30 Taina din adâncuri** - s.
18,30 Maria Belen - s.
19,30 Povești adevărate
* Vremea de acasă
20,00 Vei fi a mea Paloma! - s.
* Vremea de acasă
(●) 21,00 De 3 x femeie
22,00 Salome - s.
22,55 Dragoste și putere - s.
23,25 Povești adevărate - rel.
0,00 Fiorella - s. rel.
1,30 Sânge din sângele meu - s.
(●) 2,10 De 3 x femeie - rel.
3,10 Ia-mă acasă - rel.
4,15 Acasă la români, cântă-mi lăutare! - rel

HBO

8,00 Lansky - biografic, SUA, 1999
10,10 Styx - acțiune, SUA, 2001
11,35 Familia Flintstone în Rock Vegas - aventuri, SUA, 2000
13,10 Annie - comedie, SUA, 1999
14,45 Avocat și victimă - suspans, SUA, 1998
16,40 Simpatico - dramă, SUA, 2000
18,30 Lanțul crimei - thriller, SUA, 1998
20,00 Prichindelul - dramă, Olanda, 1999
22,00 Cum de s-a înecat Mona? - comedie neagră, SUA, 2000
23,40 Ultimul loc - dramă, SUA, 1999

TV RCS

8,30 Cafeaua de dimineață
9,30 Desene animate
10,00 Videoclipuri
10,15 Telenovela
11,00 Știrile RCS - rel.
11,45 Atitudini - informativ
13,15 Animalele fraților Kratts - doc.
13,45 Videoclipuri
14,00 Știrile RCS - rel.
14,35 Conviețuiri
15,05 Un adăpost pentru fiecare - film
16,30 Radical power - doc.
17,00 Trei destine - s.
17,45 O altfel de lume
18,15 Știrile RCS 1
19,00 Aventurile lui Huck - desene animate
19,30 Hit Squad - comedie
19,50 Videoclipuri
20,00 O oră cu Dani Dascălu
21,00 Provocările tehnologiei - doc.
21,30 Videoclipuri
21,40 Vânătorul american - doc.
22,00 Știrile RCS 2
22,35 Demonul - film
(■) 24,00 Erotica

TV 2

6,50 Ediție matinală; **10,00 Visători îndrăgostiți** - s.; **10,45 Rosalinda** - s.; 11,10 Ajută-te singur; 11,40 Ofertă directă; 12,40 Noi maghiarii; **12,50 Riviera** - s.; **13,20 Maggie** - s.; **13,45 Atenție, venim! 2** - comedie, SUA, 1977; **15,40 A iubi până la pornire** - s.; 16,10 Concurs telefonic; **16,30 Lucecita** - s.; **17,30 Prieteni și iubiri** - s.; 18,00 Claudia; 19,00 Activ - magazin; 19,30 Fapte - mag. **19,55 Buni prieteni** - s.; 20,25 Fără îndurare - conc. TV; 20,55 Benny Hill show; 21,30 Activity show; 22,15 Boros Bochkor-show; **23,25 Spy Game** - s. SUA; 0,00 Bună seara, Ungaria!; **0,50 Baywatch** - s.; **1,40 Pământul făgăduinței** - s.;

DUNA TV

6,30 Dimineața; 9,40 Cercul gospodarilor; 10,10 Club Equator; 10,40 Magyar Tarka - doc.; **11,25 Viu sau mort** - f. av. Ungaria, 1979; 11,30 Alegeri 2002; 12,50 Știri; 13,10 Biserica vie; 13,40 Documentar; 14,40 Autonomia; 15,10 În țara canibalilor - doc.; 15,40 Lumea de mâine; 16,10 Galerie istorică; 16,15 Limba maghiară; 16,30 Literatură; **17,00 25 grade latitudine sudică** - s. FR.; 18,00 Calendar - magazin; 19,00 Știri; 19,30 Basm; 20,00 Mag. politic; 20,25 Izvorul viitorului; **20,30 Casa fantomelor** - comed., SUA, 1921; 20,50 Film animație; **21,05 Cum aleargă copacii** - f. Ungaria, 1966; 22,45 Știri; 23,05 Podul din Szekszard - doc.; 23,45 Club @ dunatv.hu; 0,15 Fiica omului - doc. Ungaria; 1,00 Știri;

PRO 7

7,50 Taff magazin; **8,40 Cine-i șeful?** - s.; **9,10 Fam. Bundy** - s.; **9,40 Chaos City** - s.; **10,15 Dragoste de soră** - thriller, Germania, 1996; **12,05 Orice e posibil** - s.; **12,35 Roseanne** - s.; 13,05 Talkshow; **14,00 Sam** - s.; 15,00 Talkshow-uri; 18,00 Taff magazin; **19,00 Prietenii** - s.; **19,30 Sabrina** - s.; **20,00 Simpsonii** - s.d.a.; 20,30 Galileo - mag. de știință; 20,55 Știri; **21,15 Buffy - Spaima demonilor** - s. mystery, SUA, 2000; **22,15 Angel** - s.; 23,15 TV Total; 0,10 Reportaj - Febra cumpărăturilor; **1,00 Club Wild Side** - erotic, SUA, 1998;

TV 5

10,05 Zig Zag Café; 11,00 Jurnal TV 5; **11,15 Crime în serie** - s. rel.; 13,05 Cifre și litere; 13,30 Jurnal France 3; 14,05 Timpul prezent; **15,15 Crime în serie** - s. rel.; 17,00 Jurnal TV 5; 17,30 Reportaj Arte: pescuitul în Sicilia; 18,05 Piramida; 18,30 Întrebări pentru un campion; **19,15 Crime în serie** - s. rel.; 21,00 Jurnal RTBF; 21,30 Jurnal France 2; 22,05 Magazin; 23,00 Jurnal TV 5; **23,15 Copiii primăverii** - f.; 1,00 Jurnal RTBF; 1,30 Soir 3; **2,05 Copiii primăverii** - f. rel.;

EUROSPORT

9,00 Eurogol magazin; 11,00 Fotbal - O lume/ o cupă; 12,15 Fotbal magazin; 13,00 Auto - Formula 1 magazin; 13,30 Curling CM Canada-SUA; 14,30 Curling - Suedia-Germania; 15,45 Ciclism Clasica Gent-Wegelgem; 18,15 Ciclism - turul Țării Bascilor, direct; 19,30 Curling: SUA-Scoția; 20,30 Curling: Suedia-Germania; 21,30 Yachting; 22,30 Golf; 23,30 Știri; 23,45 Curling: SUA-Canada; 1,00 Fotbal - portret Nestor Rossi; 1,45 Drumul spre CM.

VĂ RECOMANDĂM

TELE 7 ABC – 20,30 SEPTEMBRIE - dramă

După ce „pică" examenul de admitere la facultate, tânărul Vali Abrudan se lasă atras într-un cerc dubios de așa-ziși prieteni. De la viața dezordonată, parazitară chiar, pe care o duce, până la momentul în care se va vedea arestat de organele de ordine și acuzat de complicitate la o infracțiune, pentru Vali nu este decât un pas.

VĂ RECOMANDĂM

TVR 2–22,00 VARĂ CAPRICIOASĂ - comedie

Trei turiști de vârstă medie, sosesc într-o stațiune de vară cu gândul de a se relaxa și a petrece pe cinste. Mai mult, unul dintre ei, Antonin, este însoțit și de soție, Katerina. Iată însă, că planurile celor trei sunt date peste cap de apariția unui circ ambulant, trupa fiind condusă de Marele Ernie, un abil echilibrist pe sârmă. Cum reușește să influențele, ca să nu spunem, strice, circul vacanța celor trei?

Miercuri, 10 aprilie 2002

TVR 1

7,00 Jurnalul de dimineață
7,30 Strict necesar. Magazin matinal
8,15 Pasiuni - s. rel.
(●) 9,00 Concurs la Dixie Bar - f. rel.
10,40 Amprente - rel.
10,55 TVR Cluj
13,00 Tezaur folcloric - rel.
14,00 Jurnalul de prânz
14,30 Oameni ca noi
15,00 Bucuriile muzicii
16,00 Panorama. Magazin în limba germană
17,00 Medicina pentru toți
17,45 Pasiuni - s.
18,30 Corect! Cu Ruxandra Gheorghe
18,35 Careul de aur. Cu George Mihăiță
19,15 Avanpremieră. Știri. Sport
19,25 Istoria fotbalului
20,00 Jurnal. Meteo. Sport
20,45 Teatru Național de TV prezintă: **O noapte furtunoasă**
22,10 Cu ochii'n 4
22,45 Recurs la morală
23,45 Jurnalul de noapte
0,00 Infomania
1,00 Poveste de dragoste - rel.
1,45 Jurnal. Meteo, Sport - rel.
2,30 Lumea dansului - rel.
3,30 Cu ochii'n 4 - rel.
4,05 Infomania - rel.
5,05 Recurs la morală - rel.
6,10 Careul de aur - rel.

TVR 2

7,00 În mijlocul furtunii - s. rel.
7,50 Diminețile unui bărbat cuminte
8,50 Fete vesele - s.
9,15 Desene animate - rel.
10,05 Gata cu fumurile!
10,10 Zona crepusculară - s. rel.
10,35 Tată, am încurcat-o! - s.
11,00 Prietenii lui Piticot - rel.
11,45 Camera de gardă - rel.
12,20 Bărbați, la cratiță! - rel.
13,25 Știri
13,30 E dreptul tău! - rel.
14,00 Desene animate
15,15 Toți, împreună
16,00 Sport Plus
17,00 Călătorind prin țară
17,30 Mit și istorie
17,55 Știri
18,00 Știri regionale
18,30 Rural XXI
19,00 Muzică populară
19,40 Banatica (emisiune în limba maghiară)
19,55 Fețe
20,00 Ultimii războinici
21,00 Zona crepusculară - s.
21,30 Telejurnal
22,00 Vară capricioasă - comedie, Cehoslovacia, 1967
23,15 Clepsidra cu imagini
23,45 Ultimii războinici - rel.
0,40 Televiziunea, dragostea mea! - rel.
1,40 Arta apărării - rel.

PRO TV

7,00 Teo - rel.
8,00 Știrile Pro TV - Ziarul dimineții tale
9,00 Tânăr și neliniștit - s. rel.
10,10 .Ro - rel.
10,15 Gândește liber - rel.
11,30 UEFA Champion League - rel.
13,00 Rezumat UEFA - rel.
(●) 14,00 Alte 48 de ore - f. rel.
16,00 Tânăr și neliniștit - s.
17,00 Știrile Pro TV
17,35 Vremea
17,40 Pro TV te ascultă ce vezi
17,45 Teo
19,00 Știrile Pro TV. Sport.Vremea
(●) 19,45 Jocul virtual - acțiune/SF, SUA, 1995
21,30 UEFA Champions League - repriza I
22,30 Știrile Pro TV
22,45 UEFA Champions League - repriza II
23,40 .Ro
23,45 Știrile Pro TV
0,00 Rezumat UEFA
1,00 Charlie Chaplin
3,00 Fotbal: Meci din Divizia A - rel.
4,30 Sub semnul întrebării - rel.
6,30 Știi și câștigi! - rel.

ANTENA 1-TV ARAD

6,00 Ispita - s.
7,00 Observator
8,00 Cafeaua cu sare
9,00 Știrile TVA-rel.
9,30 Muzică populară
10,00 Soledad - s. rel.
11,00 Te voi iubi mereu - s.
13,00 Știrile amiezii
13,15 MacGuyver - s.
14,00 Din dragoste - rel.
16,00 Emisiune în limba germană
16,30 Publicitate, promo
16,45 Știri TVA
17,15 Soledad - s.
19,00 Observator
* Sport
* Meteo
20,00 Drumul oaselor - aventuri, România
22,00 Observator
22,30 Marius Tucă Show
23,30 Capcanele adolescenței - thriller, SUA, 1998
1,30 Observator - rel.
2,30 Zile din viața noastră
4,00 Cafeaua cu sare - rel.
5,00 Marius Tucă Show - rel.

PRIMA TV

7,00 Luna sălbatică - s. rel.
8,00 Zid
12,55 Clip Art
13,00 Copiii spun lucruri trăznite - rel.
14,00 Eddie McDowd - s.
14,30 Providence - s. rel.
15,30 Viper - s.
16,30 Luna sălbatică - s.
17,30 M.A.S.H. - s.
18,00 Focus
19,00 Camera de râs
19,30 Real TV
20,00 Cronica cârcotașilor
21,00 Supraveghetorii - comedie, SUA, 1994
23,00 Focus Plus
23,30 M.A.S.H. - s. rel.
0,00 Viper - s. rel.
0,55 Clip Art - rel.
1,00 Camera de râs - rel.
1,30 Focus Plus - rel.

DISCOVERY

10,00 Mastermind pe Discovery
10,25 Meșterul tâmplar
10,55 Aventuri culinare cu Greg și Max
11,20 Veterinari în Africa
11,50 S-a născut o mașină
12,15 Tărâmul liliecilor uriași
13,10 A fi în formă
14,05 Planeta în furtună
15,00 Era științei: Falsuri
16,00 Mari bătălii: Bosworth Field, 1485
16,30 Eroi
17,00 Satul ecologic
17,30 Salvatorul grădinilor
18,00 Aventuri la pescuit cu Rex Hunt
18,30 Clubul de pescuit de la Buena Vista
19,00 Mastermind pe Discovery
19,30 Construcții ingenioase
20,00 Tigrii de pădure
21,00 Veterinari în Africa
21,30 S-a născut o mașină
22,00 Temerarii
23,00 Ghidul piramidelor
0,00 CIA în luptă cu terorismul
1,00 Zboruri de încercare
2,00 Echipa timpului

ANIMAL PLANET

8,00 Parcul maimuțelor
8,30 Pet Project
9,00 Vedete necuvântătoare
9,30 Salvați animalele!
10,00 Salvați și salvatori
10,30 S.O.S. animalele!
11,00 Rase de câini
12,00 Acvanauții
12,30 Aventurile vânătorului de crocodili
13,00 Aventurile lui O'Shea
13,30 Parcul maimuțelor
14,00 Pet Project
14,30 Vedete necuvântătoare
15,00 Habitatele Africii
16,00 În lumea animalelor cu frații Kratt
16,30 Rase de câini
17,30 Veterinari în Asia
18,30 Salvați animalele!
19,00 Salvați și salvatori
19,30 S.O.S. animalele!
20,00 Balenele din Mediterana
21,00 Animalele de la A la Z
22,00 Veterinari în Africa
23,00 Aventurile lui O'Shea
23,30 Poliția veterinară americană
0,00 Neîmblânzită Australie
1,00 Urgențe veterinare - 2 ep.

ATOMIC TV

7,00 Selector
10,25 Reactor - rel.
10,30 Atomix - rel.
13,30 Selector
14,00 Interactiv
15,30 Selector
15,55 Reactor
16,00 Selector
19,30 Atomix
22,30 Reactor - rel.
22,35 Selector
23,00 Metropolis
0,00 Selector
1,00 Insomnia

BUDAPESTA 1

6,45 Viața satului; 7,00 Matinal; **9,30 Topmodell** - s.; 10,05 Mag. informativ; **12,05 Pentru totdeauna** - s.; 13,00 Știri; 14,00 Mag. minorități; **15,30 Vise pe țărmul mării** - s. Franța, 1998 2 ep.; 16,02 Ungaria, 2002; **16,30 Călătorie neașteptată** - s.; 17,30 Insula speranței; 18,00 Știri; 18,05 Portret Pongracz Zoltan; 18,30 „Omul-pod" - doc. 2/2; 19,00 Știri; 19,15 Poveste de seară; **19,40 Chicago Hope** - s.; 20,25 Natura are cuvântul; 20,30 Știri, sport; 21,05 O vedetă mondială din Kőbanya - doc.; 21,35 TS - Liga campionilor; 23,45 Actual; 0,05 Știri; 0,15 Tema zilei; 0,30 Cultură; 0,35 TS - Liga campionilor; 1,25 Cronică carpatică;

RTL KLUB

7,30 Matinal; 10,00 Clubul rețetelor; 10,10 Top Shop; **10,25 Julieta** - s.; 10,50 Teleparti; 11,40 Top Stop; 12,35 La prânz - mag. informativ; 14,00 Știri; 14,10 Teleparti - conc. TV; **15,00 Helene și băieții** - s.; **15,30 Vacanțele iubirii** - s. av. Franța; 16,30 Doar un cuvânt - conc. tv; 16,35 Clubul rețetelor; **16,45 Milagros** - s.; 17,15 Concurs telefonic; **17,20 Pasiuni sălbatice** - s. Argentina; **18,10 Monika** - show; 19,00 Mag. vedetelor; 19,30 Știri; 19,55 Fii și tu milionar - concurs TV; 20,25 Focus; **20,55 Între prieteni** - s.; **21,25 Curaj în linia întâi** - act., SUA; **23,40 Michael Hayes** - s. pol. SUA; 0,30 Știri; 0,50 Antena - mag. Euro-Atlantic; 1,20 Focus; 1,50 Modă;

VĂ RECOMANDĂM

PRO TV – (●) 19,45 JOCUL VIRTUAL - acțiune/SF, SUA, 1995

VĂ RECOMANDĂM

HBO– 20,00 PRICHINDELUL - dramă

Filmul prezintă povestea emoționantă a micuțului Crumb. Din cauza sărăciei extreme în care trăiesc, mama băiatului se vede nevoită să-l „dea" pe Crumb nesuferitei doamne Koster. Atât de hăină este această femeie la suflet, încât pretinde micuțului să-i aducă, prin orice mijloace, banii înainte de a primi o porție de mâncare. Forțat să-i facă pe plac doamnei Koster, Crumb recurge la tot felul de escrocherii mărunte, care nu de puține ori, îl bagă în bucluc cu oamenii legii. Când subit, doamna Kostner moare, s-ar părea că norocul lui Crumb se schimbă, deoarece un bărbat inimos, se oferă să-l ia sub aripa sa protectoare. Dar, cât va dura norocul?

Sâmbătă, 6 aprilie 2002

OTV

7,00 Info pescar
7,00 Zori de zi
10,00 24 de ore
10,15 La hanul lu' nea Mărin. Muzică populară
10,30 24 de ore
11,00 Oglinda poveștilor
11,30 România fără fard
12,00 24 de ore
13,00 Oglinzi și labirinturi
14,00 MegaSport
14,30 24 de ore
15,00 Abuzurile statului
16,30 24 de ore
17,00 Fabricat în România
17,30 Tora, Tora, Tora
18,00 Infractori de weekend
18,30 Condurățeanu întreabă - Să fii sănătos!
19,30 Film artistic
21,00 Piersicile lui Florin
23,00 24 de ore
0,00 Schimbul trei

TELE 7 ABC

7,35 Știri
7,50 Videoclipuri
10,00 Documentar - rel.
11,00 Apel: crima - s. rel.
12,00 Cântece populare
12,30 Cinetour
13,00 Emisiune sportivă
13,30 Melodii, melodii
14,00 Siberiada - dramă, URSS, 1979 - rel.
16,00 Club ABC
17,00 Documentar
17,30 Apel: crima - s.
18,30 Telejurnal
19,00 Documentar
19,30 Concert
20,30 Siberiada - dramă, URSS, 1979 (II)
22,20 Cinetour
23,00 Documentar
23,30 Știri
23,45 Club ABC
0,40 Videoclipuri

TV ACASĂ

7,00 Povești adevărate
7,30 Cavalerii Tir Na Nog - s.
(●) 8,00 Amor de cățel - s. rel.
9,00 Ia-mă acasă - rel.
9,30 Îngerașul - s.
11,45 Căsuța poveștilor
12,15 Dragoste și putere - s., rel.
12,40 Salomé - s., rel.
13,40 Micuțele doamne - s.
15,00 Muzica de Acasă
15,30 Din viață - reportaje explozive realizate de Ruxandra Săraru
16,00 Femei înșelate - ultimul episod
(●) 17,30 Amor de cățel - s.
18,30 Nord și Sud - s.
19,30 Povești adevărate
20,00 Intrusa - s.
22,30 Mariu - s.
23,20 Jake și Grăsanul - s.
0,10 Povești adevărate - rel.
0,40 Chef de chef - rel.
1,40 Nord și Sud - s., rel.
2,30 Intrusa - s., rel.
5,00 Acasă la români, cântă-mi lăutare! - rel.
6,00 Ia-mă acasă - rel.

HBO

6,00 În tranșă - suspans, SUA, 1999
7,35 Eroi de fiecare zi - dramă, SUA, 1995
9,10 Totul pentru Celtics - comedie, SUA, 1996
10,40 Dosarele Y - s.
11,10 Annie - comedie, SUA, 1999
12,45 Bowfinger - comedie, SUA, 1999
14,20 Ultima cursă - acțiune, SUA, 2001
16,00 Pe platourile de filmare
16,30 Asfalt - acțiune, Spania, 1999
18,05 Avocat și victimă - suspans, SUA, 1998
20,00 Ultimul joc - dramă, SUA, 1999
22,15 Sub pământ s.r.l. - s.
231,5 Crime în vis - horror, SUA, 1999
0,55 American History X - dramă, SUA, 1998
2,50 Iubire periculoasă - dramă, SUA, 2000
4,25 Sexualitate virtuală - comedie, SUA, 1999

TV RCS

8,30 Desene animate
9,30 Un munte de curaj - f.
11,00 Știrile RCS - rel.
11,45 Radical Power - doc.
12,15 Trei destine - s.
13,00 Videoclipuri
13,10 Câini și pisici - doc.
13,40 Hit squad - comed.
14,00 Știri - rel.
14,35 Dedicații muzicale
14,45 Frumusețe și stil
15,00 Frontiera live - rel.
16,30 O altfel de lume - divertisment
17,00 Trei destine - s.
17,45 Provocările tehnologiei - doc.
18,15 Știri RCS
19,00 Mod de viață
19,40 Desert speaks - doc.
20,00 Show cu ecou
22,00 Știrie RCS
22,35 Inelul morții - film
(▲) 24,00 Erotica

TV 2

7,00 Rădăcini; 7,30 Matineu, desene animate; 9,45 Desene animate; **11,15 Tinerii** - s. distr. SUA; 11,40 Jam Boree; 12,40 Auto-expo; 13,10 Lumea sălbatică - doc.; **14,00 Concert Britney Spears**; **15,20 Xena** - s.; **15,45 S Club 7** - s,. distr.; **16,10 De la unu la doi** - s.; **16,35 Providence** - s.; **17,30 Super echipa** - s.; **18,30 Mesaje din Hawaii** - s.; 19,30 Fapte; **20,00 Tinerii** - s.; **21,00 Comando** - f. acț. SUA, **1999**; 22,00 Vedete pop.; **22,30 Dublu șurub** - thriller, SUA, 1994; **0,30 Fără milă, dle profesor** - thriller, SUA, 1997

DUNA TV

6,30 Matinal; 8,05 Emisiune pentru copii - d.a.; 8,55 Autobuzul școlii - f.d.a; **9,20 Piper mic, dar iute** - s. Germania; 9,45 Vrăjitorul - em. copii; 10,00 Limba maghiară; 10,25 Informatică; 10,55 Aula - jurnal tineri; 11,25 Ura! Am găsit! **12,00 Prieteni la strand** - s. Germania; 12,50 Știri; 13,10 Muzică populară; 13,40 În mâinile Domnului; 14,10 Geografie îndrăgostită - doc.; 14,40 Olarul - doc.; 14,55 Autonomia; 15,10 Pregătiri de Paște; 15,30 Istoria filmului în Balkani; 16,35 Istoria unei națiuni - doc. Italia; **16,40 Direcția, viitorul!** - s.; 17,30 Club Equator; **18,00 Magie** - s.; Italia, 1998; 19,00 Știri; 19,30 Desene animate; **20,00 Probleme de inimă** - s. Germania; **20,50 Phaedra** - dramă Grecia/SUA, 1962; 22,45 Știri; **23,05 Culori** - f. pol. SUA, 1988; 1,00 Știri

PRO 7

8,20 Des. anim.; **13,20 Clueless** - s.; **13,45 Familia Bundy** - s.; **14,15 Raymond** - s.; **14,45 Jesse** - s.; **15,15 Prieteni** - s .; **15,45 Will și Grace** - s .; **16,10 Dawson's Creek** - s.; **17,05 Vrăjitoarele** - s.; **18,00 Sabrina** - s.; **18,30 Malcolm** - s.; 19,00 Futurama; **19,30 Switch** - s.; 20,00 Talk, talk, talk; 20,55 Jurnal, meteo, sport; **21,15 Omul care știa prea puțin** - comed., SUA, 1997; **23,15 Greu de ucis** - f. acț., SUA, 1990, cu Bruce Willis; **1,35 Vânătorii de capete** - acț., SUA, 1996

TV 5

11,55 Descoperiri; 12,20 Magazin științific; 12,45 Imagini publicitare; 13,05 Magazin; 13,30 Jurnal; 14,05 Magazin; 15,00 Jurnal; 15,15 Sport Africa; 16,00 Rugby: Franța - Irlanda; 17,00 Jurnal; 17,40 Jurnal TV5; 17,50 Invitat TV5; 19,15 Double je: Bernard Pivot; 21,00 Jurnal Belgia; 21,30 Jurnal RTBF; 22,05 Uniunea liberă; 23,00 Jurnal TV5; 23,15 Trimis special; 1,00 Jurnal; 1,30 Soir 3 weekend; 1,45 Canada azi; 2,00 Info; 2,05 Toată lumea vorbește

EUROSPORT

7,15 Moto - MP al Japoniei/Suzuka direct; 8,00 Moto - Suzuka; 9,00 Moto - Japonia; 10,00 Fotbal - portret Patrick Vieira și Lous Figo; 11,00 Fotbal magazin; 11,45 Fotbal - Franz Beckenbauer; 12,30 Tenis - CE fem. Zagreb, direct; 14,15 Moto - MP al Japoniei; 15,15 Natație CM Moscova, direct; 17,00 Tenis de masă CE Zagreb, finala fem. direct; 18,00 Natație CM Moscova - direct; 20,00 Tenis de masă CE; 22,00 Curling CM: Elveția-Scoția; 0,00 Știri; 0,15 Echitație CM Göteborg; 1,15 Sumo.

VĂ RECOMANDĂM

PRO TV – 0,00 MENAJERIA DE STICLĂ - dramă

Filmul prezintă povestea Amandei Wingfield, o sudistă odinioară frumoasă, dar asupra căreia timpul și-a pus amprenta. Prin atitudinea sa dominatoare, Amanda a „obținut" ca fiica sa, Laura, să fie o persoană extrem de timidă, de nesigură pe sine, în timp de Tom, fiul, se simte îngrozitor în marea majoritate a cazurilor și visează cu ochii deschiși la tot felul de aventuri.

VĂ RECOMANDĂM

TVR 2 – 20,30 ANGELO, ÎNGERUL PĂZITOR - dramă

După zece ani de munci în Argentina, din cauza unei erori birocratice, Angelo De Vita se trezește „șters" de pe fața pământului, adică declarat... decedat. Pentru a rezolva situația, el trebuie să se întoarcă în Italia, ocazie de a trece prin tot felul de peripeții.

TVR 1

7,00 Universul credinței
9,00 Desene animate
9,45 Grădinița de duminică
10,30 Viața satului
12,00 Tezaur folcloric
13,00 Tenis: România - Austria în Cupa Davis
14,00 Jurlanul de prânz
17,00 Spectacolul lumii văzut de Ioan Grigorescu
17,30 Bravo, bravissimo!
19,00 Deștept și bogat
20,00 Jurnal. Meteo. Sport
20,35 Curat Caragiale! Parol!
20,40 Fotbal: Rapid București - Astra Ploiești
22,40 Jurnalul de noapte
22,55 Primăvara ta - concert extraordinar în Piața Constituției
0,30 Bravo, bravissimo! - rel.
2,00 Jurnal - rel.
2,35 Curat Caragiale! Parol! - rel.
2,40 Tezaur folcloric - rel.
3,40 Fotbal
5,15 Auto Club - rel.
6,00 Deștept și bogat - rel.

TVR 2

7,30 Piatra magică - s. rel.
8,00 Flipper și Lopaka - s. rel.
8,30 Tradiții
9,00 Medalion de interpret
9,30 Ferma
10,30 Cronici votive
11,00 Prietenii lui Piticot
11,45 Flipper și Lopaka - s.
12,10 Piatra magică - s.
12,40 Gata cu fumurile!
12,45 Wishbone - s.
13,15 Paradisul de lângă noi
13,45 Aleea cu ghimpi
14,05 Splendorile naturii
15,00 Știri
15,05 Un bărbat de succes - s.
15,35 Corpul uman la microscop
16,20 Andromeda - s.
17,00 Rugby: Italia - Anglia, în Turneul celor 6 Națiuni
18,00 Locuri cu povești
18,30 Din aproape în aproape
19,00 Debut 50 plus
(●) 20,00 O maimuță grozavă - comedie, Canada/SUA, 2000
21,30 Știri
21,35 Ce nemaipomenit - s.
22,05 Minutul 91
23,40 Planeta singuratică - rel.
0,30 Gheorghe Zamfir, un poet al naiului - rel.
1,00 Ce nemaipomenit! - s. rel.

PRO TV

7,00 Desene animate
8,20 Domnița cu zulufi - d.a.
9,20 Apărătorii planetei - s.
9,40 Superman - d.a.
10,00 Sylvester și Tweety - d.a.
10,30 Gașca din Malibú - s.
11,00 Parte de carte - talk-show
12,00 Profeții despre trecut cu Silviu Brucan
12,55 Știrile Pro TV
(●) 13,00 Din junglă în junglă - f. rel.
15,00 Fotbal Divizia A - Petrolul - Național - live
17,00 Marcă înregistrată - rel.
17,30 Pro TV Magazin
18,00 Lanțul slăbiciunilor
19,00 Știrile Pro TV
* Sport * Vremea
20,00 Vacanța Mare
(●) 21,00 Răscumpărarea - thriller/dramă, SUA, 1996
23,15 Procesul etapei cu Ovidiu Ioanițoaia
2,30 Fotbal Divizia A - Petrolul - Național - rel.
4,15 Fotbal Divizia A - Oțelul - Steaua - rel.
6,00 Parte de carte

ANTENA 1-TV ARAD

7,00 Muzică populară
7,30 Viața spirituală - rel.
8,00 7 zile TVA - retrospectiva știrilor locale
9,00 Vocea speranței
10,00 Animax - d.a.
11,00 Turneul internațional de Box „Centura de aur": finale
14,00 Teroare în Boston - rel.
16,00 Alamo - SUA, 1960
18,30 7 zile (retrospectiva săptămânii)
19,00 Observator
* Sport
* Meteo
19,30 Academia vedetelor
22,00 Sărutul lui Iuda - thriller, SUA
23,30 Alamo - f. rel.
2,00 Zile din viața noastră - s.
4,00 Observator
4,30 Turneul Box - rel.

PRIMA TV

7,00 Tradițiile românilor
7,30 www.primatv
8,00 Des. animate
10,30 HIT 40. Top muzical
11,30 Filmul și televiziunea
12,00 Special
13,30 Levintza prezintă
14,00 Comancheros - western, SUA, 1961
16,00 Cronica cârcotașilor - rel.
17,00 Copiii spun lucruri trăsnite - rel.
18,00 Focus
19,00 Camera de râs
19,30 Real TV
20,00 Vrei să fii miliardar?
21,00 Obiectiv
21,25 Andografia zilei
22,00 Glasul inimii - dramă, SUA, 1990
0,00 Camera de râs - rel.
0,30 Levintza prezintă - rel.
1,00 Filmul și televiziunea - rel.
1,30 Focus - rel.

DISCOVERY

10,00 Aventuri la pescuit cu Rex Hunt
10,25 Echipa științei
11,20 Julia Roberts și urangutanii
12,15 Zboruri de încercare
13,10 Robotica
14,05 Cea mai adâncă mină de aur din lume
15,00 A fi în formă - doc.
16,00 Campionii dietelor de slăbit
16,30 Amnezia
17,30 Lupta cu kilogramele
18,00 Temerarii
19,00 Mașini extreme
20,00 Vânătorul de crocodili
21,00 Calamități naturale
22,00 Omul de gheață
23,00 Lumea lui Oetzi
0,00 Mumii pentru totdeauna
1,00 Uimitorul nostru creier
2,00 Discovery despre sex
3,00 Curățenie la locul crimei

ANIMAL PLANET

8,00 Ian Gordon, prietenul rechinilor
9,00 Aventurile vasului Quest
10,00 Noile aventuri ale lui Jeff Corwin
11,00 Salvați animalele!
12,00 Aliații animalelor
13,00 Două lumi
14,00 Înainte de a fi prea târziu
15,00 Uriașii din adâncuri
16,00 Infinitul oceanului
17,00 Aventuri subacvatice
18,00 Totul despre animale
19,00 Hutan
20,00 Habitatele Africii
21,00 Suflet sălbatic
22,00 O odisee africană
23,00 Salvați animalele!
0,00 Aliații animalelor
1,00 Facultatea de Medicină Veterinară
1,30 Medicii animalelor sălbatice
2,00 Ian Gordon, prietenul rechinilor
3,00 Aventurile vasului Quest
4,00 Noile călătorii ale lui Jeff Corwin
5,00 Salvați animalele!

ATOMIC TV

7,00 Selector
12,30 Reactor
13,00 Vot - rel.
14,00 Interactiv
16,00 Selector
19,30 Atomix. Fii VJ!
1,00 Insomnia

BUDAPESTA 1

6,45 Viața satului; 7,00 Matinal; 8,30 Religie; 8,40 Pentru copii; 9,05 Insula duminicală; 10,30 Piața centrală; 11,45 Casă de la țară; 12,00 Cultură și religie; 12,30 Religie; 13,00 Știri; **13,45 În plasa legii** - s. SUA; 14,45 O oră - trei fețe - teatru TV; 15,55 Religie; 16,30 Drukk - concurs TV; 17,20 Cufăr - mag. turistic: Napole; 17,55 Evoluția omului - doc. Anglia; 18,55 Necunoscuți cunoscuți; 19,30 Știri, sport; 20,00 Alegeri 2002; 0,30 Gol - mag. fotbalistic, 1,30 Alegeri 2002 - rezultate

RTL KLUB

7,30 Lumea minunilor - doc. SUA; 8,00 Clubul copiilor - desene animate; **11,00 Al doilea sărut** - s.; 11,30 Celebrând secolul 20 - doc. SUA; 12,30 Clubul reținerilor; 12,55 Doar un cuvânt; 13,00 Știri; 13,10 Casa ideilor - mag. distractiv; **13,55 Mike Hammer** - s. pol.; 14,30 Formula 1 - magazin; **15,05 Big Man** - s. act.-comed., Italia, ep. 1; **1715 Lumea pierdută** - s. av. SUA; **18,05 Miami Vice** - s. pol. SUA; 18,55 Vedetă, acasă - show; 19,30 Știri; 19,50 Alegeri 2002; **23,20 Detectiv ieftin** - comed., pol.; 1,00 Știri; 1,20 Portret Fokus; 1,50 Celebrând secolul 20 - doc.

VĂ RECOMANDĂM

PRO TV – (●) 21,00 RĂSCUMPĂRAREA - thriller/dramă, SUA, 1996

VĂ RECOMANDĂM

HBO – 20,00 CUM DE S-A ÎNECAT MONA? - comedie

Verplack este un orășel din statul New York „capitala" mărcii Yugo, unde s-au testat primele autoturisme produse de respectiva firmă. Prin urmare, actualmente, aproape toți locuitorii orășelului conduc un astfel de vehicul. În aceste condiții, când un Yugo galben este zărit plutind pe râul din apropiere, nu pare nimic neobișnuit. Dar dacă în interior se află cineva? Ei bine, situația se schimbă. Victima este Mona Dearly o figură proeminentă în micuța comunitate. Mai mult, indiciile găsite arată că moartea acesteia nu a fost deloc accidentală.

OTV

6,30 S-a întâmplat aseară
7,00 Zori de zi
10,00 Teleshopping
10,15 La hanul lui nea Mărin
10,30 Contați pe noi
13,00 România fără fard
13,30 24 de ore
16,00 Meserii și meseriași
16,30 24 de ore
18,20 Tărăboiul zilei
18,30 Condurățeanu întreabă. Talk-show
19,30 Film artistic
21,00 Dan Diaconescu. Direct
23,00 Vieți și destine
0,00 Vot

TELE 7 ABC

7,35 Știri
7,50 Videoclipuri
10,00 Tentații - rel.
11,00 Apel: Crima - s. rel.
12,00 Documentar
13,00 Videoclipuri
14,00 Bădăranii - comedie, România, 1960
15,45 Videoclipuri
16,00 As Show
17,00 Germania astăzi - doc.
17,30 Apel: Crima - s.
18,30 Telejurnal
19,00 Marca germană - doc.
19,30 Concert
20,30 Liliacul înflorește a doua oară - dramă, România, 1988
22,10 Concert
23,00 Documentar
23,30 Știri. Sinteza zilei
23,45 Videoclipuri

TV ACASĂ

7,45 Ia-mă acasă - rel.
8,15 Povești adevărate - rel.
9,00 Maria Belen - s. rel.
* Căsuța poveștilor
10,15 Vei fi a mea, Paloma! - s. rel.
(●) 11,15 De 3x femeie - rel.
12,15 Dragoste și putere - s. rel.
12,45 Salome - s. rel.
13,40 Micuțele doamne - s.
15,00 Dreptul la viață - s.
15,50 Căsuța poveștilor
16,00 Fiorella - s.
(●) 17,30 Taina din adâncuri - s.
18,30 Maria Belen - s.
19,30 Povești adevărate
* Vremea de acasă
20,00 Vei fi a mea, Paloma! - s.
(●) 21,00 De 3 x femeie
22,00 Salome - s.
22,55 Dragoste și putere - s.
23,25 Povești adevărate - rel.
0,00 Fiorella - s. rel.
1,30 Sânge din sângele meu - s.
(●) 2,05 De 3 x femeie - rel.
3,00 Ia-mă acasă - rel.
4,00 Acasă la români, cântă-mi, lăutare! - rel.
5,00 Acasă la români (muzică populară) - rel.
(●) 5,45 Taina din adâncuri - rel.

HBO

8,00 Primul film al lui Doug - animație, SUA, 1999
9,20 Irezistibilă - comedie romantică, SUA, 1999
10,55 Cinema, cinema, cinema
11,25 Grădina secretă - dramă, SUA, 1993
13,05 Capcană pentru hoț - suspans, SUA, 1999
15,00 Pe viață - comedie, SUA, 1999
16,50 Culoarul morții - dramă, SUA, 1999
20,00 Dick Tracy - acțiune, SUA, 1990
22,00 Sub pământ s.r.l. - s.
23,00 Vise și dorințe - dramă, SUA, 2000
0,55 Ferocitate - suspans, SUA, 1999

TV RCS

8,30 Cafeaua de dimineață
9,30 Desene animate
10,00 Videoclipuri
10,15 Trei destine - s.
11,00 Știrile RCS - rel.
11,45 Em. Microb - rel.
13,45 Videoclipuri
14,00 Știrile RCS - rel.
14,35 Hit Squad - doc.
15,00 Derby - film
16,30 Vânătorul american - doc.
17,00 Trei destine - s.
17,45 Conviețuri
18,15 Știri RCS
19,00 Fără scăpare - film
20,30 Atitudini - informativ
22,00 Știrile RCS
22,35 Cupidon - film
(■) 24,00 Erotica

TV 2

6,50 Matineu TV2; **10,00 Visători îndrăgostiți** - s.; **10,45 Rosalinda** - s.; 11,10 Fereastră spre Europa; 11,40 Ofertă directă; 12,40 Noi, maghiari; 12,50 Riviera - s.; **13,35 Maggie** - s. **14,00 Rosamunda Pilcher** - dramă, Germania, 1998; **15,40 A iubi până la pornire** - s.; 16,10 Concurs telefonic; **16,30 Lucecita** - s.; **17,00 Prieteni și iubiri** - s.; **18,00 Claudia** - s.; 19,00 Activ - magazin; 19,30 Fapte; **19,55 Buni prieteni** - s.; 20,25 Fără milă - conc. tv; **20,55 Cabaret L'art pour l'art** - s.; 21,25 Urmă fierbinte - mag. soluțiilor; **23,30 Alesul - Vizionarul american** - s. SUA, 1996, ep. 1; 23,25 Așa a fost filmat; 0,00 Bună seara, Ungaria!; **0,45** Fereastră spre Europa; **1,15 Dorință sub copaci** - f. romantic, SUA, 1958

DUNA TV

6,30 Matinal; 9,40 Deasupra hotarelor; 10,10 De ce? 10,50 Zvolen - Zolyom - doc.; **11,20 Stelele din Egu** - f. av. ist. p. 2; 13,10 Comorile științei; 13,40 Film magazin; 14,10 Em. lui Meszoly Dezső; 14,50 Ținutul canibalilor - doc.; 15,20 Lumea de mâine; 15,50 Ura! Am găsit; 16,25 Case memoriale; 16,40 Galerie istorică; **17,00 25 grade latitudine** - s. F.; 18,00 Calendar - magazin; 19,00 Știri; 19,30 Poveste; 20,00 Cercul gospodarilor; 20,30 Câteva minute cu Kabos Gyula; 20,40 Comorile lumii - doc.; **21,00 Eu, hoțul** - f. Polonia, 2000; 22,35 Desene animate adulți; 22,45 Știri; 23,05 Portret; **23,35 Nostalgie** - f. Rusia, 1983; 1,35 Știri

PRO 7

8,30 Cine-i șeful? - s.; **9,00 Familia Bundy** - s.; **9,30 Dragul de Raymond** - s.; **10,05 Muzica din cealaltă cameră** - dragoste, SUA, 1997; **12,05 Orice e posibil** - s.; **12,35 Roseanne** - s.; 13,00 Andreas - talk show; 14,00 s.a.m. Magazin; 15,00 Arabella. Talk-show; 16,00 Schlegl - Talk - show; 17,00 Clip-Mix; 18,00 Taff - magazin; **19,00 Prietenii tăi** - s.; **19,30 Sabrina, vrăjitoarea adolescentă** - s.; 20,00 Desene animate; 20,30 Galileo; 20,55 Știri; **21,15 Spitalul de urgență** - s.; 23,15 TV Total; 0,15 BIZZ

TV 5

11,00 Jurnal TV 5; 11,15 Magazin; 12,10 O sută de titluri; 12,35 D de la design; 13,05 Cifre și litere; 13,30 Jurnal France 3; 14,05 Documentar; 15,00 Jurnal TV 5; **15,15 Fructul interzis** - f.; 17,00 Jurnal; 17,30 Palete; 18,05 Piramida; 18,30 Întrebări pentru un campion; 19,00 Jurnal; **19,15 Fructul interzis** - f.; 21,00 Jurnal Elveția; 21,30 Jurnal France 2; 22,05 Timpul prezent; **23,15 Crime** - s.; 1,00 Jurnal RTBF; 1,30 Soir 3

EUROSPORT

9,30 Ciclism - Turul Bascilor; 11,00 Eurosport Special - Watts; 11,30 Fotbal - Istoria Cupei Mondiale; 11,45 Eurogol - magazin; 13,30 Curling CM 2002: Canada-Germania; 14,30 Curling: Canada - Norvegia; 17,00 Ciclism - Țara Bascilor, ziua 2 - direct; 18,30 Curling: Elveția - Germania; 20,30 Sport extrem; 21,00 Auto - Formula 1 - magazin; 21,30 Box: 0,00 Știri; 0,15 Curling: Canada - SUA; 1,00 Curling: Elveția - Germania.

VĂ RECOMANDĂM

HBO– 20,00 DICK TRACY - acțiune

Dick Tracy, personajul benzilor desenate creat de Chester Gould, revine în centrul atenției. Gangsterul Big Boy Caprice declară război șefului lumii „subterane", cu gândul de a prelua clubul acestuia de noapte și un procent bunicel din profiturile încasate din afaceri ilegale. Dacă ar câștiga, Caprice ar avea drept de „proprietate" asupra prietenei lui Manlis, cântăreața Mahoney și ar putea organiza un adevărat „sindicat" al escrocilor. Bineînțeles, aceste mașinațiuni nu scapă atenției lui Dick Tracy, curajosul justițiar, ce se hotărăște să facă curățenie în coruptul oraș.

VĂ RECOMANDĂM

PRO TV–(●) 19,45 ALTE 48 DE ORE - comedie/acțiune, SUA, 1990

PRO TV (●) 1,45 Patru neghiobi și un cal - acțiune/comedie, SUA, 1986

TVR 1

7,00 Jurnalul de dimineață
7,30 Strict necesar. Magazin
8,15 **Pasiuni** - s. rel.
8,55 Debut 50 Plus - rel.
9,55 O vedetă populară - rel.
11,00 TVR Timișoara
13,00 Ora G - rel.
14,00 Jurnalul de prânz
14,30 Puncte cardinale
15,00 Față în față - rel.
16,00 Kronika
17,00 Feminin
17,45 Pasiuni - s.
18,30 Corect. Cu Ruxandra Gheorghe
18,35 Careul de aur
19,15 Avanpremieră. Știri. Sport
19,25 Istoria fotbalului
20,00 Jurnal. Meteo. Sport
20,45 Curat Caragiale! Parol!
(●) 20,50 Concurs la Dixie Bar - comedie, muzicală, SUA, 1979
22,35 Amprente
22,45 Frontal. Cu Ion Marin
23,50 Jurnalul de noapte
0,00 Lumea dansului
1,00 Feminin - rel.
1,45 Jurnal. Meteo. Sport - rel.
2,40 Puncte cardinale - rel.
3,10 Istorie polemică - rel.
(●) 3,40 Bucătărie americană - comedie, Franța, 1998
5,15 Frontal - rel.
6,15 Careul de aur - rel.

TVR 2

7,00 În mijlocul furtunii - rel.
7,50 Diminețile unui bărbat cuminte
8,50 Fete vesele - s.
9,15 Desene animate - rel.
10,05 Gata cu fumurile!
10,15 Tată, am încurcat-o! - s.
10,40 Lumea lui Chiț-Chiț - rel.
11,25 Televiziunea, dragostea mea! - rel.
12,25 D'ale lu' Mitică - rel.
13,25 Știri
13,30 Afaceri la cheie - rel.
14,00 Desene animate
15,15 Toți, împreună
16,00 Tribuna partidelor parlamentare
16,30 Ferma - rel.
17,30 E dreptul tău!
17,55 Știri
18,00 Știri regionale
18,30 Dilemele culturii
19,25 Manualele alternative (anchetă TV)
19,40 Banatica (emisiune în limba germană)
20,00 Ventura, zis și Lino (I)
20,45 Aleea cu ghimpi - rel.
21,05 Zona crepusculară - s.
21,30 Telejurnal
(●) 22,00 Cucerirea Angliei - istoric, România/Elveția 1981 (II)
23,15 Pe urmele lui Puccini
23,45 Ventura, zis și Lino (I) - rel.

PRO TV

7,00 Teo - rel.
* Omul care aduce cartea
8,00 Știrile ProTv - Ziarul dimineții tale
9,00 Tânăr și neliniștit - rel.
* .Ro - rel.
* X și Zero
10,00 Promotor - rel.
10,45 Bucătăria lui Radu - rel.
(●) 11,30 Familia Bundy - rel.
12,00 Sub semnul întrebării - rel.
14,00 Magazin Liga Campionilor - rel.
15,00 Urmărire generală - rel.
16,00 Tânăr și neliniștit - s.
17,00 Știrile Pro Tv
17,35 Vremea
17,40 Europa pur și simplu delicioasă
17,45 Teo
19,00 Știrile ProTV
* Sport * Vremea
(●) 19,45 Alte 48 de ore - comedie/acțiune, SUA, 1990
21,30 UEFA Champions League - repriza I - live
22,30 Știrile Protv
22,45 UEFA Champions League - repriza II
23,40 .Ro
* X și Zero
23,45 Gândește liber
0,45 Rezumat UEFA
1,30 Știrile ProTV
(●) 1,45 Patru neghiobi și un cal - acțiune/comedie, SUA, 1986
3,45 Gândește liber - rel.

ANTENA 1-TV ARAD

6,00 Ispita - s.
7,00 Observator
8,00 Cafeaua cu sare
9,00 Știri TVA-rel.
9,30 Magazin sportiv-rel.
10,00 Soledad - s. rel.
11,00 Te voi iubi mereu - s.
13,00 Știrile amiezii
13,15 MacGyver - s.
(●) 14,00 În numele onoarei - f. rel.
16,00 Muzică populară
16,30 Publicitate, Promo
16,45 Știri TV Arad
17,15 Soledad -s.
19,00 Observator
19,50 Sport
19,58 Meteo
20,00 Din dragoste
21,57 Publicitate, Promo
22,00 Observator
* Sport
* Meteo
22,30 Marius Tucă Show
(●) 23,30 În numele muzicii - comedie romantică, SUA, 1992
1,30 Observator
2,30 Zile din viața noastră - s. rel.
4,00 Cafeaua cu sare - rel.
5,00 Marius Tucă Show - rel.

PRIMA TV

7,00 Luna sălbatică - s.rel.
8,00 Zid
12,55 Clip Art
13,00 Să fii sănătos! - rel.
14,00 Eddie McDowd - s.
14,30 Tradițiile românilor - rel.
15,00 www.primatv
15,30 Viper - s.
16,30 Luna sălbatică - s.
17,30 M.A.S.H. - s.
18,00 Focus
19,00 Camera de râs
19,30 Real TV
20,00 Artista, dolarii și ardelenii - western, România, 1979
22,00 Providence - s.
23,00 Focus Plus
23,30 M.A.S.H. - s. rel.
0,00 Viper - s. rel.
0,55 Clip Art - rel.
1,00 Camera de râs - rel.
1,30 Focus Plus - rel.

DISCOVERY

10,00 Mastermind pe Discovery
10,25 Bărci de vis
10,55 Satul ecologic
11,20 Veterinari în Africa
11,50 S-a născut o mașină
12,15 Planeta singuratică
13,10 Blestemul mumiilor egiptene
14,05 Rachete în flăcări
15,00 Naveta Challenger la lansare
16,00 Mașini extreme
17,00 Meșterul tâmplar
17,30 Aventuri culinare cu Greg și Max
18,00 Aventuri la pescuit cu Rex Hunt
18,30 Clubul de pescuit
19,00 Mastermind pe Discovery
19,30 Construcții ingenioase
20,00 Tărâmul lilieciior uriași
21,00 Veterinari în Africa
21,30 S-a născut o mașină
22,00 A fi în formă
23,00 Planete în furtună
0,00 Discovery despre sex: Sâni
0,30 Discovery despre sex: Homosexualitatea
1,00 Povestiri cu SEALS
2,00 Echipa timpului

ANIMAL PLANET

8,00 Parcul maimuțelor
8,30 Pet Project
9,00 Vedete necuvântătoare
9,30 Salvați animalele!
10,00 Salvați și salvatori
10,30 S.O.S. animalele!
11,00 Rase de câini
12,00 Acvanauții
12,30 Aventurile vânătorului de crocodili
13,00 Aventurile lui O'Shea
13,30 Parcul maimuțelor
14,00 Pet Project
14,30 Vedete necuvântătoare
15,00 Hutan
16,00 În lumea animalelor cu frații Kratt
16,30 Rase de câini
17,30 Urgențe veterinare
18,30 Salvați animalele!
19,00 Salvați și salvatori
19,30 S.O.S. animalele!
20,00 Înainte de a fi prea târziu
21,00 Animalele de la A la Z
22,00 Medicul veterinar
23,00 Aventurile lui O'Shea
23,30 Dosarele crimei
0,00 Neîmblânzita Australie
1,00 Urgențe veterinare - 2 ep.

ATOMIC TV

7,00 Selector
10,25 Reactor - rel.
10,30 Atomix - rel.
13,30 Selector
14,00 Interactiv
15,30 Selector
15,55 Reactor
16,00 Selector-rel.
19,30 Atomix
22,30 Selector
23,00 Rockada
0,00 Selector
1,00 Insomnia

BUDAPESTA 1

6,42 Religie; 6,45 Lumea satului; 7,00 Matinal; **9,30 Topmodel** - s.; 10,00 Știri; 10,05 Mag. informativ; **12,05 Pentru totdeauna** - s.; 13,00 Știri; 14,00 Mag. minorități; **15,50 Vise pe malul mării** - s. FR, 1998, ep. 2; 16,03 Conc. TV; **16,30 Călătorie neașteptată** - s.; 17,30 Em. pentru copii; 18,00 Știri; 18,03 Mag. handicapați; 18,30 Cronică catolică; 19,00 Știri; 19,20 Poveste; **19,40 Chicago Hope** - s.; 20,30 Știri; 21,05 Dvs. ați cerut! 22,05 Alegeri 2002; 23,00 Știri; 23,10 Actual; 23,30 Tema zilei; 23,45 Elan - ec. în mișcare; 0,15 Cultură; 0,25 TS - Liga campionilor; 1,15 Cronică carpatică;

RTL KLUB

7,30 Matinal; 10,00 Clubul rețetelor; 10,10 Top Shop; **10,25 Julieta** - s.; 10,50 Teleparti; 11,40 Top Shop; 12,35 La prânz; 14,00 Știri; 14,10 Teleparti - conc. tv.; **15,00 Helene și băieții** -s.; **15,30 Vacanțele iubirii** - s.; 16,30 Conc. tv.; 16,35 Clubul rețetelor; **16,45 Milagros** - s.; **17,20 Pasiuni sălbatice** - s.; 18,10 Monica show; 19,05 Mag. vedetelor; 19,30 Știri; 19,55 Fii milionar! - conc. 20,25 Focus; **20,55 Între prieteni** - s.; **21,25 Spitalul de urgență** - s. SUA; **22,25 Blacktop** - act./ thriller, SUA; 23,15 Știri; **0,25 Julian Po - Călătorie la mare** - f. SUA; Focus.

VĂ RECOMANDĂM

ANTENA 1 - (●) 23,30 ÎN NUMELE MUZICII - comedie romantică, SUA, 1992

VĂ RECOMANDĂM

TELE 7 ABC - 20,30 LILIACUL ÎNFLOREȘTE A DOUA OARĂ - romantic

Într-un nefericit accident de mașină, soțul Danei moare. În urma lui rămâne o familie îndurerată, formată din Dana, tânăra profesoară și Fănuș, un băiețel de doar patru ani. Puternic marcată de cele întâmplate, femeia nici nu se gândește la posibilitatea de a-și reface viața, dar realizează că Fănuș are nevoie de un tată, de un bărbat care să-i fie alături și să-i servească drept model. Mai trece o vreme și Dana îl va cunoaște pe Dragoș. Reticentă la început, femeia va învăța încet, încet să depășească momentele dificile ale trecutului, să ia viața de la capăt și să privească cu optimism spre viitor...

OTV

7,00 S-a întâmplat aseară
8,00 24 de ore
9,00 Piersicile lui Florin - rel.
10,15 La hanul lu' nea Mărin
10,30 24 de ore
11,30 Automondial
12,00 24 de ore
13,00 Lumea de azi, lumea de mâine
13,30 Cu cântec și voie bună
14,30 Dialoguri
15,00 Nu te supăra, frate!
16,00 Turist Club
16,30 Pe urmele destinului
17,00 Piedone - Orașul în oglindă
18,30 Condurățeanu întreabă
19,30 Distracție pe bune...
21,00 Dan Diaconescu - direct
22,00 Meciurile lui Dragomir
0,00 Automondial - rel.
0,30 Vot

TELE 7 ABC

7,35 Știri
7,50 Videoclipuri
10,00 Documentar
11,00 Apel: Crima - s. rel.
12,00 Cinetour - rel.
12,30 Club ABC - rel.
13,30 Melodii, melodii
14,00 Siberiada - dramă, URSS, 1979 (I)
16,00 Cântece populare
17,00 Documentar
17,30 Apel: crima - s.
18,30 Telejurnal
19,00 Documentar
19,30 Concert
20,30 Duminică la ora 6 - dramă, România, 1969
22,30 Loto. Pariul Trio. Bingo
23,00 Documentar
23,30 Știri. Sinteza zilei
23,45 Cântece populare

TV ACASĂ

7,00 Povești adevărate - rel.
7,30 Căsuța poveștilor - rel.
(●) 8,00 Amor de cățel - s. rel.
9,00 Cavalerii din Tir Na Nog - s.
9,30 Îngerașul - s.
11,45 Femei înșelate - s. rel.
13,10 Mariu - s. rel.
14,00 Jake și Grăsanul - s. rel.
14,45 Al zecelea regat - primul episod
15,30 La casa de vis
16,00 Ia-mă acasă!
16,30 Petrecerea - Îndrăgostiți în bucătărie
(●) 17,30 Amor de cățel - s.
* Petrecerea (1)
18,30 Eco Moda - s.
* Petrecerea (2)
19,30 Povești adevărate
* Vremea de Acasă
* Petrecerea (3)
20,00 Intrusa - s.
* Petrecerea (4)
20,45 Intrusa - s.
21,30 Petrecerea
22,30 Mariu - s.
23,20 Povești adevărate - rel.
* Vremea de Acasă
23,50 Sânge din sângele meu - s.
0,25 Muzica de acasă, muzica nopții - rel.
1,40 Eco Moda - s. rel.

HBO

6,00 Gemenii - comedie neagră, SUA, 1997
7,45 Dragoste de cowboy - western, SUA, 1998
9,40 Câinele meu, Skip - aventuri, SUA, 2000
11,20 Primul submarin - acțiune, SUA, 1999
13,00 Adopția - dramă, SUA, 1999
14,30 O singură noapte - dragoste, SUA, 2000
16,05 Elizabeth - dramă, Marea Britanie, 1998
18,10 Gata de luptă - comedie, SUA, 2000
20,00 Cum de s-a înecat Mona? - comedie neagră, SUA, 2000
21,40 American Beauty - dramă, SUA, 1999
23,40 Regula jocului - dramă, SUA, 2000
1,45 Povestirile dnei Chatterley - s.

TV RCS

9,00 Desene animate
9,30 Program religios
10,00 Desert speaks - doc.
10,30 Universul copiilor
11,00 Știrile RCS - rel.
11,45 Videoclipuri
12,00 Em. Generația mea - divertisment
13,00 Life magazin
14,30 Ciudat și bogat - film
16,00 Videoclipuri
16,15 Show cu ecou - rel.
18,15 Retrospectiva 7 x 7
19,30 Șoapte care prevestesc moartea - film
21,00 Mod de viață - rel.
21,40 Hit Squad - comedie
22,10 Videoclipuri
22,35 Ghinionistul - film
(■) 24,00 Erotica

TV 2

7,00 Gânduri matinale; 7,30 Grădina zoologică în rucsac; 8,00 Matineu TV - d.a.; 9,45 Desene animate; 11,45 TV2 Sport - polo pe apă; 13,15 Călătorie în țara gastronomiei; 13,45 Serial; **14,15 Hercules** - s.; **15,00 Charlie - Maimuță în familie** - s.; **15,10 Hercules** - s.; **16,00 Misiune imposibilă** - s.; **16,50 VIP** - s.; **17,40 Pacific blue** - s.; **18,30 J.A.G. - Justiție militară** - s.; 19,30 Jurnal; 20,00 Ungaria, alege; **20,50 Până la moarte** - f. acț., SUA, 1996; 23,05 Ungaria, alege; **0,50 Muc de țigară** - f. Ungaria, 2001

DUNA TV

7,00 Calendarium; 8,10 Emisiune pentru copii; 9,15 Autobuzul vrăjit - f.d.a.; 9,50 Ora de istorie; 10,30 Biserica vie; **11,00 Cântecul Pământului** - f. Anglia, 2000; **11,55 Povestirile lui Poirot** - s. pol.; 12,50 Știri; 13,10 Tragedia omului - s. d.a.; **13,20 Madach** - f. Ungaria, 1994; 14,45 Pe urmele celor dispăruți; 15,05 Vechi jurnale de actualități; 15,15 Grădini europene; 15,55 Istoria modei - doc.; 16,55 Meszöly Dezso - talk; **17,35 Agatha Christie - Miss Marple** - f. pol. Anglia; 18,30 Poveste; 19,00 Știrile săptămânii; 19,50 Ungaria alegeri 2002 - rezultate, transmisiuni în direct

PRO 7

8,20 Desene animate; **12,30 Muzica din altă cameră** - comed., SUA, 1997; **14,20 Weekend cu Bernie** - comed., SUA, 1993; **15,10 La limita imposibilului** - s.; **17,35 Indienii din Cleveland 3** - comed., SUA, 1998; 19,30 Galileo - magazin; 20,00 Lumea minunată - mag.; 20,55 Știri; **21,15 Imperiul contraatacă** - f. SF, SUA, 1979 cu Harrison Ford; 0,00 Focus TV; **1,00 Invadatorii** - f. SF, SUA, 1997, cu Daniel Baldwin

TV 5

11,15 Documentar; 11,25 Carte poștală gurmandă; 13,05 Duminici de sărbătoare; 13,30 Jurnal France 3; 14,05 Asasinate politice - doc.; 15,00 Jurnal; 15,15 Thalassa; 16,30 Magazin; 17,00 Jurnal; 17,30 Telecinema; 18,05 Chioșc; 19,00 Jurnal; 19,15 Duminici de sărbătoare; 21,00 Jurnal Belgia; 21,30 Jurnal Franța; 22,05 Documentar; 23,00 Jurnal; **23,15 Nini** - f.; 0,45 Imagini publicitare; 1,05 Jurnal TSR; 1,30 Soir 3 Weekend; 1,45 Canada azi

EUROSPORT

5,15 Moto CM - Suzuka - direct; 6,30 Moto - 250 cmc; 8,00 Moto CM; 9,30 Moto - MP al Japoniei; 12,45 Moto - superbike, Africa de sud - direct; 13,45 Moto - Japonia; 15,00 Ciclism - turul Flandrei, direct; 17,30 Natație CM Moscova, direct; 20,00 Curling: Rusia - Germania; 21,30 Tenis CE - Zagreb; 22,30 Box - categ. mijlocie; 0,00 Știri; 0,15 Eurosport Special - Watts; 0,45 Moto - CM superbike - Kyalami.

VĂ RECOMANDĂM

PRO TV- (●) 21,00 RĂSCUMPĂRAREA - thriller/dramă, SUA, 1996

PRIMA TV - 22,00 GLASUL INIMII - dramă, SUA, 1990

VĂ RECOMANDĂM

PRIMA TV - 22,00 GLASUL INIMII - dramă

Când mașina sa rămâne în pană undeva prin Wyoming, David Larson, fost soldat în marina americană, se vede nevoit să apeleze la serviciile unui mecanic din zonă. Cum reparațiile se anunță de lungă durată, singura soluție pentru ghinionistul călător o reprezintă găsirea unei slujbe și a unui acoperiș deasupra capului. Așa ajunge să o cunoască pe văduva Cloe, iar lucrurile iau o altă turnură...

TVR 1

7,00 Jurnal de dimineață
7,30 Strict necesar. Magazin matinal
8,40 Bravo, bravissimo! - rel.
10,00 Surprize, surprize - rel.
12,30 Teleenciclopedia - rel.
13,30 Spectacolul lumii - rel.
14,00 Jurnalul de prânz
14,30 Istorie polemică
15,00 Pro Patria
16,00 Kronika
17,30 Interes general. Piața și banii
18,30 Gala Premiilor UNITER (I)
20,00 Jurnal. Meteo. Sport
20,30 Curat Caragiale! Parol!
20,35 Gala Premiilor UNITER (II)
23:00 Față în față
0,00 Jurnalul de noapte
0,15 51% Europa
1,00 Marele jazz
2,00 Jurnal. Meteo. Sport
2,30 Curat Caragiale! Parol! - rel.
2,35 Interes general - rel.
3,35 O vedetă populară - rel.
4,40 Spectacolul lumii - rel.
5,10 Față în față! - rel.
6,10 51% Europa - rel.

TVR 2

7,35 Flipper și Lopaka - s. rel.
8,00 Fete vesele - s.
8,30 Cafeaua de dimineață
9,30 Piatra magică - s. rel.
10,05 Zona crepusculară - s. rel.
10,35 Tată, am încurcat-o! - s.
11,00 Veni, video, vici!
11,15 Splendorile naturii - rel.
12,10 Muzică populară
12,30 Avocați și asociați - s.
13,25 Știri
13,30 Medalion de interpret - rel.
14,00 Desene animate
15,15 Toți, împreună
16,05 Cronici votive - rel.
16,35 Oprirea obligatorie
17,00 Destine
17,25 Răscruci
17,55 Știri
18,00 Știri regionale
18,30 Teleaudiența
19,30 Românii de lângă noi
20,00 Palete
20,30 Zona crepusculară - s.
21,00 Reforma la bani mărunți
21,30 Telejurnal
22,00 Puls 2002
22,30 Teatru TV: **Doctor fără voie** de J.B.P. Moliere
0,05 Corpul uman la microscop - rel.

PRO TV

7,00 Teo - rel.
* Omul care aduce cartea
8,00 Știrile Pro Tv - Ziarul dimineții tale
9,00 Tânăr și neliniștit - rel.
10,00 Gașca din Malibu - s.rel.
10,30 Rădeți cu oameni ca noi! - rel
12,00 Parte de carte - rel.
13,00 Lanțul slăbiciunilor - rel.
(●) 14,00 Răscumpărarea - f. rel.
16,00 Tânăr și neliniștit - s.
17,00 Știrile Pro Tv
* Vremea * Europa pur și simplu delicioasă
17,45 Teo
19,00 Știrile Pro TV
* Sport * Vremea
20,00 Urmărire generală
21,00 La bloc
21,30 Ca$$a Loco
22,00 Știrile ProTv
(●) 22,30 Familia Bundy - s.
22,55 .Ro
23,00 Sub semnul întrebării cu Adrian Păunescu
* Știrile Pro Tv
1,00 La limita imposibilului - s.
* Omul care aduce cartea
* ProTv te ascultă ce vezi
2,00 Marcă înregistrată
(●) 2,30 Lumea lui Prince - muzical/dramă, SUA, 1987
4,00 Urmărire generală - rel.

ANTENA 1-TV ARAD

6,30 7 zile - rel.
7,00 Observator
8,00 Cafeaua cu sare
9,00 7 zile TVA (retrospectiva știrilor locale - rel.
10,00 Te voi iubi mereu - ep, 12, 13
(●) 11,00 Liceul Sunset Park - dramă/comedie, SUA, 1996
13,00 Știrile amiezii
13,15 Academia vedetelor - rel.
16,00 Magazin sportiv
16,30 Publicitate, Promo
16,45 Știri TVA
17,15 Soledad - s.
19,00 Observator
19,50 Sport
19,58 Meteo
(●) 20,00 În numele onoarei - acțiune, SUA
22,00 Observator
* Sport * Meteo
22,30 Marius Tucă Show
(●) 23,30 Liceul Sunset Park - f. rel.
1,30 Observator - rel.
2,30 Zile din viața noastră - 2 ep.
4,00 Cafeaua cu sare - rel.

PRIMA TV

7,00 Luna sălbatică - s. rel.
8,00 Zid. Emisiune matinală
12,55 Clip Art
13,00 HIT 40 - rel.
14,00 Eddie McDowd - s. rel.
14,30 Levintza prezintă - rel.
15,00 Filmul și televiziunea - rel.
15,30 Viper - s.
16,30 Luna sălbatică - s.
17,30 M.A.S.H. - s.
18,00 Focus
19,00 Camera de râs
19,30 Real TV
20,00 Vrei să fii miliardar?
21,00 Vânătoare în oraș - acțiune, SUA, 1990
23,00 Focus Plus
23,30 M.A.S.H. - s. rel.
0,00 Viper - s.
0,55 Clip Art - rel.
1,00 Camera de râs - rel.
1,30 Focus Plus - rel.

DISCOVERY

10,00 Aventuri la pescuit cu Rex Hunt
10,25 Salvatorul grădinilor
10,55 Meșterul tâmplar
11,20 Misterele Asiei
12,15 Secretele incașilor
13,10 Omul de gheață
14,05 Lumea lui Oetzi
15,00 Mumii pentru totdeauna
16,00 Arme de război
17,00 Bărci de vis
17,30 Saful ecologic
18,00 Aventuri la pescuit cu Rex Hunt
19,00 Mastermind pe Discovery
19,30 Construcții ingenioase: Fundații
20,00 Planeta singuratică
21,00 Veterani în Africa
21,30 S-a născut o mașină
22,00 Blestemul mumiilor egiptene
23,00 Rachete în flăcări
0,00 Naveta Challenger la lansare
1,00 Mașini extreme
2,00 Echipa timpului
3,00 Mari bătălii
3,30 Eroi

ANIMAL PLANET

8,00 Parcul maimuțelor
8,30 Pet Project
9,00 Vedete necuvântătoare
9,30 Salvați animalele!
10,00 Salvați și salvatori
10,30 S.O.S. animalele!
11,00 Rase de câini
12,00 Acvanauții
12,30 Aventurile vânătorului de crocodili
13,00 Aventurile lui O'Shea
13,30 Parcul maimuțelor
14,00 Pet Project
14,30 Vedete necuvântătoare
15,00 Totul despre animale
16,00 În lumea animalelor cu frații Kratt
16,30 Rase de câini
17,30 Veterinari în Asia
18,30 Salvați animalele
19,00 Salvați și salvatori
19,30 S.O.S. animalele!
20,00 Două lumi
21,00 Universul naturii
22,00 Urgențe veterinare
23,00 Aventurile lui O'Shea
23,30 Poliția veterinară americană
0,00 Asia neîmblânzită
1,00 Urgențe veterinare
2,00 Parcul maimuțelor

ATOMIC TV

7,00 Selector
10,00 Reactor
10,30 Atomix - rel.
13,30 Selector
14,00 Interactiv
15,30 Selector
15,55 Reactor
16,00 Selector
19,30 Atomix
22,30 Reactor - rel.
22,35 Selector
23,00 Aria 52
0,00 Selector
1,00 Insomnia

BUDAPESTA 1

6,45 Lumea satului; 7,00 Matinal; **9,30 Topmodell** - s.; 10,00 Știri; 10,05 Mag. informativ; 12,00 Știri; **12,05 Pentru totdeauna** - s. Portug.; 13,01 Știrile prânzului; 14,00 Magazin minorități; 14,58 Știri; **15,00 Vise pe tărmul mării** - s. F, 2 ep.; 16,00 Știri; 16,02 Poșta TV; **16,30 Călătorie neașteptată** - s. Canada; 17,30 Documentar; 17,50 Știri; 17,55 EU - talkshow; 18,20 Rămâi cu noi! 18,30 Așa a fost filmat „Omul pod" - doc.; 19,00 Știri; 19,15 Poveste; **19,40 Chicago Hope** - s.; 20,30 Jurnal; 21,05 Magazinul politic; 21,45 Ce? Cât? De ce? - magazin; 22,11 Știri; 22,15 Revoluție pe calea legii; 22,40 Bonus; 23,00 Actual; 23,20 Știri; 23,30 Tema zilei; 23,45 Ora de primire

RTL KLUB

7,30 Matinal; 10,00 Clubul rețetelor; 10,10 Top Shop; **10,25 Labirintul pasiunilor** - s. Mexic; 10,50 Teleparti - conc. TV; 11,40 Top Shop; 12,30 La prânz - mag. distr.; 14,10 Teleparti - conc.; **15,00 Helene și băieții** - s. FR.; **15,30 Vacanță aventuroasă** - s. FR.; 16,30 Doar un cuvânt - conc.; 16,35 Clubul rețetelor; **16,45 Milagros** - s.; 17,15 Doar un cuvânt; **17,20 Pasiuni sălbatice** - s.; 18,10 Monica - show; 19,00 Întâlniri - mag. vedetelor; 19,30 Știri; 19,55 Fii milionar - conc. tv; **20,25 Între prieteni** - s.; **21,25 Royce** - f. act., SUA-Ungaria; **23,15 Pierdut și regăsit** - comed. SUA; 2,05 Focus

VĂ RECOMANDĂM

PRIMA TV – 21,00
VÂNĂTOARE ÎN ORAȘ
- acțiune, SUA, 1990

VĂ RECOMANDĂM

TELE 7 ABC–20,30
BĂDĂRANII - comedie

Film de marcă în cinematografia românească, „Bădăranii" se bazează, după cum sugerează și titlul, pe piesa cu același nume a dramaturgului Carlo Goldoni. O comedie savuroasă, acțiunea se axează pe încurcăturile amuzante, dar nu lipsite de învățăminte, prin care trec trei bărbați, după ce soțiile lor se coalizează pentru a-i învăța minte pe „bădărani" cum trebuie să fie tratate „domnițele". Și, cum știm că nu este tocmai bine să stârnești ambiția unei femei, ne putem imagina prin ce suplicii vor trece sărmanii bărbați...

OTV

6,00 S-a întâmplat aseară
7,00 Zori de zi
10,00 Teleshopping
10,15 La hanul lu' nea Mărin
10,30 Contați pe noi
13,00 România fără fard
13,30 24 de ore
16,00 Meserii și meseriași
16,30 24 de ore
18,20 Tărăboiul zilei
18,30 Condurățeanu întreabă
19,30 Film artistic
21,00 Dan Diaconescu Direct
23,00 În top cu ... Floriana Jucan
0,00 Vot. În direct cu telespectatorii

TELE 7 ABC

7,35 Știri
7,50 Videoclipuri
10,00 Tentații - rel.
11,00 **Apel: Crima** - s. rel.
12,00 Documentar
13,00 Videoclipuri
14,00 Duminică la ora 6 - dramă, România, '69 - rel.
16,00 Reportaj 7 abc - rel.
17,00 Documentar
17,30 Apel: Crima - s.
18,30 Telejurnal
19,00 Auto Moto Sport - doc.
19,25 Pronosport
19,30 As show - rel.
20,30 Bădăranii - comedie, România, '60
22,10 Concert
23,00 Documentar
23,30 Știri. Sinteza zilei
23,45 Videoclipuri

TV ACASĂ

7,00 Povești adevărate - rel.
7,45 Căsuța poveștilor - rel.
(●) 8,00 Amor de cățel - rel.
9,00 Maria Belen - rel.
* Căsuța poveștilor - rel.
10,15 Vei fi a mea, Paloma! - s.rel.
11,50 Mariu - s. rel.
12,40 Petrecerea - Îndrăgostiți în bucătărie - rel.
13,40 Petrecerea - rel.
15,00 Dreptul la viață - s.
15,50 Căsuța poveștilor
16,00 Fiorella - s.
17,30 Taina din adâncuri - s.
18,30 Maria Belen - s.
19,30 Povești adevărate
* Vremea de Acasă
(●) 20,00 Vei fi a mea, Paloma! - s.
(●) 21,00 De 3 x femeie
22,00 Salome - s.
22,55 Dragoste și putere - s.
23,25 Povești adevărate - rel.
0,00 Fiorella - s. rel.
1,30 Sânge din sângele meu - s.
0,40 Dreptul la viață - s.rel.
(●) 2,10 De 3 x femeie - rel.
3,10 Ia-mă acasă - rel.
4,15 Acasă la români - rel.
5,30 Taina din adâncuri - s. rel.
6,45 Dreptul la viață - s. rel.

HBO

8,00 Rosewood - dragoste, SUA, 1997
10,20 Dosarele Y - s.
10,50 Pentru viață - dramă, Canada, 2000
12,25 Cinema, cinema, cinema
12,55 Dudley Do-Right - comedie, SUA, 1999
14,15 Plunkett și Mcleane - acțiune, Marea Britanie, 1999
16,00 Arma mortală 2 - acțiune, SUA, 1989
17,55 Cele mai bune planuri - thriller, SUA, 1999
19,30 Pe platourile de filmare
20,00 Nemuritorii - aventuri, România, 1974
21,40 Camarazi de război - s. - 2 ep.
23,55 Talentatul domn Ripley - thriller, SUA, 1999

TV RCS

8,30 Cafeaua de dimineață
9,30 Desene animate
10,00 Program religios - rel.
10,30 Radical power - comedie
11,00 Retrospectiva 7 x 7 - rel.
12,15 Trei destine - s.
13,00 BodyRock - film
14,30 Animalele fraților Kratts - doc.
15,00 Videoclipuri
15,15 Trei destine - s.
16,00 Vânătorul american - doc.
16,30 Videoclipuri
16,45 Life magazin
18,15 Știrile RCS
19,00 Hit Squad - comedie
19,50 Videoclipuri
20,00 Microb - informativ
22,00 Știrile RCS 2
22,35 Vecinul - film
(■) 24,00 Erotica

TV 2

6,50 Matineu TV 2; **10,00 Visători îndrăgostiți** - s. Mexic; **10,45 Rosalinda** - s. Mexic; 11,10 Călătorie gastronomică; 11,30 Ofertă directă; 11,40 Noi, maghiarii; **11,50 Riviera** - s.; **13,35 Maggie** - s.; **14,00 Trăim o dată** - s.; **15,40 Iubire până la pornire** - s.; 16,10 Conc. telefonic; **16,30 Lucecita** - s.; **17,30 Prieteni și iubiri** - s.; 18,00 Claudia - show; 19,00 Activ; 19,30 Fapte; **19,55 Buni prieteni** - s.; 20,25 Fără milă - conc. TV; **20,55 Mr. Bean** - s.; **21,30 Hoții comorii pierdute** - s. av. F-Canada; **22,30 Poliția aeriană** - s. acț. Germ. 23,30 Schimbul patru - doc.; 0,00 Bună seara; 0,45 Mag. cultural; 1,35 Cinematograful meu - em. lui Friederikus Sandor; **2,25 Siska** - s. pol. Germ.-s

DUNA TV

6,30 Matinal; 9,40 Știrile săptămânii; **10,15 Ținuturi uitate** - s.; **10,45 Magyar Tarka** - s.; **11,40 Stelele din Eger** - f. ist. av. Ung. 1968; 12,50 Știri; 13,10 Spațiu - putere/ Societate și teritorii; 13,40 Vechi jurnale; 14,00 Ochi de mare - portret; 14,30 Galeria istorică; 14,00 Maghiari în țara canibalilor; **15,25 Lumea de mâine** - s.; 15,55 Em. școlarilor; 16,05 Ce treabă are o femeie? 16,15 Ora de istorie; **17,00 25 grade latitudine sudică** - s.; 18,00 Calendar - mag.; 19,00 Știri; 19,30 Poveste de seară; 20,00 Deasupra hotarelor; 20,25 Izvorul viitorului; 20,30 Drum spre necunoscut - doc.; **20,50 Adio, dulce casă** - comed. F-Elv.-IT, 1999; 22,45 Știri; 23,05 De ce? - despre alegeri; 23,45 Necondamnat - doc. Ung., 1991; 1,00 Știri;

PRO 7

9,50 Marte sau Venus? Despre bărbați și femei; 10,20 Weekend cu Bernie 2 - comed., SUA, 1993, rel.; 12,00 Trandafiri de la fostul iubit - talk; 13,00 Talkshow-uri; 14,00 Sam - magazin; 15,00 Arabella. Talkshow; 17,00 Clip-Mix - show; 18,00 Taff magazin; **19,00 Prietenii tăi** - s.; **19,30 Sabrina** - s.; 20,00 Simpsonii - s.d.a.; 20,30 Galileo - magazin; 20,55 Știri; **21,15 Dosarele X** - s.; 22,15 Clubul comediei; 22,45 Bully-parade; 23,15 TV Total; 0,15 Headnut - TV show; **0,50 Orice e posibil** - s.; **1,20 Seinfeld** - s.

TV 5

10,05 Zig Zag Cafe. Magazin; 11,00 Jurnal TV 5; **11,15 Nini** - film; 13,05 Cifre și litere; 14,05 Pusă la punct; 15,00 Jurnal TV5; **15,15 Nini - f.**; 17,00 Jurnal TV5; 17,30 Viața în colonii; 18,00 Jurnal Tv 5; 18,05 Piramida; 18,30 Întrebări pentru un campion; **19,15 Nini - f.**; 21,00 Jurnal TSR; 21,30 Jurnal France 2; 22,05 Le point; **23,15 Negustorii de nisip** - dramă, Franța, 2000; 1,00 Jurnal RTBF; 1,30 Soir 2; 1,50 Canada azi; 2,00 France Europe Express;

EUROSPORT

9,30 Moto-Șuzuka; 10,30 Moto CM-Kyalami; 11,15 Moto cu ataș - Kyalami; 12,15 Natație - Moscova; 13,30 Curling CM: Rusia-Germania; 14,30 Curling CM: Scoția-Germania; 17,00 Ciclism Turul Țării Bascilor în direct et. 1; 18,30 Eurosport Special - Watts; 19,00 Eurogol magazin; 20,45 Moto - MP al Japoniei; 21,15 Box; 23,00 Curling CM: Germania-Canada; 1,00 Știri; 1,15 Ciclism - Turul Țării Bascilor.

VĂ RECOMANDĂM

HBO– 23,55 TALENTATUL DOMN RIPLEY - thriller

În prim-planul poveștii se află Tom Ripley, un tânăr carismatic și enigmatic, ce și-a croit drum prin New York-ul anilor 1950 ca îngrijitor la un hotel și câteodată pianist, deși adevăratele sale „talente" constau în asumarea altor identități, falsificarea scrisului unor persoane și desfășurarea unor escrocherii de mâna a doua...

VĂ RECOMANDĂM

ANTENA 1–23,30 LICEUL SUNSET PARK - comedie

Până acum, Phylls Saroka a avut ghinion în viața sentimentală, nemulțumire la care se adaugă și lipsa de satisfacții pe care i-o „oferă" slujba de profesoară la un liceu. Visul femeii este de a strânge suficienți bani pentru a-și deschide un restaurant pe o insulă din Caraibe. Dar pentru asta va trebui să facă compromisuri ...

teraplast gp prin depozitele:

GROMETAL VINDE:

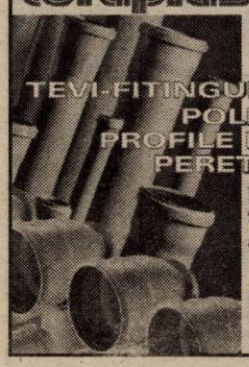

TEVI-FITINGURI PVC, POLIETILENA, POLIPROPILENA
PROFILE DIN PVC extrudat
PERETE LAMBRIURI

pentru canalizari, instalatii electrice, telecomunocatii, alimentare cu apa rece, apa calda, si gaz.

Depozite Grometal:
str. Eftimie Murgu t el. 057.280.430
str. Andrei Saguna nr.12 tel. 057.251.182

(C.A.)

ATLASSIB
ATLAS REISEN
LINIE INTERNAȚIONALĂ DE CĂLĂTORI

Transport international de persoane zilnic în:
GERMANIA, FRANTA
ITALIA, SPANIA
AUSTRIA, SUEDIA
UNGARIA, IUGOSLAVIA

(2360644)

La cumpărarea pachetului ***bilet + asigurare medicală***, se acordă **10% REDUCERE** din valoarea asigurărilor medicale.

Informatii si rezervări: 057 / 252727

AGENȚIA AGROSEM ARAD

Vinde următoarele semințe
- OVAZ soiul MUREȘ
- SOIA
- PORUMB
- TURDA 200 PLUS
- NSSC 420 SĂRBESC
- ZP 335 SĂRBESC
- ZP 409 SĂRBESC
- ZP 471 SĂRBESC
- LUCERNĂ
- FLOAREA SOARELUI
- MAZĂRE FURAJERĂ
- MĂZĂRICHE
- ORZOAICĂ DE PRIMĂVARĂ
- SEMINȚE DE LEGUME
- AZOTAT DE AMONIU

pentru campania de primăvară:

Practicăm cele mai avantajoase prețuri.

Plata semințelor se face la ridicarea acestora prin: numerar, ordin de plată vizat de bancă și filă CEC.

SEMINȚELE SUNT SUBVENȚIONATE CONFORM H.G. NR. 131 din 14.02.2002.

Cumpărătorii vor prezenta adeverință de la primăria de domiciliu de unde să rezulte că sunt deținătorii de pământ pe care-l cultivă în anul 2002.

(2365815)

Informații suplimentare la sediul Agenției Str. Dumbrava Roșie nr. 2-4 si la telefoanele 216.620, 289.063, 275.156.

Programul de livrare este de LUNI-VINERI de la orele 8,00-16,00, iar sâmbăta de la orele 8,00 la 13,00.

s.c. AGRO-HOLDING s.a.

VINDE în Arad, str. Andrei Mureșanu 9

SĂMÂNȚĂ DE PORUMB certificată, calibrată, tratată, subvenționată
N.S.S.C. 420
PREȚ 40.000 lei/kg

ACTE NECESARE:
- adeverință de la primărie sau xerocopia titlului de proprietate

Informații telefon: 213.416; 213.417

Program zilnic 8,00 - 16,00

(9397830)

PC 4 U

Mihai Eminescu, nr. 4
tel./fax: 057-21.41.15

CALCULATOARE
COMPONENTE
SERVICE PC

AMD Duron 800
ATX, HDD 20 GB, 128 MB RAM, placa video, placa rețea, audio, tastatură, mouse, pad
Monitoare Proview 15" - 100 $
CD-ROM Acer / Samsung 52x - 29 $

DOAR **255 $**

Prețurile nu includ TVA

(C.A.)

Magazinul HERMES

Micălaca, Zona III - Bl. 301 sc. A (pe șoseaua spre complexul BILLA)

Vinde toată gama de
corpuri de iluminat

Import Germania, Austria, Italia
pentru locuințe, birouri, spații comerciale

Zilnic: 9,00 - 18,00
Sâmbătă: 9,00 - 13,00
Telefon 259.278

(9397907)

Micălaca, Zona III - Bl. 301 sc. A (pe șoseaua spre complexul BILLA)

ANUNȚ

Serviciul public de interes local Administrația Patrimoniului Local, organizează concurs pentru ocuparea următoarelor posturi vacante din cadrul Serviciului Administrare Zonă Industrială:

➢ 4 posturi de muncitor:
- ❖ 2 posturi de electromecanici;
- ❖ 2 posturi de instalatori.

Condiții: - studii medii
- experiență în muncă

Ultima zi de depunere a dosarelor este de 12.04.2002 la Compartimentul Resurse umane din cadrul Administrației Patrimoniului Local.

Conținutul dosarelor și alte relații suplimentare se pot obține la telefon 281.850 (int. 155) și la panoul de afișaj de la intrarea în Primăria Municipiului Arad.

PENITENCIARUL ARAD

Pune la dispoziția persoanelor fizice și juridice, forță de muncă în condiții avantajoase.

Informații suplimentare la telefon 280577; 280584; 216519 sau la sediul unității din Arad, Str. Eftimie Murgu. Nr. 5-7.

(c.b.)

CONFORT instal TÂRG DE INSTALAȚII
Protect SALON DE PROTECȚIE

SALA SPORTURILOR ARAD

Oferte avantajoase Conferințe de specialitate
Demonstrații practice de contorizare și calculații costuri apă caldă, rece și încălzire

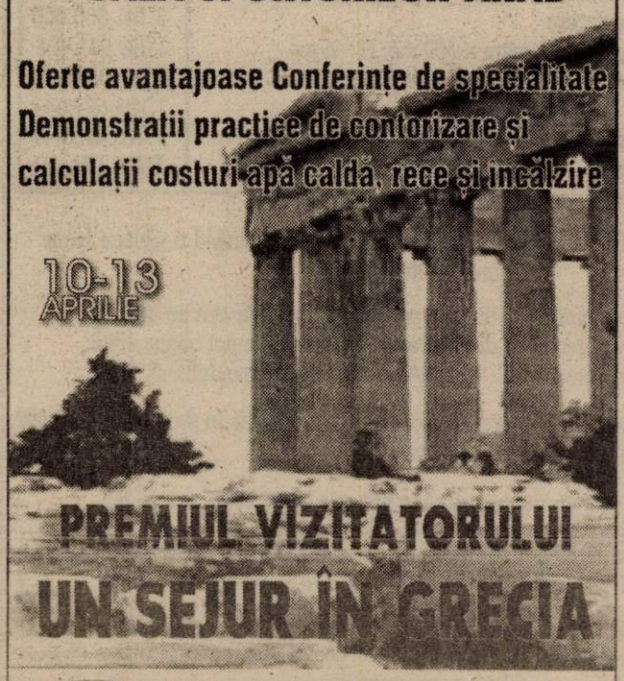

CCIA ARAD Direcția Târguri-Expoziții
2900 Arad, str. Closca nr.6 Tel.:057-20.88.24, Fax: 057-25.00.14
e-mail: expo3@ccia-arad.ro www. ccia-arad.ro (C.62)

s.c. LA TORRE IMPEX s.r.l.
unic distribuitor în România al firmei

mecanocar
ITALIA

VINDE:
La cele mai mici prețuri
peste 20.000 de articole Profesionale:

- șuruburi, buloane, elemente de îmbinare și fixare
- cabluri, mufe, bujii, lămpi, mături, perii, dulapuri metalice
- chei, truse profesionale, discuri abrazive, adezivi, produse chimice
- menghine, flexuri, mașini de găurit, ciocane pneumatice
- aparate de măsură, mașini de găurit
- aparate și accesorii pentru service auto și vulcanizare
- ustensile pentru lemn și metal.

TOT CEEA CE CAUTI GĂSESTI AICI !

magazinul LA TORRE IMPEX
zilnic între orele 9-18
sâmbătă 9-13
pe strada PATRIA, nr. 14 (la fosta cantină TEBA)

(C.A.)

S.C. Johnson Wax S.R.L. este filiala în România a S.C. Johnson & Son Inc. (USA), companie multinațională prezentă în 65 de țări, comercializând mărfuri de succes precum Pronto, Raid, Glade, Anitra, Mr. Muscolo.

Pentru ARAD, **S.C. Zagros S.R.L.**, distribuitor exclusiv **S.C. Johnson Wax**, angajează personal pentru următoarele poziții:

Agent de vânzări **Supervisor vânzări**

Candidații trebuie să îndeplinească următoarele cerințe:
- experiență relevantă în vânzări corespunzătoare poziției;
- carnet conducere cat. B;
- personalitate și dinamism;
- domiciliul stabil în Arad.

Vă rugăm trimiteți scrisoare de intenție și C.V., menționând poziția pentru care optați la fax: 057/251.193 sau la sediul firmei, Calea 6 Vânători nr. 1-3, Arad. Toate cererile vor fi tratate confidențial.

(9397840)

PYROSTOP

ARAD, Str. Banu Măracine nr. 1
Tel/Fax:233281; 094-525048

Vă oferă:

- Sisteme de alarmă antiefracție și antiincendii
- Sisteme de televiziune circuit închis
- Sisteme de control acces
- Sisteme de interfonie pentru locuințe și birouri
- Geamuri TERMOPAN
- Mobilier din sticlă colorată
- Sticlă ornamentală realizată la comandă

Monitorizarea sistemelor de alarmă prin dispeceratele ARCONS SECURITY și POMPIERII MILITARI

(C.A.)

U.N.T.R.R. - SETAR

anunță deschiderea cursurilor de Coordonatori de transport în data de ***08.04.2002, ora 16,00***, la ***sediul ARR*** din ***Grădiște, str. Prunului 66***.

Acte necesare:
- copie diplomă studii (minim bacalaureat)
- copie act identitate

Informații la telefon
091.243.203 (Adrian Epure) și 057.254.384.

(9397838)

În vederea extinderii activitatii de productie in noua uzina de sisteme de distributie electrica pentru autovehicule (cablaje) din Nadab/Chisineu - Cris

AFL

S.C. ALCOA FUJIKORA SRL
(membra a Grupului Alcoa)

Continua recrutarea candidatilor pentru urmatoarele posturi:

CONTABIL

Cerinte:
- **liceu economic sau teoretic**
- **cunostinte de contabilitate**
- **cunostine PC (Word, Excel)**
- **domiciliul in Chisineu-Cris sau Nadab constituie un avantaj**
- **cunoasterea limbii engleze sau maghiare constituie un avantaj**

Societatea noastra asigură pregatire profesionala la nivelul cerintelor mondiale, asigura continuitate in pregatire si perfectionare.

Rugam pe cei interesati sa-si trimita C.V.-ul impreuna cu copiile certificatelor de studii si/sau specializare, pe fax la numarul 057-307.126, pe e-mail la adresa: ileana.mihaly@alcoa.com sau la adresa: S.C. ALCOA FUJIKORA S.R.L. Nadab, DN 79, km 37,5, jud. Arad.

Relatii suplimentare puteti obtine de la Ileana Mihaly-Kiszel, tel. 057-307.128.

(2366059)

DACĂ **TINEREȚEA, AMBIȚIA ȘI DORINȚA DE AFIRMARE** TE CARACTERIZEAZĂ!

DACĂ AI **ÎNDEMÂNARE**, EȘTI **METICULOS** ȘI **CONSECVENT**!

ATUNCI NU EZITA!

VINO CU NOI!

ȘI VEI LUCRA ÎNTR-O ECHIPĂ TÂNĂRĂ, CU O TEHNOLOGIE PERFORMANTĂ, ÎNTR-UN DOMENIU NOU PENTRU ROMÂNIA.

SUNTEM UN CONCERN ELVEȚIAN CARE OFERĂ LOCURI DE MUNCĂ LA STANDARDE OCCIDENTALE.

DACĂ VREI SĂ NE CUNOȘTI ȘI MAI ALES SĂ LUCREZI CU NOI, NU EZITA SĂ NE CONTACTEZI.

PERSOANA DE CONTACT: d-l. ORASAN NICU, TELEFON 206.032 SAU 092.659.056.

(2366060)

NEGA Computer

PRET IMBATABIL!
tel.252840, 092/353379
str. G. Cosbuc nr. 21

OFERTĂ SPECIALĂ !

Calculator 800 Mhz
128 MB RAM, 20 GB HDD
VIDEO MAX 64 MB, SUNET,
RETEA, TASTATURA, MOUSE **229 $**

MONITOR 15" LG=95 $
CD ROM52X ACER=28 $
CD recordable=8.235 lei

*preturile nu includ TVA 19%.

(c.a.)

S.C. TRANSDARA S.A. ARAD
ANGAJEAZĂ:

SOFERI

- vechime minim 5 ani ca sofer, gradele B,C,D,E, pentru transport international de marfa, domiciliul in Arad, telefon

SOFERI

- gradele B,C,D,E, cu domiciliul in: Araneag, Avram Iancu, Moneasa, Varsand sau localitatile limitrofe, vechime minim 5 ani ca sofer, telefon.

Informatii la sediul firmei din str. L. Rebreanu nr. 95, sau la tel. 256 308

(c.a.)

OFERTA PROMOȚIONALĂ!

EURO-CASSA S.R.L.

ÎMPRUMUTURI

de la 10-40 milioane comision 14% pe an

și **de la 50-500 milioane** comision 6% pe an

pentru imobile, masini etc.

ORAR 9,00-17,00,

B-dul Decebal nr. 2-4, camera 211. Telefon: 284.390

(S.C. PROIECT)

(9397903)

SC OLPO ULEI SA PODARI

Pentru a ajuta producătorii agricoli de floarea soarelui,în vederea obținerii de către aceștia a sprijinului direct din partea statului conform **HG. 210/28.02.2002**, (133.000 lei/tonă produs marfă), **OLPO SA** încheie contracte de achiziții floarea soarelui pentru recolta 2002.

Prețul de achiziție va fi prețul pieței la momentul recoltei.

Informații se pot obține la reprezentantul zonal

SC AGRIROM SRL ARAD

Arad, Str. V Milea Nr. 44
Tel: 057-250 880 sau 094-620 767

(c.a.)

Canon

CHEAMĂ-NE AZI, MÂINE NE VEI MULȚUMI!

ELECTRONIC SHOP

Arad: P-ța UTA, bl. U1-2, tel/fax: 057 / 271123; 271642; 289642
Timișoara: Str. Lucian Blaga nr. 3 tel/fax: 056 / 196684; 196845

OFERTĂ SPECIALĂ

AMD DURON 750 Mhz

Placă de bază EagleTEC A10LMR SiS 730
CPU Duron 750 Mhz; 128 MB SDRAM
HDD 20 GB Ultra ATA 100; FDD 3.5" 1.44 MB
CD-ROM 52x LG
Video 3D max. 64 MB shared; Sunet 3D
Modem 56kbs; LAN 100Mbps
Tastatură; Mouse PS/2
Boxe active 120W PMPO
Monitor 15" LG 0.28, MPRII digital

389 USD*

RATE AVANS ZERO

TRANSPORT ȘI INSTALARE ÎN MUNICIPIU GRATUIT

Impr. CANON S300
99 USD*

* Prețurile nu conțin TVA. ** În limita stocului disponibil.

(c)

S.C. EXPERT S.A. ARAD

În calitate de lichidator al S.C. ALFAR S.A. Arad,

anunță vânzarea,
în conformitate cu prevederile Legii 64/1995 republicată, prin LICITAȚIE PUBLICĂ DESCHISĂ, cu strigare, a următoarelor active:

Nr. crt.	Denumirea mijlocului fix	Preț lei (inclusiv TVA)
Activ 12	Activ Ferma 2 - 6 HA Sere, sediu,1/2 Punct termic	2.167.879.235
Activ 15	Activ Ferma 5- 6 HA Sere, Punct termic	1.880.508.628
Activ 18	Surse, acumulări și rețele apă tehnologică	774.704.772
Activ 19	Rețele termice interioare	3.282.068.863
Activ 20	Rețele termice exterioare	3.141.600.000
Activ 23	Ferma 1 - ciupercărie - 20 spații x 360 mp, H = 6 m	2.029.933.408
Activ 24	Ferma 2 - ciupercărie - 20 spații x 360 mp, H = 6 m	2.256.058.308
Activ 25	Hală compostare 1 - S utilă - 1780 mp	1.193.627.041
Activ 27	Platformă betonată + șopron - teren total - 24470 mp	1.726.408.641
Activ 28	Platformă depozitare - teren total - 44330 mp	1.746.174.901

Toate activele sunt amplasate în Arad, Calea Zimandului nr. 3, putând fi vizitate zilnic între orele 9,00-14,00.

Lista cu activele și prețurile de pornire în licitație precum și caietul de sarcini cuprinzând descrierea activelor și regulamentul de desfășurare al licitațiilor se pot obține zilnic, între orele 9,00-14,00, la sediul SC Alfar SA Arad, Calea Zimandului nr. 3.

Licitațiile pentru toate activele din prezentul anunț vor avea loc în data de 12.04.2002, ora 12, la sediul SC ALFAR S.A. Arad, Calea Zimandului nr. 3.

Termenul de înscriere la licitație este până la data de 11.04.2002, ora 15,00.

Informații suplimentare cu privire la desfășurarea licitației pot fi obținute la sediul societății din Arad, Calea Zimandului nr. 3 sau prin telefoanele 057-276.101 dl. Tanca Gheorghe și 092-343.784 ing. Moț Marius.

Pentru activele neadjudecate licitația va fi reluată săptămânal, după o publicitate prealabilă.

(c.a.)

ABONEAZĂ-TE LA ADEVĂRUL

PENTRU ABONAȚI, ZIARUL COSTĂ DOAR 2400 LEI

Pentru luna mai, prețul abonamentului este de 60.000 lei

Se pot face abonamente și pe trei luni, șase luni și un an, abonații nefiind afectați de majorările de preț ulterioare.

Cititorii care doresc să se aboneze la cotidianul „Adevărul" și întâmpină dificultăți în contractarea abonamentelor sunt rugați să sune zilnic, între orele 8-16, la Oficiul Județean de Poștă Arad (tel. 230.850) sau la redacția ziarului nostru (tel. 281.797).

INSTITUȚIILE MILITARE DE ÎNVĂȚĂMÂNT ALE MINISTERULUI DE INTERNE FAC SELECȚIONĂRI

Serviciul Management Resurse Umane, din cadrul Inspectoratului de Poliție Județean Arad, selecționează candidați în vederea participării la concursul de admitere în instituțiile militare de învățământ ale Ministerului de Interne. Condițiile de participare la concurs sunt diferențiate, după cum urmează:

Pentru ACADEMIA DE POLIȚIE „ALEXANDRU IOAN CUZA" - BUCUREȘTI (BĂIEȚI ȘI FETE)

- absolvenți de liceu, cu diplomă de bacalaureat;
- vârsta până la 23 ani în anul în care se prezintă la concurs;
- înălțimea minimă: 1,70 m băieți și 1,65 m fete;
- să fi obținut la purtare media generală de minimum 8,00 (opt) în perioada școlarizării liceale.

Pentru ȘCOALA DE SUBOFIȚERI POLIȚIE „VASILE LASCĂR" CÂMPINA (BĂIEȚI ȘI FETE)

- absolvenți de liceu, cu diplomă de bacalaureat;
- vârsta până la 25 ani în anul în care se prezintă la concurs;
- înălțimea minimă: 1,70 m băieți și 1,65 m fete;
- să fi obținut la purtate media generală de minimum 8,00 (opt) în perioada școlarizării liceale.

Concursul de admitere se desfășoară în două etape:

Etapa I (eliminatorie) constă în examinare medicală, examinare psihologică și probe sportive.

Etapa a II-a - susținerea lucrărilor scrise:

- pentru Academia de Poliție „Al. I. Cuza" București: Istoria României - test grilă, Limba română - test grilă și o limbă străină la alegere (engleză, franceză, germană, rusă) - test grilă.

Pentru Școala de subofițeri Poliție „Vasile Lascăr" Câmpina: Limba Română și o limbă străină (engleză sau franceză), la alegere.

Pentru LICEELE MILITARE ale Ministerului de Interne „Constantin Brâncoveanu" - Ploiești și „Neagoe Basarab" - Buzău (numai băieți):

- să fie absolvenți ai învățământului gimnazial, cu certificat de capacitate;
- vârsta până la 16 ani împliniți în cursul anului 2002;
- să fi obținut la purtare media generală de minimum 8,00 (opt) în clasele V-VIII.

Concursul de admitere se desfășoară în două etape:

Etapa I (eliminatorie) constă în examinarea medicală, examinarea psihologică și probe sportive.

Etapa a II-a - constă în ordonarea candidaților în funcție de media de admitere, etapă la care participă numai cei declarați ADMIȘI în etapa I.

Admiterea se face fără examen pe baza mediei de la examenul de capacitate, cu o pondere de 75% și mediei de absolvire a claselor V-VIII care are o pondere de 25% în calculul mediei finale.

Înscrierile se fac la **Serviciul Management Resurse Umane** al Inspectoratului de Poliție Județean Arad, astfel:

- până la data de **25.05.2002** pentru liceele militare;
- până la data de **25.06.2002** pentru Academia de Poliție „A. I. Cuza" București;
- până la data de **25.07.2002** pentru Școala de subofițeri Poliție „Vasile Lascăr" Câmpina.

Relații suplimentare la telefon 237083 sau 237887, interior 234.

MATRIMONIALE

AGENȚIE MATRIMONIALĂ caută doamne, vârsta 18-25 ani, pentru ITALIA, SLOVENIA, AUSTRIA. Telefon 094.669.376. (8877)

Tânără sexi, atrăgătoare, te aștept la mine acasă. Telefon 091 778 190. (9680)

CĂSĂTORII în GERMANIA, AUSTRIA, pentru fete serioase, drăguțe. Telefon intermediar, 279251, 093.207.324. (8938)

DOMN GERMAN, 41 ani, bine situat, caut pentru căsătorie, tânără onestă 25-35 ani. Telefon 255776. (9872)

VÂNZĂRI APARTAMENTE O CAMERA

Vând garsonieră, confort I, str. Poetului nr. 89, bl. P3, et. IV, ap. 77, cu multiple îmbunătățiri, faianță + gresie bucătărie și baie + balcon închis. Telefon 095.534.930, preț 4.500 USD, negociabil. (9358)

Vând garsonieră confort III, aproape de Fortuna, renovată și mobilată, preț 2.200 Euro. Telefon 092.459.403. (9361)

Vând apartament 1 cameră, decomandat, parter - Miorița. Telefon 259507; 093.450.100. (9650)

Vând apartament 1 cameră, Vlaicu, îmbunătățiri, bloc apartamente, 5.300 USD. Telefon 270856; 092.257.409. (9442)

Vând garsonieră etaj I, ap. 12, cu faianță, gresie, telefon, satelit, preț negociabil. Telefon 256098, 095.879.247. (9663)

Vând garsonieră zona Vlaicu (baie, WC, bucătărie), amenajată, 4.000 USD, ne(mobilată). Telefon 243313, 090 010 322. (9712)

Vând garsonieră Micălaca, mobilată, preț informativ 4.500 USD. Telefon 090 010 321. (9712)

Vând garsonieră dotată și mobilată ultramodern cu toate facilitățile. Telefon 274118. (5893)

Vând garsonieră, confort I, Confecții, bloc P4, parter înalt, preț 3.500 $. Telefon 090.643.185. (9617)

Vând urgent garsonieră + 1 cameră în Grădiște, bloc Sere, str. Comunarzilor. Informații bloc Sere, ap. 50, et. II. (9732)

Vând garsonieră, Vlaicu, G2, confort III, et. III, 1400 $. Telefon 242455. (9776)

Vând apartament 1 cameră etaj 4/4 (acoperiș fără probleme), îmbunătățiri, 4.700 $ fix, ne(mobilată). Telefon 259614; 092.596.712.

Vând apartament 1 cameră, Grădiște, la casă, baie, apă, gaz, preț 5.300 $. Telefon 090.192.516. (9865)

Vând garsonieră confort I, Micălaca, bloc 241. Informații telefon 264640 după ora 20. (9914)

Vând garsonieră mobilată, confort I, Confecții. Telefon 094.866.491.

VÂNZĂRI APARTAMENTE DOUĂ CAMERE

Vând apartament 2 camere, îmbunătățiri, etaj I, Alfa. Telefon 095.812.073. (7185)

Vând apartament 2 camere, confort I, Micălaca, et. II, 8800 USD. Telefon 096.231.477; 092.257.409. (9792)

Vând apartament 2 camere, dependințe, gaz, ultracentral, Legea 112. Telefon 094.833.270. (9950)

Vând apartament 2 camere la casă, Aradul Nou, 5.500 USD. Telefon 228853. (9884)

Vând urgent apartament 2 camere, C. Romanilor, semidecomandat, parter. Telefon 514801, 096.539.184. (9919)

Vând apartament 2 camere, contorizat, satelit, telefon, parchetat, zona Podgoria, preț 14.000 USD, negociabil. Telefon 262490. (9535)

Vând apartament 2 camere, decomandate, Micălaca, ocupabil imediat. Telefon 262942. (9605)

Vând apartament ultracentral (zona Ziridava) 2 camere, dependințe, etaj I, 75 mp, balcon, excepțional pentru firmă. Telefon 094.784.443. (9513)

Vând apartament 2 camere, semidecomandat, toate îmbunătățirile (apometre, gresie, faianță, telefon), cf. I, preț 10.500$ negociabil. Telefon 266357, 368194. (9514)

Vând apartament, zona gării, 2 camere, contorizat, interfon, et. IV/IV. Telefon 255387; 465755. (9707)

Vând apartament 2 camere, parter, zona Intim, contorizat apă și gaz, încălzire cu termotecă. Telefon 254615; 237698; 092.257.289.

Vând urgent apartament 2 camere Micălaca, 8000 USD. Telefon 368953. (9542)

Vând urgent apartament 2 camere, îmbunătățit, zonă centrală, I.C.Brătianu, parter, ideal birouri, cabinet. Telefon 095.568.620. (9656)

Vând apartament 2 camere, cf. I, et. III, central, 12.500$ negociabil și apartament la casă - cameră, bucătărie, hol, cămară + anexe, str. Andrei Mureșanu, 10.000$, negociabil. Telefon 253750, orele 10-14, 244129, orele 20-23. (9698)

Vând apartament 2 camere, Aleea Făget, bl. E, sc. B, ap. 20. Telefon 231328. (9750)

Vând apartament 2 camere, semidecomandat, contorizat, et. IV, Arad, str. 6 Vânători bl. V3, preț negociabil 7.000 USD. Telefon 218070, după ora 18, zilnic. (9350)

Vând apartament 2 camere, Vlaicu, Informații telefon 229821 sau 095.479.291. (9465)

Vând apartament 2 camere, decomandate, contorizat, aer condiționat, garaj, Micălaca, bl. 104, preț 10.000 USD negociabil. Telefon 279613, 094 631 648. (9516)

Vând 2 camere, Vlaicu, îmbunătățiri, 7.000 USD. Telefon 270856, 096 231 477. (9442)

Vând apartament la parter cu: două camere decomandate, canalizare separată, contorizare, gresie, faianță, telefon, satelit, (ne)mobilat, în centrul Cartierului Alfa, ideal privatizare, 10.000 $. Telefon 094.662.142; 283158. (9678)

Vând apartament 2 camere, CF.2, parter, contorizat, mobilat, Vlaicu. Telefon 244004. (9530)

Vând apartament 2 camere, semidecomandat, fără balcon, contorizat, 8.000 USD, negociabil. Telefon 237014. (9775)

Vând apartament 2 camere, garaj, pivniță, îmbunătățit, Iuliu Maniu 52, 15.500 USD. (9939)

Vând apartament 2 camere și două garaje, zona Miorița. Telefon 211091, după ora 16; 095.512.569. (9936)

VÂNZĂRI APARTAMENTE TREI CAMERE

Vând apartament 3 camere, Micălaca, etaj I, îmbunătățiri: termopan, încălzire proprie gaz. Telefon 259684, 092.397.414. (9211)

Vând apartament 3 camere, ultracentral, dependințe. Telefon 090.609.461, între orele 10-13. (9566)

Vând apartament 3 camere în casă, zonă centrală, suprafața 270 mp, recent renovat, toate facilitățile posibile, proprietate personală, preț 20.000 $, negociabil. Informații telefon 096.744.099. (8956)

Vând apartament 3 camere, central, amenajat occidental. Telefon 338314; 090.518.183; 095.628.829. (9032)

Vând apartament 3 camere ultracentral, str. Horia, etaj 4/4, acoperiș cu țiglă, bloc din cărămidă, vedere pe 2 părți, 2 pe palier, tot confortul, preț negociabil. Telefon 252066. (9520)

Vând apartament central, parter, suprafața 120 mp, intrare din stradă, bun pentru birouri, dispensare. Telefon 094 556 461 sau 253222. (9098)

Vând apartament 3 camere în Alfa, ultramobilat, ultradotat. Telefon 277369; 093.169.998. (9592)

Vând apartament 3 camere, zona Polivalentă, 2 balcoane, 2 băi, faianță, gresie, et. 4/4, 11.000$. Telefon 235934. (9745)

Vând apartament 3 camere, et. II, str. Abrud, lângă Dispensar Micălaca, zona Miorița, preț rezonabil. Telefon 095 588 653. (9248)

Vând apartament 3 camere, Confecții, îmbunătățit, și rate. Telefon 258116. (8946)

Vând apartament 3 camere, decomandat, parter înalt, scurgere separată, în Piața Miorița, preț 13.500 $. Telefon 253011, 256820. (9493)

Vând apartament 3 camere, decomandat, 2 balcoane+logie, Alfa, zilnic 7-22. Telefon 277007. (9731)

Vând apartament cu 3 camere, decomandate, îmbunătățit, contorizat, (apă+încălzire), et. I, zona gara Aradul Nou. Informații telefon 288400 (după ora 16); 288660, 094.797.083, preț 11.500 USD, negociabil.(9802)

Vând apartament superb, 3 camere, 138 mp, și garaj, lângă teatru. Telefon 093.572.499. (9818)

Vând apartament 3 camere îmbunătățit, central, Chișineu Criș. Telefon 095.163.667; 520864. (9846)

Ocazie! Vând apartament 3 camere central, Podgoria, ultramodern, total modificat, preț 21.500 USD. Telefon 093.865.816. (9853)

Vând apartament central Mețianu, 3 camere, toate utilitățile, 22.000 $. Telefon 286804, 095.528.902. (9860)

Vând apartament tip Samantha 3 camere, urcător, complet contorizat, preț negociabil. Telefon 057 - 514870 sau 093.859.182. (9861)

Vând apartament 3 camere confort I, UTA, 13.500 $. Telefon 272549. (9895)

Vând apartament 3 camere, Aradul Nou, decomandat, 2 băi, 2 balcoane, 12.500 USD. Telefon 288950. (9952)

VÂNZĂRI APARTAMENTE PATRU CAMERE

Vând apartament 4 camere, bl. 603, lângă Coraura, et. 3/6. Îmbunătățiri: lift, interfon, ușă metalică, contorizat, chiuvetă, robineți schimbați, gresie + faianță, podele melamină, calorifere aluminiu, 2 balcoane cu gresie. Telefon 219991 seara, 094 618 448. (9679)

Vând apartament 4 camere, ultracentral, preț informativ 33.000 $. Informații telefon 282836, după ora 17. (9558)

Vând apartament 4 camere, Confecții, toate îmbunătățirile, tâmplărie termopan, termotecă, preț avantajos, la vederea apartamentului. Telefon 095.825.039. (9448)

Vând apartament 4 camere + demisol, suprafață 230 mp, (la casă, Legea 112), negociabil. Telefon 090.846.369.

Vând apartament 4 camere + dependințe, et. 8/10, Aleea Dezna 16, preț negociabil, 11.000 $. Telefon 092.976.776, 281591, seara. (9381)

Vând apartament 4 camere Alfa, etaj 4/4, acoperiș țiglă, stil occidental, cu încălzire proprie, ocupabil imediat, 15.000 USD negociabil. Telefon 211828; 091.232.510. (9880)

VÂNZĂRI CASE

Vând casă mare în Iratoșu, cu baie gresiată + cabină duș, 4 camere gresiate, rolete, garaj, teren (loc de casă), total 2.800 mp. Telefon 092.562.024 sau 219234, după ora 21. (9619)

Vând casă mare în Grădiște, preț negociabil 28.000 USD sau schimb cu apartament 3 camere plus diferență. Telefon 235098. (9384)

Vând casă 5 camere, comuna Vladimirescu. Telefon 514626. (9391)

Vând casă mare, Sântana-centru, gaz, apă, teren 1.440 mp, posibilități privatizare. Telefon 462613. (1153696)

Vând casă str. Pădurii și termotecă turbo. Telefon 254411; 093.218.418. (9568)

Vând casă în CHIȘINEU CRIȘ, str. G. Coșbuc nr. 40 sau schimb cu apartament + diferență. Telefon 520202; 095.401.218. (1156220)

Vând urgent casă modestă, grădină, str. Pescărus nr. 28, numai săptămâna aceasta, negociabil, la fața locului. (9561)

Vând casă dublă, cu etaj, neterminată, 14 camere, 4 băi, 4 bucătării, 4 spații, în Vladimirescu, preț negociabil 90.000 USD. Str. Abatorului nr. 7, Vladimirescu, telefon 514045. (9580)

Vând casă central, ideal privatizare (pizzerie, fast food, birouri etc), str. Vârful cu Dor 24, lângă Liceul maghiar, singur în curte, grădină, pivniță mare, preț 30.500 USD, negociabil. Telefon 276552, după ora 17. (9588)

Vând vilă nouă, în Subcetate, tot confortul, 6 camere, 3 băi, piscină, 2 garaje, gaz, preț 70.000 $. Telefon 093.312.133. (9589)

Vând casă 3 camere, bucătărie, fântână, posibilitate gaz, apă curentă la stradă, 1.085 mp, comuna Vinga sau schimb cu apartament. Telefon 256829; 092.262.159. (9608)

Vând casă 2 camere, bucătărie, hol, str. Dobrogei 39 (6 Vânători), Legea 112, vizibilă zilnic. Informații telefon 464097. (9605)

Vând 2 case alăturate, intrări separate, anexe, grădină 3600 mp, Calea Timișorii, nr. 202, 204. Telefon 287773; 095.862.042. (9632, 33)

Vând casă mare, grădină, suprafața totală 1001 mp, str. Turdei. Telefon 272995; 243675, 095.963.103. (9648)

Vând casă, str. Andrei Mureșanu (fostă E. Varga). Telefon 092 654 645. (9491)

Vând casă mare și un loc de casă, Arad, str. Dorobanților, nr. 67. (9562)

Vând casă, Covăsânț (4.000 mp) și 2 ha pământ. Telefon 235747; 092.402.216. (6145)

(Continuare în pagina 20)

(Urmare din pagina 19)

Vând urgent casă mare, compusă din 6 camere, living 40 mp, baie, bucătărie, terasă 40 mp, 2 garaje, curte mare, 2 pivnițe amenajate, încălzire centrală proprie, gaz, telefon + mansardă 140 mp neamenajată, grădină mare, suprafață totală 1.500 mp, str. Steagului nr. 15, Arad, preț 85.000 $ negociabil. Merită văzută! Telefon 278181, 093 636 572. (9740)

Vând casă zonă frumoasă, aproape de Moneasa, aveți tot confortul, Dezna, localitatea Slatina 81. Telefon 095.591.991. (8809)

Vând apartament în casă, 3 camere, garaj, curte, contorizat apă, încălzire centrală, lângă Fabrica de ceasuri Victoria. Telefon 093.162.323; 059/142242. (8412)

Vând casă mare cu grădină și vie în Pâncota. Telefon 462693. (1153694)

Vând casă 3 camere, îmbunătățiri, apă, gaz, garaj. Arad, str. Cocorilor nr. 14. (9209)

Vând 2 case pe același intravilan, cel mai bun loc, în Sânpaul nr. 225, bun pentru privatizare, fermă, grădină 3500 mp, cu multe anexe, 6 km de Arad, 16.000 $ negociabil. Telefon 416355. (8839)

Vând casă 3 camere, baie, bucătărie, în stare foarte bună, Grădiște. Telefon 213113; 094.559.201. (9440)

Vând casă nouă în Zădăreni, la șoseaua principală, gaz metan, baie. Telefon 095.825.039. (9448)

Vând casă, ultracentral, singur în curte, două apartamente și demisol, nelocuibilă, intrare auto, 55.000 USD, negociabil. Telefon 093.616.444. (9009)

Vând casă două camere, hol, două hale producție, apă, gaz, curent trifazic, preț 10.500 USD. Telefon 057-278522. (8166)

Vând casă 4 camere, garaj, grădină, încălzire proprie, 2 băi, anexe, vizavi Vama Arad, Câmpul Liniștii, lângă Comat, 20.000 $. Informații telefon 250966, 092 344 621. (9393)

Vând casă, central, Grădiște, toate dotările, spațiu comercial. Telefon 250800 sau 092.709.359. (9760)

Vând urgent casă 4 camere, gaz, baie, garaj, fără grădină, 16.000 USA, negociabil, Vladimirescu. Telefon 057-514542. (9757)

Vând casă 2 camere, baie, gaz, lângă Școala de Șoferi. Telefon 259461. (9728)

Vând casă cu brutărie, în stare de funcționare, 3 camere, baie, bucătărie + casă etaj, 6 camere, 2 băi, 2 bucătării, + mansardă, în aceiași curte, gaz. Telefon 241439. (9699)

Vând căsuță de vacanță, Ghioroc, Valea Domnească. Telefon 095.212.441. (9609)

Vând casă în Rănușa, la șosea, ideal privatizare. Telefon 229821; 095.479.291. (9467)

Vând casă în Chișineu Criș, la șoseaua principală. Telefon 094.604.029. (9789)

Vând casă în Vladimirescu. Informațiiu la 057-515035 sau 092.552.213. (9791)

Vând casă de vacanță, 2 camere, terasă, pivniță, teren 2100 mp, pomi, vie, peisaj deosebit, localitatea Covăsânt-deal, nr. 1058, preț 5.500 USD. negociabil. Telefon 288660; 288400; 094.797.083. (9802)

Vând casă 3 camere, grajd mare, teren 1800 mp, str. Ion Creangă, 22, Gai. Telefon 274081. (9814)

Vând casă 3 camere, bucătărie, baie, canalizare, gaz stradal, Pârneava. Telefon 281620; 368060. (9831)

Vând casă, stare foarte bună, Sântana, str. Bicaz nr. 7. Telefon 056-128804; 288072. (9788)

Vând o casă cu 7 camere, vizionare după înțelegere, în Arad, Poetului 38. Telefon 289693. (9827)

Vând casă 3 camere, bucătărie, baie, apă, gaz, grădină 540 mp, Vlaicu, lângă X19, 15.000 $ negociabil. Telefon 275920. (9833)

Vând casă mare, grădină mare, Galșa, nr. 488. (9855)

Vând casă în Vladimirescu, 4 camere, baie, bucătărie și anexe, preț negociabil. Telefon 514870; 093.859.182. (9861)

Vând casă 2 camere, bucătărie, baie, coridor închis, curte betonată, cocini, grădină, Sânicolau Mic, str. Clopotului 61, 14.000 USD negociabil. Telefon 278753, 090.099.760; 095.903.385. (9878)

Vând casă ultracentral renovat 2001, ultramodern, ideal și pentru firmă. Telefon 092.241.520. (9889)

Vând casă nouă la șosea în Șiria, cu baie, garaj, anexe, 190 mp construiți, grădină, preț 6.800 USD. Telefon 531324. (9894)

Vând casă în Sântana, 6 camere + grădină. Telefon 095.157.802. (9946)

Vând urgent casă mare (2 apartamente a 3 camere), zona Pârneava, 1.700 mp, multiple îmbunătățiri, 65.000 USD. Telefon 210660; 092.999.388. (9944)

Vând casă veche, Horia nr. 463, 3.000 EURO. Informații la nr. 274. (9922)

Vând casă cu două camere + dependințe, grădină de 3.000 mp, cu 46 pruni și 3 nuci mari, localitatea Semlac. Informații telefon 264858 sau 094.559.105.

VÂNZĂRI SPAȚII

Vând local amenajat, situat pe Strandul Neptun. Telefon 093.375.682; 219518. (9365)

Vând casă cu etaj 5 camere, la parter magazin alimentar, toate mijloacele fixe noi, curent trifazic, gaz, încălzire centrală, magazinul climatizat, vad foarte bun, plus anexă 3 camere și debara, în curte spălătorie auto cu tot cu aparate, preț 75.000 $, accept și rate. Telefon 092.571.335. (9586)

OCAZIE! Vindem CABANA CĂRPIOARA, două stele, din STAȚIUNEA STRAJA, cota 1.400, zonă defavorizată, 64 LOCURI CAZARE, bar, bucătărie, dotal stil occidental. Telefon 092 211 566, 092 566 895. (9682)

Vând, cedez contract închiriere spațiu comercial, în localitatea Vladimirescu în condiția cumpărării mărfii din stoc, adaos zero. Telefon 092 249 472. (9770)

Vând spațiu comercial Fortuna, 38 mp, 8.000 USD. Telefon 270856, 092 257 409. (9442)

Vindem (închiriem) parțial sau total 500 mp, spații comerciale în 3 corpuri de clădire, Șepreuș nr. 301. Telefon 234293; 279774. (9737)

VÂNZĂRI TERENURI

Vând loc de casă în comuna Fântânele. Telefon 288968; 092.941.123. (9427)

Vând teren intravilan, 5000 mp, Aradul Nou, apă, gaz, agent termic, curent. Telefon 092.355.963. (8763)

Vând teren intravilan 1,7 ha, front stradal la șoseaua de centură, în apropiere de stația Petrom Grădiște. Telefon 094.477.114. (9295)

Vând teren arabil, zona Ineu. Telefon 090.691.389. (9529)

Vând 2.000 mp teren în Subcetate. Telefon 095.697.932. (9587)

Vând loc de casă în Micălaca, str. Ciobanului nr. 4. Telefon 267928, seara. (9667)

Vând LOC de CASĂ, 1200 mp, 8.000 $, negociabil, str. Hatmann Arbore. Telefon 093.273.746. (9800)

Vând loc de casă, Aradul Nou, 500 mp, anexe. Telefon 095.302.602; 057-368641. (9799)

Vând 5 locuri de casă, Mureșel, 500 mp/loc și 3,5 ha teren, centură, la șosea. Telefon 090.846.369.

Vând grădină intravilan în Lipova-Băi, zonă agrement frumoasă. Telefon 236218. (9886)

Vând intravilan Șiștarovăț, nr. 100 - 2.800 mp, nr. 90 - 2.900 mp. Telefon 274406, seara. (9959)

VÂNZĂRI AUTO

DOAR PENTRU PERSOANE JURIDICE!
Vând OPEL VECTRA B, din 1996, 82.000 km, 1.800 cmc, 16v, înmatriculat aport la capital. Telefon 094 566 838.

Vând Vectra 1,7 TD, an 1993, ABS, servo, airbag, alarmă, motor impecabil, preț 4.600 USD. Telefon 093.286.966. (9957)

Vând Ford Mondeo, 16V, fabricație 1994, motor 1.570 cmc injecție, servo, ABS, turelă, dublu airbag, 126.000 km, închidere centralizată, recent înmatriculat, preț 5.700$. Telefon 092 706 535, 094 556 781. (9748)

Vând Ford Sierra 1,8 TD, fabricație 1992, servo, ABS, închidere centralizată, geamuri, oglinzi, turelă, electrice, neînmatriculat, preț 1.350 $. Telefon 092 706 535, 094 556 781.(9748)

Vând Audi 80 Diesel, fabricație 1990 motor 1.600 cmc, neînmatriculat, preț 1.400$. Telefon 092 706 535, 094 556 781. (9748)

Vând prin dezmembrare Fiat Ducato; VW Golf I. Telefon 092.251.555. (9382)

Vând ANVELOPE de autoturism pe jeantă de 13,14,15,16; ARO 15,16; camion 19,5-20; 22,5 cu mari reduceri de preț. Telefon 259339; 094.706.321 sau Lipova 563027. (9378)

Vând camion IFA L 50, cabină dublă, înmatriculat, numere noi, verificare, CIV. Telefon 094.477.114. (9295)

Vând camion MAN 7,5 t, înmatriculat, motor defect, 3.000$. Telefon 090 043 413. (9488)

Vând Izotermă frigorifică Mercedes 1619, util 8,250 tone, perete ridicător, preț 4.600 $. Telefon 092.537.335. (9522)

Vând autoturism Dacia berlină, 1998, gri metalizat. Telefon 214461; 090.800.195. (9538)

Vând microbus Peugeot J5 TD Servo, înalt, lung, stare excepțională. Telefon 095.535.525. (9587)

Vând Fiat Ducato, an 1988, pentru piese schimb, 200 Euro. Telefon 256829. (9608)

Vând sau schimb Audi A6, model nou, înscris recent, anul '99, stare perfectă, extrase, Full, extra, climatronică. Telefon 287773, 095.862.042. (9641)

Vând Ford Sierra 1986, motor 1600 benzină, culoare gri metalizat, stare perfectă, RK 2001. Telefon 095.542.040. (9647)

Vând Ford Fiesta an 1996, motor 1.3 benzină Full Extra, preț 5.500 $. Telefon 090.463.425. (9629)

Vând camion SR-DAC, (basculantă) înmatriculat, numere noi, + piese schimb, 1.000 Eu, preț fix. Telefon 218824. (9431)

Vând Alfa Romeo 33 TD motor 1.8 cmc, consum 5,5%, PF, CIV, VT 2004, geamuri și închidere centralizate. Telefon 310463. (0229976)

Vând remorcă RM-2, bloc, punte U650. Telefon 461246. (9671)

Vând Mercedes 220 Diesel și motoare 240 + cutie viteză la preț convenabil. Telefon 218161, 095 877 863. (9669)

Vând VW Golf III Variant, SDI, an fabricație 1996, model '97, ABS, airbag, scaun reglabil. Telefon 095 497 579. (9695)

Vând autoutilitară Mercedes MB 100D, an fabricație 1988. Telefon 283020, 092 336 307. (9690)

Vând Dacia 1310, pentru piese de schimb, înscrisă. Telefon 094 965 762. (9686)

Vând Dacia papuc, 5 locuri, 1998, preț 2.400$ și Dacia Berlină 1992, preț 1.300$. Telefon 514976, 092 773 036. (9706)

Vând camion Renault cu prelată, sarcină utilă 3,5 t, 1988, înscris, stare bună de funcționare, 4.500 USD. Telefon 092 249 472. (9770)

Vând Opel Kadett pentru piese schimb (întreg, funcționabil). Telefon 057-218078. (9323)

Vând (schimb cu apartament + diferență), Ford Escort Diesel, an 1998, înmatriculat. Telefon 092.292.611. (9415)

Vând RENAULT 9 Diesel, 1600 cmc, an 1987, geamuri electrice, închidere centralizată, persoană fizică, stare foarte bună, preț 2.300 $. Telefon 093.343.969.

Vând Cielo, an 1996, gri metalizat. Telefon 281228. (8543)

Vând urgent (schimb cu Dacia + diferență) BMW 524 TD, an 1986, persoană fizică, stare foarte bună, extrase, 3000 Eu. Telefon 095.087.122; 284945. (9457)

Vând autotractor marca Volvo F.12, an fabricație 1992, preț negociabil. Telefon 095.301.122; 094.504.940. (9384)

Vând punte spate; alte piese schimb tractor DT 100. Telefon 512719, după ora 20. (9409)

Vând Ford Sierra 2i, an 1992, stare bună, înmatriculat, 4800 USD. Telefon 092.274.828. (9023)

Vând Opel Vectra 1,6i, 1994, genți aluminiu, volan sport, impecabil. Telefon 090 091 686. (9485)

Vând Dacia 1310, fabricație 1994, stare excepțională. Telefon 095 521 301, 263322. (9509)

Vând Dacia Breck (1999), stare excelentă, bej metalizat, radiocasetofon Phillips. Telefon 094 339 884. (9509)

Vând microbuz Mercedes 1990, 8+1, lung și înalt, 6300 EU. Telefon 057 - 535147; 094.797.831. (9625)

Vând Fiat Punto, înmatriculat, an 1994, stare excelentă, cu motor 1,2 benzină, 75 CP, climă, airbaig, preț 5.500 Euro. Telefon 094.262.203 sau 094.203.435. (9722)

Vând camionetă transport IFA, numere noi, CIV, asigurare, stare perfectă de funcționare, încărcătură 2,5 tone. Telefon 247069, preț 1.000 dolari. (9711)

Vând autoturism Lada 1500, stare perfectă de funcționare, din 1980, culoare vernil, preț 950 $, negociabil. Telefon 231868. (9404)

Vând Fiat 127 Diesel. Telefon 251717. (9768)

Vând RABE 10 tone (ROMAN) și piese Raba și Iveco. Telefon 093.982.111. (9781)

Vând diferite piese Scania din dezmembrări, motor V8. Telefon 094.126.393. (9796)

Vând ALARME AUTO, închideri geamuri electrice, centralizate. telefon 093.273.746. (9800)

Vând 4 cauciucuri Michelin cu genți de aluminiu 195/70 R 14 91H. Telefon 090.192.540. (9307642)

Vând convenabil autoturism Opel Vectra, an 1990, un proprietar. Informații telefon 094.804.769. (9813)

Vând urgent freză pentru tractor U-445. Telefon 512437. (1153737)

Vând motor Dacia 1410. Telefon 276488. (9794)

Vând 2 pluguri cu 2 trupițe, set tractor 15 CP, semănătoare păioase, 12 rânduri. Telefon 385127. (9828)

Vând motocicletă marca MZ 250 E12 vișiniu metalizat, CIV. Telefon 092.721.203. (9836)

Vând mașină de ierbicidat 600 l, masă lucru 10 m, preț bun. Telefon 094.295.088. (9841)

Vând urgent Opel Omega Combi, 2000 cmc, benzină, an fabricație 1992, în stare bună, preț 3.800 USD. Telefon 057 - 212555; 094.555.207. (9839)

Vând Jeep Isuzu Rodeo benzină, 24 valve, consum 9/12, 1993, 54.000 mile, toate opțiunile, excepțional, persoană fizică, piese de schimb noi, 10.000 EURO. Telefon 094.568.844. (9849)

Vând urgent 2 TV 14 F Brașov, unul cu CIV, pregătit pentru carosare, preț convenabil. Informații localitatea Rănușa, nr. 28. Telefon 313130. (0229979)

Vând ARO 320 D, camionetă închisă, cu tablă aluminiu, an fabricație 1992. Telefon 091.333.251. (1153992)

Vând Dacia fabricație 1991, recarosată 1995, preț 1250 $ negociabil. Telefon 090.075.259. (9873)

Vând autocar Mercedes 303 47 locuri, an 1991, stare excepțională. Telefon 090.648.938. (9879)

Vând Dacia 1310, an 1989, 1.100 $ negociabil. Telefon 289109. (9890)

Vând tractor U 650 Șimand. Telefon 373061. (9891)

Vând Dacia papuc, CIV, numere noi sau variante. Telefon 094.196.852. (9942)

Vând FORD FOCUS DIESEL, fabricat 2001, climă, înmatriculat. Telefon 092.344.865; 094.773.750. (9938)

Vând GOLF III, fabricat 1996, 1,4 benzină, 4 uși, climă, înmatriculat. Telefon 092.344.865; 094.773.750. (9938)

Vând Dacia 1310, numere noi, avariată, 700 EU. Telefon 286211. (9419)

Vând Opel Ascona C 1,6 benzină, 1987, închidere centralizată etc. Informații telefon 091.232.468. (9956)

VÂNZĂRI ELECTRO

Vând mașină spălat automată, cuptor microunde, televizor color, video Recorder, garanție. Telefon 214786. (8797)

Vând STAȚIE DE VOCI 150 W, echou digital DD3. Telefon 095.383.701; 287511.

Vând VITRINĂ FRIGORIFICĂ pe verticală și orizontală, fabricație germană, 1 an garanție. Telefon 289667. (9646)

Vând CONGELATOARE 3-10 sertare, COMBINĂ FRIGORIFICĂ, FRIGIDER MIC cu CONGELATOR, COMBINĂ FRIGORIFICĂ INOX, fabricație germană 200 lt, COMBINĂ FRIGORIFICĂ FOARTE MARE cu dozator de gheață și apă rece, fabricație 2000. Telefon 289667. (5893)

Vând TV SONY TRINITRON 100 Hz, 70 cm; TV GRUNDIG 37 cm; VIDEO SONY 4 Head; COMBINĂ MUZICALĂ 4x35W; AMPLIFICATOR 2x200W, 2x50W; BOXE 250W-50W; CD cu magazie și simplu. Telefon 289667. (5893)

Vând CUPTOR MICROUNDE. Telefon 289667. (5893)

Vând MAȘINĂ DE SPĂLAT AUTOMATĂ Boch, 1.200 rot/min, Phillips, Whirpool, 1.200 rot/min. Telefon 289667. (5893)

Vând mixer VOCI DINACORD 500 W. Telefon 289667. (5893)

Vând CASE MARCAT FISCALE, CÂNTARE și PLATFORME ELECTRONICE, NUMĂRĂTOARE de BANI. Telefon 282829; 272727. (f.2365911)

Vând TV color 1.500.000-3.700.000 lei, combine, congelatoare, lăzi, frigidere, vitrină frig 1.500.000-4.350.000 lei, mașini automate, modele noi, cu garanție. Informații 9-19, 274600 sau 19,30-22, 241355. (9574)

Vând CASE MARCAT FISCALE, CÂNTARE ELECTRONICE și CONSUMABILE. Telefon 281188; 211211. (c.96)

Vând PENTIUM 1 - 133 MHz 32 RAM HD 1,2 monitor 14, tastatură, mouse, 100 $. Telefon 280260. (9044)

Vând diferite BOXE pentru computer. Telefon 280260. (9044)

Vindem MONITOR COLOR de 14', 15$. Telefon 280260. (9044)

Vând aparate noi, audio, video cu 30% mai ieftine decât prețul pieții: CD PLAYERE; DVD (digital video disc); TELEVIZOARE COLOR cu meniu, stereo, teletext, telecomandă; camere de luat vederi și aspiratoare. Sunați la numărul: 090.682.183; 563145. (9378)

Vând mașini spălat automate, televizoare color diferite modele; garanție. Telefon 251392. (9421)

Vând televizoare color, diferite diagonale, teletext, garanție. Telefon 338090, Arad. (9420)

Vindem Pentium 2-233 MHz 32 RAM HD 3,2 CD ROM monitor 14 SVGA tastatură mouse, 200 $. Telefon 280260. (9435)

Vând televizoare color, diferite modele, garanție, telecomandă. Telefon 219365, 093 380 028. (9345)

Vând foarte avantajos: TV color noi și second hand, mașini de spălat automate, frigidere, congelatoare, combină frigorifică, lăzi frigorifice, aspiratoare, video, prețuri negociabile. Telefon 259339, 094 706 321 sau Lipova 563027. (9344)

Vindem: VITRINE frigorifice, CAMERE frigorifice, AGREGATE frigorifice, DULAPURI frigorifice, CONDENSATOARE, VAPORIZATOARE; panouri frigorifice - termoizolante; garanție. Telefon 281384, orele 8-18. (9379)

Vând frigider 1.500.000, congelator 5 sertare, 1.700.000 negociabil. Telefon 273965, 091 838 968. (9684)

Vând mixer VOCI DINACORD 500 W. Telefon 289667. (5893)

(Continuare în pagina 21)

(Urmare din pagina 20)

Vindem computere Pentium 200 MHz, 2,1 HDD, 32 RAM, monitor 15" digital, cu numai 5.290.000 lei. Telefon 275420. (8526)

Vând aparat de înghețată stradal, cu 2 mânere, 400 EU. Telefon 095.354.974. (9100)

Vând combină muzicală digitală, boxe, telecomandă, preț 100$. Telefon 270518. (9376)

Vând sisteme IBM P I 133, 166, 200 la 60-75 USD; P II 266, 333 Celeron la 135-165 USD; monitoare 15", 17" la 60-110 USD. Telefon 057.256.169. (9411)

Vând diferite telecomenzi pentru televizor (185.000 lei), video, satelit; componente electronice. Telefon 092.368.868; 095.794.894. (mp)

Vindem computere Pentium I la 133 MHz 1,6 G HDD, 32 RAM, monitor 15", digital, cu numai 3.590.000 lei. Telefon 275420. (8526)

Vând cuptor electric pizza, aparat hot-dog, combină frigorifică. Informații telefon 096.556.710; 095.255.820. (9581)

Vând xerox Konika 1015, alb-negru, format A3-A4 cu suport și sertar. Telefon 095.257.529; 092.601.889. (9780)

Vând computer 686 333 MHz, 140 USD. Telefon 229735. (9838)

Vând mașină de spălat cu storcător. Telefon 251834. (9864)

Vând TV LG 72 digital, DVD/CD Playere amplif. video-recorder stereo boxe SBL. Telefon 210282; 094.577.944. (9876)

Vând vitrină frigorifică orizontală 1,80/90 cm, preț 12.000.000 lei. Telefon 466390. (9929)

VÂNZĂRI DIVERSE

Vând MOBILĂ de BUCĂTĂRIE completă, preț 4.000.000 lei negociabil. Telefon 265506.

Vând vacă gestantă. Telefon 288968; 092.941.123. (9427)

Vând ROLETE PLASTIC import, ROLETE LEMN, JALUZELE. Telefon 095.594.415; 059/478503. (9947)

Vând geamuri termopan cu lemn stratificat. Telefon 095.380.320. (9948)

Vând termoteci noi, microcentrale pentru scară de bloc, cazane cu lemne, 36 rate. Telefon 090.848.239. (9345)

Vând PLASĂ GARD zincată - 22.000 lei/kg, toate dimensiunile; COTURI și BURLANE FUM - 25.000 lei/ buc; CUIE - 17.500 lei/ kg; PLASĂ RABITZ - 40.000 lei/ kg; SÂRMĂ NEAGRĂ - 17.500 lei/ kg; SÂRMĂ ZINCATĂ și ELECTROZI SUDURĂ, str. Vrabiei nr. 4. Telefon 289997, 094.289.997.

Vând rolete plastic import - 270.000 lei/mp, rolete lemn tei - 450.000 lei/mp, obloane mobile din lemn - 800.000 lei/mp, jaluzele orizontale și verticale. Telefon 092.282.380; 056/471939. (8558)

Vând POMI FRUCTIFERI și ORNAMENTALI: trandafir, magnolie, tuia. Dorobanți, nr. 475. Telefon 095.839.884, Kiss. (6714)

Vând țiglă, grinzi și coarne din demolări. Informații telefon 090 204 123. (1153685)

Vând vin Fetească și Mustoasă la 20.000 lei/kg. Șiria, str. Clopca nr. 993, telefon 531571. (9262)

Vând dormitor, carpete, masă rabatabilă, 4 scaune, 2 plapume. Nu se dau prețurile la telefon, calitate ireproșabilă. Telefon 233563. (9426)

Vând termoteci la coș și turbo, boilere pe gaz, convectoare, pompe de recirculare, diferite piese de schimb; vindem marfă și en-gros. Telefon 095.245.147. (9369)

Vând hidrofoare, scări aluminiu, toate dimensiunile, cupru, tigăi. Telefon 212177. (9192)

Vând convenabil tărâțe, baloți paie, la domiciliul clientului. Telefon 094.633.584. (9386)

PUI de ȘIRIA! Vindem populației în limita stocului, la ferma „PRODAGRO CETATE" din ȘIRIA, azi, 05.04.2002, sâmbătă, 06.04.2002, PUI VII de CARNE de cca 400 g și de cca 1.5 kg. Informații telefon 094.577.826. (9403)

Vând țeavă și sticlă din dezmembrări, seră. Telefon 094.649.637; 091.288.627. (9408)

Vând EUROBOLȚARI TERMOIZOLANȚI, cu certificat calitate, 300x250x200, 7.500 lei/ buc.; 1 MC - 500.000 lei, 1 boltar - 7,6 cărămizi. Telefon 281491, 092.381.750. (9420)

Vând pui de carne și rasă comună. Telefon 262619. (9456)

Vând colțare, canapele. Telefon 286069; 094.604.016. (9462)

Vindem făină import Ungaria, BL.55, la saci de 50 kg. Telefon 514749. (9463)

Vindem țeavă, sticlă și materiale seră. Telefon 095.590.282 sau 216833. (9241)

Vând PARCHET FAG, STEJAR, uscat. Prețuri rezonabile. Telefon 235271; 094.555.338. (9546)

Vând mașini pentru cusut saci, manuale. Telefon 095.535.525. (9587)

Vindem PUI VII DE CARNE la FERMA TITO ȘIRIA, greutate circa 500 g. Telefon 090.671.729. (9606)

Vindem PUI DE CARNE CONGELAȚI la ABATORUL ȘIRIA. Telefon 090.671.729. (9606)

Vând utilaje pentru spălătorii, aparate vulcanizare, aspiratoare industriale. Telefon 256829; 092.262.159. (9608)

Vând sufragerie albă stil Ludovik; mobilă combinată și o bibliotecă mare, neagră. Telefon 057 - 283375. (9635)

Vând garaj autorizat, betonat, 21 mp, zona Fortuna, bloc A 11, A12, 1160 USD negociabil. Telefon 094.883.548; 349219. (9644)

Vând 2 juninci, 3 vițele și 2 vaci cu lapte. Telefon 267928, seara. (9667)

Vând mașini liniare-trifazice, 2 buc. Zimandul Nou, telefon 057-217020. (9366)

Vând grâu și baloți din paie, 10.000 lei/bucata. Telefon 092.600.220. (9652)

Vând pui de rasă carne. Telefon 094.616.782. (9645)

Vând dulap supraetajat cu 3 uși și o masă rotundă de 12 persoane, culoare vișinie. Telefon 251929. (9749)

Vând malaxor inox, 12 kg, preț negociabil. Telefon 094 767 370, 095 527 310. (9766)

Vând fermă compusă din 8 grajduri, pe o suprafață de 5 ha, împrejmuită, turn apă, curent, 75.000 Eu, negociabil, posibil și în 2 rate. Telefon 094.179.029; 057/216362. (9149)

Vând baterii Avicola, pentru pui și găini ouătoare. Telefon 057-274813. (8368)

Vând vieruși și scrofițe rasa Duroc și Marele Alb, 100.000 lei/kg, juninci gestante, ouă de rață pentru incubație, rasa Chery Waley. Informații Arad, telefon 057 - 280667. (8264)

Vând ieftin mașină de călcat industrială + agregat triploc, mașină cusut nasturi, butonieră. Telefon 095.819.228. (8588)

Vând buckus de bordură pentru gard viu cu reducere preț 100% față de prețul pieții. Telefon 251496. (9407)

Vând 2 fotolii, 4 scaune, Chenel (țarc pentru câine). Telefon 253366; 253575. (9431)

Vând o vacă Red Holstein, gestantă în luna a VI-a. Telefon 279756; 095.619.813. (9413)

Vând o iapă 6 ani, un mânz 3 ani, Murani. Telefon 057-278522. (8166)

Vând, subvenționat, cartofi de sămânță, porumb Andreea, Lovrin 440 și Kiskun. Telefon 287691, 090 069 934. (9039)

Vând termoteci noi, microcentrale pentru scară de bloc, cazane cu lemne, 36 rate. Telefon 090.848.239. (8775)

Vând, la preț avantajos: tractoare U650, John Deere, Internațional, combine New Holand, Internațional; pluguri reversibile 1-4 brazde, cositori fân și gazon, drujbe, tocătoare tulei, mașină recoltat știuleți 2 rânduri New Ideea, batoză pentru porumb, combinatoare și grapă purtată. Telefon 094 505 494. (7899)

Vând canapea extensibilă, cu 2 fotolii și servantă, preț negociabil. Telefon 260269, 270374. (9444)

Vând pui de carne 0,700 kg/cap. Telefon 090.040.223 sau 251079, după ora 16. (9414)

Vând porc, aproximativ 130 kg. Telefon 267309. (9534)

Vând fân lucernă și grâu panificație (Dropia). Telefon 092.989.024. (9576)

Vând corn FaMib dublu 4 clape, Symphonic SidlBrno, în stare foarte bună, 250 $. Telefon 057-381769. (9751)

Vând 750 metri liniari de profice PVC Veka, Germaniam, culoare vișiniu pentru uși și ferestre de calitate extra se poate rezolva și prelucrarea acestor profice la o firmă de prestigiu și la un preț avantajos. Telefon 094.504.719. (9725)

Vindem populației PUI de CARNE de 1000 gr. sâmbătă 6 aprilie, la ferma din Nădlac (fost CAP Victoria). Telefon 095.588.453; 057-473053. (9397668)

Vând garaj autorizat, zona Micălaca. telefon 262942. (9603)

Vând PORCI grași. Telefon 218317. (9657)

Vând bufet bucătărie mare + dulap trei uși și contor Zenner apă caldă 3/4. Telefon 232948. (9636)

Vând strut în Ungaria. Adresa: 5700 Gyula str. Sanc 26. Telefon 0036-20-4158890.

Vând nisip și balast, la domiciliul clientului. Telefon 095.203.488; 284050. (9778)

Vând lambriuri 145.000 lei/mp. Telefon 212505. (9787)

Vând urgent termoteka nouă pentru încălzire centrală, 14 KW, 300 mc, consum 1,6 mc/oră, 8.500.000 negociabil. Telefon 094.786.964; 348060. (9803)

Vând BOLȚARI termoizolanți, 14 modele. Telefon 095.634.885; 092.621.600. (9783)

Vindem rolete plastic, import; rolete lemn tei, cu garanție. Telefon 059-134807; 095.827.725. (9805)

Vând rochii de mireasă, import Austria și haine second hand. Telefon 251735. (9817)

Vând ouă de prepeliță. Telefon 283361. (9824)

Vând casă 4/5 din lemn, demontabilă 25.000.000 lei negociabil; mașină de cusut casnică, 3.500.000 lei; tăuraș rasă germană 10.000.000 lei; sat Horia, nr. 594. Telefon 532170. (9823)

Vând dormitor din lemn furniruit cu nuc și cameră combinată Zefir, toate în stare foarte bună. Telefon 281620; 368060. (9831)

Vând NISIP și BALAST la domiciliul clientului. Telefon 261946; 259556. (9832)

Vând mânz 1,4 ani, semimuran. Informații telefon 464537. (9835)

Vând 2 vaci cu lapte, Zimand Cuz 39. Telefon 057 - 217069. (9837)

Vând vopsea de mașină vișinie, din Germania, set complet pentru o vopsire, preț negociabil 130 Euro. Telefon 279402, 093.080.392. (9854)

Vând masă biliard nr. 6, preț 450 Eu negociabil. Telefon 095.828.829. (0229978)

Vând instalație ierbicidat 400 l, Telefon 352813; 092.223.385. (1156225)

Vând 40 purcei 8 săptămâni. Telefon 262492. (9885)

Vând garaj autorizat Alfa. Telefon 277071, 090.207.067. (9888)

Vând ieftin mobilă tineret. Telefon 277071, 090.207.067. (9888)

Vând betonieră și mașină fabricat bolțari, performante, în stare perfectă. Telefon 531324. (9894)

Vând dormitor Lengyel. Telefon 057 - 514052. (9903)

Vând plante roșii soi olandez, pentru solar. Telefon 090.881.219. (9916)

Vând APARAT ÎNGHEȚATĂ, stare nouă. Telefon 092.344.865. (9938)

Vând mascul Pitbul 8 luni, exemplar foarte frumos și ieftin. Telefon 353092. (9924)

Vând strung SNA 500, în perfectă stare de funcționare. Informații telefon 094.559.105.

CUMPĂRĂRI TERENURI, IMOBILIARE

Cumpăr mic spațiu comercial, plata pe loc. Telefon 095.588.624. (9604)

Cumpăr apartament 3 camere, zona Vlaicu-UTA, ofer 7.500 $, maxim. Telefon 092.292.611. (9415)

Cumpăr apartament 3 camere, et. 1-2, Alfa. Telefon 057-258364, 094 604 277. (8982)

Cumpăr apartament 2 camere confort I, etaj 1 sau 2, decomandat, Vlaicu sau Micălaca, ofer 8.500 $. Telefon 233832.

CUMPĂRĂRI AUTO

Cumpăr Dacii numai CIV, numere noi, între 78-90, ofer 5 - 12 milioane (motor defect, pod pedalier, prag). Telefon 093.045.296. (9403)

Cumpăr talon + CIV Audi 80, 1,8, tip butoiaș, 1987-1991. Telefon 093.183.130. (9557)

Cumpăr talon + CIV Opel Kadett 3 uși, Opel Ascona 5 uși, Renault 21. Telefon 267111. (9883)

CUMPĂRĂRI DIVERSE

Cumpăr vaci, vițele, tauri. Telefon 288968; 092.941.123. (9427)

Cumpăr porumb și grâu furajer, plata pe loc. Telefon 057-274421, 094 608 052. (9076)

Cumpăr porumb boabe și știuleți, grâu. Plata pe loc. Telefon 094.784.568; fax 274833. (9582)

Cumpăr scânduri vechi din demolări (podele, tavane), la orice dimensiune. Telefon 094.608.032. (9578)

Cumpăr porumb boabe, cantități mari, preț avantajos. Telefon 095.645.166. (9460)

Cumpăr malaxor mic pentru patiserie. Telefon 057 - 214511, 092.734.733. (8882)

Cumpăr rafturi, pulturi, casă marcat, cântar electronic, cazan încălzire centrală pe combustibil solid. Telefon 562848, seara sau 092.192.105. (9563)

Cumpăr o capră care dă zilnic 4 litri de lapte. Telefon 229636. (9777)

CERERI ȘI OFERTE DE SERVICII

Angajăm MUNCITORI NECALIFICAȚI și CONFECȚIONERI plasă gard, str. Vrabiei nr. 4. (intrare din str. Cocorilor.) cunoștințe minime domeniu. Telefon 093.180.870. (9764)

SOCIETATE COMERCIALĂ angajează OSPĂTARĂ și PATISERĂ. Telefon 256835.

Angajez COAFEZĂ (STILISTĂ) prezentabilă, fără obligații, maxim 40 ani (posibil asociere). Telefon 214416, după ora 16. (9923)

Angajăm BRUTAR, BUCĂTARI, BARMANI-OSPĂTARI. Telefon 092.347.616. (9170)

Angajăm MECANIC REPARAȚII BICICLETE, stagiul militar satisfăcut, vârsta 25-35 ani. Telefon 093 420 470. (9502)

Angajăm VÂNZĂTOARE cu experiență pentru magazin alimentar non-stop (cartier ALFA). Telefon 214461; 090.800.195. (9537)

SC angajăm din aprilie 2002 ELEVI, STUDENȚI, TINERI ȘOMERI. Se oferă calificare la locul de muncă, salar 3.800.000 lei. Telefon 276817. (9598)

Angajez VÂNZĂTOARE pentru magazin carne și produse din carne, numai cu experiență în domeniu. Telefon 095.588.624. Fără experiență nu sunați! (9604)

Magazinul MAXIM SUPER MARKET, str. Iuliu Maniu nr. 122, angajează VÂNZĂTOARE, zilnic orele 8-16. (9632)

Firmă italiană angajează muncitori în confecționat FEȚE ÎNCĂLȚĂMINTE: CROITORI, MAȘINISTE și PENTRU SUBȚIAT. Telefon 284011. (8511)

FABRICĂ ÎNCĂLȚĂMINTE angajează personal pentru SUBȚIAT. Telefon 212928. (9672)

Angajăm FEMEI pentru FELIAT PÂINE. Telefon 094 597 431. (9747)

FIRMĂ PARTICULARĂ angajează CONFECȚIONER cu experiență pentru a lucra în ATELIERUL DE CONFECȚIONARE PANTOFI ORTOPEDICI din orașul BÉKÉSCSABA (UNGARIA). Telefon 0036209354001. (f. 2365977)

Angajez BĂIEȚI pentru SPĂLĂTORIE AUTO. Telefon 093.917.528. (9586)

SALON de ÎNFRUMUSEȚARE angajează COSMETICIANĂ. Telefon 259369. (9626)

Angajez AGENT COMERCIAL. Informații telefon 281628. (9705)

Angajez TÂNĂR, stagiul militar satisfăcut, cu experiență în VULCANIZARE. Relații str. Scărișoara nr. 6. Telefon 229430. (9560)

Angajăm OSPĂTAR(Ă), BARMANE, PATISERE cu pregătire, Restaurant BELVEDERE. Telefon 094.280.777. (9790)

Firmă ROMÂNO-ITALIANĂ angajează AGENT VÂNZĂRI. Cerințe: cunoștințe limba italiană, operare PC, carnet conducere cat. B, mașină proprie constituie avanataj. Cei interesați vor depune CV până la 15 aprilie 2002, la sediul firmei, str. M-șal Antonescu nr. 42, ap. 2. (9793)

„FORTUNA" angajează 2 MUNCITORI calificați cu experiență CONSTRUCȚII (zidărie, turnări betoane, finisări). Informații începând din 8 aprilie 2002. Telefon 057-276975. (9806)

Angajez PAZNIC noapte (posibil pensionar), domiciliul obligatoriu Ghioroc. Telefon 095.574.568; 256228. (9819)

PICTOR ICONAR BISERICESC, angajez catapeteasmă la biserici ortodoxe. Telefon 057-234801. (9821)

ANGAJĂM tineri dinamici, sala + comision zilnic. Telefon 091.662.799. (9857)

SCCA PRESTAREA PÂNCOTA, angajează CONFECȚIONERI ÎMBRĂCĂMINTE. Salarii atractive. Telefon 466224 sau la sediul unității. (9863)

MEDIC de FAMILIE, angajează ASISTENTĂ MEDICALĂ. Telefon 280044, 092.648.874.

Angajez VÂNZĂTOARE piață (legume-fructe). Telefon 093.382.061. (9877)

Angajăm BARMAN(Ă) aspect fizic plăcut, vârsta 18-30 ani. Telefon 252401 orele 10-24. (9882)

FIRMĂ de CĂMĂȘI angajăm INGINER în domeniul tricotaje confecții cu experiență și calculatoare. Telefon 253062. (9881)

SC RODIPET SA angajează VÂNZĂTORI PRESĂ. Telefon 254434, orele 9-15. (9897)

Angajez BARMAN - OSPĂTAR (fete) pentru Club-bar situat la 8 km de Arad. Telefon 094.919.444; 532025 - seara. (9900)

Angajăm BUCĂTAR, VÂNZĂTOARE profil alimentar. Relații telefon 289905; 093.662.578. (9504)

Angajăm SCULPTORI LEMN, ȘLEFUITORI, salar avantajos + tichete restaurant. Telefon 216823. (9908)

„SPRING TIME" FAST-FOOD, angajează PERSONAL ALIMENTAȚIE PUBLICĂ, fete și băieți, vârsta 20-26 ani și FEMEI PENTRU CURĂȚENIE. Informații telefon 252999, orele 8-16. (9935)

(Continuare în pagina 22)

(Urmare din pagina 21)

Angajez SECRETAR(Ă) pentru BIROU NOTARIAL, cu experienţă. Informaţii telefon 094.531.832. (9934)

TOP SECURITY angajează AGENŢI PAZĂ. Avantaj militari disponibilizaţi. Telefon 280228. (9932)

AGENŢIE DE PUBLICITATE angajează AGENT DE VÂNZĂRI şi SECRETARĂ. Condiţii: seriozitate, spirit de echipă, cunoştinţe Word, Excel. Trimiteţi CV pin fax 057/212595 sau la sediul din Bd. Iuliu Maniu 12-18, sc. A, ap. 2. (9930)

Angajăm PERSOANĂ, cunoştinţe solide operare TURBO CAD, WORD, EXCEL (experienţă în domeniul construcţiilor civile şi industriale). CV la fax 057/252108. Informaţii la telefon 057/252104; 092.343.768, orele 9-16. (9927)

PRESTĂRI SERVICII

MADONA, repară, vinde: FRIGORIFICE, MAŞINI SPĂLAT AUTOMATE, TELEVIZOARE, VIDEO-uri, CAMERE VIDEO, MONITOARE, CALCULATOARE, APARATURĂ MEDICALĂ. Arad, telefon 259339, Lipova 563145; 094.796.542. (9378)

SILDOR PROD, reparaţii - vânzări: FRIGORIFICE. Vânzare - montaj: AER CONDIŢIONAT. Telefon 270622. (c.)

Execut CONSTRUCŢII: vile, case, toate tipurile, inclusiv proiectul. Telefon 095.964.076. (9378)

Şcoala şoferi CARMEN ABCDE primeşte înscrieri. Victoriei 66. Telefon 255445. (9616)

Executăm LUCRĂRI de INSTALAŢII SANITARE - ÎNCĂLZIRE. Telefon 092.876.225. (9428)

IZOREX execută LUCRĂRI HIDROIZOLAŢII. Garanţie 10 ani. Telefon 057/267340; 094.612.877; 092.981.568. (8514)

Execut SUBTRAVERSĂRI şi SĂPĂTURĂ MECANICĂ. Informaţii telefon 093.340.082. (8739)

S.C. **TERMOTEX** S.R.L.
ARAD, Str. O. Goga nr. 48
Tel. 057-250.529, 095.257.527
EXECUTĂ:
- construit sobe teracotă
- curăţat coşuri fum
- verificări aerisiri gaze la asociaţiile de locatari
- construit şeminee
- reparaţii generale construcţii
- curăţat şi şamotat cazane termice
- amenajări parcuri, grădini (alei rustice, pergole, grătare barbeque)

Preţuri negociabile.

EXECUTĂM tencuieli, zugrăveli, şarpante, hale, hidroizolaţii. ANGAJEZ ZIDARI, ZUGRAVI. Telefon 094 341 914. (9314)

TRANSPORT MARFĂ intern, internaţional, 3 tone, 36 mc. Telefon 094.118.753. (9631)

„IFIM" execută HIDROIZOLAŢII. Vinde MEMBRANĂ HIDROIZOLATOARE IMPORT ITALIA. Telefon 253036; 092.275.563. (9417)

„LUKAS" execută HIDROIZOLAŢII ACOPERIŞURI. Plata în RATE. Telefon 270711; 093.273.746. (9800)

CONSTRUCŢII: case, mansardări, pereţi rigips, renovări magazine, instalaţii sanitare, instalaţii electrice, modificări apartamente, zugrăveli, zidării, tencuieli, parchetări, faianţări, izolaţii - MEDIA LINE. Telefon 057 - 234016; 092.979.303. (9822)

PREIAU ADMINISTRARE asociaţii proprietari (locatari), pregătire superioară şi atestare ULALA. Telefon 057 - 219887, 095.180.311. (9736)

TAPIŢĂM, REPARĂM: canapele, colţare, scaune, rolete; preţ negociabil. Telefon 219514. (9836)

ZUGRĂVIM, GLETUIM, VOPSIM, RIGIPSURI, FAIANŢĂRI, BOLŢI. Preţuri avantajoase. Telefon 262692. (9931)

DIVERSE

PROMOŢIA 1972 a fostului LICEU NR. 3, secţia română, anunţă intenţia de a organiza ÎNTÂLNIREA DE 30 DE ANI, de la absolvire. Informaţii la telefoanele: 228061, 245653, 255545.

Anonim din Timişoara, mii de mulţumiri

ZENEI VALERIA, care mi-a adus soţul înapoi, după o lungă despărţire. Sunaţi telefon 057-231892; 094.288.220. (9371)

VIZIONARA VALERIA, fiica Părintelui ANDERSON, prezentă în ARAD. Telefon 258797. (8947)

Marin, mulţumesc doamnei

EMMA, că m-a lecuit de GELOZIE. Telefon 093.062.336; 057-242615. (9729)

OFER VALUTĂ ÎMPRUMUT. Telefon 091.880.794. (9381)

ROZICA, din Arad, mulţumesc doamnei,

RADA, că mi-a adus soţul acasă. Telefon 092.888.849; 057-289429. (9729)

Lorena, din Arad, mii de mulţumiri

ZENEI VALERIA, care mi-a DEZLEGAT CUNUNIA şi mi-a adus persoana IUBITĂ. Sunaţi 057-231.892; 094.288.220. (9371)

TURISM

„DOUBLE T" transport internaţional - călători, curse regulate cu autocare 4 stele: GERMANIA, AUSTRIA, ELVEŢIA, ITALIA, FRANŢA, SPANIA, PORTUGALIA. Turism intern şi internaţional. Asigurări medicale. Rezervări - Agenţia „DOUBLE T" Arad, str. Blajului (Biserica Roşie). Telefon 250230; 091.855.724. (9072)

AMAD TOURISTIK efectuează transport internaţional SPANIA, ITALIA, PORTUGALIA, FRANŢA, GERMANIA, cu autocare moderne. Asigurări medicale. Rezervări zilnic, Arad, str. Cloşca, nr. 2, telefon 057 - 254453; 094.969.742. (3252)

Pletl

Asigură zilnic transport de persoane în GERMANIA pe ruta: Passau - Regensburg - Nürnberg - Würzburg - Aschaffenburg - Frankfurt - Giéssen - Siegen - Köln - Düsseldorf - Essen - Dortmund - Deggendorf - Landshut - Mühldorf - Augsburg - Ulm - Heilbronn - Stuttgart - Pforzeim - Karforuhe - Heidelberg - Mannheim. Călătorii în autocare noi, moderne, însoţitoare de bord, două bagaje gratuite, o masă caldă în UNGARIA. Cu plecare din KARLSRUHE: SPANIA, FRANŢA, PORTUGALIA. Intermediem asigurări medicale. NOU! Din 1 aprilie 2002, săptămânal excursie la COSTA AZAHAR, 11 zile (7 înoptări + mic dejun), 359 Eu. Informaţii şi înscrieri, la AGENŢIILE PLETL din: ARAD, telefon 057/252291; LIPOVA - 057/561377; 563011. (c.)

SCHIMBURI

Schimb sau vând apartament o cameră cu apartament 2 camere + diferenţă. Telefon 260240. (9724)

ÎNCHIRIERI

Închiriez SPAŢIU COMERCIAL amenajat, 60 mp, I.C. Brăteanu (fostă 30 Decembrie). Telefon 095.235.065. (9797)

Oferim spre închiriere SPAŢII COMERCIALE pentru magazine, depozite, producţie. Telefon 281036. (c.)

Închiriez (caut) 100 ha păşune, maxim 50 km Arad. Telefon 094.552.162. (9357)

Închiriez (ofer) spaţiu 350 mp, apă, gaz, trifazic, telefon. Telefon 057/216598. (9375)

Închiriez hale industriale pentru depozit sau producţie, 1.100 mp. Telefon 092.600.220. (9652)

Închiriez (vând) apartament 2 camere + garsonieră, alăturate, ultracentral, finisaj deosebit, fiecare cu terasă de 30 mp, 250 + 150 USD/lună. Telefon 253358, 092 388 176. (9761)

Închiriez apartament central, 2 camere, mobilat modern, contorizat, 140 $ + cheltuieli. Telefon 096.621.115; 095.780.857. (9549)

Ofer spre închiriere spaţiu comercial 70 mp, Calea Radnei. Telefon 219866. (9626)

Închiriez (ofer) garsonieră mobilată, Micălaca, în faţă cu BILLA. Telefon 261517. (9689)

Doresc să închiriez cameră la casă. Telefon 093.068.253. (9595)

Oferim pentru firme, închiriere casă 150+400 mp, stradă principală, toate utilităşile. Telefon 093.165.374; 256396. (9807)

Închiriez (ofer) garsonieră, central. Telefon 233806, între orele 10-20. (9812)

Doresc chirie apartament 2 camere (garsonieră) nemobilat, neamenejat. Telefon 095.529.145. (9830)

Ofer închiriere apartament liniştit, lângă Teatru, 250 DM. Telefon 281195; 272317. (8838)

De închiriat garaj, zona Romanilor. Telefon 283570. (9845)

Închiriez apartament zona Vlaicu, 70 USD/lună, anticipat 3 luni. Telefon 234658. (9867)

Primesc o fată în gazdă. Informaţii telefon 254009. (9875)

Ofer spre închiriere garsonieră confort I, plata anticipat 3 luni, 50 $/lună. Telefon 057 - 247897, 094.252.844. (9909)

Caut să închiriez una sau două încăperi semimobilate, în centrul Aradului. Telefon 094.498.045. (9940)

Ofer spre închiriere apartament 2 camere, mobilat, contorizat, 70 $, Vlaicu. Telefon 289013; 095.701.171. (9963)

Închiriez apartament 1 cameră, zonă centrală. Telefon 092.986.407; 284718. (9961)

PIERDERI

Pierdut certificat de înmatriculare nr. J02/2066/1992, eliberat de Registrul Comerţului Arad, pentru SC VI - CO IMPEX SRL. Îl declar nul. (9907)

† SERVICII FUNERARE †

SC „IN MEMORIAM" SRL
str. EMINESCU nr. 4
(ATENŢIE, vizavi de CINEMA MUREŞUL)
Tel. 057-211929, 093.343.964
str. ORIZONTULUI nr. 9A (Bujac)
oferă SERVICII FUNERARE COMPLETE - NON STOP.
Sicrie-modele multiple (simplelux), sicrie import ITALIA, ACCESORII. Intermediem COLACI, COLIVĂ etc.
ÎMBĂLSĂMĂM GRATUIT (formolizat).
TRANSPORT ÎN ORAŞ GRATUIT
SERVICII: SPĂLAT, ÎMBRĂCAT
PLATA ÎN RATE.
Transport INTERN - INTERNAŢIONAL

OFERTĂ EXTRAORDINARĂ !!!
SERVICII FUNERARE RO-STYL COMPANY,
str. M. Eminescu nr. 22, telefon 214422 şi 094.690.121, oferă **GRATUIT** clienţilor care apelează la serviciile noastre:
- garnitură de mătase pentru sicriu sau 20% reducere pentru altă garnitură
- transport la domiciliu (în Arad).

Plata şi în rate! (c.)

† DECESE †

MARIA NARCISA
ai plecat dintre noi, la numai 15 ani, dar vei rămâne veşnic în inimile noastre. Te vom plânge mereu: surioara IOANA MIRUNA, părinţii RADU şi MARIA UNGUR. Înmormântarea va avea loc astăzi, 5 aprilie 2002, la Cimitirul din Grădiştе, ora 14.

Cu adâncă durere anunţăm încetarea din viaţă a iubitei noastre mame şi bunici,
IŞTOC FLOARE
în VÂRSTĂ DE **100** ANI. Înmormântarea va avea loc azi, 5 aprilie, ora 14, la Cimitirul Aradul Nou. Familia Ille Mihai, îndoliată.

Cu adâncă durere anunţăm încetarea din viaţă, după o lungă suferinţă, a celui care a fost soţ, tată şi bunic
GRUBER LADISLAU,
în vârstă de 60 ani. Înmormântarea va avea loc azi, 5 aprilie 2002, ora 15, de la Capela Cimitirului Eternitatea. Familia îndoliată.

Cu adâncă durere în sufletele noastre, anunţăm încetarea fulgerătoare din viaţă, a fratelui nostru
ing. BATALAN VICTOR.
Înmormântarea are loc astăzi, 5 aprilie, în SIGHIŞOARA. Dumnezeu să-l odihnească în pace! Fraţii: Virgil, Gheorghe, Aurel şi Cornelia, cu familiile.

Cu adâncă durere anunţăm încetarea din viaţă, în vârstă de 78 ani, a celui care a fost
BRIBRAM PAVEL.
Înmormântarea a avut loc în ISRAEL.

Cu adâncă durere în suflet anunţăm trecerea fulgerătoare în veşnicie a iubitei noastre mamă, soacră, bunică şi străbunică
ROŞCA FLOARE,
născută ŞTEFAN, din ŞEPREUŞ, la vârsta de 80 ani. Înmormântarea va avea loc azi, 5 aprilie 2002, ora 15, de la domiciliul din CICIR nr. 249. Familia îndoliată.

Soţul Munteanu Victor şi fiica Mariş Eleonora, cu soţul Cornel şi fiica Ivona, cu adâncă durere aduc la cunoştinţă decesul celei care a fost
MUNTEANU VICTORIA ELISABETA,
născută TŐRŐK, în data de 4 aprilie 2002. Înhumarea va avea loc la Cimitirul Eternitatea, sâmbătă, 6 aprilie 2002. Relaţii la telefon 283482 sau 280019.

Cu adâncă durere anunţăm încetarea fulgerătoare din viaţă a celui care a fost soţ, tată şi bunic
OPREA IOAN,
de 64 ani. Înmormântarea va avea loc sâmbătă, ora 16.00, de la locuinţa din Bujac, str. Bucureşti, nr.6.

† CONDOLEANŢE †

Pios omagiu, tristă amintire în memoria prietenului nostru
LACI GRUBER.
Odihnă veşnică! ELENA şi PAVEL ŞODINCĂ.

Transmitem condoleanţe şi suntem alături de familia ILLE M., la decesul mamei soacre şi bunicii
IŞTOC FLOARE.
Asociaţia de proprietari bl. A2-1, Romanilor.

Suntem alături de familia BISCĂREANU în greaua pierdere pricinuită de trecerea la cele veşnice a celui care a fost tată şi socru,
BISCĂREANU MIRON.
Dumnezeu să-l odihnească în pace! Familiile DOBRA şi SINACI.

Un ultim omagiu familiei BARZ la trecerea în eternitate a fiului
CRISTIAN .
Colectivul Trafic CFR RADNA. (9307643)

Împărtăşim durerea alături de familia BARZ la decesul fiului
CRISTIAN.
Colectivul Călători CFR RADNA. (9307643)

Suntem alături de colegul nostru RADU UNGUR, la greaua pierdere pricinuită de decesul fiicei
NARCISA
şi transmitem sincere condoleanţe familiei îndoliate. Colegii din cadrul Direcţiei Control Fiscal Arad. (9834)

Un ultim omagiu celui ce a fost un prieten deosebit,
GRUBER LADISLAU.
Dumnezeu să-l odihnească în pace! MIRCEA şi ICA HENEGARU. (9905)

Mulţumim din suflet tuturor celor care au fost alături de noi la marea durere pricinuită de trecerea prea timpurie în nefiinţă, a scumpei noastre mame, soţii şi fiice,
VIORICA ARON
născută MICLĂUŞ. Dumnezeu s-o odihnească în pace şi s-o aşeze în rândurile celor drepţi. Familia îndurerată. (9842)

Profund îndureraţi regretăm dispariţia celui care a fost bunul nostru prieten,
GRUBER LADISLAU.
Dumnezeu să-l odihnească în pace! Familia Pîrvu. (9844)

În aceste momente grele suntem alături de familia colegului nostru RADU UNGUR, în marea durere pricinuită de dispariţia prematură, la numai 15 ani, a fiicei
UNGUR MARIA NARCISA.
Transmitem sincere condoleanţe familiei îndoliate. Conducerea şi colegii din cadrul Administraţiei Finanţelor Publice a Municipiului Arad şi Trezoreriei Municipiului Arad. (9847)

Regretăm dispariţia prematură a prietenului nostru
LADISLAU GRUBER
şi transmitem sincere condoleanţe familiei îndurerate. Familia Vesa Mihai, din SEBIŞ.

Un ultim omagiu celui care a fost un om deosebit,
LADISLAU GRUBER.
Sincere condoleanţe familiei îndurerate. Giuţ Coşeri, din SEBIŞ.

Sincere condoleanţe familiei domnului BISCĂREAN VIOREL la decesul tatălui său. Dumnezeu să-l odihnească! Colectivul Biroului Investiţii R.A.A.C. Arad. (9868)

(Continuare în pagina 23)

(Urmare din pagina 22)

Îndurerați, elevii, diriginta și părinții elevilor clasei a VIII-a B de la Școala Generală nr. 4, sunt alături de durerea familiei UNGUR în greaua suferință provocată de dispariția tragică și prematură a fiicei lor,
UNGUR NARCISA.
(9869)

Suntem alături de colega noastră UNGUR MIRUNA în aceste clipe grele pricinuite de trecerea în neființă a surorii sale. Sincere condoleanțe condoleanțe! Elevii și diriginta clasei a VI-a B a Școlii Generale nr.4. (9869)

Mulțumim tuturor celor care au fost alături de noi cu ocazia trecerii la cele veșnice a lui
SASU IOAN
din MĂDERAT. Familia îndoliată. (1153991)

Suntem alături de fosta noastră colegă LIA GRUBER în marea durere pricinuită de moartea soțului ei și îi transmitem sincere condoleanțe! Colectivul Sucursalei CEC Arad. (9874)

Suntem alături de familia BISCĂREAN VIOREL la durerea pricinuită de moartea tatălui și transmitem sincere condoleanțe. Familia David. (9892)

Colectivul Inspectoratului de Protecție a Mediului este alături de domnul BISCĂREAN VIOREL în greaua încercare pricinuită de decesul tatălui și transmite sincere condoleanțe. (9912)

Colegii din PPF AEROPORT ARAD, sunt alături de domnul lt. col, BOZGA GHEORGHE, în greaua pierdere pricinuită de decesul socrului său. Sincere condoleanțe. (9915)

Sunt alături de profesoara ANI FERICEAN de la LICEUL TEORETIC „VASILE GOLDIȘ" în durerea pricinuită de pierderea mamei. Sincere condoleanțe. Prof. VOICHIȚA MACOVEI. (9920)

Suntem alături de prietenul nostru BARZ MARIUS în greaua încercare pricinuită de moartea fratelui său
BARZ CRISTIAN.
Sincere condoleanțe din partea Organizației de Tineret a Partidului România Mare Arad. (9925)

Mulțumim celor care l-au condus pe ultimul drum pe scumpul nostru soț, tată, bunic
MIHAI BALABAN.
Familia.

Colegii din Biroul Financiar-Contabilitate de la S.C. MODA S.A. sunt alături de FLORICA BOZGA în clipele de durere cauzate de moartea tatălui său și transmit sincere condoleanțe familiei. (9928)

Conducerea S.C. MODA S.A. și personalul TESA este alături de colega lor BOZGA FLORICA în aceste momente grele pricinuite de moartea tatălui său și transmitem sincere condoleanțe familiei. (9928)

Condoleanțe familiei GRUBER pentru pierderea celui ce a fost soț, tată, bunic, un bun prieten și coleg,
GRUBER LADISLAU.
Familia MARINESCU. (9896)

Cu durere în suflet ne despărțim de prietenul nostru
GRUBER LADISLAU.
Sincere condoleanțe familiei! Familia Hațegan.

Suntem alături de colega noastră COROBAN FLOARE în marea durere pricinuită de decesul tatălui. Sincere condoleanțe familiei îndoliate! Colegii de la SC BAT ARAD SA. (9941)

Un gând de rămas bun pentru cumnatul nostru
GRUBER LADISLAU.
Luci, Kató, Jenö și Miki Hudák. (9945)

Sincere condoleanțe colegului nostru ing. VIOREL BISCĂREAN la decesul tatălui său. Colegii de la Biroul Resurse Umane și Administrativ RAAC Arad. (9954)

Un ultim omagiu celui care a fost
LADISLAU GRUBER,
un bun coleg și prieten. Sincere condoleanțe familiei îndoliate. Familiile CRISTE și SABO. (9958)

Suntem alături de LIA GRUBER la marea durere pricinuită de plecarea prea devreme dintre cei dragi a prietenului nostru
LADISLAU GRUBER.
Sincere condoleanțe familiei îndoliate. Adio, prietene
LACI.
IGU și RELU PĂNESCU.

Un ultim rămas bun de la cel care a fost
GRUBER LADISLAU.
Dumnezeu să-l odihnească! Familia Șuteu Moise.

Adio, prieten drag
GRUBER LACI.
Să-ți fie țărâna ușoară! Marșchalko Alexandru.

✝ COMEMORĂRI ✝

Cu aceiași durere anunțăm că astăzi, 5 aprilie 2002, se împlinesc 2 ani de când a plecat dintre noi, cel care a fost un bun soț, tată și bunic
POP AUREL.
Vei rămâne veșnic în inimile noastre! Familia. (9743)

Amarul și jalea ne face dureroasă amintirea zilei de 3 aprilie, când ai fi împlinit 49 de ani, în loc de „La mulți ani!", lacrimi și flori vom așeza pe tristul tău mormânt, spunându-ți,

„DRAGĂ" SANDU,
că ne este foarte greu fără tine. Chipul tău drag și blând va fi veșnic luminat de candela aprinsă cu focul lacrimilor noastre, te-am iubit și te vom iubi mereu, rugându-l pe bunul Dumnezeu să-ți dea liniștea și odihna binemeritată. În veci nemângâiați și singuri, soția Ana și fiul Bogdan. (9389)

Se împlinesc astăzi, 4 ani de când ne-a părăsit în cele veșnice, dragul nostru
inv. CLEJ IOAN.
Familia îndurerată din SEBIȘ: fiica RODICA, nepoții: BELLA, ZOLTAN și ESTERA precum și strănepotul ZOLI. (9858)

cherar
Lacrimi la împlinirea a cinci ani de la despărțirea de cea care a fost

MOROVAN (CSOPI) MARGARETA,
născută BRANDT. Dumnezeu s-o odihnească-n pace. Soțul, fiica și nepoata Karina. (9398)

S-a scurs un an de când, ca într-o fluturare de aripi îngerești, albe, ca petalele crinilor, unica și iubita noastră fiică

ADELA MARIA POMIAN
a trecut hotarul acestei lumi spre drumul veșniciei, la numai 18 ani. A rămas în urma ei jurnalul cu coperți roșii și albumul cu poze de unde ne surâde cu zâmbetul ei luminos pentru eternitate. „Când clopotul școlii tale suna-va de-ncheiere/ Tu nu vei fii printre colege să-ți iei la revedere/ Iar Gaudeamusul suna-va-n acordurile tristeții/ Căci tu nu vei mai preda abecedarul vieții/ Am vrea în schimb să fii un înger curat și nepătat/ Coroană s-ai pe frunte și harfă (harpă) de cântat/ Să-i fii lui Dumnezeu aproape și senină/ O perlă din coroana-i de har și de lumină." Amintirea ta vie luminează întunericul vieții noastre, când deznădejdea ne cuprinde. Mânați-de dor, cu inimile frânte, ca niște pelerini în această vale de lacrimi, te plângem neîncetat de dorul veșniciei. Parastasul de un an va avea loc duminică, 7 aprilie, ora 12,30, la Cimitirul Eternitatea. Părinții și bunicii. (9490)

„Și-ntreb al meu suflet rănit de-ndoială/De ce-ai murit, înger cu fața cea pală?/Au nu ai fost june, n-ai fost tu frumoasă?/Te-ai dus spre a stinge o stea radioasă?//Au moartea ta, înger, de ce fu să fie?/Au, e sens în lume?tu chip zâmbitor, trăiat-ai anume ca astfel să mori?". Ție
ADELA,
celei care ne-ai fost cea mai bună colegă și prietenă. Colectivul clasei a XIII-a A, Liceul Pedagogic, diriginte Ilica Anton. Nu te vom uita niciodată! (9917)

La împlinirea a 2 ani de la trecerea în eternitate a celui ce a fost frate, cumnat, unchi,

CUREA IOAN CONSTANTIN,
fie-i țărâna ușoară și memoria binecuvântată. Sora cu familia. (9694)

Timpul a lăsat să se scurgă șase săptămâni de la plecarea în veșnicii a celui care ne-a fost soț și tată
ing. ȘANDRU VIOREL.
Slujba de pomenire va avea loc sâmbătă, 6 aprilie 2002, ora 12,30 la Catedrala Ortodoxă Nouă. (9765)

Au trecut doi ani de când m-am despărțit de soțul meu

HOTĂRAN DUMITRU
și douăzeci de ani de când ne-am despărțit de fiul nostru
HOTĂRAN CORNEL.
Dumnezeu să-i ierte! Soția îndoliată, FLORICA. (9704)

O rugăciune, o lacrimă, o lumânare și o floare la împlinirea a 2 ani de la trecerea în cele veșnice a iubitului meu nepot

LAMOȘ CRISTIAN
și a părinților săi, 2 ani și 2 luni,
LAMOȘ MĂRIOARA,
5 ani,
LAMOȘ PETRU.
Parastasul și sfințirea crucii va avea loc duminică 7 aprilie 2002, la Cimitirul din GALȘA, ora 12. Dumnezeu să vă odihnească-n pace! Mama MARIA. (9734)

Azi, la șapte ani de la trecerea în eternitate, păstrăm vie amintirea dragului nostru soț, tată și bunic

CRISTEA MARIAN,
un om adevărat. Dumnezeu să-l odihnească în pace! Nu te vom uita niciodată! Soția Aurica și copiii. (9756)

A trecut un an și jumătate, greu și trist, de când a plecat dintre noi, scumpul nostru fiu și nepot,

RUDOLF HÖNIGSCHNABEL,
la numai 22 de ani, într-un tragic accident. Chipul tău blând și bunătatea ta, vor rămâne veșnic în inimile noastre. Tata Iacob, mama Rodica, bunica Marița. (9397636)

Se împlinesc 40 de zile de la decesul celui ce a fost soț și tată
ȘIRIAN IOAN (GIGI).
Parastasul va avea loc sâmbătă, la ora 11,30, Catedrala Podgoria. Soția FLORICA și fiica ICA CARTIANU. (9943)

A trecut un an de la decesul celui care a fost
ing. PISCOI ILIE.
Îți păstrăm veșnic amintirea. Nu te vom uita niciodată. Soția Livia, copiii: Radu și Dumitru, nepoții: Raul și Oana, nora Sofia. Parastasul va avea loc, duminică, 7 aprilie, ora 11, la Biserica Greco-Catolică, str. L. Blaga. (9774)

S-au scurs 6 luni de la trecerea în neființă a celei care a frost
HORGEA MARIOARA.
Dumnezeu să-i odihnească sufletul în pace! Nu te voi uita niciodată! Parastasul și slujba de pomenire are loc la Biserica Ortodoxă din Cimitirul Pomenirea Arad, duminică, 7 aprilie 2002, ora 13. Soțul îndurerat, Dumitru Horgea. (9785)

S-au împlinit 6 săptămâni de când ne-a părăsit cea care a fost
prof. DUNCA MARIA.
Slujba de pomenire va avea loc, duminică, 7 aprilie, ora 11,30 la Biserica Greco-Catolică de pe str. Vicențiu Babeș 4. Familia îndoliată, dr. Musca Viorel. (9801)

Cu profundă durere anunțăm că au trecut patruzeci de zile de la trecerea în neființă a celei care ne-a fost dragă mamă, soră, mătușă și cumnată,
IȚA HOTĂRAN,
născută în PILU. Parastasul de pomenirea va avea loc duminică, 7 aprilie 2002, ora 12, la Biserica Șega I. Dumnezeu să o odihnească în pace! Familia. (9808)

Cu lacrimi în ochi și durere în suflet amintim că se împlinește un an de când a plecat dintre noi, cel care a fost un bun soț, tată, socru și bunic
HĂLMĂGEAN GEORGE.
Trecerea timpului nu poate șterge durerea din sufletele noastre și nu poate așterne uitarea peste amintirea lui. Parastasul va avea loc sâmbătă, 6 aprilie 2002, ora 13, la Catedrala Nouă Podgoria. Familiile HĂLMĂGEAN și COZMA. (9820)

S-au împlinit 6 săptămâni de când iubitul nostru soț, tată,

HUSZAR LADISLAU (DEDE)
cu lacrimi în ochi, ne-a părăsit, lăsând în urma lui două suflete îndurerate, ce nu-l pot uita. Soția Erzsi și fiul Roby. (9898)

Se împlinesc 6 luni de lacrimi, dor și jale, de când puiul nostru drag

COSMIN RADU REDAC
ne-a părăsit într-un tragic accident, la numai 21 de ani. „Din lacrimi ți-am făcut fântână/Ce se revarsă de-ai tău dor/Din flori ți-om face un covor/Pe el să te întorci acasă/De tine RADULE, ne este dor/Și jalea greu ne-apasă". Parastasul va avea loc duminică, la Biserica din MONEASA, ora 12. Părinții, fratele, bunicii și toți cei care te-au iubit. (9825)

Tristețe, lacrimi și dor nesfârșit, la 6 luni de la decesul celui ce a fost cel mai minunat fin, nepot și verișor

RADU COSMIN REDAC.
Nu te vom uita niciodată! Nașii: Rodica și Ionel Jurj; Stela Achim și verișorii Mihaela și Alin Jurj. (9826)

Cu adâncă durere anunțăm împlinirea a 6 săptămâni de la decesul iubitei noastre soție, mamă, soacră și bunică
FARCAȘ MARIA.
Parastasul de pomenire va avea loc duminică, 7.04.2002, ora 12, la Biserica Ortodoxă din Grădiște. Familiile îndurerate Farcaș și Cristea. (9829)

A trecut un an de lacrimi și dor de când ne-a părăsit scumpul nostru soț, tată și bunic,
PAGUBĂ TEODOR.
Parastasul de pomenire va avea loc duminică 7 aprilie 2002, ora 12, la Biserica Ortodoxă de pe str. M. Eminescu. Nu te vom uita niciodată! Dumnezeu să te odihnească în pace! Soția și copiii. (9840)

Singurătate, tristețe, lacrimi, durere și un dor nespus este tot ce-a mai rămas în sufletul meu, când în urmă cu 2 ani, a plecat de lângă mine, dragul meu soț,
profesor EMIL LUCAN.
Cu speranța revederii, rog pe bunul Dumnezeu să-l odihnească-n pace. Slujba de pomenire va avea loc sâmbătă, 6 aprilie, ora 11, la Biserica Ortodoxă Șega II (UTA). În veci nemângâiată, soția LIVIA. (9848)

Cine trăiește în inimile celor dragi, nu este mort, ci departe. O rugăciune, o lumânare, o lacrimă, o floare la 4 ani de la moartea celui care a fost un soț și un tată iubitor,
MĂRCUȚ PETRU
din BUTENI. Dumnezeu să-l odihnească în pace! Familia. (0229982)

Cunună din florile primăverii în memoria prietenei noastre
CSŐPI MOROVAN.
Iluș, Yoli, Neli. (9899)

Astăzi se împlinesc 3 ani de la trecerea în eternitate a celui care a fost avocat pensionar
VICHENTIE ȘERB (HEPPY).
Dumnezeu să-l odihnească în pace! Mircea și Mona Șerb. (9901)

Se împlinesc 6 săptămâni de când ne-a părăsit pentru totdeauna iubitul nostru soț, tată, socru, bunic, unchi și cumnat
PERVA DIMITRIE.
Parastasul va avea loc duminică, 7 aprilie, ora 12, la Biserica Ortodoxă Șega 2 (UTA). Familia îndurerată. (9962)

SATLINE

A DESCHIS RESTAURANTUL

În ARAD, STR. ION ANTONESCU 2-4, BL. M7 - PARTER (Piața Mihai Viteazul)

PROGRAM ZILNIC 12 - 24 REZERVĂRI TEL. 228.616

LA PLAZZA

S.C. ARCONSERV S.A.

Str. Bicaz, nr. 1-5,
Telefon/fax 288 803, 288 725

ÎNCHIRIAZĂ

- spații de depozitare
- spații de producție
- spații pentru birouri

Spațiile dispun de toate utilitățile.

PREȚURI NEGOCIABILE

(2360767)

Știai că noi suntem aici de 4 ani !!!
puteai să ne cauți de atunci !

S.C. PRO - DOMUS S.A. STRATUL GHEȚARULUI

Arad, Brașov, Cluj Napoca, Odorheiu Secuiesc, Oradea, Sibiu, Ploiești, Timișoara, Târgu Mureș

Împrumuturi (C.A.)
pentru imobile și alte bunuri

pe 10 ani cu comision 4% pe an,
pe 3 ani cu comision 10% pe an.

Informații: tel 057 254 399
Arad str. I.C. Brătianu, nr. 11
(fosta 30 Decembrie)
Program: Luni - Vineri 10^00 - 17^00

CONSILIUL LOCAL AL MUNICIPIULUI ARAD

ANUNȚĂ ADMINISTRAȚIA PATRIMONIULUI LOCAL

Crescătorii de animale au obligația conform Hotărârii nr. 356 din 20 decembrie 2001

să achite taxele de păşunat pentru anul 2002

la casieriile Direcției Fiscale de pe Bulevardul Revoluției nr. 97.

Data limită de încasare este de 30.04.2002. (2365960)

ÎNCHIRIEM spații comerciale

1. Piața Sporturilor, Bloc 24
2. Piața Gării 1, Bloc A
3. Str. Mucius Scaevola, Bloc S1
4. Str. Abrud, Bloc 125 Micălaca
5. Str. Școlii, Bloc X34/2

Telefon 057/281036

Informații la S.C. REAL S.A. (c.585)

Dosar execuțional nr. 3/2002

În data de **15 aprilie 2002**, **orele 12,00**, se vinde la licitație publică imobilul situat în comuna Buteni nr. 124, județul Arad, înscris în C.F. nr. 2007, cu nr. top 854.855/a, compus din casa cu nr. 124, cu teren aferent de 900 mp, cu prețul de strigare de 115.000.000 lei.

Imobilul este proprietatea debitorilor urmăriți **GHERGAR MATEI** și soția **GHERGAR MARIOARA**, domiciliați în comuna Buteni nr. 124, județul Arad.

Licitația va avea loc la sediul **Biroul Executor Judecătoresc „RUS VALENTIN MIHAI" Gurahonț**, cu sediul în Gurahonț, strada Avram Iancu nr. 23, județul Arad, unde pot fi văzute și condițiile de licitație și celelalte informații cu privire la vânzare în fiecare zi între orele 8,00 - 15,00. (2366052)

CORAURA ☎ 270525 Bd. Revoluției nr.10

OFERTĂ SPECIALĂ!

4.999.000 lei

Televizoare DAEWOO

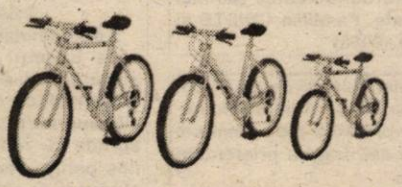

Biciclete pentru toate vârstele la cel mai bun preț!

Mașini de spălat INDESIT

6.999.000 lei

SUPEROFERTĂ!

cadou!

Cumperi o mașină de spălat automată sau o combină frigorifică de orice tip și primești un aparat foto automat nemțesc!

1.500.000 lei

Adu bucurie în casa ta de sărbători!

S.C. AMARAD S.A.

angajează

- INGINER INSTALAȚII
- TEHNICIAN INSTALAȚII
- INGINER CONSTRUCTOR

de preferat cu atestare MLPAT.

Pentru informații suplimentare ne puteți contacta la telefon nr. 289.850. (2365980)

Sediu Central:
SC Centrosoja srl
Arad, Poetului 105-107
Tel. 057 270408
Fax: 057 250528

Puncte de vânzare:

LIPOVA
Str. Nicolae Bălcescu 33
Tel. 093 404014 Dl. Radu

FRUMUȘENI
AF L $ B Nr. 136
Tel. int. 120 Dl. Bujor

CHIȘINEU CRIȘ
Str. Gării, la Protecția Plantelor
Tel. 094 626864 D-na Tătaru

INEU
Str. Republicii nr. 6, la Serviciul Public Județean de Protecția Plantelor Ineu
Tel. 094 773148 dl. Hanciuța

SEBIȘ
Str. Zărandului nr. 30
Tel. 310560 Dl. Jidoi

GURAHONȚ
Str. Parcului, la Protecția Plantelor Gurahonț
Tel. 090012415 Dl. Șurtea

CURTICI
Str. Alba Iulia nr. 26
Tel. 464267 D-na Don

PECICA
Nr. 344 Tel. 468385

NĂDLAC
Str. Nicolae Bălcescu nr. 4, la Agromec Nădlac
Tel. 091 934837 Dl. Roman

SĂCUIENI jud. BIHOR
str. Morii nr. 47
Tel. 059/352122 Dl. Mogyari

• *Ești producător agricol?*

GRUPUL DE FIRME CENTROSOJA SE GÂNDESTE LA TINE

CENTROSOJA

CENTROSOJA s.r.l.

• *Cum?* PRIN LANSAREA PROGRAMULUI PROMOȚIONAL DE PRIMĂVARĂ, LA FINELE CĂRUIA TE AȘTEAPTĂ

TOMBOLA CENTROSOJA 2002

Ia startul în campania promoțională și cumpără de la Centrosoja:

- semințe de porumb, floarea-soarelui, soia, orzoaică
- erbicide
- insectofungicide
- îngrășăminte complexe
- azot

Poți câștiga pe loc produse Centrosoja și participi la TOMBOLĂ

În **8 aprilie** și **15 mai**, ai *șansa* să fii proprietarul unei **minimotorete** - marca PIAGGIO - în valoare de 1.500 Euro și a unui **tricimobil** - marca PIAGGIO APE - în valoare de 4.000 Euro

Doar cu Centrosoja - calitate și câștiguri garantate!
Fii client Centrosoja - fii câștigător! (2365936)

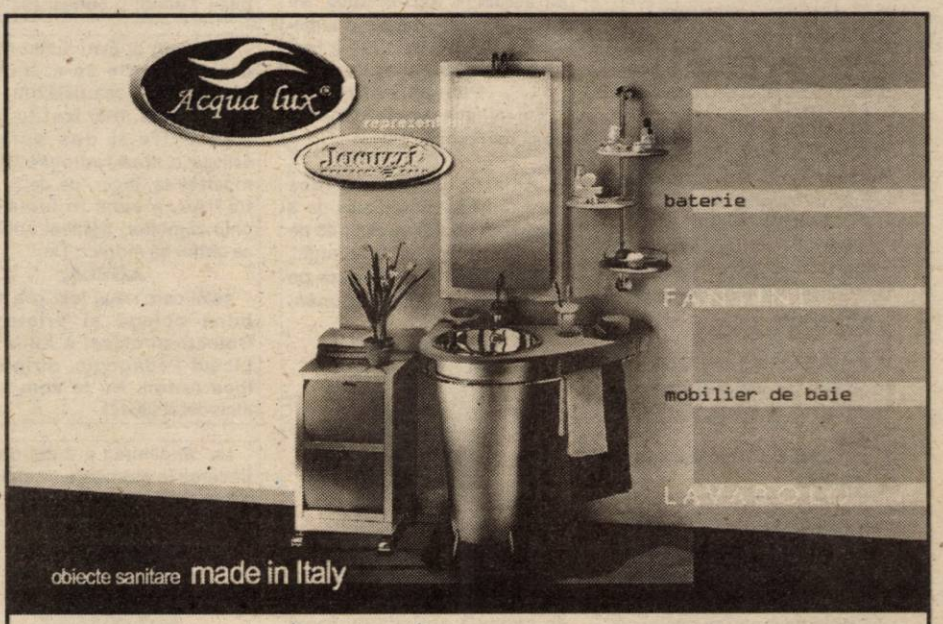

REALITATEA DEPĂȘEȘTE ORICE IMAGINAȚIE

ARAD CALEA TIMISOAREI 195
tel./fax:+40 (57) 278100
tel.:+40 (57) 206071, 206072, 206073, 206074
e-mail:sales@acqualux.ro (9396851)

BANCA "TRANSILVANIA" S.A.
SUCURSALA ARAD,
Str. Unirii nr. 5-7,
Tel. 057/283.122
NOUL ATM
CALEA VICTORIEI 35-37
(sediul CTP)

ADEVĂRUL
Cotidian independent Arad
Anul XIV, nr. 3577
Sâmbătă, 6 aprilie 2002 • 12 pagini • 5000 lei • e-mail: adevarul@arad.ro; adv.pub@arad.ro
BRAT Publicație auditată în semestrul II 2000
Tiraj mediu zilnic vândut: 33.205

WEST BANK
CARDINE BANKING GROUP
ARAD, B-dul Revoluției nr. 88
Tel: 284.888, Fax: 285.202
Dobânzi depozite persoane fizice
(suma minimă 500.000 lei)
1 lună 30%
2 luni 31%
3 luni 32%

INTERPRETAREA ABUZIVĂ A LEGII

Caracteristic legii românești este ambiguitatea mai repede decât exactitatea. Formulate în termeni lipsiți de precizie, textele legilor noastre lasă loc destul de frecvent unor interpretări personale.

Dacă se întâmplă ca acela care le aplică mai este și un funcționar public însărcinat cu calcularea unor taxe pentru eliberarea diferitelor acte legale are modul său propriu de a înțelege textul legii, solicitanții respectivelor acte se pot trezi obligați să plătească sume cu mult mai mari decât cele legale.

Să luăm cazul taxei pentru eliberarea unui certificat de urbanism la Primăria Arad, de pildă, pentru a ne dumiri cum devine în practică imediată aplicarea Legii 27 din 1994 (republicată în Monitorul Oficial nr. 273 din 22.07.1998). În acest act normativ, la Capitolul 5, articolul 27, se spune: „Taxa pentru eliberarea Certificatului de urbanism se calculează la suprafața terenului pentru care se solicită certificatul." Clar ca bună ziua, o să spuneți și chiar așa pare la prima vedere. Numai că la noi nu tot ce pare a fi ceva, este de adevăratelea acel ceva. Cum aplică funcționarii primăriei Arad acest text de lege? Să luăm cazul în care un solicitant care deține o suprafață de teren intravilan de 10.000 metri pătrați dorește certificat de urbanism pentru construirea unei clădiri a cărei suprafață este de 500 metri pătrați. (Am luat în calcul și eventualele anexe gospodărești, curte, grădină etc.) Ce taxe va impune Primăria Arad în acest caz? Una raportată la întreaga suprafață deținută de proprietar, adică 10.000 m.p., sau una calculată la suprafața construită și amenajată, adică 500 m.p?

ȘTEFAN TABUIA

(Continuare în pagina 5)

Captură de proporții!

DOUĂ PISTOALE AUTOMATE, O PUȘCĂ ȘI MUNIȚIA AFERENTĂ

145 cartușe de diferite calibre, 56 capse și 0,500 kg de pulbere

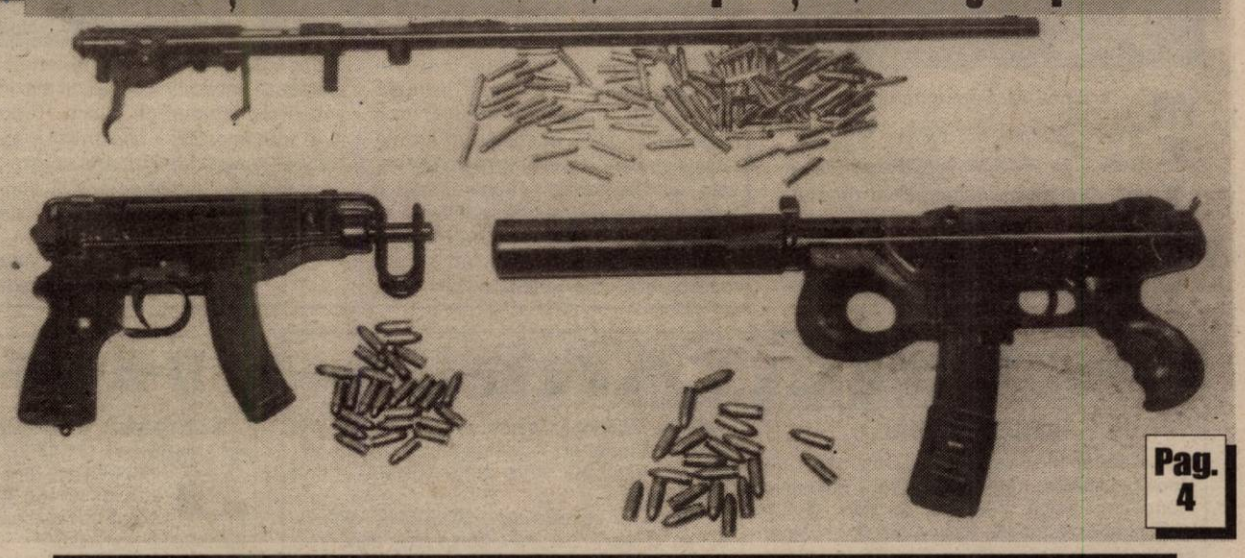

Pag. 4

ÎNCEPE CURĂȚENIA DE PRIMĂVARĂ LA PRM ARAD

Pag. 5

Generalul Pavel Abraham

ÎN INSPECȚIE LA ... EVIDENȚA POPULAȚIEI

*Aseară, **Pavel Abraham** a venit la Arad, la Serviciul de Evidență Informatizată a Persoanei. Pavel Abraham a sosit de la Deva, preferând să vadă personal cum decurge activitatea de evidență informatizată a persoanei din județele situate în vestul țării.*

Colonelul Ioan Gandă, șeful Serviciului de Evidență Informatizată a Persoanei din cadrul I.P.J. Arad l-a informat pe generalul Abraham asupra necesităților instituției pentru ca această activitate să fie perfecționată în vederea unei mai bune deserviri a populației.

Din acest sezon, la Strandul Neptun

STATUL LA SOARE COSTĂ MAI MULT!

Foto: ȘT. MATYAȘ

*◆ **15.000** de lei adulții, iar copiii, studenții și pensionarii **10.000** de lei, tarife valabile zilnic până la ora 18,00 ◆ După această oră, tariful același pentru toată lumea - **10.000** de lei.*

Pag. 3

s.c. SERGIU&GIANINA s.r.l. ARAD
execută
TÂMPLĂRIE DIN ALUMINIU GRECIA și P.V.C. DECEUNINCK IMPORT
◆ geamuri termopane
◆ rolete P.V.C. și aluminiu
◆ jaluzele verticale și orizontale
◆ site speciale insecte
◆ uși pliante ◆ porți ◆ garaje
B-dul Revoluției nr. 24, Telefon 092.292.559

Societate comercială
caută pentru închiriere pe termen lung
DOUĂ SPAȚII PENTRU BIROURI ÎN CARTIERELE A. VLAICU (ZONA UTA SAU FORTUNA) ȘI MICĂLACA (ZONA 500 SAU 300).
Informații la telefon 280904, orele 8,00 - 15,00.

În urma solicitării făcute la Ministerul Agriculturii

AVRAM FLUIERAȘ A FOST „TRECUT ÎN REZERVĂ"

Pag. 4

STILCONFORT
BUCĂTĂRII • DORMITOARE • CAMERE DE ZI
MOBILIER DE BAIE
Calea Timișorii nr. 53; Tel./Fax: 278.820
Piața Spitalului Bl. 1D; Tel/Fax: 253.868

CALENDAR

✎ Astăzi, Soarele răsare la ora 6 și 29 de minute și apune la ora 18 și 33 minute.

✎ Au trecut 96 de zile din acest an. Au mai rămas 269 de zile până în anul 2003.

✎ **Praznicul zilei: Biserica ortodoxă:** Sf. Eutihie, Patriarhul Constantinopolului; Sf. Irineu de Sirmiun. **Biserica greco-catolică:** Sf. Eutihiu, patriarhul Constantinopolului; Sf. M. Irineu de Sirmiun.

A venit Barza!

La Arad: Covaci Crina, **Gurban** Alexandru Petre, **Orzac** Remus Simin, **Batoș** Iasmina Anamaria, **Rada** Carolina, **Burcă** Emanuela.

La Ineu: Bochean Delia.

AU PLECAT DINTRE NOI

✝ **Socol Margareta (1922); Oprea Ioan (1937); Zoldi Ladislau (1924).**

METEO

Vremea va fi rece pentru această dată. Cerul va fi variabil. Vântul va sufla slab până la moderat din nord-est. Dimineața, local se va produce brumă.

Temperaturi maxime: 8 la 11°C.
Temperaturi minime: -3 la 0°C.

UN NOU MAGAZIN - „CIAO-CIAO"

Foto: ȘT. MATYAȘ

Ieri după-amiază, în orașul nostru s-a deschis primul magazin din rețeaua internațională „Ciao-Ciao", sub patronaj italian. La „Ciao-Ciao", îmbrăcăminte și accesorii în stil italian, pentru toți cei care vor să fie în vogă.

PENITENCIARUL OFERĂ FORȚĂ DE MUNCĂ

Penitenciarul Arad pune la dispoziția persoanelor fizice și juridice interesate, în termeni contractuali negociabili, spații adecvate în incinta unității pe care le puteți dota corespunzător activității dorite și în care poate fi folosită forța de muncă, calificată și necalificată a unității.

Dacă obiectivele dvs. nu se pot realiza decât în exteriorul unității, forța de muncă contractată este escortată și prestează servicii în condiții de maximă securitate (grupuri de minim 10 deținuți) în domeniile: • construcții • agricultură • tâmplărie • cizmărie • croitorie.

Informații suplimentare la sediul unității, str. Eftimie Murgu nr. 5-7, telefon 280577.

Comandantul unității
Colonel Luca Constantin

„ADEVĂRUL" VĂ ASCULTĂ

La telefonul dimineții, 280944, între orele 9,00 - 12,00

☎ *Harababură la Finanțe*

Adrian Lepăduș din Arad este nemulțumit de felul în care Direcția Financiară tratează cetățenii: **„Am primit o scrisoare de la finanțe în care eram înștiințat că am plătit prea mult impozit pe venitul global și că în termen de 60 de zile urmează să-mi restituie 2,5 milioane lei. Au trecut mai mult de 60 de zile și n-am primit nimic. Când m-am dus la ei după bani cu scrisoarea, nu au vrut să-mi dea nimic. Mi-au spus că s-a făcut o greșeală și mai trebuie să mai aștept. Dl Horga se laudă peste tot că Aradul este pe primul loc în ceea ce privește restituirea banilor în plus luați la impozitul pe venit global. Nu-i adevărat! La înghesuiala ce, încă, este acolo și în ritmul în care aceștia lucrează, eu cred că nu au terminat nici pe jumătate"...**

☎ *Legi inventate sau... prost înțelese*

Ecaterina Timari din cartierul Aurel Vlaicu, strada Libertății, reclamă că administratorul blocului în care locuiește nu lucrează în folosul locatarilor. **„De câtva timp, a schimbat felul în care făcea lista înainte. Ne pune toate cheltuielile la un loc: apa caldă, apa rece, căldură, gaz etc. și scrie numai totalul sumei. Nu putem să vedem cât am consumat la fiecare în parte. Nu știm pentru ce plătim. Când îi cerem explicații ne spune doar că a apărut o lege pentru aceasta și el o respectă. Întrebarea mea este: poate să facă așa ceva, există vreo lege?"**

Răspuns: Nu există nici o lege în acest sens. Probabil d-l administrator a înțeles greșit. În lista de cheltuieli comune lunare există mai multe rubrici, respectiv rubrica de cheltuieli pe număr de persoane, cheltuieli pe suprafața locativă, contribuții la fondul de rulment etc. Toate acestea trebuie **obligatoriu respectate**, pentru ca locatarii să poată vedea pentru ce plătesc.

Redactor de serviciu,
N. B.

UTILITARE

PIEȚE, TÂRGURI

Astăzi este zi de piață la Chișineu Criș, Lipova, Pâncota, Felnac, Grăniceri, Hălmagiu, Moneasa, Pecica, Vărșand, Socodor, Șeitin, Vladimirescu, Zimandu Nou, Covăsânț. Târguri **săptămânale** se desfășoară astăzi la Lipova, Pâncota, Hălmagiu, Moneasa.

FARMACII DE SERVICIU

• Farmacia **REMEDIUM** Arad, B-dul Revoluției nr. 52-54. Program luni-vineri: 7,30-20,00, sîmbătă 8,00-14,00. Telefon 233195.

• Farmacia **OMNIAFARM**, Calea Aurel Vlaicu, Bl. Z28, cu program zilnic de la orele 8,00-22,00. Telefon 271724.

• Farmacia **LIBRO PHARMA** non-stop, Calea Aurel Vlaicu 60-68 (lângă stadionul UTA) telefon 212.992.

URGENȚE STOMATOLOGICE...

... asigură Cabinetul din str. Crișan (în spate la Gionelli), program non-stop. Telefon: 253794.

• În zilele de sâmbătă și duminică, urgențe stomatologice asigură și cabinetul din B-dul Revoluției nr. 62, ap. 17, între orele 9,00-19,00. Telefon: 256665. Cabinetul Stomatologic din Calea Victoriei nr. 7 A asigură zilnic urgențe, inclusiv sâmbăta, între orele 10-15. Telefon 095.565.622.

Cabinetul stomatologic „KARIDENT", Alfa Bl. 65, sc. C, ap. 2, asigură urgențe zilnic între orele 21,00-24,00. Telefon 257560.

ADMINISTRAȚIA FINANCIARĂ

Administrația Financiară a municipiului Arad: Asistență contribuabili (impozitul pe venitul global) - telefon 280633, 280733, int. 199 între orele 8,00 - 12,00. Informații mai pot fi obținute la adresa de web: www.finantearad.ro

ÎNREGISTRĂRI ÎN CAZ DE DECES

Biroul de Stare Civilă - decese face înregistrări după următorul program: sâmbătă și duminică, între orele 9,00-11,00 și luni 8,00-14,30. Tel. 281850.

TELEFON DE URGENȚĂ LA POLIȚIE: 955

Noile numere de centrală telefonică ale I.J.P. (Inspectoratul Județean de Poliție) Arad: 237.170; 237.803; 237.878; 237.887; 236.858.

HOROSCOP

Sâmbătă, 6 aprilie

Berbec (21.03-20.04). Începutul acestei zile va fi tensionat, după care treptat-treptat, lucrurile se vor liniști.

Taur (21.04-20.05). Drumurile și semnarea contractelor ar trebui să le amânați.

Gemenii (21.05-20.06). Întâlnirile dvs. se vor bucura de noroc și câștig. Soarele va fi de partea dvs.

Rac (21.06.-22.07). Vă veți canaliza energiile pentru a sfârși cu bine activitățile începute și veți depăși momentul critic din viața dvs. sentimentală.

Leu (23.07-22.08). Pentru unii dintre dvs. este perioada culesului, iar pentru alții, însă, este numai o perioadă care le agită spiritele.

Fecioara (23.08-22.09). Va fi o zi deosebită pentru dvs. Veți fi atractiv, energic, iar spiritul dvs. creativ se va manifesta din plin.

Balanța (23.09-22.10). Niște „prieteni" vor încerca să vă pună bețe-n roate. Lăsați lucrurile așa cum sunt pentru că „cine sapă groapa altuia..."

Scorpion (23.10-21.11). Atmosfera va fi echilibrată, vă veți înțelege cu toată lumea, puteți urca pe scara ierarhică.

Săgetător (22.11-21.12). Veți putea pleca într-o vacanță împreună cu familia.

Capricorn (22.12-19.01). Nu vă grăbiți să luați decizii definitive! Nu este un moment favorabil, mai bine mai așteptați câteva zile.

Vărsător (20.01-20.02). Veți scăpa de zilele tensionate și vă veți putea apuca de noi planuri.

Peștii (21.02-20.03). Veți redeveni constructiv, plin de solicitudine față de ceilalți. Veți simți cum lucrurile încep să se rezolve. Așteptați un moment prielnic dialogului cu partenerul de viață!

CURSUL VALUTAR*

– VALORI ÎNREGISTRATE IERI, 5 APRILIE 2002

Denumirea valutei	BNR	BCR		BRD		Banca Transilvania		Banca Agricolă		Bursa neagră	
		C	V	C	V	C	V	C	V	C	V
Euro	29003	28618	29375	28740	29180	28550	29020	28540	29020	28600	28800
Dolar S.U.A.	32995	32775	32975	32680	32980	32650	32900	32610	32930	32700	32850
Forint	119	114	124	115	122	115	121	115	124	116	118

INVITAȚIE LA DRUMEȚIE

Sub genericul „Veniți cu noi!" iubitorii de drumeție sunt invitați în zilele de 6-7 aprilie 2002 într-o excursie pe traseul: Șiria - cetatea Șiriei - șaua Cazanului - schitul Feredeu (460 m) - creasta principală - vf. Cârciuma (510) - tabăra Căsoaia (222 m) - valea Cladovița - sat Cladova - valea Jerbelova - Baratca - Pâuliș, în lungime de 16 km în prima zi și 17 km în ziua a doua. Plecarea din Arad se face sâmbătă cu trenul de la ora 8,00 până la Șiria, iar întoarcerea în 2 etape, la alegere: sâmbătă sau duminică la ora 18,58 sau 21,14.

Cheltuieli de transport: cca. 40.000 lei. Cazarea se face la tabăra de elevi Căsoaia și costă 60.000 lei. Conducători de grup: Dinu Crișan și Vasile Oltean. Participanții sunt rugați să aducă saci de dormit, bidon pentru apă, pelerină.

Asociația turistică
„Veniți cu noi!" Arad

ACTUALITATEA CULTURALĂ

SPECTACOL

Azi, 6 aprilie, Casa de Cultură a Sindicatelor va găzdui spectacolul lui Ioan Gyuri Pascu și al formației „The Blue Workers". Show-ul intitulat **„Stângul de a visa"** este organizat de Digipas Recording & TEMPO MUSIC.

CINEMATOGRAFE

În municipiu:

Dacia: Filantropica (ROM) 10; 12; 14; 16; 18; 20
Mureșul: Amelie (SUA) 10; 12,30; 15; 18
Arta: Idila căpitanului Corelli (SUA) 15; 17,30; 20
Sala Mică: Sexy karem - Ada Kaleh (ROM) 16; **Trafic** (SUA) 18

În județ:

Lipova: Mumia revine (SUA) 16; **Sedus și amandonat** (SUA) 18

TEATRE

Teatrul de Stat Arad prezintă, duminică, 7 aprilie, ora 11,00, spectacolul „Fluierul fermecat", de Sorin Lepa. Regia: Ioan Văran. Scenografia Oana Văran Goia. Tot duminică, dar la ora 19,00, va fi prezentată piesa „Anonimul venețian", de G. Berto. Regia: Ioan Ardeal Ieremia. Decor: Doru Păcurar. Costume : Geta Medinschi.

S-a redeschis
CINEMATOGRAFUL DIN GURAHONȚ

După o lungă perioadă de absență din viața comunității, s-a redeschis cinematograful din Gurahonț. Primul film pe care localnicii îl vor putea vedea pe marele ecran este producția SUA *„Furios și iute"*. Reprezentațiile cu acest film vor avea loc duminică, 7 aprilie, orele 17,00, luni, 8 aprilie, orele 14,00.

Echipa de serviciu

GABRIELA GROZA
secretar de redacție
Ioan Leac,
Adela Pop,
Dina Rujan,
Ramona Vidulescu
tehnoredactare computerizată
Olimpiu Bulzan,
Doina Jurcă,
Aurica Telcian,
Dacian Toduța
corectură

Trezește-te române! 100% Natural Ofertă Specială la Magazinul alimentar ZIRIDAVA RED CHILI Tuică naturală de prune

Din acest sezon, la Ștrand

STATUL LA SOARE COSTĂ MAI MULT!

Ovidiu Marian, directorul (încă) al Gospodăririi Comunale Arad (G.C.A.) a organizat, ieri, o conferință de presă în care a prezentat noile tarife practicate pe Ștrandul Neptun în acest sezon. El a refuzat, însă, să facă prea multe referiri cu privire la decizia luată joi în ședința Consiliului Local Municipal, când s-a hotărât absorbirea G.C.A. de către S.C. Salubritate, și implicit "detronarea" lui O. Marian din funcție. **„Deocamdată nu vreau să mă refer la ședința CLM. Vă voi spune, în schimb, săptămâna viitoare, cum s-au tras sforile pentru votarea acelui proiect de hotărâre. Acum vreau să vorbesc doar despre tarifele pe care le-am stabilit pentru anul în curs și despre investițiile pe care noi le-am planificat, înainte de cele recent întâmplate."**

Intrarea pe ștrand - mai scumpă

„În primul rând, trebuie știut că aceste tarife au fost aprobate în Consiliul de Administrație în urmă cu două săptămâni, ca să nu ne acuze nimeni că le-am fabricat peste noapte. Nu le-am prezentat până astăzi pentru că era în discuție și o altă variantă de bilete, cu bandă magnetică, situație în care prețurile ar fi suferit modificări substanțiale. Această propunere a căzut momentan."

Iată modificările survenite față de anul trecut. Adulții vor plăti pentru un bilet 15.000 de lei - cu 5.000 de lei mai mult decât sezonul trecut, iar copiii, studenții și pensionarii vor scoate din buzunar 10.000 de lei fiecare. Aceste prețuri sunt valabile zilnic până la ora 18,00. După această oră, tariful va fi același pentru toată lumea - 10.000 de lei.

Mult mai avantajoasă este însă contractarea unui abonament pe toată durata sezonului, care costă 200.000 de lei pentru adulți și 100.000 pentru copii, elevi, studenți și pensionari.

Taxa de parcare a fost ridicată de la 10.000 la 30.000 de lei, pentru că se încearcă limitarea accesului cu autoturisme în incinta ștrandului.

„Am încercat, pe cât posibil, să nu majorăm prea mult tarifele, pentru că noi dorim ca toți arădenii să-și poată permite să vină la ștrand, ca să nu de-vină o zonă exclusivistă. Nu știu dacă aceste prețuri vor rămâne valabile și după schimbarea mea. S-ar putea ca noua conducere să adopte o altă politică. Noi nu intenționăm să ne oprim activitatea, indiferent de ce se va întâmpla mai departe, și dorim să predăm ștrandul în condiții cât mai bune. Dacă alții îl vor putea gospodări mai bine - cinste lor - iar dacă nu - să-i judece istoria." a concluzionat Ovidiu Marian.

SORINA AMBRUȘ
FOTO: ȘT. MATYAȘ

În județul Arad

CAMPANIA AGRICOLĂ DE PRIMĂVARĂ SE APROPIE DE „BINE"

Videoconferință la Prefectură

* Premierul **Adrian Năstase** a deschis videoconferința săptămânală a Guvernului cu pre-fecții și președinții Consiliilor Județene prin trecerea în revistă a temelor la care urma să facă referire, respectiv **acțiuni prioritare pentru pregătirea aderării României la NATO, stadiul predării mapelor de recensământ la secretariatul tehnic al comisiei județene, campania agricolă de primăvară, prezentarea principalelor hotărâri adoptate de Guvern în ședința din ziua de 4 aprilie 2002 etc.**

* Primul - ministru a dezbătut fiecare subiect în parte, insistând pe concluziile pozitive, în ce ne privește, ale doamnei **Emma Nicholson,** raportor special pentru România din partea Parlamentului European, exprimate joi, la București.

* După intervenția premierului, ministrul administrației Publice, **Octav Cozmâncă,** a intrat în direct cu prefecții și președinții Consiliilor Județene. Celor dintâi le-a solicitat amănunte cu privire la **respectarea termenelor propuse pentru finalizarea însămânțărilor,** iar președinților Consiliilor Județene le-a solicitat amănunte privitoare la **aplicarea Legii Gospodăririi Comunale.**

* Prefectul **Dan Ungureanu** a informat: **„Arăturile în județ sunt finalizate în proporție de 97 la sută, diferența constituind-o suprafețele de deal. Epoca întâi a însămânțărilor a luat sfârșit, iar cele de epoca a doua sunt finalizate doar în proporție de 18 la sută. Întârzierile se datorează scăderii temperaturilor la sol."**

* Având în vedere că printre preocupările recente ale Guvernului se înscrie și lupta împotriva poluării, **Dan Ungureanu** a adăugat: **„În județul Arad avem probleme doar la Rănușa și la Brusturi, unde există două mine de uraniu, dar avem situația lor în vedere..."**

* **Gheorghe Falcă**, vicepreședintele Consiliului Jude-țean, a informat, la rândul său, că societățile din subordinea C.J. au intrat într-un proces amplu de restructurare, Societatea de Drumuri este în proces de privatizare și că, per ansamblu, lucrurile decurg așa cum trebuie în privința aplicării Legii Gospodăririi Comunale.

EUGENIA BĂRDAȘ

300 DE SLUJBE VACANTE

Agenția Județeană pentru Ocuparea Forței de Muncă Arad (str. Gh. Lazăr nr. 20), ne-a informat cu privire la situația locurilor de muncă vacante la data de 8 aprilie 2002.

Agent comercial 2; Agent pază 26; Asistent de cercetare în gestiune 1; Brutar 1; Bucătar 2; Cizmar-confecționer încălțăminte 12; Conf. asamblare art. din textile 90; Confecționer îmbrăcăminte 12; Confecționer textil 6; Contabil 3; Depanator pentru ap. de măsură electrică 1; Dulgher 3; Electrician 2; Electronist 1; Femeie de serviciu 3; Gestionar 4; Inginer automatist 1; Inginer energetică industrială 1; Instalator 8; Mașinist utilaje 2; Mecanic agricol 2; Mecanic mașini de cusut 1; Mecanic motor Diesel 1; Muncitor necalificat 17; Operator la mas. de tricotat 15; Ospătar 4; Paznic 1; Șef birou financiar 1; Șef compartiment marketing 2; Spălător auto 3; Strungar universal 5; Sudor autogen 1; Sudor electric 3; Sudori electric și autogen 10; Tâmplar universal 33; Vânzătoare 1; Vânzător 7; Zidar 11; Zugrav 1.

Pentru săptămâna viitoare sunt 300 locuri de muncă vacante din 44 de meserii. Cu siguranță, numărul locurilor de muncă disponibile va crește în perioada următoare ca urmare a reluării activităților din agricultură, construcții și servicii.

7 aprilie

ZIUA MONDIALĂ A SĂNĂTĂȚII

„Sănătate prin mișcare" este tema propusă de Organizația Mondială a Sănătății pentru sărbătorirea Zilei Mondiale a Sănătății. Cu această ocazie, Direcția de Sănătate Publică a încercat să aducă la cunoștința opiniei publice importanța mișcării fizice pentru sănătatea fiecăruia dintre noi. A fost subliniat faptul că, în ultima perioadă s-a remarcat o creștere a sedentarismului care este o cauză majoră a bolilor cardio - vasculare, a diabetului și a obezității. În conformitate cu estimările OMS, peste două milioane de persoane mor, anual, din cauza acestor maladii.

Tocmai pentru a le combate, s-au propus mai multe măsuri preventive care au ca principal obiectiv determinarea populației să facă cât mai mult sport. S-a considerat, astfel, că toate organele competente, începând cu personalul din sectorul sanitar, respon-sabilii pentru educație și cultură, administrația locală, mass - media trebuie să-și concentreze eforturile pentru a determina populația și a-i asigura toate condițiile să desfășoare activități fizice. Din păcate, așa cum s-a subliniat în cadrul conferinței, prea puține dintre aceste organe se arată disponibile să participe la acest program, fără să mai pomenim că, factorul financiar, cel mai important dintre toate, constituie o adevărată problemă.

ANCA BUGARIU

La Asirom

PREMII DE... 1 APRILIE

Ieri dimineață, sucursala Asirom Arad a înmânat premiile câștigătorilor concursului RCA (răspundere civilă auto). Au participat la acest concurs toți cei care au încheiat asigurări de tip RCA - pe tot anul 2002 - în perioada decembrie 2001-februarie 2002. Premiul cel mare i-a revenit doamnei Monica Viorica Bejan și a constat într-un calculator Pentium IV - cu imprimantă laser. Locul doi al podiumului l-a ocupat Ioan Pușcaș care și-a adjudecat un radiocasetofon Sony. Ionaș Roman Gheorghe a intrat în posesia premiului III - un set de anvelope.

Premiile au fost înmânate de directorul sucursalei arădene a Asirom - Eugen Haș.

Inedit, acesta ne-a dezvăluit că a trimis scrisorile de înștiințare câștigătorilor imediat după extragerea care s-a desfășurat la București. Întâmplător, plicurile au sosit la premiați chiar de 1 aprilie - fapt ce i-a făcut să creadă că era vorba de o glumă. După mai multe telefoane și insistențe, câștigătorii au venit ieri la Asirom să-și ridice premiile...

O. BULZAN

NOU SEDIU PENTRU SERVICIUL DE EVALUARE A COPILULUI

Începând cu 8 aprilie, Serviciul de evaluare complexă a copilului (din cadrul secției de Neuropsihiatrie infantilă a Spitalului Județean) se va muta în cadrul Direcției Generale pentru Protecția Drepturilor Copilului. Serviciul va avea sediul pe str. 1 Decembrie 1918, nr. 10-12.

Astfel părinții sau reprezentanții legali ai copiilor/tinerilor cu handicap/deficiență și dificultăți de învățare și adaptare sunt invitați la noul sediu pentru depunerea documentelor necesare reevaluării anuale.

Actele necesare pentru reevaluarea situației copilului sunt: • acte de identitate - certificat de naștere al copilului în original și copie și buletinele de identiate ale părinților în original și copie; • ancheta socială de la domiciliul copilului; • adeverințe de venit; • examen psihologic; • adeverințe medicale de la medicul de familie pentru toți membrii familiei; • certificat medical eliberat de Policlinica Județeană Arad; • vechiul certificat, în original.

G. KNAP

CONFERINȚA NAȚIONALĂ „PRACTICI ÎN PROTECȚIA MEDIULUI"

Între 10-12 aprilie, Aradul va fi gazda conferinței naționale, „Practici în Protecția Mediului", ce va fi ținută în cadrul salonului Protect, organizat la Sala Sporturilor de CCIA.

Timp de trei zile vor fi susținute lucrări pe secțiunile aer, apă, floră și faună, protecția solului. Conferința e organizată sub patronajul Ministerului Apei și Protecției Mediului.

G.K.

FILIERA PROXENETULUI

În urmă cu mai bine de o săptămână, polițiștii Biroului Judiciar l-au introdus în arest preventiv pe **Țubuc Constantin** (41 ani), din Zădăreni, cunoscut sub porecla de **„Doctorul"**, având antecedente penale, care a îndemnat, înlesnit și a tras foloase materiale de pe urma prostituării tinerelor **Florea Loredana Eugenia** (19 ani), **Florea Adelina Aurelia** (15 ani), ambele din Timișoara, **Roman Iuliana Ramona** (16 ani), din Ocna Dej (Cluj) și **Iorga Loredana** (21 ani), din Arad. **Țubuc Constantin** se plimba prin orașele țării de unde racola fete pentru practicarea prostituției. Cele patru fete erau obligate să facă pe zi câte 2 milioane lei fiecare, respectiv să aibă raporturi sexuale cu circa 10 clienți. O parte dintre clienți erau găsiți de **Țubuc Constantin** iar alții chiar de fetele ce erau obligate să stea pe marginea drumului.

Pe parcursul cercetărilor, Țubuc a dezvăluit faptul că nu lucra de unul singur ci din filieră mai făcea parte și **Bogdan Mihail** (28 ani), din Zădăreni. Care se ocupa de „educarea" și plasarea fetelor la clienți ... **Bogdan Mihail** a fost introdus în arest pentru săvârșirea infracțiunii de proxenetism. Acesta urmează a fi prezentat Parchetului în vederea eliberării mandatului de arestare preventivă. Cercetările în cazul proxeneților **Țubuc Constantin** și **Bogdan Mihail** conti-nuă. Ar putea fi identificate și alte persoane care au îndemnat, înlesnit și tras foloase materiale de pe urma acestor fete. Cercetările au scos la iveală faptul că **Țubuc** și **Bogdan** ar fi încasat de pe urma acestor fete, aproape 300 mi-lioane lei.

SORIN GHILEA

INFRACȚIUNI!

A fost reținut în arestul Poliției **Romas Cosmin Alin** (20 ani), din Timișoara, pentru săvârșirea infracțiunii de complicitate la furt. ● În arest a ajuns și **Rusu Emil** (38 ani), din Epureni (Vaslui) și **Kovacs Erzsebet** (44 ani), din Ciuhani (Bihor), care au săvârșit infracțiunea de furt. ● I s-a întocmit dosar penal și este cercetat în stare de libertate, **Calenici Octavian** (31 ani), din Arad, care a condus pe Calea Aurel Vlaicu un autovehicul având în sânge o îmbibație alcoolică ce depășește limita legală.

În județul Arad

A CRESCUT RATA ȘOMAJULUI

Rata șomajului din județul Arad a înregistrat o creștere de 0,4% față de luna precedentă. Astfel, de la 7,84% cât era în februarie/martie, s-a ajuns la 8,20%.

După cum informa în cadrul conferinței de presă de ieri d-na **Claudia Miuțescu**, purtătoarea de cuvânt a Agenției județene pentru ocuparea forței de muncă Arad, 3731 de persoane beneficiază de ajutor de șomaj, ajutor de integrare profesională primesc 723 de absolvenți iar 4229 de șomeri iau alocație de sprijin.

În ceea ce-i privește pe șomerii neindemnizați, aceștia sunt în număr de 8581 de persoane, dintre care 3765 sunt femei.

Pentru perioada următoare se așteaptă o ușoară creștere a ratei șomajului ca urmare a disponibilizărilor însemnate care vor avea loc la Aris, Romtelecom, Armată și chiar din rândul funcționarilor publici.

La toate acestea putem adăuga numărul mare al beneficiarilor de ajutor social care și ei îngroașă lunar rândul șomerilor.

N. O.

În urma solicitării făcute la Ministrul Agriculturii

AVRAM FLUIERAȘ A FOST „TRECUT ÎN REZERVĂ"

Ieri, la sediul Direcției Agricole Arad a avut loc o conferință de presă organizată de fostul director al acestei instituții, Avram Fluieraș. De ce fost director? Pentru că așa cum probabil ați aflat dintr-un număr anterior al ziarului nostru, d-l A. Fluieraș a solicitat întreruperea activității sale ca director al Direcției Agricole Arad, solicitare care i-a fost aprobată de Ilie Sârbu, Ministrul Agriculturii, Alimentației și Pădurilor. Conform ordinului nr. 171 din 1.04.2002, d-l A. Fluieraș a fost „trecut în rezervă" de superiorul său, cu posibilitatea reîntoarcerii pe scaunul de director într-o perioadă de patru ani, dar nu mai repede de șase luni de la data aprobării acestei cereri.

Pentru a anunța opinia publică despre „această satisfacție" d-l Fluieraș a organizat o conferință de presă pentru a explica care au fost motivele acțiunii sale. Fostul director a ținut să precizeze că „nu am solicitat întreruperea activității până la schimbarea politicii în România, ci pentru că au fost create unele premise care m-au determinat să iau această hotărâre, adică am fost prigonit politic". Avram Fluieraș este de părere că funcția și funcționarul public nu au nici o legătură cu politica și crede că „nu aș fi fost supus acestei anchete dacă eram înregimentat politic". De asemenea, a fost precizat faptul că ancheta făcută de comisia Prefecturii, a fost una „tip sondaj", D. Fluieraș afirmând că una dintre condiții a fost „să nu afle el, interesându-se de persoana mea la tot felul de oameni, fiindu-mi atacat frontal în acest sens un drept fundamental". D-l Fluieraș și-a justificat această solicitare prin faptul că s-au creat tensiuni în cadrul Direcției Agricole Arad, el dorindu-și ca activitatea să se desfășoare normal și nu sub amprenta unor presiuni, mulțumindu-i cu această ocazie ministrului I. Sârbu că a dat curs cererii sale, dar mai ales că „a înțeles situația creată la Arad", unde „nu exista o atmosferă bună de lucru".

D-l Avram Fluieraș a mai făcut referire și la situația agriculturii în județul nostru afirmând că „Aradul stă foarte bine la acest capitol; avem o agricultură modernă și sper că agricultura din Arad să se ridice la un nivel și mai înalt, din toate punctele de vedere." De asemenea, ex-directorul D.G.A.I.A., a spus că „s-a dorit mișcarea mea pentru că eram dispus să respect legea și nimic altceva", adăugând: „cum puteam eu să raportez cifre false când alta era situația la noi? Cum puteam să spun una și apoi să uit în ochii oamenilor?". A. Fluieraș este mulțumit de sine însuși că și-a păstrat verticalitatea, dorindu-i celui care-l va înlocui „să aplice legea" și nimic mai mult. Din informațiile primite, se pare că prerogativele fostului director vor fi preluate, până la numirea unui înlocuitor, de către Gheorghe Rus, director adjunct în cadrul aceleiași instituții.

R. MUNTEAN

In memoriam - MIHAI RUJA

PROFESOR ȘI POET AL „TAINELOR"

Mihai Ruja a fost membru fondator al Universității de Vest „Vasile Goldiș", apoi lector universitar în cadrul Facultății de Drept. A fost prim-procuror adjunct la Parchetul Judecătoriei Arad, iar apoi la Parchetul Tribunalului Arad. De asemenea, a fost un iubitor al artelor, un intelectual neliniștit. S-a stins din viață în 5 decembrie 1996.

Foto: AL. MARIANUT

Universitatea „Vasile Goldiș", ca un omagiu adus profesorului, colegului, prietenului MIHAI RUJA, a organizat, ieri, în Aula „Ștefan Cicio - Pop", lansarea volumului de versuri **„Taine"** al **poetului** Mihai Ruja. Cartea, publicată post-mortem, la Editura „Vasile Goldiș" University Press, reunește 73 de poezii, descoperite de soția autorului, Viorica Ruja. „Caietul tainelor" a fost valorificat de doi prieteni ai celui dispărut, prof. Melente Nica și prof. Silvius Cureteanu, sub îngrijirea cărora a apărut volumul „Taine". Cartea va fi tradusă și în limba italiană și va fi editată de o editură din Veneția.

Rectorul Universității, prof. univ. dr. Aurel Ardelean, a evocat personalitatea complexă a lui Mihai Ruja, un om de un „entuziasm debordant". Ca o recunoaștere a meritelor sale, Senatul Universității de Vest „Vasile Goldiș", i-a decernat lui Mihai Ruja titlul de **profesor universitar post-mortem.** Toți cei care au vorbit despre cel dispărut au avut doar cuvinte alese pentru calitățile sale profesionale, morale, umane: prim - procurorul Caius Ianotă, procurorul George Vlai, prof. Septimius Păcurariu, prof. univ. dr. Iovan Marțian, decanul Facultății de Drept. Prefectul Dan Ungureanu nu a putut fi prezent la eveniment, dar a trimis o scrisoare Universității, felicitând conducerea pentru că „nu lasă ca uitarea să se așterne peste personalitățile Aradului."

În prezența familiei, a colegilor și prietenilor, părintele consilier Vasile Pop a oficiat o sujbă de pomenire și de dezvelire a efigiei poetului, realizată de sculptorul Ioan Tolan.

CĂTĂLINA LATU

Captură de proporții!

DOUĂ PISTOALE AUTOMATE, O PUȘCĂ ȘI MUNIȚIA AFERENTĂ

145 cartușe de diferite calibre, 56 capse și 0,500 kg pulbere

Joi noaptea, pe baza unor informații, lucrătorii serviciului Arme și Explozibil din cadrul IPJ Arad, au efectuat o descindere la locuința lui Cărăușu Niculae (54 ani) din București, cu două reședințe, una în Arad, str. Molidului nr. 49 și cealaltă în localitatea Labașinț (comuna Șiștarovăț) nr. 11. Polițiștii au găsit ascunse în podul unui grajd din vecinătatea casei situate în Labașinț mai multe arme de tip „uzzi". În 18 martie a.c., tot în baza unor informații s-a efectuat o percheziție la reședința lui Cărăușu de pe str. Molidului, de unde s-au ridicat 79 cartușe de calibru 5,6 mm. Joi-noaptea, prin metode specifice, s-au găsit la locuința din Labașinț, două pistoale automate și o pușcă.

Pistoalele erau de tipul Luger 9 mm (fabricație germană), și Scorpion de 7,65 mm (fabricație cehoslovacă). Pușca este un Lake Field, cunoscut și sub denumirea de Magnum, de 22 mm, de fabricație canadiană. Pușca nu era completă, semn că armele au fost aduse pe bucăți. Încărcătoarele celor două pistoale erau pline cu cartușe. S-au găsit 21 cartușe calibru 9 mm, 26 cartușe de calibru 7,65 mm și 98 cartușe de calibru 22 mm Magnum. Toate erau în stare perfectă de funcționare. De asemenea, s-au mai găsit 56 de capse pentru cartușe de vânătoare și 0,500 kg de pulbere pentru cartușe. Specialiștii spun că armele de luptă la distanță mică au fost folosite. Cărăușu Niculae a declarat că a cumpărat armele în luna februarie plătind pentru ele 1000 DM și 100 Euro, de la Timișoara, pe o filieră sârbească. Motivul pentru care le-ar fi achiziționat este că ar fi fost amenințat de vânători și a preferat să-și cumpere aceste arme pentru apărare și braconaj.

Cărăușu N. a fost prezentat Parchetului în vederea emiterii mandatului de arestare preventivă, punându-se în mișcare acțiunea penală pentru infracțiunea de nerespectare a regimului armelor și muniților. Riscă o pedeapsă cu închisoarea de la 3 la 10 ani. Cărăușu Niculae este pensionar și se pare că la vârsta de 18 ani a furat o mașină de poliție din București. Cercetările continuă și pentru depistarea modului prin care armele și muniția au fost introduse în țară.

SORIN GHILEA

PRIMARII DIN JUDEȚ S-AU SFĂTUIT LA LIPOVA

Ieri, la Lipova a avut loc o nouă întâlnire a primarilor din județul nostru, peste 50 la număr, reuniți în „Asociația primarilor." Întrunirea s-a dorit a fi una de informare reciprocă, de dezbatere a unor probleme concrete de administrație publică locală în scopul găsirii unor soluții comune.

Deși au fost invitați să participe și parlamentarii arădeni - cu ajutorul cărora primarii doresc ca of-urile lor să ajungă la nivelul unor centre de decizie - cu o singură excepție, aceștia nu au dat curs solicitării.

Am remarcat modul deschis, sincer și la obiect prin care primarii au ținut să „puncteze" aspecte imporante din activitatea lor.

Cu amănunte despre întâlnirea de la Lipova vom reveni în numărul viitor al ziarului nostru.

C. TRIF

Lansare de carte

„FIVE O'CLOCK LA RADIO ARAD", semnată Bujor Buda

Ieri, la Casa de oaspeți din Arad a avut loc, într-un cadru ce a reunit elita culturală a orașului, un dublu eveniment: apariția noii cărți „Five o'clock la Radio Arad", semnată de cunoscutul redactor și realizator de emisiuni radiofonice Bujor Buda și realizarea unei fonoteci de aur.

În dorința de a marca însemnătatea evenimentului despre noua apariție au vorbit poetul Vasile Dan, scriitorul Florin Bănescu și ing. Alexandru Moț, directorul Radio Televiziunii Arad.

„Five o'clock la Radio Arad" apărută la editura Mirador transpune în paginile sale emisiuni radiofonice transmise în direct și reproduse întocmai după banda înregistrată, oferind peste ani o incontestabilă valoare istorică. Cartea cuprinde ideile, gândurile și impresiile celor 52 de invitați, personalități arădene din cele mai diverse domenii, consemnate de Bujor Buda în dorința de a evoca și imortaliza clipele prezente. Vorbind despre noua publicație, scriitorul Florin Bănescu a numit-o „roman cu nenumărați autori".

ZAMFIRA RĂZMAN
Foto: **ONORIU FELEA**

Sindicatele sanitare au renunțat la proteste

Personalul sanitar va primi cel de-al 13-lea salariu aferent anului trecut, urmînd să beneficieze și de tichete de masă și să nu mai fie supus disponibilizărilor, se arată în protocolul încheiat, ieri, de Federația Sanitas cu Ministerul Sănătății și Casa Națională a Asigurărilor de Sănătate (CNAS). La negocierile cu reprezentanții Guvernului și cu cei ai Casei, sindicatele au mai obținut garanții privind achitarea la timp a salariilor și plata la zi a sporurilor cuvenite personalului medical, conform contractului colectiv de muncă. Prima tranșă din cel de al 13-lea salariu aferent anului trecut va fi acordată, începînd din aprilie, personalului din unitățile medicale unde nu au fost achitate aceste drepturi, se mai arată în protocolul încheiat de Federația Sanitas. În schimbul acestor garanții, sanitarii au decis să renunțe la proteste, însă au anunțat, potrivit protocolului, că vor urmări modul în care se respectă aceste hotărîri în teritoriu. Federația Sanitas a organizat, săptămîna aceasta, primele acțiuni de protest față de tergiversarea problemei finanțării adecvate a spitalelor. Personalul mai multor unități medicale din București și din țară a organizat acțiuni de protest reclamînd situația dificilă din sistemul sanitar. La Iași, cîteva mii de cadre medii au întrerupt lucrul timp de oră, iar la Timișoara asistența medicală a fost asigurată doar în proporție de o treime, în 17 unități sanitare.

CV Tudor fără protecție SPP!

Consiliul Suprem de Apărare a Țării a respins, ieri, solicitarea liderului PRM Corneliu Vadim Tudor ca Serviciul de Protecție și Pază (SPP) să-i asigure protecția, motivul principal al deciziei CSAT fiind costurile ridicate ale unei asemenea operațiuni, a declarat consilierul prezidențial pentru securitate națională Ioan Talpeș. Talpeș a precizat că mai sînt alte 20 de persoane "care consideră că au aceleași probleme ca și cele ale lui Corneliu Vadim Tudor", iar SPP nu ar putea să le asigure tuturor protecția, deoarece costurile sînt foarte ridicate. Conform Legii de organizare și funcționare a SPP, acest serviciu asigură protecția persoanelor și a instituțiilor în baza hotărîrilor CSAT. SPP asigură protecția principalilor demnitari și paza principalelor instituții ale statului.

Ieri a avut loc

CONCURSUL DE MATEMATICĂ „CANGUROO"

Ieri, în școlile arădene a avut loc cel mai popular concurs de matematică din Europa, *„Canguroo"*, ediția XI. La concurs participă elevi din clasele II-XII. Anul trecut au fost 2.300.000 de participanți din 26 de țări europene. „Concursul constă în rezolvarea unui test grilă care cuprinde 30 de probleme având grade diferite de dificultate. Fiecare problemă are 5 variante de răspuns, din care trebuie aleasă varianta corectă", aflăm de la prof. Viorel Tudoran, inspector de specialitate la ISJ Arad. În România, concursul se desfășoară sub egida Ministerului Educației și Cercetării și a Fundației pentru Integrare Europeană „Sigma".

C.L.

S-A ÎNFIINȚAT ORGANIZAȚIA DE FEMEI A PSD ARAD

În funcția de președinte a fost aleasă d-na Florica Grec

Ieri, la Casa Sindicatelor s-a derulat penultimul „act" al fuziunii PDSR cu PSDR, fuziunea organizațiilor de femei și formarea OF-PSD. Alegerile au decurs fără nici o problemă, singura candidată, d-na Florica Grec fiind aleasă cu 102 voturi „pentru" și două împotrivă. Votul a decurs cu maximă operativitate, odată cu d-na Grec fiind ales și noul Consiliu Județean, alcătuit din 37 de membre. * Cele 37 au avut nevoie de numai cinci minute pentru a le alege pe deținătoarele funcțiilor de vicepreședinte: Amalia Aslău, Hortensia Jucotinschi, Costică Rodica, Hrimiuc Minodora, Iuliana Mureșan, Rodica Tulcan și Rodica Herlo.

Sub „bagheta" lui Dorel Popa, lucrările au mers „ca pe roate". După ce invitații (Fâciu Aniela - președinta Organizației de Femei a PNL, Lia Ardelean - președinte PUR și Gheorghe Chiper, care a transmis mesajul prefectului Dan Ungureanu) au rostit câteva cuvinte de salut au urmat înscrierile la cuvânt pe marginea scurtelor rapoarte prezentate înainte de către fostele lidere ale organizațiilor de femei ale PDSR și PSDR, Hortensia Jucotinschi, respectiv Ileana Dragomir. A fost, de asemenea, supus discuțiilor Regulamentul de organizare și funcționare a organizațiilor de femei PSD, aflat momentan în stadiul de proiect, urmând să fie „parafat" la Conferința Națională a OF-PSD. (Au fost alese și cele 7 delegate la Conferința Națională).

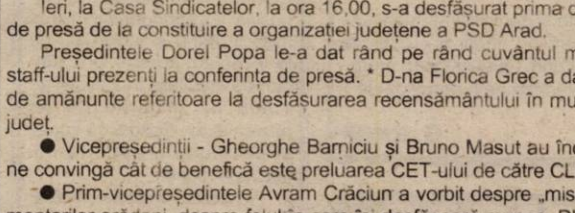

Foto: ONORIU FELEA

● O singură membră a Forumului Femeilor PDSR în Biroul Județean al PSD

Iuliana Mureșan, prima care a luat cuvântul, a fost destul de acidă în exprimări, lucru care l-a făcut pe Dorel Popa să replice mucalit: „Ne-ați supus la un tratament termic, când cald, când rece." Adresându-se femeilor din sală, Iuliana Mureșan le-a spus că **„Puterea nu ne-o dă nimeni, trebuie să ne-o luăm singure."** Ca dovadă că fostele membre PDSR nu prea au știut să facă acest lucru, o singură membră a reușit să acceadă în Biroul Executiv Județean al PSD, față de trei de la OF-PSDR și două la OF-ApR.

* Rodica Herlo, consilier județean, este de părere că **„Nu trebuie să-l așteptăm pe Făt-Frumos să ne scoată în evidență"**, iar Amalia Aslău a spus că **„Nu e cazul să ne autovictimizăm"**, pentru că „Reprezentăm o forță".

● „Politicul trebuie să ajute administrativul"

Senatorul Avram Crăciun a ținut un discurs destul de lung, referitor la legătura între partid și cei din administrație, considerând că **„politicul trebuie să ajute administrativul să aplice programul partidului"**. În privința promovării femeii de către PSD, Crăciun a remarcat că pentru prima dată după revoluție în Guvernul României sunt cinci femei în funcții de miniștri, conducând ministere de mare importanță. În Senat sunt 10 femei, din care 5 sunt senatori PSD.

● Încercați să uitați de unde veniți"

Dorel Popa le-a îndemnat pe doamnele din sală **„să uite de unde au venit"**, pentru ca **„amestecul să fie cât mai omogen"**. Ca întotdeauna, președintele PSD a cerut disciplină, specificând că **„disciplină nu însemnă dictatură, ci niște reguli aplicate."**

*

A urmat procedura de vot care, așa cum spuneam, a decurs fără incidente. A fost un singur episod mai delicat: Iuliana Mureșan a vrut să introducă pe lista pentru Consiliul Județean două membre OF-PDSR care sunt președinți de organizații. Dorel Popa nu a spus nu, însă i-a cerut să le numească pe alte două pe care le va scoate de pe listă. Evident, Iuliana Mureșan a renunțat. * S-a votat și în scurt timp s-au anunțat rezultatele. S-a încheiat, cum spuneam, penultimul act al fuziunii. Ultimul se consumă astăzi, prin Conferința Județeană a organizațiilor de tineret.

SIMION TODOCA

PRIMA CONFERINȚĂ DE PRESĂ A PSD-ULUI JUDEȚEAN

Ieri, la Casa Sindicatelor, la ora 16,00, s-a desfășurat prima conferință de presă de la constituire a organizației județene a PSD Arad.

Președintele Dorel Popa le-a dat rând pe rând cuvântul membrilor staff-ului prezenți la conferința de presă. * D-na Florica Grec a dat o serie de amănunte referitoare la desfășurarea recensământului în municipiu și județ.

● Vicepreședinții - Gheorghe Barniciu și Bruno Masut au încercat să ne convingă cât de benefică este preluarea CET-ului de către CLM.

● Prim-vicepreședintele Avram Crăciun a vorbit despre „misia" parlamentarilor arădeni, despre felul în care își desfășoară munca. Dl. senator a spus că munca parlamentarilor se desfășoară în principal în comisii. Pentru a ilustra cine muncește mai mult, domnia-sa a spus că senatorii de Arad, trei la număr, activează în 5 comisii, iar deputatii, care sunt șapte, activează tot în cinci comisii. Avram Crăciun l-a lăudat pe Dorel Constantin Onaca, spunând că este foarte activ și cooperant la Senat.

● Dorel Popa ne-a vorbit despre lucrările care se efectuează în stațiile de tramvai, în parcări, despre licitația „distrugătorului de gunoaie", despre terminarea locuințelor sociale etc. Adică, în general despre lucruri care s-au mai discutat la ședințele de CLM.

S. TODOCA

COMUNICAT **Astăzi, începând cu ora 10.00, la Palatul Cultural se va desfășura Conferința Județeană a filialei PNL Arad.**

VICEPREȘEDINTELE ALEXANDRU SASSU A VENIT LA ARAD CA SĂ DISCUTE DESPRE ÎNVĂȚĂMÂNT

Filiala arădeană a Partidului Democrat a organizat ieri o conferință de presă extraordinară, datorită prezenței în Arad a deputatului Alexandru Sassu. De asemenea, au fost prezenți la conferință președintele PD Arad, Gheorghe Seculici, vicepreședintele Nicu Iotcu, iar din partea Sindicatului Liber din Învățământ arădean, viceliderul Maria Bucur.

Deputatul Alexandru Sassu s-a referit la problemele existente în învățământ subliniind faptul că Partidul Democrat susține revendicările profesorilor. Sassu a mai precizat că **„ din 90 încoace nu a existat nici o reformă de fond, ci de formă în învățământ".**

Ordonanța nr.93

Un punct aparte al conferinței de presă a fost Ordonanța nr.93 a Administrației Publice Locale care, conform celor declarate de Sassu, are foarte multe greșele de exprimare iar cei care au emis textul ar trebui să facă mai multă școală.

Legile să fie discutate în Parlament

În opinia deputatului Alexandru Sassu, Guvernul României a ajuns să dea doar ordonanțe de urgență dar ar fi normal ca acestea să fie discutate în Parlament.

Viceliderul de sindicat, Maria Bucur a precizat faptul că problema profesorilor este în „stand-by" care se prelungește iar fără un învățământ normal, România nu are decât de pierdut.

DANIEL ALBU

INTERPRETAREA ABUZIVĂ A LEGII

(Urmare din pagina 1)

Ei bine, deși logica cea mai elementară ne duce cu gândul la a doua variantă, funcționarii Primăriei au altă socoteală: dânșii aplică tariful pe metru pătrat la întreaga suprafață de 10.000 mp și nu la cea care urmează să fie construită. Adică o taxă de vreo 10-20 de ori mai mare! De parcă arădenii nu ar avea ce face cu banii...

Constatând printr-o experiență personală că lucrurile așa stau, am rugat-o pe funcționara responsabilă cu calcularea taxelor, să-mi spună în baza cărui act legal aplică asemenea metodă de calcul pentru eliberarea certificatului de urbanism. Dumneaei (nu contează numele, cazul este însă de interes real) a fost nesigură, dar a pomenit totuși și Legea 27. În logica doamnei respective, un posibil proprietar (ori concesionar) a 50 ha intravilan - există în Arad persoane juridice care dețin asemenea suprafețe mari - care solicită eliberarea unui certificat de urbanism pentru construirea unei cabine de pază pe o suprafață de 2 (doi) metri pătrați va fi nevoit să achite nu mai puțin de 149.000 lei pentru 1000 mp, plus câte 187 lei pentru fiecare din următorii 499.000 mp; în total aproape 75 milioane lei! Este posibil așa ceva? Întrebarea aceasta am adresat-o și doamnei funcționare de la Primăria Arad, dar în loc de răspuns, m-am ales cu o ridicare din umeri.

Considerând cu arădenii sunt cei ce solicită Primăriei acest act banal, am cerut un răspuns d-lui prefect Dan Ungureanu. Domnia sa este, așa cum se știe, la el acasă în materie de aplicarea și interpretarea legilor și în același timp, este reprezentantul guvernului în teritoriu însărcinat printre altele cu supravegherea legalității hotărârilor luate de administrațiile locale. În consecință, cuvântul prefectului are greutate și la propriu nu doar la figurat, iar acesta a precizat că în exemplul prezentat de noi, taxa pentru eliberarea certificatului actului de urbanism se calculează, în mod cert și fără dubiu, la suprafața construită (500 mp în cazul nostru) și nu la întreaga suprafață deținută de solicitant.

Dacă-i așa - și, repetăm - nu avem nici un motiv să ne îndoim, atunci înseamnă că la Primăria Arad se aplică taxe majorate abuziv la eliberarea actului la care ne referim. Nu știm dacă în toate cazurile s-a procedat în mod eronat, dar în mod cert în ce mă privește, mi s-a calculat greșit o taxă de vreo zece ori mai mare pentru amenajarea unor adăposturi pentru păsări de curte. Este cazul ca la Primăria Arad să fie controlată această activitate și în situația în care s-a greșit și în alte cazuri (se pare că în toate cazurile s-a procedat după aceeași rețetă), cetățenii să fie despăgubiți prin returnarea sumelor indexate, percepute abuziv.

Printre reproșurile adresate de Occident României se numără și cele referitoare la ambiguitate actelor normative, a haosului legislativ, a numeroaselor neconcordanțe și în mod deosebit a caracterului interpretabil după bunul plac a textelor unor legi, de către cei care le aplică. De regulă, în asemenea situații, funcționarul prudent calculează taxe mai mari, știind din practică îndelungată că pentru încasarea unor taxe în plus de la cetățean nu se întâmplă nimic, dar e grav dacă statul a fost cel păgubit.

Mentalitate tipică pentru guvernări dictatoriale.

Așteptăm ingerințele Curții de conturi în sectorul de taxe și impozite al Primăriei Arad și un răspuns clar pentru arădeni.

P.S. Mulțumim celor care ne-au sprijinit să aflăm actul juridic care reglementează taxarea pentru eliberarea certificatului de urbanism.

Accente

PALMĂ PENTRU PALMĂ

Domnului primar, Dorel Popa, îi place să iasă la rampă, așa că, vrând-nevrând, trebuie să-l luăm în seamă. Și să revenim la cele scrise cu doar câteva zile în urmă. Atunci, spuneam că primarul nostru este orgolios peste măsură, nu suportă critica, reacționând la atenționări sau mustrări, cu răutate. Uneori cu dușmănie necreștinească. Iată că, la doar două zile după acele rânduri, Dorel Popa vine să ne confirme că nu ne-am înșelat. Dumnealui a găsit de cuviință să deschidă ședința CLM cu o ironie răutăcioasă, obrăznicuță chiar: „E cineva de la UTA? Galeria, conducerea clubului, nu-i nimeni?, și a continuat: „Mă surprinde absența celor de la UTA. Nu știu ce să mai înțeleg. Vor să-i ajutăm, dar ei nu vin aici". Sigur, pe cei de la UTA nu-i invitase nimeni, cum ne spune Marin Lupaș, președintele clubului. La fel de sigur e faptul că galeria nu avea ce să caute la ședință. Atunci, ce rost a avut interogatia domnului primar? A avut. Dorel Popa a fost și este supărat foc pe galeria utiștilor, pentru scandările acesteia la ultima partidă. Doar așa se explică încercarea primarului de a reîntoarce palma pe care o primise. Semn că nici nu iartă, nici nu uită. Că ține la mânie, la ură, la replici sau chiar demersuri răzbunătoare.

Galeria, o știe oricine, e galerie. Este o sumă de indivizi care se manifestă public. Nu întotdeauna civilizat. Dar ea exprimă o stare de spirit colectivă. Strigându-i primarului Popa că n-are nici o valoare etc., galeria nu dădea o sentință definitivă și nu-i elibera primarului un certificat de calitate. Pur și simplu își exprima dezamăgirea că primarul Aradului nu se implică decât la nivel de vorbe și, de luni de zile, nu vedem nici o faptă. (Dealtfel, avem impresia că și la observațiile presei locale Dorel Popa reacționează cu răutate, părând că nici de-al dracului nu vrea să facă ceea ce i se reproșează că n-a făcut; doar n-o să se „compromită" dumnealui într-atât încât să zică lumea: „Vezi, cum l-au criticat, cum a purces la treabă". Aș!).

Pe mulțime nu te poți supăra, cum nici văcarul nu se poate supăra pe sat. Iliescu, Năstase, Constantinescu au fost apostrofați mult mai rău, au fost huiduiți, li s-au aruncat în față cuvinte grele, și n-au zis: „unde-i poporul?!" Ce era să facă, să se supere pe popor? De acord, domnului primar nu i-a căzut bine. E omenesc. La fel de omenesc era însă să se întrebe dacă „prostimea" n-are cumva dreptate să fie nemulțumită și supărată. Și dacă mulțimea n-ar merita o altă replică decât ironia plină de venin. De pildă, să constate că primarul ei a recepționat esența mesajului public și a trecut la fapte. Dar cum să-și refuze domnul Popa răzbunarea orgoliului rănit! Cum să primească dumnealui creștinește palma și să întoarcă și celălalt obraz! Nu, dumnealui dă palma înapoi. Păcat, mare păcat, domnule primar.

TRISTAN MIHUȚA

Începe curățenia de primăvară la PRM Arad

Președintele Organizației Județene a PRM Arad, Gheorghe Feieș a convocat pentru astăzi la Casa de Cultură a Sindicatelor, toți președinții filialelor PRM din județ, precum și membrii Biroului Județean. Întrunirea are ca scop pregătirea adunării generale și conferințelor pentru desemnarea delegaților la Conferința Județeană. De asemenea, în filialele unde se va constata o slabă activitate, vor avea loc noi alegeri. Prima vizată este chiar Organizația Municipală a PRM Arad.

Președintele PRM Arad, Gheorghe Feieș ne-a declarat: *„Ca urmare a unor nereguli la Organizația Municipală precum și la câteva organizații din județ, urmează să se organizeze alegeri prin conferințe și adunări generale".*

D. ALBU

După întreruperea negocierilor,

WEILER ȘI-A REDUS DRASTIC ȘI COMENZILE LA ARIS

În societatea Aris incertitudinea a luat locul speranței. În această situație s-a ajuns din momentul în care firma germană Weiler a întrerupt negocierile cu APAPS. Weiler a fost singurul „pretendent" la fabrica arădeană producătoare de strunguri, purtând mai multe luni negocieri cu APAPS pentru preluarea ei. „Comenzile firmei Weiler au fost reduse drastic, cu circa 90%. În aceste condiții, conducerea Aris a considerat că menținerea în viață a societății e posibilă dacă se reduce personalul", spune Ștefan Lacsan, liderul sindicatului. În fabrică se lucrează, nimeni nu știe însă până când.

Din aproape 520 de oameni cât are acum fabrica, e posbil să fie disponibilizați 260. Cu siguranță, funcționalitatea societății nu va mai fi asigurată dacă vor rămâne doar jumătate din angajați.

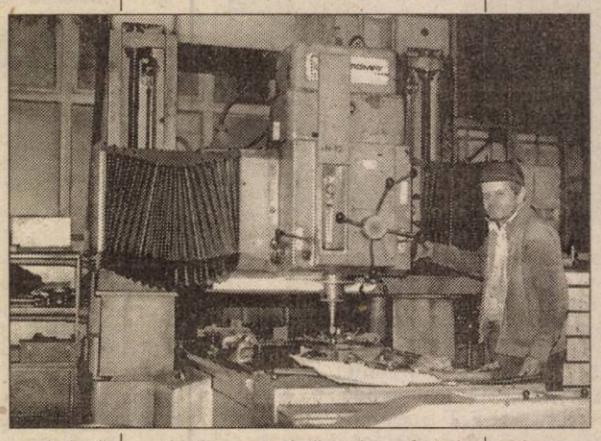

La început, sindicatul n-a fost de acord cu măsura vehiculată de conducere. „Chiar dacă nu știm precis dacă va avea loc disponibilizarea și când, am pus următoarea condiție: cei care pleacă să primească plăți compensatorii. De asemenea, i-am cerut subprefectului Remețan să-l determine pe Musliu (vicepreședintele APAPS - n.n.) să vină la Arad, să negociem cu el", adaugă Lacsan.

În toată situația de criză, un lucru e bun, totuși: salariile nu se primesc cu întârziere și nici diminuate. Cel puțin până acum. Apoi, câteva din societățile care și-au sistat comenzile la Aris atunci când Weiler și-a anunțat intenția de a cumpăra fabrica arădeană, au reînceput să facă diverse comenzi.

Care va fi, însă, soluția salvatoare sau dacă ea va fi găsită, rămâne de văzut.

GERLINDE KNAP
Foto: ȘT. MATYAȘ

ÎNREGISTRAREA FISCALĂ

Plătitorii de impozite și taxe - persoane fizice, care obțin venituri din activități independente pentru care plățile anticipate se fac prin reținere la sursă de către plătitorii de venituri (venituri din activități desfășurate în baza unui contract de comision, de mandat, de reprezentare sau a altor asemenea contracte încheiate în conformitate cu prevederile Codului comercial, venituri din valorificarea drepturilor de proprietate intelectuală, etc.) care până în prezent nu au solicitat înregistrarea fiscală, au obligația efectuării acestei operații până la data de 15 aprilie 2002.

Înregistrarea se realizează prin completarea unei declarații de înregistrare fiscală la sediul Direcției Generale a Finanțelor Publice Arad, B-dul Revoluției 79, cam. 46 și este necesară în scopul bunei administrări a impozitului pe venit.

De asemenea sunt obligați să completeze și să depună personal sau prin reprezentant fiscal, declarație de înregistrare fiscală în vederea atribuirii numărului de identificare fiscală și eliberării certificatului de înregistrare fiscală, persoanele fizice străine și persoanele fizice române fără domiciliul în România, care realizează venituri în România.

PANORAMIC ECONOMIC

INDUSTRIE-PRODUCȚIE

Producția industrială realizată în luna februarie a acestui an a crescut în volum absolut cu 3,8% față de luna anterioară și cu 10,8% mai mult în condiții comparabile din punct de vedere al numărului de zile lucrătoare, potrivit unui comunicat al Institutului Național de Statistică (INS).

Față de producția industrială înregistrată în luna februarie a anului trecut, statisticile pentru luna februarie 2002 indică o creștere de 4,7%. Producția industrială a înregistrat o creștere de 4,9% în primele două luni ale anului față de aceeași perioadă a anului trecut.

BNR-INFLAȚIE

Rata inflației din acest an se va încadra în previziunile realizate de Guvern, pe fondul unei revigorări a economiei, însă rămîne necesară continuarea procesului de restructurare, a declarat, miercuri, guvernatorul BNR, Mugur Isărescu.

Rata inflației înregistrată în cursul anului trecut a fost de 30,3%, față de un nivel prognozat de 29%. Guvernul estimează, pentru acest an, scăderea inflației pînă la 22%, raportat decembrie la decembrie, și 26% ca medie anuală.

Rata inflației a fost în prima lună din acest an de 2,3%, iar în februarie de 1,2%.

BCR-CREDITE

Banca Comercială Română (BCR) a pus la dispoziția întreprinderilor mici și mijlocii (IMM) și șomerilor, de la începutul acestei luni, fonduri de creditare în valoare de 1.000 de miliarde de lei provenite din Fondul de șomaj și destinate creării de noi locuri de muncă.

Valoarea creditului acordat depinde de numărul de locuri de muncă nou create și de aportul propriu al solicitantului, iar rata dobînzii va fi jumătate din nivelul dobînzii de referință practicată de Banca Națională a României. Dobînda stabilită de BNR pentru luna aprilie este de 34,1%.

Împrumuturile pot fi acordate pentru o perioadă de cel mult trei ani, pentru proiectele de investiții, și de un an pentru finanțarea stocurilor de materii prime și materiale.

CARNE-UNGARIA

Noile reglementări adoptate de Ministerul român al Agriculturii prin care sînt permise, începînd cu 10 aprilie, doar importurile de carne de pasăre procesată în conformitate cu standardele Uniunii Europene îi va afecta numai într-o mică măsură pe producătorii din Ungaria, a declarat Laszlo Takacs, directorul Asociației producătorilor de carne de pasăre din Ungaria.

Vor fi afectate doar 10% dintre firmele înscrise în asociație, adică cinci sau șase unități.

Exporturile de carne de pasăre realizate de Ungaria în România au intrat, în ultimii ani, pe o curbă descendentă, în contextul unei serii de măsuri nefavorabile. În prezent, acestea reprezintă aproximativ 1,5-2% din volumul total de carne de pasăre livrat de Ungaria de piața externă.

NOUA LEGE A PRIVATIZĂRII - ÎN FAVOAREA INVESTITORILOR

Legea privind unele măsuri pentru accelerarea privatizării a fost săptămâna trecută promulgată de președintele Iliescu, deci este aplicabilă. Pentru acest act normativ Guvernul și-a asumat răspunderea în Parlament. Noua lege a privatizării vine în favoarea investitorilor, care au posibilitatea să cumpere acțiuni deținute de stat la diverse societăți la prețul de un euro. Vânzarea „pe un dolar" din anii '98-'99 devine în 2002 vânzare pe un euro.

Desigur, prețul este simbolic, iar dacă se ajunge la astfel de tranzacții, cumpărătorul va fi selectat în funcție de elementele ofertei sale (volumul investițiilor angajate, numărul de locuri de muncă ce vor fi create).

Cea mai des folosită metodă prin care statul își micșorează participația la societăți este vânzarea de acțiuni. Dacă sunt scoase la vânzare pachete de acțiuni mai mari de 33%, trebuie eliberate certificate de obligații bugetare, care să arate situația obligațiilor către buget a societății supuse privatizării. Eliberarea acestor certificate se va face de către Direcțiile Generale ale Finanțelor, instituțiile și organele teritoriale ale ministerelor, autoritățile administrației publice locale.

Societăților supuse privatizării le vor fi acordate mai multe înlesniri. Printre acestea, scutirea totală sau parțială a datoriilor acumulate până la 31 decembrie 2001, poate cea mai importantă.

Guvernul speră că prin noua lege a privatizării va avea posibilitatea de a vinde societățile care generează mari pagube la bugetul de stat. Investitorii așteaptă acum, Legea le oferă șansa de a achiziționa întreprinderi la prețuri accesibile. Mai mult, câțiva investitori aflați în discuții cu APAPS, au întrerupt negocierile și le gândesc acum altfel. În favoarea lor.

GERLINDE KNAP

Săptămâna viitoare, la Sala Sporturilor,

CONFORT INSTAL ȘI PROTECT

În perioada 10-13 aprilie, Camera de Comerț, Industrie și Agricultură a județului Arad va organiza, la Sala Sporturilor, târgul CONFORT INSTAL (specializat în materiale și instrumente de măsură și control pentru instalații în construcții, echipamente de încălzire, instalații electrice și sanitare) și salonul PROTECT (echipamente și servicii pentru protecția muncii, sisteme de pază, protecția mediului).

Vor expune 55 de firme din: Arad (23), București, Timișoara, Cluj, Constanța, Brașov, Buzău, Curtea de Argeș, Piatra Neamț, Satu Mare. Biletul de intrare va costa 5000 de lei iar vizitatorii pot vedea și cumpăra: instalații de încălzire, instalații tehnico-sanitare, instalații electrice, echipamente, aparate pentru protecția mediului, echipamente de lucru.

În fiecare zi vor fi organizate conferințe și demonstrații susținute de către firmele participante. În premieră, în acest an CCIA va organiza concursuri cu premii pentru vizitatori. La acest târg, premiul cel mare va fi un sejur pentru două persoane pe o perioadă de 7 zile în Grecia, în plin sezon.

G. KNAP

În cadrul programului Phare 2000

SE MAI POT DEPUNE PROPUNERI DE PROIECTE

Agenția pentru Dezvoltare Regională a Regiunii V Vest anunță că a fost lansat, de către Delegația Comisiei Europene la București și Ministerul Dezvoltării și Prognozei, un nou apel de propuneri de proiecte în domeniul dezvoltării resurselor umane. Această componentă face parte din programul Phare - Coeziune Economică și Socială, termenul limită pentru depunerea proiectelor fiind 14 iunie 2002.

Bugetul disponibil Regiunii V Vest pentru acest apel este de 310.000 Euro. Activitățile prioritare considerate eligibile pentru finanțare sunt: • Calificarea și recalificarea forței de muncă; • Îmbunătățirea măsurilor active de ocupare; • Promovarea includerii sociale a grupurilor defavorizate.

În cadrul Regiunii V Vest pot fi depuse proiecte mici, cu impact local, cu valori cuprinse între 10.000-50.000 Euro/proiect și care acoperă cel puțin una dintre activitățile eligibile.

Finanțarea nerambursabilă nu va putea depăși 80% din costurile eligibile totale ale proiectului. În acest context, fiecare solicitant trebuie să contribuie cu un aport de cel puțin 20% din costurile totale eligibile ale proiectului, integral în numerar.

Solicitanții eligibili care pot solicita finanțare sunt: Agenții Județene de Ocupare a Forței de Muncă, instituții de educație profesională și de formare profesională continuă și asociații ale furnizorilor de instruire, camere de comerț, sindicate, administrații publice locale și servicii descentralizate ale administrației centrale care au responsabilități în dezvoltarea resurselor umane, universități, organizații patronale, firme private, inspectorate școlare și instituții de cercetare, brokeri pentru ocuparea forței de muncă și alte organizații profit sau non-profit relevante. Se încurajează parteneriatele între aceste instituții.

Plasticul la nivel micro

FORMULA ÎNCEPUTULUI: INIȚIATIVĂ PLUS CURAJ DAR ȘI MULTĂ PRUDENȚĂ

Ce îți trebuie ca să începi o afacere, în domeniul producției? să pleci de la un loc de muncă călduț de la stat și să încerci să trăiești pe propriile picioare? „Inițiativă plus curaj" spune Costel Mrejeu. „Dar și prudență" completează Gheorghe Ponta. Acum doi ani cei doi au creat o micro-întreprindere.

Ponta a lucrat 20 de ani la Arădeanca. „Fabrica mergea în „jos", trebuia să fac ceva, s-o iau pe cont propriu". Lui Mrejeu locul de muncă i-a dispărut pur și simplu odată cu lichidarea Combinatului Chimic. I-a rămas priceperea la mașinile de injectat plastic. Și convingerea că în România se pot face și altceva decât langoși, birturi ori piețe. „Iar comerțul nu mi-a plăcut. Poate că am avut mai multă inițiativă. Nu i-aș spune un strop de nebunie pentru că știam ce vreau să fac". Din cele trei ingrediente: inițiativă, curaj și prudență a rezultat afacerea cu plasticul. Un șopron închiriat și total renovat, trei mașini de injectat mase plastice, două din import la mâna a doua și una adusă de pe la Târgu Mureș și câteva matrițe. „Fiecare matriță înseamnă un tip de produs. Ele sunt esențiale în afacere și în același timp o investiție serioasă la ordinul a zeci de milioane."

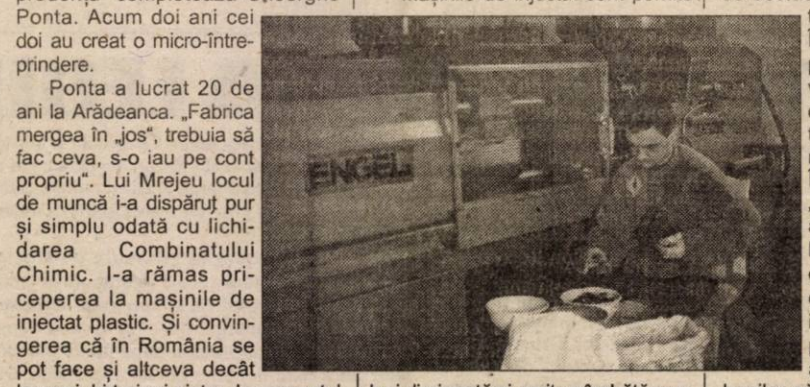

Mașinile de injectat sunt pornite luni dimineață și oprite sâmbătă pentru că „orice pornire înseamnă doar consum și trebuie să drămuim toate pierderile" spune Costel Mrejeu. Ca urmare, cei șase muncitori lucrează în trei schimburi. „Ne dezvoltăm, dar cu pași mărunți. Astăzi economia e ca un nisip mișcător. Blocajul financiar generează un lanț al slăbiciunilor. Nu ne permitem să luăm credite de la bănci pentru că în ziua scadenței nimeni nu te întreabă de ce faci parte din lanț. Îți cer pur și simplu banii." Nici partenerul de afaceri, sing. Gheorghe Ponta nu crede că un credit bancar merită riscul. „Piața de desfacere e fluctuantă. Într-o lună vinzi mult în alta puțin. Dacă comercianții vând bine vindem și noi dacă nu, nu. Ori un credit trebuie returnat. Și acest risc nu ni-l putem asuma." În plus, adaugă Mrejeu „materia primă o plătim anticipat iar pentru marfa livrată suntem bucuroși dacă încasăm banii la 30 de zile." În rest taxe, impozite care trebuie plătite. „Parcă de multe ori așteptăm ca în schimbul banilor să primim ceva. Nu așteptăm milă dar..."

Conform sistemului de clasificare a societăților comerciale al Camerei de Comerț și Industrie, o micro-întreprindere are până la 9 încadrați. În Arad există peste o mie de astfel de afaceri. Fiecare nu reprezintă prea mult. Toate la un loc reprezintă însă mii de locuri de muncă adevărate.

DORU SAVA
Foto: ONORIU FELEA

Pentru că e în interesul UTA-ei

MARIN LUPAȘ VORBEȘTE DE O NEÎNȚELEGERE

Revenim astăzi pe marginea relației FC UTA-CLM Arad, după episodul din ultima ședință a Consiliului Local Municipal, de joi după-amiază. Spuneam ieri, că cineva minte în această relație. În primă fază, președintelui UTA-ei, Marin Lupaș, i s-a părut că e vorba de o diversiune după ce s-a asigurat în prealabil că nu e vorba de o păcăleală. Punând interesul echipei mai presus de vorbe, Marin Lupaș ne-a declarat ieri: **„Mă voi abține să mai spun ceva despre episodul de joi, din CLM. Orice declarație se poate întoarce împotriva clubului. L-am sunat pe domnul primar și am căzut de acord că la mijloc e vorba de o neînțelegere."**

Dl. Lupaș ne-a mai spus că următoarea întâlnire FC UTA - oficialități locale va avea loc luni. Chestionat de zvonul care circulă prin oraș că FC UTA va primi în administrare ștrandul, într-o formă sau alta, Marin Lupaș ne-a mărturisit: **„Am auzit și noi de varianta cu Ștrandul. Problema e că pe noi ne interesează un ajutor urgent să ieșim din criză. Probabil, societatea comercială se va realiza în 2-3 luni și-atunci se vor face bani pentru UTA. Dar pe noi ne arde acum. După 20 aprilie nu mai avem soluții financiare de nici un fel, vom fi în marele pericol de a ne retrage din campionat."**

Așadar, zilele par numărate pentru FC UTA, în timp ce aleșii noștri o tot plimbă „de la Ana la Caiafa", dar sunt tare supărăcioși când presa ori galeria îi critică. Nu-și dau seama că atunci când vor face ceva concret pentru UTA - pot acest lucru, având și exemplul altor județe - vor culege roadele. Dar vom ajunge oare noi să consemnăm această clipă?

DANIEL SCRIDON

☛ Se face cunoscut celor interesați că, începând cu data de 8 aprilie a.c. se organizează Cupa Primăverii la Șah - ediția 2002, competiție devenită tradițională în orașul nostru.

Competiția este deschisă pentru toți amatorii de șah din județ, indiferent de categorie, inclusiv școlarilor. Pentru primii clasați și separat pentru școlari, se vor acorda premii.

Ședința tehnică va avea loc în ziua de luni, 08.04.2002, la ora 17, la sediul Casei de Ajutor Reciproc a Pensionarilor din Arad, Piața A. Iancu nr. 21, et. 1, în curte.

☛ Recent s-a încheiat Campionatul Național Masculin de Șah, faza optimi de finală. Au luat parte 12 jucători. Pe primele locuri au terminat următorii: Parasca Claudiu- cu 9 puncte, Șerban Dumitru și Câmpean Alin cu câte 8,5 puncte. Au obținut notă de categoria I primii trei clasați și categoria a II-a jucătorii Darazs Tibor și Gheorghiu Gabriel.

În prezent se desfășoară Campionatul Național Individual Masculin, ediția 2002, faza sferturi de finală. La jumătatea concursului conduc jucătorii Rujan Rodel și Jitea Gherasie, cu câte 4 puncte din 5 posibile.

Asociația Județeană de Șah
Ing. Tiberiu Grozescu

DIVIZIONARELE C ARĂDENE, ÎN CĂUTARE DE PUNCTE ALBE PENTRU ZILE NEGRE

Am ajuns și în fața rundei cu numărul 20 în eșalonul trei al fotbalului românesc. În seria a VI-a care ne interesează pe noi, doar West Petrom Pecica și, cu indulgență, Tricotaje Ineu au emoții. Celelalte două reprezentante, Telecom și A.C.U., sunt cu gândul doar la banii pe prima de joc și, poate, la vacanța de vară. Dar să vedem ce și cum va fi în această etapă.

West Petrom Pecica - Inter Petrila

După „gura de oxigen" luată în derby-ul de la Ineu, „petroliștii" pecicani trebuie să învingă pe „rivala" din lupta pentru evitarea retrogradării, Inter Petrila. „Minerii" din Vale vin după un neașteptat semi-eșec pe teren propriu, care i-a aruncat la un dezastruos - 11 „la adevăr", dar știu că orice punct câștigat la Pecica e dublu în lupta supraviețuirii. De partea cealaltă, elevii lui Roșca și Țamboi vor să cedeze „lanterna" după meciul de sâmbătă.

Formația probabilă a pecicanilor este: Grozav - Cioară, Iova, G. Radu, Sighete - Sârbuț, Ponta, V. Fritea, Anca - Nădăban, Corsenti.

A.C.U. Arad - Minerul Lupeni

Acest meci îl putem cataloga drept o finală pentru locul 3. E adevărat, loc care nu se premiază. Echipa pregătită de Marcel Coraș a jucat bine la Certej, dar a pierdut, în timp ce Minerul Lupeni i-a „băgat" rău de tot în ședință pe „ceferiștii" din Simeria. Dacă ar fi să pariem pe acest meci, am merge doar pe „unu solist", deoarece, A.C.U. nu e prea damică pe teren propriu.

Un „11" de început pentru echipa studențească ar putea fi: Rusu - Chirilă, Oprean, Rus - Vizitiu, Varga, Aslău, Bâgu - L. Paul, Pavel, C. Roșca.

Metalurgistul Cugir - Tricotaje Ineu

La Cugir se întâlnesc două formații ce nu stau nici preaprea, dar nici foarte -foarte. Gazdele, la -6 „la adevăr" nu au voie să facă nici un pas greșit acasă, dacă nu vor să intre-n horă. Nou promovata Tricotaje Ineu oscilează în evoluții. După ce au învins Corvinul pe propriul teren, ineuanii s-au încurcat în fața con-județenei, West Petrom. Acum, la -4, „la adevăr", orice punct de-afară e mană-cerească pentru Sandu Gaica și compania.

Tricotaje ar putea alinia următoarea „garnitură" de start: Dulhaz - Jurcă, Pap, Toduța - Herman, Abrudean, Boloș, Georgiu, Muntean - Balaci, Pantea.

Soda Ocna Mureș - FC Telecom Arad

Dacă vor să mai bage ceva bani în buzunare, „telefoniștii" antrenorului-jucător, Marius Grad, nu au decât să meargă la Ocna Mureș, să joace degajat, că cine știe... Gazdele au însă nevoie de victorie, paradoxal, cu cifra zero din dreptul adevărului. Dar cele șase puncte penalizare pentru „blatul" cu Certej, cântăresc greu în balanța din clasament. Practic, sunt la doar cinci puncte de un loc retrogradant, așa că, Soda ar trebui să își ia toate măsurile pentru a învinge.

Pentru asta mai trebuie să fie de-acord și următorii posibili jucători „telefoniști": Sabău - Toma, Barna, Grad, Szellelky - Oprescu, I. Arman, Corinda, Militaru - N. Mitu, Ardelean.

DANIEL SCRIDON

Fotbal - Divizia D

UNIVERSITATEA ARAD - ARMONIA INEU 2-2 (0-1)

Un minut i-a despărțit pe jucătorii de la Armonia Ineu să plece cu trei puncte prețioase acasă. După o primă repriză mai „săracă" în faze demne de consemnat și dominată de oaspeți, echipa gazdă a reușit să revină în partea secundă a întâlnirii și să restabilească egalitatea, când nimeni nu s-a mai așteptat. Abia în minutul 14 avem de-a face cu o ocazie mai răsărită. Aceasta aparține vizitatorilor, mai precis lui E. Păcurar, care șutează bine din 7 m, însă puțin peste. După douăzeci de minute „cade" și golul. De la mijlocul terenului, Avram ia o acțiune pe cont propriu ce se concretizează cu un gol, 0-1. Până la pauză am mai notat șutul lui Roșca din 20 m, puțin pe lângă spațiul porții.

Al doilea mitan a fost mai animat decât precedentul. Gazdele înscriu în min. 58 un gol, însă anulat de „centralul" Rotaru pe motiv de offsaid. La un minut după, E. Păcurar profită de o neatenție a lui Miheț și mărește avantajul pentru echipa sa, 0-2. O altă ocazie periculoasă i-a aparținut lui Pocaznoi care execută bine o lovitură liberă de 16 m, însă mingea nu vrea să intre în poartă. În min. 77, un fundaș al Armoniei comite hent și se acordă lovitură de pedeapsă, transformată de Mogoșanu, 1-2. Tot acesta restabilește egalitatea în min. 89, profitând de o bâlbâială a defensivei adverse, 2-2.

Formații: Universitatea: Zaharia - Raicu, Miheț, Degetar, Lădău, Burlan, Holiartoc, Andea, Clepe, Roșca, Pocaznoi. **Au mai jucat:** Birău, Mogoșanu, Ocanovici, Chetronie. **Antrenor:** Gabi Birău. **Armonia:** Feieș - Holm, Fărcuța, Nica, Avram, Blidar, Seceleanu, Păcurar, Bun, Drida, Bocica. **Au mai jucat:** Fofiu, Moraru, A. Păcurar. **Antrenor:** Dan Dumitrescu

Au arbitrat bine: Marian Rotaru - centru, ajutat de Mircea Bondar și Marcel Vida - asistenți. **Observator AJF:** Cornel Zăhoi

La **juniori:** 3-0 (f.j.)

ADELA CIOLOCOI

Cupa Davis

ROMÂNIA - AUSTRIA 2-0

La Sala Sporturilor din Constanța a început ieri meciul dintre România și Austria, contând pentru turul secund al Grupei I a Zonei Euro-Africane, din cadrul Cupei Davis la tenis de câmp. Confruntarea a programat primele partide de simplu, încheiate cu următoarele rezultate: Andrei Pavel - Jurgen Melzer 6-1; 6-2; 6-4 și Adrian Voinea - Stefan Koubek 3-6; 7-5; 6-3; 6-1. Astăzi se dispută jocul de dublu dintre Andrei Pavel, Gabriel Trifu, de o parte și Alexander Peya, Julian Knowle, de cealaltă parte. Duminică sunt prevăzute să aibă loc ultimele jocuri de simplu: Andrei Pavel - Stefan Koubek și Adrian Voinea - Jurgen Melzer.

A. H.

DE IERI, CLAUDIU TRIPA E TĂTIC!

Mare bucurie în familia tânărului arbitru divizionar C, Claudiu Tripa. Motivul nu este altul decât venirea pe lume a primului copil, Eric. Felicitări proaspeților părinți și multă sănătate băiețelului, din partea colegilor divizionari arădeni.

CROSUL PRIMĂVERII LA ATLETISM

În organizarea Asociației Județene de Atletism a ISJ Arad și a Academiei Olimpice, filiala Arad, s-a desfășurat ieri pe stadionul Gloria Crosul Primăverii la atletism, faza județeană. Au participat tineri sportivi de la școli generale și licee, atât din mediul urban cât și județean. Competiția a avut drept scop desemnarea a doi atleți de la fiecare categorie, care să reprezinte orașul nostru la faza finală ce va avea loc la Buzău pentru mediul urban și la Pitești pentru cel rural, ambele în data de 27 aprilie. Îmbucurător rămâne faptul că la startul fiecărei probe s-au aliniat aproximativ 25 de sportivi, fiecare reușind să încheie cursa în funcție de timpul acordat pregătirii. Vă prezentăm cei doi finaliști de la fiecare categorie.

FETE

*** Mediul rural, 11-12 ani, (1000m):** 1. Andreia Agape (Vladimirescu); 2. Flavia Borteș („Sf. Ana" Sântana).

*** Mediul urban, 11-12 ani, (1000m):** 1. Giorgiana Magda (Șc. Gen. nr.1); 2. Loredana Magda (Șc. Gen. nr. 1).

*** Mediul rural, 13-14 ani, (1200m):** 1. Claudia Măduța (Pecica); 2. Claudia Buda (Almaș).

*** Mediul urban, 13-14 ani (1200m):** 1. Gabriela Miculiță („Ghiba Birta"); 2. Melinda Terék (Ineu).

*** Mediul urban și rural, 15-18 ani, (900m):** 1. Loredana Sandu (LPS Arad); 2. Anca Popovici („Moise Nicoară").

BĂIEȚI

*** Mediul rural, 11-12 ani, (1200m):** 1. Ovidiu Cichidean („Sf. Ana" Sântana); 2. Viorel Filip (Șepreuș).

*** Mediul urban, 11-12 ani, (1200m):** 1. Roland Bogdan (Șc. Gen. nr. 1); 2. Alexandru Don (Curtici).

*** Mediul rural, 13-14 ani, (1500m):** 1. Emanuel Botea („Sf. Ana" Sântana); 2. Viorel Budin (Vladimirescu).

*** Mediul urban, 13-14 ani, (1500m):** 1. Raul Manda (Șc. Gen. nr. 13); 2. Florin Orașanu (Șc. Gen. nr. 6).

*** Mediul urban și rural, 15-18 ani, (1600m):** 1. Constantin Mânerău (LPS Arad); 2. Marcel Curt (Curtici).

La finele competiției s-au acordat primilor trei sportivi diplome și tricouri învingătorilor.

ADELA C.

Fotbal - Divizia A

În acest weekend, etapa cu numărul XX a Diviziei A de fotbal programează următoarele confruntări, după cum urmează: **astăzi:** Oțelul Galați - Steaua (ora 16, **PRO TV**), FC Argeș - Gloria Bistrița (ora 17), FC Brașov - Universitatea Craiova (ora 17), Ceahlăul Piatra Neamț - FCM Bacău (ora 17), UM Timișoara - Sportul Studențesc (ora 17), Dinamo - Farul Constanța (ora 17, **TVR 1**); **mâine:** Petrolul Ploiești - FC Național (ora 15, **PRO TV**), Rapid - Astra Ploiești (ora 20,45, **TVR 1**).

Tenis de masă

DANA DODEAN A TRIUMFAT ÎN GERMANIA

La Betzingen, în Germania, Dana Dodean (CSM Arad PAB) a câștigat împreună cu Cristian Grigore (Constanța) un concurs internațional de tenis de masă pentru sportivi până la 18 ani în proba de dublu mixt. Pe echipe, sub culorile României, Dana a ocupat locul 2 alături de Eliza Samara și Cristina Marin, ambele din Constanța. În proba de simplu, Dana Dodean a acces până în faza sferturilor de finală. Fratele ei, Adrian Dodean, de la același club, a fost eliminat în sferturi, în cele trei probe la care a participat - pe echipe, la simplu de către favoritul numărul unu și la dublu mixt de... Dana Dodean și Cristian Grigore. Antrenorul sportivilor, prezent la rândul lui în Germania, este Valentin Dobai.

La Campionatul European de tenis de masă de la Zagreb, cuplurile Mihaela Șteff - Tamara Boros (Croația) și Adriana Năstase - Ana Gogoriță au ajuns deja în faza optimilor de finală. Cu excepția Anei Gogoriță - eliminată în turul II - celelalte două arădence, Șteff și Năstase, s-au calificat între primele 16 sportive ale Continentului și în proba de simplu, obținând rezultatele: Adriana Năstase - Svetlana Ganina (Rusia) 1-4, Mihaela Șteff - Eva Odorova (Slovenia) 4-0.

Apoi, în sferturi: Mihaela Șteff - Csilla Batorfi (Ungaria) 3-4.

A. H.

SÂMBĂTĂ, 6 APRILIE 2002

TVR 1

7,00 Ceasul deșteptător
8,00 Desene animate
8,50 Garajul lui Ziggy
10,20 Necazuri de puștoaică - s.
11,10 Auto Club
11,55 O vedetă... populară
12,45 Debut 50 Plus
13,00 Tenis: România - Austria în Cupa Davis. În timpul transmisiunii: Jurnalul de prânz
15,00 Ora G
16,00 Teleenciclopedia
17,00 Fotbal: Dinamo București - Farul Constanța, meci din etapa a 20-a din Divizia A
19,00 Muzica e viața mea!
20,00 Jurnal. Meteo. Sport
20,25 Agenda europeană
20,30 Curat Caragiale! Parol!
20,35 Surprize, surprize
23,05 Jurnalul de noapte
(●) 23,20 Titanii - s.
0,10 Evadarea - comedie, SUA, 1999
2,05 Jurnal - rel.
2,35 Curat Caragiale! Parol! - rel.
2,40 Teleenciclopedia - rel.
3,40 Fotbal - rel.
5,20 Puncte cardinale - rel.
5,50 Ceasul deșteptător - rel.

TVR 2

7,50 Remix - rel.
8,50 Camera de gardă - rel.
9,40 Reforma la bani mărunți - rel.
10,10 Desene animate - rel.
11,00 Lumea lui Chiț-Chiț
11,45 Flipper și Lopaka - s.
12,10 Piatra magică - s.
12,40 Arta apărării
13,10 Arca lui Noe
13,40 Atlas
14,10 Planeta singuratică
15,00 Știri
15,05 Un bărbat de succes - s.
15,35 Bărbați, la cratiță!
16,35 Fețe
16,40 Andromeda - s.
17,20 Gata cu fumurile!
17,25 Sabrina, vrăjitoarea adolescentă - s.
17,55 Știri
18,00 Știri regionale
18,15 Gratzy Informatoru' - revista presei săptămânale
18,20 În prelungiri
19,15 Trasee bănățene
19,30 Noi@tvrtimisoara.ro
20,30 Angelo, îngerul păzitor - dramă, Italia, 2001 (I)
22,05 Știri
22,10 Ce nemaipomenit! - s.
22,40 În plină acțiune - s.
(▲) 23,30 Despre viață și sex
0,15 Bon Jovi - doc.
(●) 1,05 Când mergi până la capăt - dramă, SUA

PRO TV

7,30 Desene animate
9,00 Apărătorii planetei - s.
9,20 Desene animate
10,00 Gașca din Malibú - s.
10,30 Promotor
11,00 Magazin Liga Campionilor
12,00 Răzbunare fără limite - s.
12,55 Știrile Pro TV
13,00 Dădacă la șase ani - s.
13,30 Prietenii tăi - s.
14,00 Buffy, spaima vampirilor - s.
15,00 Live Music Maker - Muzică pe bune - s.
15,30 Bucătăria lui Radu
16,00 Fotbal Divizia A: Oțelul - Steaua, prima repriză live
16,45 Gillette
17,00 Fotbal Divizia A: Oțelul - Steaua - repriza a II-a - live
18,00 Lanțul slăbiciunilor cu Andrei Gheorghe
19,00 Știrile Pro TV
* Sport
* Vremea
20,00 Din junglă în junglă - comedie/acțiune, SUA, 1997
22,00 Ally McBeal - s.
23,00 Marcă înregistrată cu Andi Moisescu
(▲) 23,30 Totul despre sex - s.

TV ACASĂ

7,00 Povești adevărate
7,30 Cavalerii Tir Na Nog - s.
(●) 8,00 Amor de cățel - s. rel.
9,00 La-mă acasă - rel.
9,30 Îngerașul - s.
11,45 Căsuța poveștilor
12,15 Dragoste și putere - s., rel.
12,40 Salomé - s., rel.
13,40 Micuțele doamne - s.
15,00 Muzica de Acasă
15,30 Din viață - reportaje explozive realizate de Ruxandra Săraru
16,00 Femei înșelate - ultimul episod
(●) 17,30 Amor de cățel - s.
18,30 Nord și Sud - s.
19,30 Povești adevărate
20,00 Intrusa - s.
22,30 Mariu - s.
23,20 Jake și Grăsanul - s.
0,10 Povești adevărate - rel.
0,40 Chef de chef - rel.
1,40 Nord și Sud - s., rel.
2,30 Intrusa - s., rel.
5,00 Acasă la români, cântă-mi lăutare! - rel.
6,00 La-mă acasă - rel.

HBO

6,00 În transă - suspans, SUA, 1999
7,35 Eroi de fiecare zi - dramă, SUA, 1995
9,10 Totul pentru Celtics - comedie, SUA, 1996
10,40 Dosarele Y - s.
11,10 Annie - comedie, SUA, 1999
12,45 Bowfinger - comedie, SUA, 1999
14,20 Ultima cursă - acțiune, SUA, 2001
16,00 Pe platourile de filmare
16,30 Asfalt - acțiune, Spania, 1999
18,05 Avocat și victimă - suspans, SUA, 1998
20,00 Ultimul joc - dramă, SUA, 1999
22,15 Sub pământ s.r.l. - s.
23,15 Crime în vis - horror, SUA, 1999
0,55 American History X - dramă, SUA, 1998

PRIMA TV

7,00 Luna sălbatică - s. rel.
8,00 Desene animate
10,00 Să fii sănătos! - emis. medicală
11,00 Sport Magazin
14,00 Motor
14,30 Exploziv
15,00 www. primatv.ro
15,30 Viper - s.
16,30 Luna sălbatică - s.
17,30 M.A.S.H. - s.
18,00 Focus
19,00 Camera de râs
19,30 Real TV
20,00 Vrei să miliardar?
21,00 Banc-Show
23,30 M. A. S. H. - s., rel.
0,00 Viper - s.
1,00 Film erotic
2,30 Focus - rel.

TELE 7 ABC

7,35 Știri
7,50 Videoclipuri
10,00 Documentar - rel.
11,00 Apel: crima - s. rel.
12,00 Cântece populare
12,30 Cinetour
13,00 Emisiune sportivă
13,30 Melodii, melodii
14,00 Siberiada - dramă, URSS, 1979 - rel.
16,00 Club ABC
17,00 Documentar
17,30 Apel: crima - s.
18,30 Telejurnal
19,00 Documentar
19,30 Concert
20,30 Siberiada - dramă, URSS, 1979 (II)
22,20 Cinetour
23,00 Documentar
23,30 Știri
23,45 Club ABC
0,40 Videoclipuri

ANTENA 1 – TV ARAD

7,00 Ispita - s. rel.
8,00 Știri TVA - rel.
8,30 Un început nou
9,00 Păstorul cel bun
9,30 Lumea mare a celor mici
10,00 Casa de piatră
10,30 Roata de rezervă
11,00 BIT - emisiune de informatică cu Codruț Pânzaru
11,30 Medicul de gardă - emisiune medicală
12,30 Calea misterelor - s.
13,30 Turneul Internațional de Box „Centura de Aur", semifinale (în direct de la Sala Polivalentă)
16,00 Misiune imposibilă - s
17,00 Laguna albastră - romantic, SUA
19,00 Observator
* Sport
* Meteo
19,40 Săptămâna financiară - emisiune realizată de Gabriela Vrânceanu - Firea
20,00 Divertis
21,00 Teroare în Boston - acțiune, SUA
23,30 Fotbal din Primera Division: Atlethic Bilbao - Barcelona (înregistrare)
1,30 Laguna albastră - f. rel.
3,30 Observator
4,00 Calea misterelor - rel.

TV RCS

8,30 Desene animate
9,30 Un munte de curaj - f.
11,00 Știrile RCS - rel.
11,45 Radical Power - doc.
12,15 Trei destine - s.
13,00 Videoclipuri
13,10 Câini și pisici - doc.
13,40 Hit squad - comed.
14,00 Știri - rel.
14,35 Dedicații muzicale
14,45 Frumusețe și stil
15,00 Frontiera live - rel.
16,30 O altfel de lume - divertisment
17,00 Trei destine - s.
17,45 Provocările tehnologiei - doc.
18,15 Știri RCS
19,00 Mod de viață
19,40 Desert speaks - doc.
20,00 Show cu ecou
22,00 Știrile RCS
22,35 Inelul morții film
(▲) 24,00 Erotica

RADIO EUROPA FM (89,3 MHz)

6,00-10,00 O dimineață de milioane cu Dan Creța (8,00 Jurnalul de dimineață); 10,00 Turul României cu C. Stănciulescu; 12,00 Ora de film; 13,00 Jurnalul de prânz; 14,00 După-amiaza de weekend cu R. Constantinescu; 16,00 Europa top-hit cu Denis Ciulinaru; 18,00 Jurnalul de seară; 18,30 Discuri pe bandă cu Cristi Preda; 23,00 Europa lângă tine

RADIO PRO FM (92,1 MHz)

7,00 - 10,00 TOATĂ LUMEA PRO FM - cu Cătălin Lăpușcă; **10,00 - 11,00 CINÉ-VERITÉ** - cu Ada Rosetti; **11,00 - 14,00 CHEFACI ÎN WEEKEND** - cu Vali Bărbulescu; **14,00 - 16,00 TOP 30 AIRPLAY PRO FM** - cu Cristi Schnebli; **16,00 - 19,00 PRO FM PARTY LINE** - cu Mihai Gurei; **19,00 - 22,00 281.976** - cu Cătălin Lăpușcă; **22,00 - 23,00 DECADANCE** - cu DJ Mike; **23,00 - 3,00 HOT PARTY MIX**

RADIO ARAD & RADIO CONTACT (99,1 MHZ)

6,00 Super weekend; 8,00 Dimineață de weekend; 10,00 Radio Vocea Speranței; 11,00 Fabrica de hituri; 12,00 Super 50; 15,00 Sună la Sorin; 18,30 Contact Film; 19,00 Romanian Top 100; 21,00 Seară de weekend; 22,00 Până mâine dimineață

RADIO TIMIȘOARA

6,00 Ceasurile dimineții; 8,00 Muzică populară cu dedicații; 10,00 Pop matineu; 11,00 Actualități, muzică sport; 13,00 Emisiune în lb. germană; 14,00 Emisiune în lb. maghiară; 15,00 Emisiune în lb. sârbă; 16,00 Actualitatea în 60 de minute; 17,00 Jurnal în culori; 17,05 Viața literară; 17,30 Românii de peste mări; 18,00 Pe undele Europei; 19,00 Radiojurnal; 19,15 Balul de sâmbăta seara; 20,50 Călătorie în lumea poveștilor; 21,00 Sâmbăta sportivă. Știri: 6; 6:50; 7,50; 10,55; 12,50; 16; 18; 21; 21,50. Radio Jurnal: 7; 19

RADIO SEBIȘ

6,00 Mai puține vorbe, mai multă muzică - (p); 9,00 Floarea din grădină - muzică populară; 10,00 Weekend show 21: 12,00 România top 100; 15,00 Cântă-mi, lăutare! - muzică populară și dedicații; 16,00 Muzica ta; 19,00 Sus, paharul, fiecare! - muzică populară și dedicații; 20,00 Petreceți cu „21"; 22,00 House Nation - (p); 23,00 Party all the night - (p)

Redacția Adevărul nu își asumă răspunderea pentru modificările ulterioare intervenite în programele Radio - TV

DUMINICĂ, 7 APRILIE 2002

TVR 1

7,00 Universul credinței
9,00 Desene animate
9,45 Grădinița de duminică
10,30 Viața satului
12,00 Tezaur folcloric
13,00 Tenis: România - Austria în Cupa Davis
14,00 Jurlanul de prânz
17,00 Spectacolul lumii văzut de Ioan Grigorescu
17,30 Bravo, bravissimo!
19,00 Deștept și bogat
20,00 Jurnal. Meteo. Sport
20,35 Curat Caragiale! Parol!
20,40 Fotbal: Rapid București - Astra Ploiești
22,40 Jurnalul de noapte
22,55 Primăvara ta - concert extraordinar în Piața Constituției
0,30 Bravo, bravissimo! - rel.
2,00 Jurnal - rel.
2,35 Curat Caragiale! Parol! - rel.
2,40 Tezaur folcloric - rel.
3,40 Fotbal
5,15 Auto Club - rel.
6,00 Deștept și bogat - rel.

TVR 2

7,30 Piatra magică - s. rel.
8,00 Flipper și Lopaka - s. rel.
8,30 Tradiții
9,00 Medalion de interpret
9,30 Ferma
10,30 Cronici votive
11,00 Prietenii lui Piticot
11,45 Flipper și Lopaka - s.
12,10 Piatra magică - s.
12,40 Gata cu fumurile!
12,45 Wishbone - s.
13,15 Paradisul de lângă noi
13,45 Aleea cu ghimpi
14,05 Splendorile naturii
15,00 Știri
15,05 Un bărbat de succes - s.
15,35 Corpul uman la microscop
16,20 Andromeda - s.
17,00 Rugby: Italia - Anglia, în Tumeul celor 6 Națiuni
18,00 Locuri cu povești
18,30 Din aproape în aproape
19,00 Debut 50 plus
(●) 20,00 O maimuță grozavă - comedie, Canada/ SUA, 2000
21,30 Știri
21,35 Ce nemaipomenit - s.
22,05 Minutul 91
23,40 Planeta singuratică - rel.

PRO TV

7,00 Desene animate
8,20 Domnița cu zulufi - d.a.
9,20 Apărătorii planetei - s.
9,40 Superman - d.a.
10,00 Sylvester și Tweety - d.a.
10,30 Gașca din Malibú - s.
11,00 Parte de carte - talk-show
12,00 Profeții despre trecut cu Silviu Brucan
12,55 Știrile Pro TV
(●) 13,00 Din junglă în junglă - f. rel.
15,00 Fotbal Divizia A - Petrolul - Național - live
17,00 Marcă înregistrată - rel.
17,30 Pro TV Magazin
18,00 Lanțul slăbiciunilor
19,00 Știrile Pro TV
* Sport * Vremea
20,00 Vacanța Mare
(●) 21,00 Răscumpărarea - thriller/dramă, SUA, 1996
23,15 Procesul etapei cu Ovidiu Ioanițoaia
2,30 Fotbal Divizia A - Petrolul - Național - rel.
4,15 Fotbal Divizia A - Oțelul - Steaua - rel.
6,00 Parte de carte

TV ACASĂ

7,00 Povești adevărate - rel.
7,30 Căsuța poveștilor - rel.
(●) 8,00 Amor de cățel - s. rel.
9,00 Cavalerii din Tir Na Nog - s.
9,30 Îngerașul - s.
11,45 Femei înșelate - s. rel.
13,10 Mariu - s. rel.
14,00 Jake și Grăsanul - s. rel.
14,45 Al zecelea regat - primul episod
15,30 La casa de vis
16,00 La-mă acasă!
16,30 Petrecerea - Îndrăgostiți în bucătărie
(●) 17,30 Amor de cățel - s.
* Petrecerea (1)
18,30 Eco Moda - s.
* Petrecerea (2)
19,30 Povești adevărate
* Vremea de Acasă
* Petrecerea (3)
20,00 Intrusa - s.
* Petrecerea (4)
20,45 Intrusa - s.
21,30 Petrecerea
22,30 Mariu - s.
23,20 Povești adevărate - rel.
* Vremea de Acasă
23,50 Sânge din sângele meu - s.
0,25 Muzica de acasă, muzica nopții - rel.

HBO

6,00 Gemenii - comedie neagră, SUA, 1997
7,45 Dragoste de cowboy - western, SUA, 1998
9,40 Câinele meu, Skip - aventuri, SUA, 2000
11,20 Primul submarin - acțiune, SUA, 1999
13,00 Adopția - dramă, SUA, 1999
14,30 O singură noapte - dragoste, SUA, 2000
16,05 Elizabeth - dramă, Marea Britanie, 1998
18,10 Gata de luptă - comedie, SUA, 2000
20,00 Cum de s-a înecat Mona? - comedie neagră, SUA, 2000
21,40 American Beauty - dramă, SUA, 1999
23,40 Regula jocului - dramă, SUA, 2000
1,45 Povestirile dnei Chatterley - s.

PRIMA TV

7,00 Tradițiile românilor
7,30 www.primatv
8,00 Des. animate
10,30 HIT 40. Top muzical
11,30 Filmul și televiziunea
12,00 Special
13,30 Levintza prezintă
14,00 Comancheros - western, SUA, 1961
16,00 Cronica cârcotașilor - rel.
17,00 Copiii spun lucruri trăsnite - rel.
18,00 Focus
19,00 Camera de râs
19,30 Real TV
20,00 Vrei să fii miliardar?
21,00 Obiectiv
21,25 Andografia zilei
22,00 Glasul inimii - dramă, SUA, 1990
0,00 Camera de râs - rel.
0,30 Levintza prezintă - rel.

TELE 7 ABC

7,35 Știri
7,50 Videoclipuri
10,00 Documentar
11,00 Apel: Crima - s. rel.
12,00 Cinetour - rel.
12,30 Club ABC - rel.
13,30 Melodii, melodii
14,00 Siberiada - dramă, URSS, 1979 (I)
16,00 Cântece populare
17,00 Documentar
17,30 Apel: crima - s.
18,30 Telejurnal
19,00 Documentar
19,30 Concert
20,30 Duminică la ora 6 - dramă, România, 1969
22,30 Loto. Pariul Trio. Bingo
23,00 Documentar
23,30 Știri. Sinteza zilei
23,45 Cântece populare

ANTENA 1 – TV ARAD

7,00 Muzică populară
7,30 Viața spirituală - rel.
8,00 7 zile TVA - retrospectiva știrilor locale
9,00 Vocea speranței
10,00 Animax - d.a.
11,00 Turneul Internațional de Box „Centura de aur": finale
14,00 Teroare în Boston - rel.
16,00 Alamo - western, SUA, 1960
18,30 7 zile (retrospectiva săptămânii)
19,00 Observator
* Sport
* Meteo
19,30 Academia vedetelor
(●) 22,00 Sărutul lui Iuda - thriller, SUA
(●) 23,30 Alamo - f. rel.
2,00 Zile din viața noastră - 2 ep.
4,00 Observator
4,30 Turneul de Box - rel.

TV RCS

9,00 Desene animate
9,30 Program religios
10,00 Desert speaks - doc.
10,30 Universul copiilor
11,00 Știrile RCS - rel.
11,45 Videoclipuri
12,00 Em. Generația mea - divertisment
13,00 Life magazin
14,30 Ciudat și bogat - film
16,00 Videoclipuri
16,15 Show cu ecou - rel.
18,15 Retrospectiva 7 x 7
19,30 Șoapte care prevestesc moartea - film
21,00 Mod de viață - rel.
21,40 Hit Squad - comedie
22,10 Videoclipuri
22,35 Ghinionistul - film
(■) 24,00 Erotica

Redacția Adevărul nu își asumă răspunderea pentru modificările ulterioare intervenite în programele Radio - TV

MINISTERUL FINANȚELOR PUBLICE
D.G.F.P. ARAD
ADMINISTRAȚIA FINANȚELOR PUBLICE LIPOVA

ANUNȚĂ

În temeiul art. 53, 55 din O.G. 11/1996 privind executarea creanțelor bugetare, aprobată prin L. 108/1996, vânzarea prin licitație publică în data de 18.04.2002, orele 10,00, la sediul Administrației Finanțelor Publice a orașului Lipova, str. N. Bălcescu nr. 5, a următoarelor cantități de vin din producție proprie a debitorului S.C.P.V.V. Miniș.

● **Cabernet Sauvignon producția anului 1978**. Vor fi scoase la licitație 500 de sticle la prețul de 700.000 lei sticla.

● **Roșu de Miniș** producția anului 1973. Vor fi scoase la licitație 300 de sticle la prețul de 1.000.000 lei sticla.

● **Cadarcă producția anului 1983**. Vor fi scoase la licitație 800 de sticle la prețul de 500.000 lei sticla.

● **Burgund producția anului 1983**. Vor fi scoase la licitație 800 de sticle la prețul de 500.000 lei sticla.

● **Merlot producția anului 1982**. Vor fi scoase la licitație 1000 de sticle la prețul de 600.000 lei sticla.

● **Merlot producția anului 1983**. Vor fi scoase la licitație 500 de sticle la prețul de 500.000 lei sticla.

Păstrarea cantității de vin scoasă la licitație s-a făcut în vinoteca societății. Prețurile nu includ T.V.A. și accize.

Informații suplimentare la telefon 057/562597, sau la sediul Administrației Finanțelor Publice a orașului Lipova.

(2366067)

ABONEAZĂ-TE LA ADEVĂRUL

PENTRU ABONAȚI, ZIARUL COSTĂ DOAR 2400 LEI

Pentru luna mai, prețul abonamentului este de 60.000 lei

Se pot face abonamente și pe trei luni, șase luni și un an, abonații nefiind afectați de majorările de preț ulterioare.

Cititorii care doresc să se aboneze la cotidianul „Adevărul" și întâmpină dificultăți în contractarea abonamentelor sunt rugați să sune zilnic, între orele 8-16, la Oficiul Județean de Poștă Arad (tel. 230.850) sau la redacția ziarului nostru (tel. 281.797).

ANIVERSĂRI

La aniversarea majoratului pentru **BEA ȚERIGAR**, trandafiri roșii, sănătate, „LA MULȚI ANI!" baftă la EXAMENE, din partea celor dragi. Mami și tati. (9679)

Pentru cea mai scumpă mamă, „LA MULȚI ANI!". Liviu și Bogdan. (9702)

MATRIMONIALE

AGENȚIE MATRIMONIALĂ caută doamne, vârsta 18-25 ani, pentru ITALIA, SLOVENIA, AUSTRIA. Telefon 094.669.376. (8877)

VÂNZĂRI APARTAMENTE O CAMERĂ

Vând garsonieră confort III, aproape de Fortuna, renovată și mobilată, preț 2.200 Euro. Telefon 092.459.403. (9361)

Vând urgent garsonieră + 1 cameră în Grădiște, bloc Sere, str. Comunarzilor. Informații bloc Sere, ap. 50, et. II. (9732)

VÂNZĂRI APARTAMENTE DOUĂ CAMERE

Vând apartament 2 camere, îmbunătățiri, etaj I, Alfa. Telefon 095.812.073. (7185)

Vând apartament 2 camere la casă, Aradul Nou, 5.500 USD. Telefon 228853. (9884)

Vând apartament 2 camere, contorizat, satelit, telefon, parchetat, zona Podgoria, preț 14.000 USD, negociabil. Telefon 262490. (9535)

Vând apartament 2 camere, decomandate, Micălaca, ocupabil imediat. Telefon 262942. (9605)

Vând apartament 2 camere, Aleea Făget, bl. E, sc. B, ap. 20. Telefon 231328. (9750)

Vând apartament, zona gării, 2 camere, contorizat, interfon, et. IV/IV. Telefon 255387; 465755. (9707)

Vând apartament 2 camere, semidecomandat, fără balcon, contorizat, 8.000 USD, negociabil. Telefon 237014. (9775)

Vând apartament 2 camere, et. 4, Micălaca. Telefon 090 650 029. (9470)

Vând apartament 2 camere, UTA, etaj 3, confort I. Telefon 096.700.957; 281984. (9960)

Vând apartament 2 camere, garaj, pivniță, îmbunătățit, Iuliu Maniu 52, 15.500 USD. (9939)

Vând apartament 2 camere și două garaje, zona Miorița. Telefon 211091, după ora 16; 095.512.569. (9936)

VÂNZĂRI APARTAMENTE TREI CAMERE

Vând apartament 3 camere, Micălaca, etaj I, îmbunătățiri: termopan, încălzire proprie gaz. Telefon 259684, 092.397.414. (9211)

Ocazie! Vând apartament 3 camere central, Podgoria, ultramodern, total modificat, preț 21.500 USD. Telefon 093.865.816. (9853)

Vând apartament 3 camere, zona Polivalentă, 2 balcoane, 2 băi, faianță, gresie, et. 4/4, 11.000$. Telefon 235934. (9745)

Vând apartament 3 camere, decomandat, 2 balcoane+ logie, Alfa, zilnic 7-22. Telefon 277007. (9731)

Vând apartament superb, 3 camere, 138 mp, și garaj, lângă teatru. Telefon 093.572.499. (9818)

Vând apartament tip Samantha 3 camere, urcător, complet contorizat, preț negociabil. Telefon 057 - 514870 sau 093.859.182. (9861)

Vând apartament 3 camere decomandate, bloc Z 32 + garaj. Telefon 218563. (9430)

Vând apartament 3 camere, Confecții, în rate. Telefon 218116, zilnic. (9676)

VÂNZĂRI APARTAMENTE PATRU-CINCI CAMERE

Vând apartament 4 camere, ultracentral, preț informativ 33.000 $. Informații telefon 282836, după ora 17. (9558)

Vând apartament 5 camere + garaj, Praporgescu nr. 32, bl. 37, et. II. Telefon 098.237.870. (9904)

VÂNZĂRI CASE

Vând casă str. Pădurii și termotecă turbo. Telefon 254411; 093.218.418. (9568)

Vând urgent casă modestă, grădină, str. Pescăruș nr. 28, numai săptămâna aceasta, negociabil, la fața locului. (9561)

Vând casă central, ideal privatizare (pizzerie, fast food, birouri etc), str. Vârful cu Dor 24, lângă Liceul maghiar, singur în curte, grădină, pivniță mare, preț 30.500 USD, negociabil. Telefon 276552, după ora 17. (9588)

Vând vilă nouă, în Subcetate, tot confortul, 6 camere, 3 băi, piscină, 2 garaje, gaz, preț 70.000 $. Telefon 093.312.133. (9589)

Vând casă 3 camere, bucătărie, fântână, posibilitate gaz, apă curentă la stradă, 1.085 mp, comuna Vinga sau schimb cu apartament. Telefon 256829; 092.262.159. (9608)

Vând 2 case alăturate, intrări separate, anexe, grădină 3600 mp, Calea Timișorii, nr. 202, 204. Telefon 287773; 095.862.042. (9632, 33)

Vând casă mare, grădină, suprafața totală 1001 mp, str. Turdei. Telefon 272995; 243675, 095.963.103. (9648)

Vând 2 case pe același intravilan, cel mai bun loc, în Sânpaul nr. 225, bun pentru privatizare, fermă, grădină 3500 mp, cu multe anexe, 6 km de Arad, 16.000 $ negociabil. Telefon 416355. (8839)

Vând casă 4 camere, garaj, grădină, încălzire proprie, 2 băi, anexe, vizavi Vama Arad, Câmpul Liniștii, lângă Comat, 20.000 $. Informații telefon 250966, 092 344 621. (9393)

Vând casă 3 camere, grajd mare, teren 1800 mp, str. Ion Creangă, 22, Gai. Telefon 274081. (9814)

Vând casă cu brutărie, în stare de funcționare, 3 camere, baie, bucătărie + casă etaj, 6 camere, 2 băi, 2 bucătării, + mansardă, în aceiași curte, gaz. Telefon 241439. (9699)

Vând o casă cu 7 camere, vizionare după înțelegere, în Arad, Poetului 38. Telefon 289693. (9827)

Vând casă mare, grădină mare, Galșa, nr. 488. (9855)

Vând casă în Vladimirescu, 4 camere, baie, bucătărie și anexe, preț negociabil. Telefon 514870; 093.859.182. (9861)

Vând casă mare și una mică, aceeași curte, la șosea, pe teren 3.000 mp, comuna Sâmbăteni nr. 67. Telefon 232991, 368413. (9693)

Vând casă Micălaca, trei camere, 1.230 mp, str. Lipovei. Telefon 092 226 403, 092 620 267.

Vând vilă Samantha, în Grădiște, preț 34.000 $, negociabil. Telefon 057/276098; 094.928.615. (9134)

Vând casă mare în comuna Vladimirescu, cu toate condițiile, la prețul 20.000 USD, negociabil. Informații str. Horea 24, telefon 514601, familia Duma. (9376)

Vând casă Chișineu Criș, str. Carpați nr. 13. (1156211)

Vând casă mare, bună pentru privatizare, necesită reparații, totul este betonat, 472 mp, în Arad, str. Ciocârliei nr. 10. Telefon 057/210034, seara, dl. Mal, 056/169608, 198375. (8724)

Vând urgent casă la șosea în comuna Păuliș, cu toate utilitățile, preț 12.500 $, negociabil. Telefon 388311, seara. (9397641)

Vând casă mare, Aradul Nou, Calea Timișorii 114. Telefon 286831. (9937)

Vând casă în Sântana, 6 camere + grădină. Telefon 095.157.802. (9946)

Vând în Ineu, str.I.L. Caragiale nr. 16, casă cu grădină mare, zona Cotu Morii. Telefon 511249; 056-195829. (1153733)

Vând casă mare în Grădiște, preț negociabil, 28.000 USD, sau schimb cu apartament cu 3 camere plus diferență. Telefon 235098. (9697)

Vând casă din cărămidă pentru DEMOLARE. Informații telefon 236589. (9709)

Vând casă în comuna Zăbrani, preț avantajos. Telefon 092.714.033. (9397646)

Vând casă, central, 2 camere, 27.000 USD. Telefon 282793; 094.623.459. (9721)

Vând vilă ultracentral, toate utilitățile, preț negociabil. Telefon 057-230820; 092.971.652. (9725)

Vând vilă neterminată, garaj, anexe, cu 1.600 mp, teren concesionat. Telefon 212351, 090 510 946. (9747)

VÂNZĂRI SPAȚII

Vând urgent gheretă metalică 6mp, 800 Eu, negociabil. Telefon 057-368923; 093.002.538. (9430)

Vând sau închiriez restaurant + parcare+spălătorie, comuna Pilu, spre Vărșand. Informații la telefon 090.623.026 sau 057-520634. (1156227)

Vând hală industrială 1.885 mp cu pod rulant și clădiri birouri, vestiare, magazii, post trafo, total 9754 mp, zonă excelentă, investitori serioși. Telefon 094.513.170. (9638)

VÂNZĂRI TERENURI

Vând loc de casă în comuna Fântânele. Telefon 288968; 092.941.123. (9427)

Vând teren intravilan 1,7 ha, front stradal la șoseaua de centură, în apropiere de stația Petrom Grădiște. Telefon 094.477.114. (9295)

Vând loc de casă, Aradul Nou, 500 mp, anexe. Telefon 095.302.602; 057-368641. (9799)

Vând 3 ha pământ în Zimand Cuz, preț 11.000.000 lei/ ha. Telefon 094 527 009, 218115. (9721)

Vând teren intravilan în Arad, str. Orion nr. 2. Telefon 276266. (9434)

Vând teren - pământ 5 1/2 ha pe șoseaua Arad - Pecica, deschidere la șosea 90 m, asfalt pe două laturi (în dreptul localității Sederhat), curent pe teren. Telefon 094.282.093, după ora 15. (9964)

Vând intravilan Șistarovăț, nr. 100 - 2.800 mp, nr. 90 - 2.900 mp. Telefon 274406, seara. (9959)

Vând pământ. Informații Micălaca, str. Dreptății nr. 9. (9694)

VÂNZĂRI AUTO

DOAR PENTRU PERSOANE JURIDICE!
Vând OPEL VECTRA B, din 1996, 82.000 km, 1.800 cmc, 16v, înmatriculat aport la capital. Telefon 094 566 838.

Vând Ford Mondeo, 16V, fabricație 1994, motor 1.570 cmc injecție, servo, ABS, turelă, dublu airbag, 126.000 km, închidere centralizată, recent înmatriculat, preț 5.700$. Telefon 092 706 535, 094 556 781. (9748)

Vând Ford Sierra 1,8 TD, fabricație 1992, servo, ABS, închidere centralizată, geamuri, oglinzi, turelă, electrice, neînmatriculat, preț 1.350 $. Telefon 092 706 535, 094 556 781. (9748)

Vând Audi 80 Diesel, fabricație 1990, motor 1.600 cmc, neînmatriculat, preț 1.400 $. Telefon 092 706 535, 094 556 781. (9748)

Vând ANVELOPE de autoturism pe jeantă de 13,14,15,16; ARO 15,16; camion 19,5-20; 22,5 cu mari reduceri de preț. Telefon 259339; 094.706.321 sau Lipova 563027. (9378)

Vând camion IFA L 50, cabină dublă, înmatriculat, numere noi, verificare, CIV. Telefon 094.477.114. (9295)

Vând Izotermă frigorifică Mercedes 1619, util 8,250 tone, perete ridicător, preț 4.600 $. Telefon 092.537.335. (9522)

Vând camion MAN 7,5 t, înmatriculat, motor defect, 3.000$. Telefon 090 043 413. (9488)

Vând autoturism Dacia berlină, 1998, gri metalizat. Telefon 214461; 090.800.195. (9538)

Vând Fiat Ducato, an 1988, pentru piese schimb, 200 Euro. Telefon 256829. (9608)

Vând sau schimb Audi A6, model nou, înscris recent, anul '99, stare perfectă, extrase, Full, extra, clim, tronică. Telefon 287773, 095.862.042. (9641)

Vând Ford Sierra 1986, motor 1600 benzină, culoare gri metalizat, stare perfectă, RK 2001. Telefon 095.542.040. (9647)

Vând Alfa Romeo 33 TD motor 1.8 cmc, consum 5,5%, PF, CIV, VT 2004, geamuri și închidere centralizate. Telefon 310463. (0229976)

Vând Mercedes 220 Diesel și motoare 240 + cutie viteză la preț convenabil. Telefon 218161, 095 877 863. (9669)

Vând VW Golf III Variant, SDI, an fabricație 1996, model '97, ABS, airbag, scaun reglabil. Telefon 095 497 579. (9695)

Vând autoutilitară Mercedes MB 100D, an fabricație 1988. Telefon 283020, 092 336 307. (9690)

Vând Dacia papuc, 5 locuri, 1998, preț 2.400$ și Dacia Berlină 1992, preț 1.300$. Telefon 514976, 092 773 036. (9706)

Vând 4 cauciucuri Michelin cu genți de aluminiu 195/70 R 14 91H. Telefon 090.192.540. (9307642)

Vând mașină de ierbicidat 600 l, masă lucru 10 m, preț bun. Telefon 094.295.088. (9841)

Vând urgent Opel Omega Combi, 2000 cmc, benzină, an fabricație 1992, în stare bună, preț 3.800 USD. Telefon 057 - 212555; 094.555.207. (9839)

Vând Jeep Isuzu Rodeo benzină, 24 valve, consum 9/12, 1993, 54.000 mile, toate opțiunile, excepțional, persoană fizică, piese de schimb noi, 10.000 EURO. Telefon 094.568.844. (9849)

Vând autocar Mercedes 303 47 locuri, an 1991, stare excepțională. Telefon 090.648.938. (9879)

Vând Dacia 1310, an 1989, 1.100 $ negociabil. Telefon 289109. (9890)

Vindem PIESE ARO, prețuri avantajoase, str. Bogdan Voievod nr. 34, lângă Fabrica nouă de zahăr, zilnic, orele 8-20. Telefon 274297. (9360)

Vând Golf III 1,8 i, an 1992, preț negociabil, 5.100 $. Telefon 094.928.615. (9134)

Vând microbus Renault Espace Diesel, 1988, înscris, 3.200 $, Citroen BX 17 Diesel, 1.600 $. Telefon 092.571.342. (1156221)

Vând Saviem 7 tone și RABA 10 tone. Telefon 270986. (8405)

Vând autoturism Suzuki Swift pentru dezmembrat. Telefon 279582. (8092)

Vând (schimb) Ford Scorpio cu Dacia + diferență. Telefon 271278; 095.264.763. (9928)

Vând Opel Astra Combi Club, 1992, roșu, motor 1,4 central. Telefon 092.380.288. (9906)

Vând FORD FOCUS DIESEL, fabricat 2001, climă, înmatriculat. Telefon 092.344.865; 094.773.750. (9938)

Vând GOLF III, fabricat 1996, 1,4 benzină, 4 uși, climă, înmatriculat. Telefon 092.344.865; 094.773.750. (9938)

Vând VW Golf III combi 1,9 TDi, 1996, înmatriculat recent; VW Golf I pentru dezmembrări. Telefon 092.251.555. (9696)

Vând Dacia 1310, vișinie metalizat, stare foarte bună, preț negociabil. Telefon 204919, interior 139/A, Socodor. (1156226)

Vând Opel Calibra 2000 cmc, benzină, an 1993, înmatriculată persoană fizică, stare excepțională. Telefon 094.606.564. (9698)

Vând Audi A4, Audi 80, benzină. Telefon 282793; 094.623.459. (9721)

Vând sau dezmembrez Opel Vectra 1991, recent adus. Telefon 276488. (9730)

VÂNZĂRI ELECTRO

Vând mașină spălat automată, televizor color, cuptor microunde, video Recorder, garanție. Telefon 214786. (9695)

Vând CASE MARCAT FISCALE, CÂNTARE și PLATFORME ELECTRONICE, NUMĂRĂTOARE de BANI. Telefon 282829; 272727. (f.2365911)

Vindem en gros, plăci de bază second hand, I.810, video și sound on board, M.S-6178 ATA 66, 50 Euro și alte modele plăci bază P.II-P.III. Telefon 092.356.732. (9428)

Vând TV color 1.500.000-3.700.000 lei, combine, congelatoare, lăzi, frigidere, vitrină frig 1.500.000-4.350.000 lei, mașini automate, modele noi, cu garanție. Informații 9-19, 274600 sau 19,30-22, 241355. (9574)

Vând CASE MARCAT FISCALE, CÂNTARE ELECTRONICE și CONSUMABILE. Telefon 281188; 211211. (c.96)

Vând PENTIUM 1 - 133 MHz 32 RAM HD 1,2 monitor 14, tastatură, mouse, 100 $. Telefon 280260. (9044)

Vând diferite BOXE pentru computer. Telefon 280260. (9044)

Vindem MONITOR COLOR de 14', 15$. Telefon 280260. (9044)

Vând aparate noi, audio, video cu 30% mai ieftine decât prețul pieții: CD PLAYERE; DVD (digital video disc); TELEVIZOARE COLOR cu meniu, stereo, teletext, telecomandă; camere de luat vederi și aspiratoare. Sunați la numărul: 090.682.183; 563145. (9378)

(Continuare în pagina 10)

(Urmare din pagina 9)

Vând foarte avantajos: TV color noi și second hand, mașini de spălat automate, frigidere, congelatoare, combină frigorifică, lăzi frigorifice, aspiratoare, video, prețuri negociabile. Telefon 259339, 094 706 321 sau Lipova 563027. (9344)

Vând frigider 1.500.000, congelator 5 sertare, 1.700.000 negociabil. Telefon 273965, 091 838 968. (9684)

Vând cameră video JVC, mini DV, nouă. Telefon 251862. (9688)

Vând APARAT ÎNGHEȚATĂ, stare nouă. Telefon 092.344.865. (9938)

VÂNZĂRI DIVERSE

Vând trei cuve panificație, inox, 500 lt. Telefon 054-682165. (9695)

Vând (lichidez) fermă de vaci cu lapte, viței, tauri. Telefon 286120 orele 19-20 sau 093.757.940. (9718)

Vând ROLETE PLASTIC import, ROLETE LEMN, JALUZELE. Telefon 095.594.415; 059/478503. (9947)

Vând geamuri termopan cu lemn stratificat. Telefon 095.380.320. (9948)

Vând ierbicide, toate sortimentele. Telefon 253973; 093.727.470.

Vând vacă gestantă. Telefon 288968; 092.941.123. (9427)

Vând PLASĂ GARD zincată - 22.000 lei/kg, toate dimensiunile; COTURI și BURLANE FUM - 25.000 lei/ buc; CUIE - 17.500 lei/ kg; PLASĂ RABITZ - 40.000 lei/ kg; SÂRMĂ NEAGRĂ - 17.500 lei/ kg; SÂRMĂ ZINCATĂ și ELECTROZI SUDURĂ, str. Vrabiei nr. 4. Telefon 289997, 094.289.997.

Vând rolete plastic import - 270.000 lei/mp, rolete lemn tei - 450.000 lei/mp, obloane mobile din lemn - 800.000 lei/mp, jaluzele orizontale și verticale. Telefon 092.282.380; 056/471939. (8558)

Vând POMI FRUCTIFERI și ORNAMENTALI: trandafir, magnolie, tuia. Dorobanți, nr. 475. Telefon 095.839.884, Kiss. (6714)

Vând dormitor, carpete, masă rabatabilă, 4 scaune, 2 plapume. Nu se dau prețurile la telefon, calitate ireproșabilă. Telefon 233563. (9426)

Vând vin Fetească și Mustoasă la 20.000 lei/kg. Șiria, str. Closca nr. 993, telefon 531571. (9262)

Vând termoteci la coș și turbo, boilere pe gaz, convectoare, pompe de recirculare, diferite piese de schimb; vindem marfă și en-gros. Telefon 095.245.147. (9369)

Vând convenabil tărâțe, baloți paie, la domiciliul clientului. Telefon 094.633.584. (9386)

PUI de ȘIRIA! Vindem populației în limita stocului, la ferma „PRODAGRO CETATE" din ȘIRIA, azi, 05.04.2002, sâmbătă, 06.04. 2002, PUI VII de CARNE de cca 400 g și de cca 1.5 kg. Informații telefon 094.577.826. (9403)

Vând țeavă și sticlă din dezmembrări, seră. Telefon 094.649.637; 091.288.627. (9408)

Vând pui de carne și rasă comună. Telefon 262619. (9456)

Vând colțare, canapele. Telefon 286069; 094.604.016. (9462)

Vând PARCHET FAG, STEJAR, uscat. Prețuri rezonabile. Telefon 235271; 094.555.338. (9546)

Vindem PUI DE CARNE CONGELAȚI la ABATORUL ȘIRIA. Telefon 090.671.729. (9606)

Vând utilaje pentru spălătorii, aparate vulcanizare, aspiratoare industriale. Telefon 256829; 092.262.159. (9608)

Vând sufragerie albă stil Ludovik; mobilă combinată și o bibliotecă mare, neagră. Telefon 057 - 283375. (9635)

Vând 750 metri liniari de profice PVC Veka, Germaniam, culoare vișiniu pentru uși și ferestre de calitate extra se poate rezolva și prelucrarea acestor profice la o firmă de prestigiu și la un preț avantajos. Telefon 094.504.719. (9725)

Vând garaj autorizat, zona Micălaca. telefon 262942. (9603)

Vând nisip și balast, la domiciliul clientului. Telefon 095.203.488; 284050. (9778)

Vindem rolete plastic, import; rolete lemn tei, cu garanție. Telefon 059-134807; 095.827.725. (9805)

Vând NISIP și BALAST la domiciliul clientului. Telefon 261946; 259556. (9832)

Vând mânz 1,4 ani, semimuran. Informații telefon 464537. (9835)

Vând plante roșii soi olandez, pentru solar. Telefon 090.881.219. (9916)

Vând alarmă magazin, congelator, frigider, vitrină frigorifică, microunde, mașină cusut, TV sport, navete bere, cola, apă. Telefon 057 - 368923; 093.002.538. (9430)

Vând casă și brutărie Arad, cartierul Poltura, apă, gaz, satelit, preț 35.000 USD. Telefon 275372, 095 534 878. (9720)

Vând fân de bună calitate, balotat, asigur transport gratuit. Telefon 094.763.223. (9397644)

Vând loc de veci Cimitirul Pomenirea, neamenajat. Telefon 250838; 094.647.341. (9871)

Vând BETON, MORTAR, ȘAPE. Asigur TRANSPORTUL. Telefon 093.273.746. (9800)

Vând BOLȚARI TERMOIZOLANȚI, omologați, calitatea I-a din ZGURĂ, CĂRĂMIDĂ sau BETON, 14 modele, BORDURI. Telefon 095.634.885; 092.621.600. (9783)

Vând colecția revistei România Mare 1991-2001. Telefon 276266. (9434)

Vând mobilă bucătărie, melaminat alb, 4 corpuri, 2 fotolii + măsuță. Telefon 057/246097. (9683)

Vând mașină găurit, mașină spălat, bicicletă, dulăpior baie, covor, patdulap, masă, colțar bucătărie, bop construcții, chiuvetă inox, etc. mașină cusut. Telefon 289693, Arad. (9669)

Vindem aparat cafea profesional, italian. Telefon 282722. (9680)

Vând dotare completă pentru alimentară: casă marcat, cântar electronic, 3 congelatoare, 2 vitrine frig, pulturi, rafturi. Telefon 095.365.759. (9686)

Vând mașină dăracit lână, mașini de cusut industriale tip Metalotehnica, preț convenabil. Telefon 095.365.759. (9686)

Vând zahăr la sac, 12.500 lei/kg. Informații telefon 090.204.123. (1153700)

Vând teracotă, Micălaca str. Dreptății nr. 9. (9692)

Vând canapea și fotoliu din piele, model deosebit, preț 9.500.000 lei, negociabil. Telefon 348606. (9693)

Vând birouri, diferite dimensiuni, dulapuri haine. Telefon 092.251.555. (9696)

Vând 1 (un) loc de veci, Cimitirul Eternitatrea, în față. Telefon 231833. (9708)

Vând canapea extensibilă, culoare galben-mustar, 450.000 lei, mobilă bucătărie 4 corpuri, 2 suspendate, 800.000 lei. Telefon 243394. (9724)

Vând plante roșii soi olandez, pentru solar. Telefon 090.881.218. (9916)

Vând aragaz cu trei ochiuri, sobă motorină și butoaie din tablă zincată. Informații telefon 259260, orele 17-21. (9749)

CUMPĂRĂRI TERENURI, IMOBILIARE

Cumpăr mic spațiu comercial, plata pe loc. Telefon 095.588.624. (9604)

Cumpăr apartament 2 camere, et. I-II, Miorița (piață). Telefon 092.606.527. (9713)

CUMPĂRĂRI AUTO

Cumpăr talon + CIV Audi 80, 1,8, tip butoiaș, 1987-1991. Telefon 093.183.130. (9557)

CUMPĂRĂRI DIVERSE

Cumpăr vaci, viței, tauri. Telefon 288968; 092.941.123. (9427)

Cumpăr porumb și grâu furajer, plata pe loc. Telefon 057-274421, 094 608 052. (9076)

Cumpăr porumb boabe și știuleți, grâu. Plata pe loc. Telefon 094.784.568; fax 274833. (9582)

Cumpăr scânduri vechi din demolări (podele, tavane), la orice dimensiune. Telefon 094.608.032. (9578)

CERERI ȘI OFERTE DE SERVICII

Angajăm MUNCITORI NECALIFICAȚI și CONFECȚIONERI plasă gard, str. Vrabiei nr. 4. (intrare din str. Cocorilor.) cunoștințe minime domeniu. Telefon 093.180.870. (9764)

Angajăm MECANIC REPARAȚII BICICLETE, stagiul militar satisfăcut, vârsta 25-35 ani. Telefon 093 420 470. (9502)

Angajez VÂNZĂTOARE pentru magazin carne și produse din carne, numai cu experiență în domeniu. Telefon 095.588.624. Fără experiență nu sunați! (9604)

„FORTUNA" angajează 2 MUNCITORI calificați cu experiență CONSTRUCȚII (zidărie, turnări betoane, finisări). Informații începând din 8 aprilie 2002. Telefon 057-276975. (9806)

SCCA PRESTAREA PÂNCOTA, angajează CONFECȚIONERI ÎMBRĂCĂMINTE. Salarii atractive. Telefon 466224 sau la sediul unității. (9863)

Angajăm SCULPTORI LEMN, ȘLEFUITORI, salar avantajos + tichete restaurant. Telefon 216823. (9908)

MAGAZIN ALIMENTAR angajează MANIPULANT, vârsta 25-40 ani, cu domiciliul în Arad. Telefon 280876. (9755)

SC ATLASSIB angajează AGENT TURISM, studii medii sau superioare, operare calculator, permis conducere, domiciliul Arad. Telefon 270562, 069-231113, int. 388 sau 391. (9733)

Angajez INGINER reparații electrocasnice; INGINER specializare mobilă. Telefon 094.796.542. (9810)

BARUL „SANGRIA" angajează BARMANE-OSPĂTARE. Telefon 098.321.130. (9953)

TEHNICIAN CONFECȚII TEXTILE, control calitate pentru laboratoare externe, disponibil programului de lucru prelungit, OFER SERVICII, caut parteneri serioși. Telefon 094.784.670. (1153734)

SC VALMAG, str. Poetului 57, angajează BARMANI. Telefon 275401. (9681)

SOCIETATE COMERCIALĂ angajează AGENT VÂNZĂRI. Salariu motivant. Trimiteți C.V. la fax 219075. (9687)

Angajăm ZIDARI, ZUGRAVI, cu carte de muncă. Telefon 092.981.099. (9720)

NIKOL CONFEZIONI angajează CONFECȚIONERE. Salarizare deosebită, salar în mână până la 3.500.000 lei. Asigurăm transport și bonuri masă. Telefon 289080. (9727)

PRESTĂRI SERVICII

ȘCOALA de ȘOFERI „BELC" curs NOU, din 19 aprilie 2002, categoriile: A, B, C, D, E.; CASA SINDICATELOR Arad. Telefon 230004; 381811; 094.938.335. (9695)

Execut CONSTRUCȚII: vile, case, toate tipurile, inclusiv proiectul. Telefon 095.964.076. (9378)

S.C. execută IZOLAȚII la PIVNIȚE și SUBSOLURI. Telefon 253036; 092.275.563. (9125)

Repar MAȘINI SPĂLAT AUTOMATE, garanțial. Telefon 236027. (9859)

MADONA vinde și repară: FRIGORIFICE, MAȘINI SPĂLAT AUTOMATE, TELEVIZOARE, VIDEO-uri, CAMERE VIDEO, MONITOARE, TELEFOANE MOBILE, INSTALAȚII SATELIT, COMBINE MUZICALE, CD PLAYERE, APARATURĂ MEDICALĂ. Telefon 259339, Lipova - 563145; 094.796.542. (9810)

PROFESIONIST execut CONSTRUCȚII din FUNDAȚIE-ACOPERIȘ; tencuieli, gletuieli. Nu consum alcool. Telefon 274767. (9672)

DIVERSE

Primăria Șicula selecționează oferte pentru reparații sediul primăriei și lemne de foc pentru școli și sediul primăriei. Informații la Primăria ȘICULA. (1153735).

Anonim, sunt profesor universitar, pediatru, din Timișoara, mii de mulțumiri doamnei

TAMARA

care mi-a salvat viața. Eram pe moarte,

TAMARA

mi-a scos argintul viu pe loc, mă simt sănătos și fericit. Este cea mai puternică VRĂJITOARE. Apelați cu încredere, telefon 368624; 093.421.156. (9704)

Vând, în Ineu și Arad, sămânță de porumb Kiskun, care rămâne la același preț până la 1 mai 2002, pentru a se sprijini producătorii agricoli fără adeverință. Peste 10 ha cultivate plata se poate face și în toamnă. Asigur ierbicide. Telefon 511047, 512922, 287691. (1153734)

Irina din Săvârșin. Mulțumesc doamnei

EMMA

că M-A VINDECAT DE EPILEPSIE. Telefon 057/242615; 093.062.336. (9729)

Aneta din Deva. Mulțumesc doamnei

RADA

că MI-A LECUIT BĂRBATUL DE BĂUTURĂ. Telefon 057/289429; 092.888.849. (9729)

S.C. BENDEA S.R.L, cu sediul în Arad, B-dul Revoluției nr. 26-38, solicită autorizație de mediu pentru activitatea de comerț cu amănuntul și cu ridicata, pentru următoarele adrese: B-dul Revoluției nr. 26-38; str. Liviu Rebreanu nr. 68; str. Eftimie Murgu FN. Eventualele contestații se pot depune la Agenția de Protecție a Mediului Arad, str. Dragalina nr. 16. (9893)

SC FAMIREX 2002 SRL, cu sediul în Arad, str. Luchian nr. 21 dorește autorizație de mediu pentru piață de legume în str. Luchian nr. 15-17. Eventualele contestații se pot depune la Agenția de Protecția Mediului Arad, B-dul Dragalina nr. 16. (9949)

PRIMĂRIA ȘIȘTAROVĂȚ vinde la licitație în data de 10.05.2002: 1 bucată SR 114, 1 bucată SR 132. Informații telefon 562050. (9397645)

Primăria INEU, organizează în 26.04.2002, licitație publică deschisă fără preselecție pentru concesionarea a 3 terenuri în vederea construirii de hale industriale (terenuri situate lângă Uzina Electrică Ineu). Informații în caiet de sarcini la Primăria Ineu. Telefon 511550, int. 16. (1153732)

SC ECOMED SRL dorește să obțină autorizație de mediu pentru activitatea din Arad, Calea Aurel Vlaicu bl.B22, sc. B, ap. 2. Eventualele contestații se pot depune la Inspectoratul de Protecția Mediului Arad, B-dul Dragalina nr. 16. (9689)

În legătură cu anunțul publicat în ziarul „Adevărul" din data de 29 martie 2002, cu privire la licitația organizată la SOCOM MUREȘUL Lipova, Administrția Finanțelor Publice Lipova, anunță că licitația va avea loc în data de 17 aprilie 2002. Informații suplimentare la telefon 057-562597, sau la sediul Administrației Finanțelor Publice a orașului Lipova. (f. 2366065)

CITAȚII

Se citează pentru data de 09.04.2002, ora 9, la Judecătoria Gurahonț, pârâtul JANICȘAK LUDOVIK cu domiciliul necunoscut sau eventualii săi moștenitori în proces cu ROZETZER ELISABETA pentru ieșire din indiviziune în dosar nr. 13/2002. În caz de neprezentare cauza se judecă în lipsă. (0229981)

Numitul Indreica Teodor cu domiciliul necunoscut este citat la Judecătoria Ineu în data de 25.04.2002, în calitate de pârât în dos. nr. 315/2002, al Judecătoriei Ineu în proces cu Zopota Aron și Maria pentru uzucapiune. În caz de neprezentare cauza se judecă în lipsă. (1153729)

Numitul Jușcă Dimitrie cu domiciliul necunoscut este citat pentru data de, 25.04.2002, la Judecătoria Ineu, ora 8,30, în calitate de pârât în dos. nr. 171/2002, a Judecătoriei Ineu, având ca obiect, ieșire din indiviziune, în proces cu Belle Ileana. În caz de neprezentare cauza se judecă în lipsă. (1153730)

JUDECĂTORIA INEU. Brătescu Ilie, cu domiciliul necunoscut este chemat la această instanță pentru ziua de 9 aprilie 2002 în calitate de pârât, în proces cu SOPS ION, pentru uzucapiune. (9729)

TURISM

TRANSPORT PERSOANE în ITALIA. Cele mai avantajoase TARIFE. Telefon 093.511.200.

AMAD TOURISTIK efectuează transport internațional SPANIA, ITALIA, PORTUGALIA, FRANȚA, GERMANIA, cu autocare moderne. Asigurări medicale. Rezervări zilnic, Arad, str. Closca, nr. 2, telefon 057 - 254453; 094.969.742. (3252)

(Continuare în pagina 11)

(Urmare din pagina 10)

Pletl

Asigură zilnic transport de persoane în GERMANIA pe ruta: Passau - Regensburg - Nürnberg - Würzburg - Aschaffenburg - Frankfurt - Giéssen - Siegen - Köln - Düsseldorf - Essen - Dortmund - Deggendorf - Landshut - Mühldorf - Augsburg - Ulm - Heilbronn - Stuttgart - Pforzeim - Karforuhe - Heidelberg - Mannheim. Călătorii în autocare noi, moderne, însoţitoare de bord, două bagaje gratuite, o masă caldă în UNGARIA. Cu plecare din KARLSRUHE: SPANIA, FRANŢA, PORTUGALIA. Intermediem asigurări medicale. NOU! Din 1 aprilie 2002, săptămânal excursie la COSTA AZAHAR, 11 zile (7 înoptări + mic dejun), 359 Eu. Informaţii şi înscrieri, la AGENŢIILE PLETL din: ARAD, telefon 057/252291; LIPOVA - 057/561377; 563011. (c.)

SCHIMBURI

Schimb sau vând apartament o cameră cu apartament 2 camere + diferenţă. Telefon 260240. (9724)

ÎNCHIRIERI

Închiriez SPAŢIU COMERCIAL amenajat, 60 mp, I.C. Brăteanu (fostă 30 Decembrie). Telefon 095.235.065. (9797)

Ofer spre închiriere garsonieră mobilată, termen lung, Confecţii. Telefon 094.866.491.

Oferim spre închiriere SPAŢII COMERCIALE pentru magazine, depozite, producţie. Telefon 281036. (c.)

Închiriez (caut) 100 ha păşune, maxim 50 km Arad. Telefon 094.552.162. (9357)

Închiriez (ofer) spaţiu 350 mp, apă, gaz, trifazic, telefon. Telefon 057/216598. (9375)

Ofer închiriere apartament liniştit, lângă Teatru, 250 DM. Telefon 281195; 272317. (8838)

Închiriez spaţiu comercial sau producţie de 530 mp, total sau parţial, central, str. Feleacului nr. 1, în incinta Abatorului Vechi. Telefon 270127; 273944. (9388)

Închiriez 50 ha pământ foarte bun, o singură parcelă, 15 km de Arad, numai oferte serioase. Telefon 094.513.170. (9638)

Închiriez (variante) spaţiu, ABC, 36 mp, complet utilat. Telefon 057-368923; 093.002.538. (9430)

Ofer spre închiriere pe termen limitat, apartament ultracentral, 2 camere. Telefon 092.264.539. (9955)

Caut să închiriez una sau două încăperi semimobilate, în centrul Aradului. Telefon 094.498.045. (9940)

Închiriez apartament 1 cameră, zonă centrală. Telefon 092.986.407; 284718. (9961)

Închiriez (ofer) garsonieră, mobilată, Micălaca, loc în faţă cu BILLA. Telefon 261575. (9689)

Ofer spre închiriere apartament 2 camere, mobilat, Alfa, termen lung. Telefon 090.529.502.

Închiriez apartament zona Vlaicu, Aleea Amara bl. X.40. Telefon 204919 int. 139/A Socodor. (1156226)

Primesc în gazdă (bloc) o persoană. Telefon 280628 seara, după ora 19. (9745)

PIERDERI

Pierdut carnet de şomer, eliberat de DMPS Arad, pe numele Chindriş Gheorghe. Îl declar nul. (9866)

Pierdut carnet eliberat de Cooperativa de Credit „Mureşul" Aradul Nou, pe numele Alexuţa Sofia. Îl declar nul. (9856)

Pierdut carnet şomaj, eliberat de DMPS Arad, pe numele Farcaş Ioan. Îl declar nul. (9913)

Pierdut concediu medical cu seria 955488, eliberat de dr. Ursuţa Rozalia, perioada 25-30 martie, pe numele Duciuc Elena. Îl declar nul. (9918)

Pierdut autorizaţie transport marfă cu mijloace auto nr. 222846/95, eliberată de Consiliul Judeţean Arad, pe numele Micoară Ioan. O declar nulă. (9966)

Pierdut certificat cod fiscal nr. 7391135, eliberat de Ministerul Finanţelor pe numele Micoară Ioan. Îl declar nul. (9967)

Pierdut poliţă asigurare medicală nr. 0138169 eliberată de R.A.I. Timiş pe numele Tănase Alexandru. O declar nulă. (9674)

Pierdut certificate de trezorerie seria E.362527; E438124, E438125, eliberate de Trezoreria Arad. Le declar nule. (9717)

Pierdut titlu de proprietate nr. 62539, eliberat de OCOT Arad pe numele Lupaş Ana, moştenitoare Chiş Maria, pentru suprafaţa de 3,49 ha. Îl declar nul. (1156224)

Pierdut titlu de proprietate nr. 62317, eliberat de OCOT Arad pe numele Dema Augustin şi Elisabeta pentru suprafaţa de 2,10 ha. Îl declar nul. (1156229)

Pierdut titlu de proprietate nr. 62958, eliberat de OCOT Arad pe numele Dema Floare, pentru suprafaţa de 2,21 ha. Îl declar nul. (1156230)

Pierdut titlu de proprietate nr. 61560, eliberat de OCOT Arad pe numele Barna Filip, pentru suprafaţa de 1,78 ha. Îl declar nul. (1156231)

✝ SERVICII FUNERARE ✝

OFERTĂ EXTRAORDINARĂ !!!

SERVICII FUNERARE

RO-STYL COMPANY,

str. M. Eminescu nr. 22, telefon 214422 şi 094.690.121,

oferă GRATUIT clienţilor care apelează la serviciile noastre:

- garnitură de mătase pentru sicriu sau 20% reducere pentru altă garnitură

- transport la domiciliu (în Arad).

Plata şi în rate! (c.)

SC „IN MEMORIAM" SRL

str. EMINESCU nr. 4

(ATENŢIE, vizavi de CINEMA MUREŞUL)

Tel. 057-211929, 093.343.964

str. ORIZONTULUI nr. 9A (Bujac)

oferă SERVICII FUNERARE COMPLETE - NON STOP.

Sicrie-modele multiple (simple-lux), sicrie import ITALIA, ACCESORII. Intermediem COLACI, COLIVĂ etc.

ÎMBĂLSĂMĂM GRATUIT (formolizat).

TRANSPORT ÎN ORAŞ GRATUIT

SERVICII: SPĂLAT, ÎMBRĂCAT

PLATA ÎN RATE.

Transport

INTERN - INTERNAŢIONAL

✝ DECESE ✝

Cu adâncă durere anunţăm încetarea din viaţă a iubitului nostru soţ, tată, socru şi bunic

NĂROI PETRU,

în vârstă de 74 ani. Înmormântarea va avea loc azi, 6 aprilie 2002, ora 14, de la domiciliul din MINIŞ nr. 228. Familia îndoliată.

Anunţăm încetarea din viaţă a celui care a fost

ZŐLDI LADISLAU

(pensionar MODA SA), în vârstă de 77 ani. Înmormântarea va avea loc, duminică, ora 13, la Cimitirul Pomenirea. Familia îndoliată.

Cu adâncă durere în suflet anunţăm încetarea din viaţă a iubitei mame, bunici, străbunici, surori,

BENEDEK ANA,

în vârstă de 71 de ani. Înmormântarea va avea loc duminică, ora 14, la Cimitirul Pomenirea. Familia îndoliată.

✝ CONDOLEANŢE ✝

Regretăm profund dispariţia prematură a fostului vecin şi învăţător,

PANTEA PAVEL.

Transmitem sincere condoleanţe familiei îndurerate. Dumnezeu să-l odihnească în pace! SANDU, CARMEN şi DARIUS LEAH, din Agrişul Mic. (9744)

Un ultim omagiu celui care a fost un om deosebit, - învăţătorul

PANTEA PAVEL.

Sincere condoleanţe familiei îndurerate. Din partea familiei PANTEA GHEORGHE, LILIANA şi ALEX din AGRIŞUL MIC. (9744)

Un ultim omagiu celui care a fost un om deosebit, învăţător

PANTEA PAVEL,

Sincere condoleanţe familiei îndurerate. Din partea familiei MARIŞ FLORIN, MANA şi OANA din AGRIŞUL MIC. (9744)

Un ultim omagiu celui care a fost un om deosebit, învăţătorul

PANTEA PAVEL.

Sincere condoleanţe familiei îndurerate. Din partea familiei IERNILĂ ILIE, NELI şi LIANA din AGRIŞUL MIC. (9744)

Un ultim omagiu celui care a fost un om deosebit, învăţătorul

PANTEA PAVEL.

Sincere condoleanţe familiei îndurerate. Din partea familiei HANIŞ IOAN, LUCREŢIA şi LORENA din AGRIŞUL MIC. (9744)

Chiar dacă pleci acum de lângă mine, vei rămâne veşnic în inima mea şi imaginea ta plină de bunătate şi dragoste pentru mine, mă va alina, dragă

BARZ CRISTIAN.

Nu te voi uita niciodată şi Dumnezeu să odihnească sufletul tău în pace. Logodnica ta, ROXANA şi mama ei, LUCREŢIA. (9851)

Cuvintele nu pot exprima durerea şi tristeţea pe care tu,

CRISTI

le-ai lăsat în sufletele noastre. Rămâi cu bine, prietene drag! ADI şi LUMI. (9664)

Suntem alături de sora şi verişorii noştri dragi în durerea pricinuită de pierderea pentru o vreme a celui care a fost

OPREA IOAN.

Ne rugăm ca Dumnezeu să-i mângâie şi să-i întărească! Familia TOC, din Dieci. (1154670)

Un ultim omagiu celui care a fost un om deosebit,

MOŢ VINTILĂ.

Sincere condoleanţe pentru DELIA MOŢ. Mihai şi Alina Măcinic. (9683)

Suntem alături de familia NĂROI în aceste momente grele pricinuite de pierderea tatălui,

NĂROI PETRU.

Dumnezeu să-l ierte şi să-l odihnească în pace! Sincere condoleanţe! Familia Gherman. (9678)

Suntem alături de familia NĂROI în aceste momente grele pricinuite de pierderea tatălui,

NĂROI PETRU.

Dumnezeu să-l ierte şi să-l odihnească în pace! Sincere condoleanţe! Familia Stijak. (9678)

Suntem alături de familia NĂROI în aceste momente grele pricinuite de pierderea tatălui,

NĂROI PETRU.

Dumnezeu să-l ierte şi să-l odihnească în pace! Sincere condoleanţe! Familia Todor. (9678)

Colegii de muncă de la SC MODA SA şi personalul TESA sunt alături de colega BIRĂU ELENA în aceste momente grele pricinuite de moartea mamei sale şi transmite condoleanţe familiei. (9688)

Suntem alături de greu încercata familie GRUBER, la decesul celui ce a fost prietenul nostru

LACI.

Silvia şi Marin Duţă.

Colectivul Biroului Autorizaţii Liberă Iniţiativă din cadrul Consiliului Judeţean Arad sunt alături de familia BARZ în greaua încercare pricinuită de pierderea fiului lor drag

CRISTIAN.

Condoleanţe familiei îndurerate. (9703)

Suntem alături de fiii noştri, familia NĂROI PETRICĂ şi FLORICA în greaua pierdere pricinuită de trecerea la cele veşnice a celui ce le-a fost tată şi socru drag,

NĂROI PETRU.

Dumnezeu să-l odihnească în pace! Familia MIŢIŢI IONEL şi MIRELA. (9699)

Un ultim omagiu şi întrega compasiune familiei BARZ în clipele de imensă durere pricinuite de trecerea fulgerătoare la numai 28 ani, spre cele veşnice a celui ce a fost dragul nostru fiu, frate şi logodnic,

CRISTI BARZ.

Dumnezeu să odihnească sufletul lui bun şi blând. Familiile Mihai Vasile şi Clara, Pătroi Alin şi Carmen. (9710)

Suntem alături de colega noastră TRUŢĂ IULIANA în durerea pricinuită de decesul mamei. Sincere condoleanţe! Biroul Contabilitate al SC ARTERM SA. (9714)

Colectivul SC ARTERM SA este alături de familia TRUŢĂ şi PUŞCĂU la trecerea în nefiinţă a mamei soacre şi bunicii. Sincere condoleanţe. (9719)

Condoleanţe şi compasiune familiei UNGUR la despărţirea de fiica lor

MARIA NARCISA.

Dumnezeu s-o odihnească în pace! Familia Grozi Doru. (9726)

Colegii de la DARIMEX AGROPRODEX, Divizia IRATOŞ, aduc un ultim omagiu minunatului om care a fost

GRUBER LADISLAU

şi sunt alături de familia îndoliată. (9749)

✝ COMEMORĂRI ✝

Cu tristeţe în suflete amintim celor care l-au cunoscut şi iubit că, în 7 aprilie, se împlinesc 23 de ani de când minunatul nostru fiu, frate, cumnat şi unchi

TEOFIL GROZA,

a plecat în floarea vârstei, la doar 23 de ani, spre cele veşnice.

Chipul tău blând şi deosebita-ţi bunătate vor rămâne veşnic în inimile noastre.

Familiile nemângâiate GROZA, CÂMPEAN şi UŢANU.

„Te-ai dus iubite tată,

ing. BATOG FLORE,

Într-o zi de primăvară/ Eu şi cu mama, te plângem neîncetat/ Acum e iarăşi primăvară/ E atât de greu şi atât de trist/ Când tu, iubite tată, nu ne apari decât în vis" Pentru cei ce l-au iubit, respectat şi nu l-au uitat, le reamintim că-n data de 7 aprilie 2002, se împlineşte un an de la decesul tatălui şi soţului nostru drag. Nu-l vom uita niciodată! Fiica GABRIELA şi soţia LIA, îndurerate. (9677)

S-au împlinit 6 săptămâni de când ne-a părăsit cea care a fost

prof. DUNCA MARIA.

Slujba de pomenire va avea loc, duminică, 7 aprilie, ora 11,30 la Biserica Greco-Catolică de pe str. Vicenţiu Babeş 4. Familia îndoliată, dr. Musca Viorel. (9801)

Au trecut patru ani ca fulgerul de când clasa XII B a terminat liceul şi şase luni de eternitate de când tu, fără voie, ne-ai dat îngrozitoarea datorie ca la întâlnirea de zece ani să spunem absent la apelul numelui tău,

COSMIN REDAC.

Absent în catalog, prezent în sufletele noastre. LUCI, NICOLETA şi EMESE. (9459)

Tristă şi neuitată va rămâne ziua de 8 aprilie, dată la care se împlinesc 6 luni de la dureroasa despărţire de cel care a fost dragul nostru

ROŞCA IOSIF.

Te vom plânge veşnic şi nu te vom uita niciodată. Parastasul şi slujba de pomenire va avea loc duminică, 7 aprilie 2002, la Biserica Ortodoxă din comuna FELNAC. Soţia Lenuţa, fiul Claudiu, fiica Claudia, ginerele Dan, nepoatele Dana şi Anda, mama Floare, socrul Petru şi soacra Salvina. (9933)

O rugăciune, o lumânare, o lacrimă, o floare, la împlinirea unui an de când a plecat dintre noi cel care a fost

VOGEL PETRU.

Dumnezeu să-l odihnească în pace! Soţia, fiul şi nepoţii. (9850)

Se împlinesc 20 de ani de când scumpul nostru tată, bunic, socru

IOAN MÎNZAT

a plecat dintre noi pe drumul veşniciei. Amintirea lui va rămâne vie în sufletele noastre. Fiica Doina cu familia Varga. (9965)

S-au împlinit 6 săptămâni de când ne-a părăsit cel ce a fost

BLAGHI GHEORGHE.

Slujba de pomenire va avea loc sâmbătă 6 aprilie, ora 12, la Catedrala Nouă Podgoria. Familiile îndoliate: BLAGHI, MORA, STOICA. (9670)

✝ Au trecut şase săptămâni de când cel ce a fost

CIONEA MIHAI,

a încetat din viaţă, lăsând în urma lui multă durere. Lacrimi şi flori pe tristul lui mormânt. Părinţii, soţia, fratele şi nepoţii, îndureraţi. (9685)

Cu durere anunţăm împlinirea a 6 săptămâni de la decesul bunului nostru soţ, tată, socru şi bunic

BUIBAŞ MIHAI.

Parastasul azi, 6 aprilie 2002, ora 13,30 la Catedrala Ortodoxă. Familia îndoliată. (9690)

Se împlinesc 12, respectiv 7 ani, de când au plecat dintre noi, dragii noştri părinţi,

PAVEL şi ANA CHIRILĂ

din TÂRNOVA. Dumnezeu să-i ierte şi să-i odihnească! Familia Bran. (9702)

Cu aceeaşi durere în suflet, anunţăm că se împlinesc 5 ani de la decesul lui

BLAJ SAVU,

fost mecanic de locomotivă. Vei rămâne veşnic în inimile noastre. Soţia Maria, copiii Marinela, Mircea şi nepoata Gabriela. (9711)

„Acolo unde tu te-ai dus/ E linişte răcoare/ În fundul gropii adânci/ Nimic nu te mai doare/ Noi, n-am crezut că această boală/ Te va răpi cu adevărat/ Noi, am sperat că te faci bine/ Dar moartea nu te-a mai lăsat" Se împlinesc 6 săptămâni de la moartea scumpului nostru tată

TULEA IOAN.

Parastasul va avea loc duminică la Biserica din ŢIPARI. Nu-l vom uita niciodată! Soţia Paulina, fiul Ioan, nora Neluţa, nepoţeii Bianca şi Bogdan, fiica Ionela, ginerele Vasile şi nepoţelul Cătălin. (11566228)

Cu adâncă durere anunţăm împlinirea a 6 săptămâni de la decesul iubitului nostru soţ, tată, socru şi bunic,

DUMA NICHIFOR.

Parastasul de pomenire va avea loc duminică, 7 aprilie 2002, ora 12, la Biserica Ortodoxă din localitatea Andrei Şaguna. Familiile îndoliate: Duma şi Păcurariu. (9751)

Pios omagiu, veşnică amintire la şase ani de la dureroasa despărţire a celei care a fost o minunată soţie, mamă, soră, cumnată

IULIANA CHIŞ,

suflet blând şi bun. Familia îndoliată. (9685)

SATLINE

A DESCHIS RESTAURANTUL

În ARAD, STR. ION ANTONESCU 2-4, BL. M7 - PARTER (Piața Mihai Viteazul)

PROGRAM ZILNIC 12 - 24 REZERVĂRI TEL. 228.616

LA PLAZZA

Societate Comercială

Angajează: **Contabilă - Contabilitate primară**

Condiții: - vechime min. 5 ani
- domiciliul stabil în Arad

C.V. se depun la sediul firmei din Arad, B-dul Revoluției Nr. 26-38.

Interviul va avea loc luni 8.IV.2002 între orele 9-13,00. Telefon: 231853.

(2360750)

OFERTA SPECIALA

ECOCHEM

ERBICIDE: Buctril, Merlin Mix, DMA 6, Icedin, Pantera, Gold Star, Prometrex, Alazine, Metriphar.

FUNGICIDE: Galben M,Topsin, Bravo, Folicur, Folpan, Merpan, Shavit, Vondozeb, Funguran, Goldazin etc.

INSECTICIDE: Decis, Diazol, Mospilan, Talstar etc.

BIOSTIMULATORI: Atonic, Cropmax etc.

Altele: ingrasaminte foliare, folie import Grecia.

CANTITATI mai mari ⇨ PRETURI NEGOCIABILE!

Str. Petru Rareş nr. 81 Tel./Fax 270.145

ANUNȚ

Serviciul public de interes local Administrația Patrimoniului Local, organizează concurs pentru ocuparea următoarelor posturi vacante din cadrul Serviciului Administrare Zonă Industrială:

➢ 4 posturi de muncitor:
- ❖ 2 posturi de electromecanici;
- ❖ 2 posturi de instalatori.

Condiții: - studii medii
- experiență în muncă

Ultima zi de depunere a dosarelor este de 12.04.2002 la Compartimentul Resurse umane din cadrul Administrației Patrimoniului Local.

Conținutul dosarelor și alte relații suplimentare se pot obține la telefon 281.850 (int. 155) și la panoul de afișaj de la intrarea în Primăria Municipiului Arad. (2366060)

Partenerul dumneavoastră de drum

AUTO M.D.A.

ARAD, Calea Timișorii 50, Tel: 057 - 286.283, 286.085, Fax: 057-278.757
Modem 287.136, E-mail: auto.mda@rdslink.ro
Calea Radnei 208, Tal: 057 - 219.050, Modem: 219.049

CONSUMABILE, ANVELOPE, ULEIURI, PIESE ORIGINALE

Toate le puteți găsi în magazinele noastre

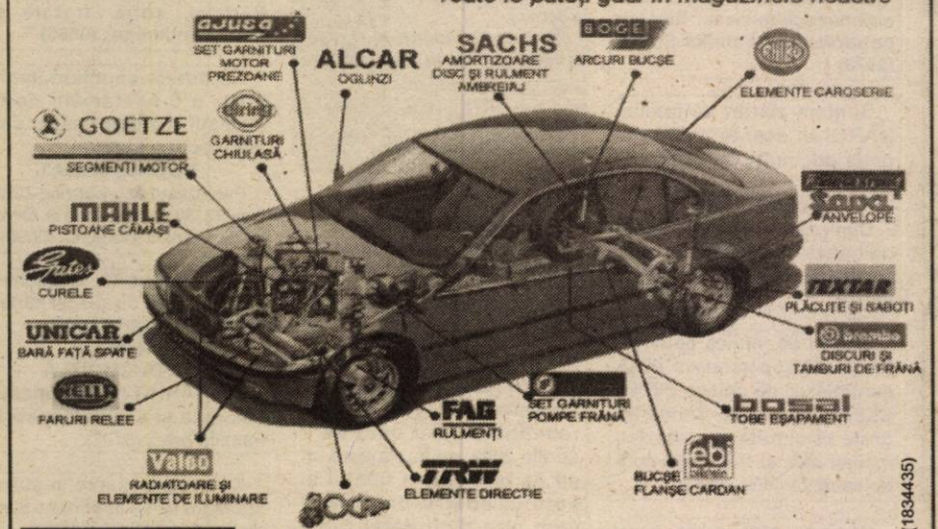

(1834435)

ANGAJEAZĂ

AGENT VÂNZĂRI AUTOTURISME BMW

Cerințe:
- studii superioare
- experiență în vânzări
- cunoștințe fluente de limba engleză sau germană
- cunoștințe de operare PC (Excel, Word, Internet)
- abilități de comunicare

AGENT VÂNZĂRI PIESE AUTO BMW

Cerințe:
- studii superioare
- cunoștințe de operare PC (Excel, Word, Internet)
- cunoștințe fluente de limba engleză sau germană
- cunoașterea pieselor auto *reprezintă avantaj*
- experiență în vânzări

VÂNZĂTORI PIESE AUTO

Cerințe:
- studii medii economice sau profil auto
- abilități de comunicare, seriozitate
- cunoștințe de operare PC
- stagiul militar satisfăcut
- domiciliul stabil în Arad.

Persoanele interesate sunt rugate să depună o scrisoare de intenție și un C.V. până cel târziu în data de 22.03.2002, la următoarea adresă
AUTO MDA S.R.L., CALEA TIMIȘORII NR. 50 FAX 27.87.57
E-MAIL auto.mda@rdslink.ro

Vă oferă un bogat sortiment de MOBILIER

LA PREȚURI ACCESIBILE

ardelean

LIA ARDELEAN

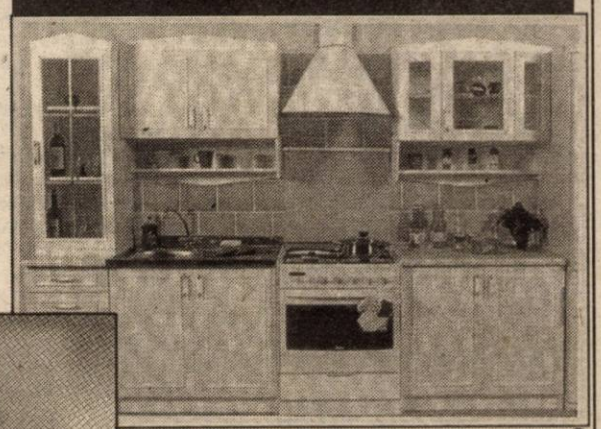

Vă invităm să ne vizitați la EXPOZIȚIA CU VÂNZARE din ARAD, str. Lacului nr. 8 (Casa de Cultură a Sindicatelor) tel. 057/235 666

(2365814)

VÂNZARE ȘI ÎN RATE NUMAI CU 15% AVANS

International Group Organization

IGO ROMÂNIA

Arad, str. Eminescu nr. 6 ap. 5; Tel. 282180
www.igolc.com

OFERTĂ SPECIALĂ DE PAȘTE

Reduceri de până la 30% pentru credite comerciale
Rate avantajoase fără giranți; fără adeverință de venit, cu garanție imobiliară
Cheltuieli medii anuale: 6-9%/an
PLANIFICAȚI-VĂ VIITORUL CU NOI!
CONSULTANȚĂ GRATUITĂ. (2360772)

PRET IMBATABIL !

tel.252840, 092/353379
str. G. Cosbuc nr. 21

NEGA Computer

OFERTĂ SPECIALĂ !

Calculator 800 Mhz
128 MB RAM, 20 GB HDD
VIDEO MAX 64 MB, SUNET,
RETEA, TASTATURA, MOUSE **229 $**

MONITOR 15" LG=95 $
CD ROM52X ACER=28 $
CD recordable=8.235 lei

*preturile nu includ TVA 19%. (c.a.)

AUTOHTON ALLPIC S.A.

Timișoara, Aleea Viilor nr. 24
Incinta AGROTRANSPORT (Mehala)
Tel/fax: 056-294973; Tel.: 143278; 242208.

NOU - EUROPROFILE
IPE, HEA, HEB!
OFERTĂ PROMOȚIONALĂ

- Tablă Zn 0,4 mmm - 17.501 lei/kg (112.010 lei/coală)
- Tablă Zn 0,5 mm - 17.108 lei/kg (136.870) lei/coala)
- Tablă striata lacrima 4 x 1000 x 6000 mm - 14.500 lei/kg
- Țeavă neagră instalații 1/2" - 15.413 lei/m; 3/4" - 19.994 lei/m; 1" - 32.347 lei/m; 1 1/4" - 39.803 lei/m; 1 1/2" - 44.157 lei/m; 2" - 69.283 lei/m; 2 1/2" - 86.449 lei/m; 3" - 107.575 lei/m; 4" - 170.059 lei/m;
- **Tablă decapată de la 0,4 mm - 3,75 mm;**
- **Tablă groasă LTG, LBC de la 3 mm - 150 mm**

la prețuri promoționale.
Prețurile nu includ T.V.A.

Distribuitor autorizat:
ISPAT - SIDEX S.A., DUCTIL și DUCTIL STEEL BUZĂU, ARMATURA CLUJ, INTEFOR GALAȚI, PETROTUB ROMAN, SILCOTUB ZALĂU, ZIMTUB ZIMNICEA (9397821)

INTERNET NON–STOP!

NET cafe

11 posturi de lucru Compaq, Pentium 4, ecran extra plat, DVD, placă audio!

Arad, str. Eminescu 55-57 (casa Jelen, în curte)

BANCA "TRANSILVANIA" S.A.
SUCURSALA ARAD,
Str. Unirii nr. 5-7,
Tel. 057/283.122
NOUL ATM
CALEA VICTORIEI 35-37
(sediul CTP)

ADEVĂRUL

Cotidian independent Arad

Anul XIV, nr. 3578

Luni, 8 aprilie 2002 • 16 pagini • 5000 lei • e-mail: adevarul@arad.ro; adv.pub@arad.ro

BRAT Publicație auditată în semestrul II 2000 — Tiraj mediu zilnic vândut: 33.205

WEST BANK
CARDINE BANKING GROUP
ARAD, B-dul Revoluției nr. 88
Tel: 284.888, Fax: 285.202
Dobânzi depozite persoane fizice
(suma minimă 500.000 lei)
1 lună 30%
2 luni 31%
3 luni 32%

TIMPUL LIBERALILOR

În mod logic, într-o țară săracă, epuizată economic de o conducere supercentralizată mai bine de jumătate de veac, era nevoie de un guvern liberal care să susțină forțele economice capabile să scoată țara din impas. Un guvern care să acorde un puternic sprijin întreprinzătorului particular, omului harnic, celui capabil să pună pe picioare o afacere profitabilă. Și parlamentul ar fi trebuit să fie dominat de gândire liberală, de aleși capabili să gândească și să elaboreze legi menite să sprijine sectorul particular, ca motor al economiei de piață.

Liberalismul se impunea în România postrevoluționară cu atât mai mult cu cât țara era și încă este plină de oameni nevoiași. De flămânzi și de necăjiți incapabili să-și întrețină familia. Este de notorietate faptul că mai întâi trebuie produsă bogăția națională și abia apoi împărțită pe principii creștine. Istoria celor 12 ani care au trecut de la revoluția din decembrie 1989 ne arată că românii au gândit altfel; că au socotit mai benefică o echitabilă împărțire a sărăciei decât suflecarea mânecilor și apucarea cazmalei. În mod ciudat, românii cred și astăzi în miracole; în posibilitatea ca undeva și cineva să le tot dea de pomană fără să se întrebe de unde. Recenta Conferință județeană a PNL a scos în evidență faptul că țara noastră sărăcită de 12 ani de guvernare de centru stânga trebuie să urmeze dominanta politică liberală, singura capabilă să propulseze România în rândul țărilor capitaliste prospere. Cu salarii medii de numai 100 de dolari SUA, de aproximativ de 20 de ori mai mici decât cele din țările Uniunii Europene, românii se zbat în neajunsuri și lipsuri cronice. Prin cuvântul fruntașului Viorel Cataramă și a tânărului lider național Boureanu, Conferința filialei teritoriale Arad a partidului demonstrează că PNL se îndreaptă mai hotărât spre societatea capitalistă. Cei doi „centrali" PNL au arătat necesitatea renunțării la calea populistă a obținerii necesarului electoral. Segmentul social, țintă pentru liberali, trebuie să fie cel al întreprinzătorilor particulari, al forțelor celor mai active ale economiei. Liberalii sunt mai întâi producători capitaliști de avuție și bogăție și abia în al doilea rând sponsori ai celor cu mâna întinsă.

ȘTEFAN TABUIA

(Continuare în pagina 4)

Pe fundalul „războiului"

Dinu Patriciu-Valeriu Stoica

TITUS GHEORGHIOF A FOST REALES PREȘEDINTE AL PNL ARAD

Foto: ȘT. MATYAȘ

Pag. 5

Mobilier la comandă
Mochetă
Prețuri avantajoase
ARCADIA S.R.L.
Piața Soarelui bl. 603
Tel. 263.637

SPORT

- Divizia A, sosim!
- O nouă medalie de aur pentru Mihaela Șteff la Campionatele Europene de tenis de masă
- West Petrom Pecica a scăpat de „lanternă"

Pag. 8 - 9 - 10 - 11

Ianu a pus prima „cărămidă" a succesului de la Târgu Mureș, ca UTA să se îndrepte cu pași repezi spre primul eșalon

Foto: V. MUSCA

Foto: ȘT. MATYAȘ

„Adevărul" - invitat de „Mercedes" la testarea noului E-KLASSE

DOUĂ ZILE ÎN POIANĂ CU FRUMOASA MERCEDES

Pag. 7

microcredit
MICROENTERPRISE CREDIT ROMANIA S.A.
RAPID CREDIT Până la 5.000 DEM
BUSINESS CREDIT Până la 25.000 DEM
INVESTMENT CREDIT Până la 75.000 DEM
Finanțare internațională și tehnologie germană de creditare
Acum și în Arad
TIMIȘOARA: CALEA DOROBANȚILOR (COLȚ CU SIMION BĂRNUȚIU)
TEL./FAX: (056) 224.676, (056) 224.422
NOI DĂM CREDIT DEZVOLTĂRII TALE !
(2204950)

INFOTON
DEALER AUTORIZAT
Panasonic & Technics
Electrocasnice, Audio, Video, TV., Telecomunicații
str. Eftimie Murgu, nr. 74-76, tel./fax: 281800
magazin:
str. Lucian Blaga, nr. 2-4, tel./fax: 281595

ALGLASS
B-dul Revoluției nr.26-38 Tel: 338.244
Str. Roșiori Nr.26 Tel/Fax: 289.053
FERESTRE DIN PVC cu geam termopan
APARTAMENT 2 CAMERE - 499 EURO + FEREASTRA BAIE GRATUIT
APARTAMENT 3 CAMERE - 599 EURO + FEREASTRA BAIE GRATUIT

CALENDAR

Luni, 8 aprilie 2002

● Astăzi, Soarele răsare la ora 6 și 27 de minute și apune la ora 18 și 35 minute.

● Au trecut 98 de zile din acest an. Au mai rămas 267 de zile până în anul 2003.

● **Praznicul zilei: Biserica ortodoxă:** Sf. Apostol Irodion, Agav și Ruf (Pomenirea morților). **Biserica greco-catolică:** Sf. Ap. Irodion, Agat, Rufus, Asincrit, Flegon și Hermes din cei 70.

Bine ați venit!

La Arad: Toth Orsloya, **Sălăjan** Cosmina Daniela, **Borza** Andrei Casian, **Țapoș** Andreea Oana, **Feliciu** Felicia Elena, **Baranyai** Sara, **Popa** Marc Demetrius, **Hirina** Voirica.

AU PLECAT DINTRE NOI

Mălăiaș Gheorghe (1936), Fitero Avram (1955), Balla Francisc (1922), Doinea Eva (1924), Tătaru Mircea (1950), Szabadai Veronica (1927), Centea Maria (1931), Cioară Ioan (1956), Tanca Ioan (1937), Tripa Maria (1937).

La Bârzava UN POȘTAȘ PARCURGE ZILNIC CU BICICLETA PESTE 50 DE KILOMETRI

Un poștaș din Bârzava, Ienășescu Pavel, parcurge zilnic peste 50 de kilometri cu bicicleta pentru a-și exercita meseria. Fie ploaie, fie vânt, fie soare...

Primarul Bârzavei, Adinel Popovici, spune că deși comuna e una din cele mai mari ca suprafață din județ doar trei factori poștali o deservesc. De aceea, uneori, oamenii se mai plâng că întârzie presa, corespondența sau ... pensia. Pentru localitățile Bârzava și Monoroștia - spre exemplu - funcționează un singur poștaș, o femeie care trebuie să deservească peste 570 de locuitori. În urmă cu câțiva ani pentru aceeași treabă lucrau trei factori poștali. „Astfel că, întârzierile sunt scuzabile", crede primarul localității.

El spune însă că mai grav e că femeia trebuie să treacă prin Valea Bârzavei cu bani mulți la ea. Și cum serviciul ei se termină după lăsarea serii există o teamă - justificată - de hoți. Așadar, pe lângă faptul că depun un volum însemnat de muncă iar salariile nu sunt deloc mari, factorii poștali sunt expuși uneori anumitor riscuri. O meserie deloc ușoară, contrar aparențelor.

OLIMPIU BULZAN

METEO

Vremea va rămâne rece pentru această perioadă. Cerul va fi variabil. Vântul va sufla slab la moderat din sector nordic. Dimineața vor fi condiții de brumă și izolat îngheț la sol.

Temperaturi maxime: 7 la 10°C.
Temperaturi minime: -3 la 0°C.

Anunț

Examenul de aptitudini în vederea accesului la calitatea de expert contabil și de contabil autorizat se va desfășura în perioada 25-26 mai 2002.

Înscrierile se fac la sediul filialei din Arad, str. Gheorghe Lazăr nr. 23 în perioada 08.04.2002-10.05.2002.

Candidații care îndeplinesc condițiile prevăzute la art. 34 din Regulamentul privind efectuarea stagiului și examenul de aptitudini și solicită înscrierea la acest examen vor depune un dosar plic care va cuprinde următoarele documente:

◆ certificat de admitere la stagiu; ◆ copie de pe diploma de studii universitare; ◆ cererea-anexa 13 din Regulament, însoțită de toate documentele cerute care să ateste perioada de 3 ani ca activitate desfășurată pe cont propriu, respectiv funcții de conducere, în vederea organizării cursurilor de pregătire deontologică și susținerii examenului de aptitudini.

Cursurile de pregătire deontologică (40 ore) sunt programate pentru perioada 10-12.05.2002 și respectiv 17-19.05.2002.

Taxele pentru cursurile de pregătire și examen se achită la data înscrierii din perioada menționată mai sus.

HOROSCOP

Luni, 8 aprilie

Berbec (21.03-20.04). Un prieten vă va ajuta să realizați un proiect la care vă gândiți de multă vreme.

Taur (21.04-20.05). Astăzi veți fi mai plin de capricii decât altă dată. Cei care vor dori să discute cu dvs. vor da înapoi cu teamă. Fiți gentil, așa cum este firea dvs.!

Gemenii (21.05-20.06). Parcurgeți cu viteză un drum care vă va plasa în top. Dar aceasta nu înseamnă că trebuie să vă faceți partenerul gelos, pentru că s-ar putea să aveți dificultăți.

Rac (21.06.-22.07). Aveți răbdare și întoarceți pe toate părțile deciziile pe care trebuie să le luați la serviciu.

Leu (23.07-22.08). Nu veți fi în cea mai bună formă combatantă, așa că ar fi mai bine să nu luați inițiative decisive.

Fecioara (23.08-22.09). Pentru a vă înțelege cu colegii va trebui să faceți un efort, dar, în linii mari, va fi o zi calmă.

Balanța (23.09-22.10). Evitați superficialitatea, pentru că de această dată poate avea urmări neplăcute.

Scorpion (23.10-21.11). Cum influența dvs. este bună în această perioadă vă puteți apuca să verificați cine vă iubește cu adevărat.

Săgetător (22.11-21.12). Amintirea unei povești de dragoste din trecut vă va tulbura și vă va face să picați cu ușurință în butoiul cu melancolie.

Capricorn (22.12-19.01). Partenerul vă poate da sfaturi în legătură cu planurile dvs. de viitor. O persoană de sex opus care nu v-a văzut de multă vreme vă va căuta.

Vărsător (20.01-20.02). Familia vă constrânge. Nu e cazul să faceți o criză de nervi. Aveți grijă și nu ascultați de prieteni, pentru că unii dintre ei sunt gata să vă determine să faceți ceea ce nu trebuie!

Peștii (21.02-20.03). Vă veți implica în viața socială cu mare plăcere, ocazie cu care veți primi și ajutorul de care aveți atâta nevoie.

PREȚUL AURULUI

BANCA NAȚIONALĂ.. **Pentru gramul de aur de 24 K:** prețul cu ridicata - 318.536 lei, iar prețul de achiziție - 286.682 lei. Prețuri înregistrate la sfârșitul săptămânii.

PIAȚA NEAGRĂ. Aur 14 K: cumpărare - 150.000 lei/g, vânzare - 170.000 lei/g. **Aur 18 K:** cumpărare - 180.000 lei/g, vânzare - 200.000 lei/g.

S.C. CLAS MOBEL S.R.L.
Arad, Str. Vasile Ureche nr. 34
Telefon 270.700, 093.178.496
EXECUTĂ LA COMANDĂ
MOBILIER
Coltare de cameră
Canapele
Fotolii
Tabureți
TAPIȚAT
(9396867)

CURSUL VALUTAR*

– VALORI ÎNREGISTRATE LA SFÂRȘITUL SĂPTĂMÂNII

Denumirea valutei	BNR	BCR		BRD		Banca Transilvania		Banca Agricolă		Bursa neagră	
		C	V	C	V	C	V	C	V	C	V
Euro	29003	28618	29375	28740	29180	28550	29020	28540	29020	28600	28800
Dolar S.U.A.	32995	32775	32975	32680	32980	32650	32900	32610	32930	32700	32850
Forint	119	114	124	115	122	115	121	115	124	116	118

În 27 de localități FACTURILE TELEFONICE VOR FI ÎNCASATE DE POȘTAȘI

Ca urmare a introducerii de centrale telefonice automate și a restructurărilor de personal ale Romtelecom, începând cu 1 aprilie, Oficiul Județean de Poștă a preluat încasarea facturilor telefonice în 27 de localități ale județului. Astfel, în sate sau comune cum ar fi :Zădăreni, Dorobanți, Grăniceri, Zimand, Conop, Vărădia, Almaș, Apateu, Buteni, Chisindia, Dezna, Moneasa, încasarea facturilor de telefonie se va face prin intermediul lucrătorilor de la agențiile, ghișeele și oficiile poștale.

A. B.

ADEVĂRUL
COTIDIAN INDEPENDENT ARAD
Editor: S.C. ADEVĂRUL S.R.L. Arad
COD FISCAL R 1681938 ● COD SICOMEX 19.604 ● CERTIFICAT J 02/1886 / 31 X 1991 ● COD SIRUES 020956601 ● ISSN 1220 - 7489

Redacția și administrația: 2900 Arad, Bd. Revoluției nr. 81. Telefoane: SECRETARIAT - 281802, fax 280655, 280625; ADMINISTRAȚIE - CONTABILITATE - 281797; MICA PUBLICITATE - 210775; MAREA PUBLICITATE - 280904; CLUBUL PRESEI - 280989.

Consiliul de administrație: președinte - **DOREL ZĂVOIANU**, telefon 281802, 280625; vicepreședinte - **MIRCEA DORGOȘAN**, telefon 210776; membri: **DOREL BARBU**, telefon 281797; **NICU COJOCARU**, telefon 280904; **MIRCEA CONTRAȘ**, telefon 280854.

Colegiul de redacție: MIRCEA CONTRAȘ (redactor-șef); MARCEL CANCIU (șef secție foto), telefon 281701; ALEXANDRU CHEBELEU (șef secție sport), telefon 281701; NICU COJOCARU (șef secție publicitate) telefon/fax: 280904; GABRIELA GROZA (secretar general de redacție), telefon 280854; VASILE FILIP (șef secție cultură-învățământ-tineret), telefon 281855; 280003; IOAN IERCAN (șef secție politică), telefon 280943; DORU SAVA (șef secție social-economic), telefon 281738; ȘTEFAN TABUIA (șef secție actualități), telefon 281855; 280003; DOREL ZĂVOIANU (președinte al Consiliului de administrație), telefon 281802, 280625.

Difuzare - Marketing: MIRCEA ȚÂȘCĂ (șef secție)-telefon 280904

Tiparul executat la S.C. MEDIAGRAF S.A. ARAD, str. Feleacului F.N., telefon 250902, fax 250920

„Adevărul" poate fi citit și pe Internet la adresa http://adevarul.arad.ro

UTILITARE

PIEȚE, TÂRGURI

Astăzi este zi de piață la Curtici, Nădlac, Bocsig, Gurahonț, Moneasa, Pilu, Vladimirescu. Tot astăzi se organizează târg săptămânal la Gurahonț și Bârzava.

Mâine, marți, este zi de piață la Sebiș, Almaș, Apateu, Semlac, Sântana, Șilindia, Vârfurile.

FARMACII DE SERVICIU

• Farmacia **REMEDIUM** Arad, B-dul Revoluției nr. 52-54. Program luni-vineri: 7,30-20,00, sâmbătă 8,00-14,00. Telefon 233195.Farmacia **„OMNIAFARM"**, Calea Aurel Vlaicu, Bl. Z28, cu program zilnic de la orele 8,00-22,00. Telefon 271724.

Farmacia **LIBRO PHARMA non stop** Calea Aurel Vlaicu 60-68 (lângă stadionul (UTA) telefon 212.992.

URGENȚE STOMATOLOGICE

Cabinetul de pe str. Crișan (în spate la Gionelli) are program non-stop. Telefon: 253794. Cabinetul din B-dul Revoluției nr. 62, ap. 17, între orele 9,00-19,00. Telefon: 256665.

Și Cabinetul Stomatologic din Calea Victoriei nr. 7 A asigură zilnic urgențe, inclusiv sâmbăta, între orele 10-15. Telefon 095.565.622.

Cabinetul stomatologic „KARIDENT", Alfa Bl. 65, sc. C, ap. 2, asigură urgențe zilnic între orele 21,00-24,00. Telefon 257560.

ADMINISTRAȚIA FINANCIARĂ

Administrația Financiară a municipiului Arad: Asistență contribuabili (impozitul pe venitul global) - telefon 280633, 280733, int. 199 între orele 8,00-12,00.

ÎNTRERUPERI DE CURENT

Luni: 9-15: LES jt Vlaicu Bl. X11, Sc. A, B. C, X12 A, B, C, X13, A, B, C, Bl. X15, X10, A, B, C, D; 7,30 -12: Banatului, Timișorii nr. 2-30 (pare); 10-13: Timișorii nr. 28-70 (pare); 13-15: Timișorii nr. 56-110 (pare); 16-17: Timișorii 110-120 (pare), Ady Endre nr. 1 -5 (total); 17-18: Timișorii 142-210 (pare); 17-19: Timișorii 143-173 (impare). **Marți:** 9-15: LES jt Vlaicu Bl. X33 A B, X31 A B, X30 A B C D, X26 A B C D, X32 A B, X29; 7,30-9,30: Timișorii nr. 175-217 (impare); 11-12,30: Timișorii nr. 101 - colț Ștefan cel Mare (impare); 12-14: Timișorii 61-101 (impare), Zimbrului 38/43 - spre capăt; 16-17: Timișorii 15-49 (impare), Popa Șapcă, Castanilor; 17-19: Timișorii nr. 1-15, Banatului, Ana Ipătescu.

APOMETRE

Citirea apometrelor la abonați se face azi pe următoarele străzi: Toporaș, Arcașilor, Fragilor, Luchian, Brezoianu, Stupilor, Plopilor, Andreica, Scorei, Făt-Frumos, T. Corcheș, Grozăvești, Fagului, C. Brâncoveanu, B. Novac, Școalei, Obedenaru, Conta, Bucegi, Ț. Vodă, Paltinului, V. Hugo, Toamnei, Fulgerului, Călărașilor, Dorului, Foișor, Ursului, Măgurele, Zambilelor, A. Pann.

TELEFON DE URGENȚĂ LA POLIȚIE: 955

Noile numere de centrală telefonică ale I. J. P. (Inspectoratul Județean de Poliție) Arad: 237.170; 237.803; 237.878; 237.887; 236.858.

CINEMATOGRAFE

În municipiu:

Dacia: Filantropica (ROM) 10; 12; 14; 16; 18; 20

Mureșul: Amelie (SUA) 10; 12,30; 15; 18

Arta: Idila căpitanului Corelli (SUA) 15; 17,30; 20

Sala Mică: Sexy karem - Ada Kaleh (ROM) 16

Trafic (SUA) 18

În județ:

Lipova: Mumia revine (SUA) 16

Sedus și abandonat (SUA) 18

Echipa de serviciu
GABRIELA GROZA – secretar de redacție,
Adela Pop, Ioan Leac – tehnoredactare computerizată.
Doina Jurcă, Aurica Telcian – corectură.

Trezește-te române! 100% Natural Ofertă Specială la Magazinul alimentar ZIRIDAVA RED CHILI Tuică naturală de prune

Lipova - primul popas al aleșilor locali

AMENZILE AU BĂGAT GROAZA ÎN PRIMARI

Pe viitor, schimb de experiență la ședințele consiliilor locale din județ

Vineri, 5 aprilie a.c., peste 50 de primari din cele mai îndepărtate colțuri ale județului, grupați în Asociația primarilor, au ținut să se întâlnească la Lipova. În dublă calitate, de președinte al Asociației dar și de gazdă, PETRE GHERMAN a deschis lucrările conferinței spunând din capul locului că Lipova nu are de gând să monopolizeze întrunirile primarilor drept pentru care, pe viitor, va trebui să se stabilească și alte locuri de întâlnire. În plus, se dorește ca Asociația primarilor să organizeze „ateliere de lucru" în diverse localități cât și să participe la unele ședințe ale consiliilor locale, unde se vor dezbate pe viu probleme de administrație publică. „Bineînțeles - a continuat Gherman - noi am vrut să ne întâlnim și cu parlamentarii și cu prefectul. Și astăzi i-am invitat pe toți. (Din păcate însă, în sală n-a fost prezent decât deputatul PSD NICOARĂ CREȚ). În județul Arad, parlamentarii nu sunt uniți. Dumnealor nu se întâlnesc între ei, nu vin să se întâlnească cu noi, cu toate că, după Legea 215 noi, primarii, putem fi consultați în unele chestiuni."

Absența prefectului VASILE UNGUREANU a fost suplinită de RADU STOIAN, șeful oficiului juridic al Prefecturii Arad, care a citit un mesaj către primari. Din acesta am reținut - printre altele - îndemnul prefectului ca primarii să depună eforturi pentru atragerea de fonduri externe pentru investiții.

Dorin Gurban s-a gândit la demisie

Din păcate în relația cu autoritățile, declara P. Gherman, primarii se simt „amenințați și puși la colț". Exemplul cel mai elocvent este cel petrecut recent la Șiria, unde primarul DORIN GURBAN a fost sancționat de către Inspectoratul în construcții cu 15 milioane de lei, în opinia lui pe nedrept.

„Trebuie să luăm atitudine - a continuat Gherman - când cineva vrea să ne agreseze. La alegeri, noi ne-am angajat să îndeplinim niște obiective dar, din cauza sărăciei, nu reușim să realizăm chiar totul. Bine că avem zmei-paralei de județ gata să ne amendeze dacă nu măturăm gunoiul.

Primarii vor statut

Cel puțin o parte din aceste neajunsuri se explică prin lipsa unui statut în care să fie definită clar noțiunea de primar cât și relația acestuia cu Consiliul local. „Noi suntem demnitari numai așa cu vorba. Putem fi amendați, agresați, de imunitate nici nu poate fi vorba, la voturi ... pauză. Singurul lucru pe care îl putem face este să atacăm hotărârile în contencios" - opina P. Gherman.

Nu în ultimul rând, primarii se plâng că primesc niște salarii de mizerie, în totală neconcordanță cu responsabilitățile lor. Mai ales că din aceste venituri, mai nou, colac peste pupăză, trebuie să-și plătească și amenzile. În fond, primarul este omul care trebuie să asigure iluminatul public, să facă drumuri, să strângă gunoaiele.

„Am fost 11 ani viceprimar la Șiria și n-am pățit niciodată ca acum. Vă spun sincer că am trecut prin niște momente care m-au făcut să mă gândesc serios să-mi dau demisia. Anul trecut am fost amendat cu 20 milioane de lei de către Curtea de Conturi, acum cu 15 milioane pentru că o firmă româno-italiană nu are autorizație de construcție. Dacă voi continua să cheltuiesc atâta, mă gândesc că mai bine mă las de Primărie și mă apuc de crescut găini" - este de părere Dorin Gurban.

După alte câteva luări de cuvânt pe această temă, primarii au fost de acord să pregătească un proiect de lege privind statutul primarilor. Tot pentru întâlnirea viitoare, Gherman a propus ca primarii să vină la dezbateri cu toate propunerile în scris.

Singurul parlamentar prezent vineri, la Lipova, CREȚ NICOARĂ, referindu-se la amenzile aplicate primarilor, a spus că, în aceste situații ar trebui ca prefectul sau președintele Consiliului Județean să poată interveni legal pentru normalizarea cazului. „Prefectul sau președintele Consiliului Județean ar putea să vadă dacă primarul a greșit într-adevăr și trebuie amendat sau nu" - a spus Creț Nicoară.

COSMIN TRIF

Pentru construirea unui nou pod peste Mureș

PRIMĂRIA ARAD CAUTĂ 32 DE MILIOANE DE EURO

Consilierii municipali au aprobat în ședința de săptămâna trecută achiziționarea unui serviciu de consultanță în vederea obținerii de investiții pentru construirea unui pod peste Mureș, în zona industrială sud și străzile aferente.

Într-o primă instanță, pentru plata serviciului de consultanță s-au alocat un miliard și trei sute cincizeci de milioane de lei.

Valoarea totală a investiției la noul pod se ridică la 32 de milioane de Euro. Pentru obținerea banilor se va bate pe la porțile occidentalilor.

După cum se arăta în referatul Primăriei, construirea podului din zona de sud a municipiului se impune. Asta deoarece Podul Traian și Podul din cartierul Micălaca nu mai fac față necesităților de trafic, neavând o legătură corespunzătoare la rețeaua stradală a orașului pe partea stângă a Mureșului.

Podul și cele două viaducte vor avea o lungime de 442 de metri, la care se adaugă amenajările străzilor aferente.

N. O.

IRAKIENI, LA GRANIȚĂ

Patru cetățeni irakieni au fost reținuți, sâmbătă noaptea, de către o patrulă a Poliției de Frontieră, la intrarea în localitatea Curtici. Aceștia se aflau într-un autoturism Dacia, cu numere de București, condus de un cetățean român. Raed Nosa, 57 de ani, Mohamad Farhad, 24 de ani, Amangi Ali, 24 de ani și Barzangi Omar, 24 de ani aveau drept de ședere temporară în România, fiind înregistrați la Oficiul Național pentru Refugiați București. Ei intenționau să treacă ilegal frontiera din România în Ungaria, peste câmp. Cei patru au fost reținuți de către lucrătorii Poliției de Frontieră și sunt cercetați pentru tentativă de trecere ilegală a frontierei, iar cetățeanul român este cercetat pentru călăuzire. Totodată, se continuă cercetările pentru a se stabili dacă au mai fost implicate și alte persoane în această operațiune.

S. AMBRUȘ

În Piața auto

MINUSURI LA TOATE CAPITOLELE

Piața auto din Arad, locul de adunare al iubitorilor de autoturisme, al mușteriilor domici să-și achiziționeze câte o „bijuterie" pe patru roți și al vânzătorilor

gălăgioși, a suferit o scădere la capitolul tranzacții, duminica aceasta, dacă avem în considerare și temperatura scăzută de afară, ce pare că și-a pus amprenta asupra stării de spirit a tuturor celor prezenți. Puțină lume, multe automobile lăsate în voia vântului, puține tranzacții, și mai puțini bani în buzunarele comercianților, acesta a fost tabloul afișat în fața ochilor noștri, la vizita săptămânală în piața auto. Iată care au fost prețurile și autoturismele puse în vânzare în această duminică:

Mașini străine: Opel Omega (1998) - 10.800 $; BMW 318 i (1999) - 14.500 $; Renault Laguna (1995) - 6.800 $; Ford Ka (2001) - 5.800 $; BMW 525 (1988) - 3.500 $; Opel Astra (1993) - 4.400 $; VW Golf III (1994) - 5.500 $; Opel Vectra (1996) - 7.800 $; Mercedes C 280 (1999) - 18.900 $; Ford Mondeo (1996) - 6.400 $; VW Passat (1997) - 12.900 E; Audi A4 (1995) - 9.000 $; BMW 520 (1994) - 11.000 E; Audi A6 (1998) - 15.600 $; VW Golf IV (1999) - 9.950 $; BMW 530 (2000) - 17.200 $.

Mașini românești: Dacia 1310 (1998) - 1.950 $; Dacia 1310 (1989) - 1000 $; Dacia Break 1310 (1991) - 900 $; Dacia 1310 S (1985) - 950 $; Dacia 1310 TLX (1989) - 1.400 $; Dacia 1310 (1987) - 800 $; Dacia Combi (1993) - 2.700 $; Dacia 1310 2 (1995) - 1.750 $.

Accesorii: anvelope Dacia - 300.000 lei; anvelope mașini străine - 350.000-400.000 lei; anvelope mașini teren - 800.000 lei; disc ambreaj Dacia 330.000 lei; pivoți - 75.000 lei/buc.; rulmenți Dacia față - 75.000 lei/buc.; bujii - 80.000 lei/buc.; cotieră Dacia - 140.000 lei; oglinzi - 75.000 lei/buc.; huse - 450.000 lei.

R. M.

PAȘAPORT FALS

La sfârșitul săptămânii trecute, la punctul de frontieră Nădlac, s-a prezentat pentru ieșirea din țară o persoană care s-a legitimat la control cu pașaport românesc. Din studiul actului, lucrătorii Poliției de frontieră au constatat că fotografia era înlocuită. În urma verificărilor s-a stabilit că persoana se numește Terinte Liviu, 28 de ani, din Bacău, și că pașaportul autentic i-a fost reținut de mai multă vreme, fiind returnat din Iugoslavia. El intenționa să ajungă din nou în străinătate, la muncă, fapt pentru care și-a procurat de la o persoană din București un pașaport fals, în schimbul sumei de 600 de dolari.

Pentru săvârșirea infracțiunilor de complicitate la fals în înscrisuri oficiale, fals privind identitatea și tentativă de trecere ilegală a frontierei, T. L. s-a ales cu dosar penal.

S. AMBRUȘ

MEFIN SINAIA ERLAND service autorizat RAR

SERVICE SPECIALIZAT REPARAȚII POMPE DE INJECȚIE BOSCH

Standuri de centicubat computerizate, aparatură de măsură și control performantă

EXECUTĂ:

• Reparații pompe de injecție și injectoare pentru autocamioane, autotractoare, autoutilitare, autoturisme, tractoare, mașini agricole

NOU! PREȚURI POMOȚIONALE PENTRU CAMPANIA DE PRIMĂVARĂ

• Reparație capitală U 650 - 2.200.000
• Reparație capitală Raba 215 CP - 3.200.000
• Reparație capitală Saviem linie - 3.200.000
• Reparație capitală Saviem rotativa - 4.000.000
• Reparație capitală Aro BV., C_ LUNG - 3.600.000
• Reparație capitală Fiat U 445 - 3.400.000

ASIGURĂ SERVICE ÎN TERMEN DE GARANȚIE PENTRU ECHIPAMENTELE DE INJECȚIE PRODUSE DE MEFIN SINAIA

GARANȚIE PENTRU SERVICIILE PRESTATE

• PREȚURILE NU CONȚIN TVA

Zilnic 9 -17
Sâmbătă 9 - 13

Arad, Grădiște, str. I. B. Deleanu, nr. 12,
tel/fax 057/276968; 094/552174; 095/604202

(C.A.)

MERCEDES E - KLASSE, DE ASTĂZI, ÎN ARAD

Astăzi, Auto - Schunn partener autorizat Mercedes - Benz va organiza lansarea și pentru arădeni a noului model clasa E al casei Mercedes. Evenimentul, la care vor participa câteva sute de invitați, va avea loc la ora 19,30, la sediul firmei, de pe DN 7 la ieșirea din Micălaca.

Foto: M. CANCIU

TIMPUL LIBERALILOR

(Urmare din pagina 1)

Întreprinzătorul Cataramă se întreba, pe bună dreptate, cât timp mai trebuie să treacă pentru ca înșiși liberalii să înțeleagă că electoratul lor nu poate fi masa de săraci și de leneși. De cei ce așteaptă pomana guvernamentală fără să se obosească muncind ei înșiși. De cei ce produc copii în serie pentru a trăi din alocația de stat însușită. Liberalii va trebui să renunțe o dată pentru totdeauna la tentațiile social-democrației, ale populismului. Mai devreme ori mai târziu românii vor înțelege că fără capitaliștii capabili să aducă prosperitatea economică a țării, nu vom scăpa de sărăcie. PNL nu este și nu trebuie să fie un alt partid social democrat precum PSD, căruia președintele Valeriu Stoica i-a promis o opoziție constructivă consecventă. Puterea comite atâtea erori în conducerea reformei și este acaparată de oameni corupți încât PNL trebuie să fie cu adevărat un partid de opoziție.

Guvernarea PSD a parcurs deja un an și jumătate din mandatul de patru ani, fără să fi adus românilor bunăstarea promisă. Valeriu Stoica nu a ezitat să îi facă mincinoși pe câștigătorii ultimelor alegeri, atrăgând atenția că probabila admitere a României în NATO la summitul din toamnă de la Praga este mai puțin meritul guvernanților și mai mult al poporului român. Și nu în ultimă instanță, un succes al fostei guvernări CDR, în care liberalii au avut un rol important. Una peste alta, Valeriu Stoica apreciază că în România a sosit timpul liberalismului. Totul este că propaganda liberală să-i convingă de acest lucru și pe alegători.

Sâmbătă, la Strandul Neptun

EXPOZIȚIE CHINOLOGICĂ PENTRU RASE NORDICE

Sâmbătă, în incinta strandului Neptun, Asociația Chinologică Română, filiala Arad, a organizat un concurs de selecție pentru toate rasele de câini, în vederea obținerii dreptului de montă și reproducție. Au participat peste 60 de exemplare, examinate „la sânge", după toate normele de arbitraj cerute la selecție, punându-se un accent deosebit pe dresură.

Tot în aceeași zi și tot în același loc, Clubul Național Român al Raselor Nordice a organizat o expoziție pentru grupa V, F.C. Au participat 65 de exemplare canine din rasele Malamut de Alaska, Husky Siberian, Samoied, Akitainu și Chow-Chow, veniți din aproape toată țara. Concursul a fost arbitrat de **Erwin Deutscher**, arbitru austriac de talie internațională, specializat în rase nordice. El s-a declarat foarte mulțumit de calitatea exemplarelor, dar a avut câteva remarci critice la adresa „handlerilor"- cei care prezintă câinii, care nu se prezintă la nivelul cerut de regulamente.

Premiul de **„Best in show"** - cel mai bun câine, după probele susținute - a revenit samoiedului **Anatina Maybe The Best**, din Arad.

SORINA AMBRUȘ
Foto: ONORIU FELEA

În urma examenului de selecție organizat de Asociația Chinologică Arad, „Teddy" (rasa Terra Nova) a obținut calificativul cel mai bun: „Apt de montă clasa I"

Tragerile de duminică, 7 aprilie 2002

LOTO 6 din 49
47, 13, 4, 44, 39, 29
NOROC
7 0 3 5 6 7 6

BELIU

• Oaspeți francezi

Astăzi, în comună va sosi o delegație din Couzeix - Franța. Președintele Comitetului de înfrățire Couzeix, **Allain Gouduffe**, profesor și încă doi membri vor să cunoască modul în care se desfășoară actul de învățământ la Grupul Școlar Beliu. Primarul **Pavel Țica** spune că francezii din Couzeix și-au exprimat intenția de înfrățire cu comuna Beliu și, ca etapă preliminară, au dorința să se stabilească legături de prietenie între elevii Grupului Școlar Beliu și ai instituției similare din Couzeix. Un prim pas în acest sens este conectarea Grupului Școlar Beliu la Internet - pe spesele francezilor.

Un prim contact între oficialitățile din Beliu și cele din Couzeix a avut loc anul trecut, la Praznicul de Pâine Nouă, când câțiva localnici din Couzeix au însoțit delegația din Magnac Sur Touvre, localitate cu care Beliu s-a înfrățit după Revoluție.

• Telefonie automată

De doi ani, localitatea Beliu beneficiază de o centrală telefonică automată, tip Ericcson. Pentru a alinia și satele aparținătoare la acest tip de telefonie, Direcția de Telecomunicații Arad (DTA) a început lucrările de cablare și în satele aparținătoare: Lunca Teuz, Benești, Bochia și Secaci. Primăria a pus la dispoziția DTA spații unde să fie instalate noile centrale. În Lunca Teuz vor funcționa 90 de posturi telefonice și în fiecare din satele menționate, câte 30. Până la sfârșitul anului, lucrarea se finalizează, așa încât de sărbători localnicii își vor face urări direct, fără a mai apela la centralistă.

• Un nou serviciu

De o lună, Primăria a înființat Serviciul Comunitar de Geodezie, Cartografie și Cadastru financiar, conform legislației în vigoare. **„Am angajat un specialist care asigură asistența tehnică a punerii în posesie a cetățenilor - în baza Legilor 18 și 1"** - declară primarul Țica.

Din noiembrie 2000, la Beliu nu s-au mai efectuat măsurători topografice din cauza lipsei acute de specialiști. Așa se explică faptul că la Legea 18 mai sunt de eliberat 40 de titluri de proprietate.

T. MATICA

LUNI, 8 APRILIE 2002

TVR 1

7,00 Jurnal de dimineață
7,30 Strict necesar. Magazin matinal
8,40 Bravo, bravissimo! - rel.
10,00 Surprize, surprize - rel.
12,30 Teleenciclopedia - rel.
13,30 Spectacolul lumii - rel.
14,00 Jurnalul de prânz
14,30 Istorie polemică
15,00 Pro Patria
16,00 Kronika
17,30 Interes general: Piața și banii
18,30 Gala Premiilor UNITER (I)
20,00 Jurnal. Meteo. Sport
20,30 Curat Caragiale! Parol!
20,35 Gala Premiilor UNITER (II)
23,00 Față în față
0,00 Jurnalul de noapte
0,15 51% Europa
1,00 Marele jazz
2,00 Jurnal. Meteo. Sport
2,30 Curat Caragiale! Parol! - rel.
2,35 Interes general - rel.

TVR 2

7,35 Flipper și Lopaka - s. rel.
8,00 Fete vesele - s.
8,30 Cafeaua de dimineață
9,30 Piatra magică - s. rel.
10,05 Zona crepusculară - s. rel.
10,35 Tată, am încurcat-o! - s.
11,00 Veni, video, vici!
11,15 Splendorile naturii - rel.
12,10 Muzică populară
12,30 Avocați și asociați - s.
13,25 Știri
13,30 Medalion de interpret - rel.
14,00 Desene animate
15,15 Toți, împreună
16,05 Cronici votive - rel.
16,35 Oprirea obligatorie
17,00 Destine
17,25 Răscruci
17,55 Știri
18,00 Știri regionale
18,30 Teleaudiența
19,30 Românii de lângă noi
20,00 Palete
20,30 Zona crepusculară - s.
21,00 Reforma la bani mărunți
21,30 Telejurnal
22,00 Puls 2002
22,30 Teatru TV: **Doctor fără voie** de J.B.P. Moliere
0,05 Corpul uman la microscop - rel.
1,00 Minutul 91 - rel.
3,00 Telejurnal - rel.
3,30 Fete vesele - s. rel.

PRO TV

7,00 Teo - rel.
* Omul care aduce cartea
8,00 Știrile Pro Tv - Ziarul dimineții tale
9,00 Tânăr și neliniștit - rel.
10,00 Gașca din Malibu - s.rel.
10,30 Râdeți cu oameni ca noi! - rel
12,00 Parte de carte - rel.
13,00 Lanțul slăbiciunilor - rel.
(●) **14,00 Răscumpărarea** - f. rel.
16,00 Tânăr și neliniștit - s.
17,00 Știrile Pro Tv
* Vremea * Europa pur și simplu delicioasă
17,45 Teo
19,00 Știrile Pro TV
* Sport * Vremea
20,00 Urmărire generală
21,00 La bloc
21,30 Ca$$a Loco
22,00 Știrile ProTv
(●) **22,30 Familia Bundy** - s.
22,55 Ro
23,00 Sub semnul întrebării, cu Adrian Păunescu
* Stirile Pro Tv
1,00 La limita imposibilului - s.
* Omul care aduce cartea
* ProTv te ascultă ce vezi
2,00 Marcă înregistrată
(●) **2,30 Lumea lui Prince** - muzical/dramă, SUA, 1987

TV ACASĂ

7,00 Povești adevărate - rel.
7,45 Căsuța poveștilor - rel.
(●) **8,00 Amor de cățel** - rel.
9,00 Maria Belen - rel.
* Căsuța poveștilor - rel.
10,15 Vei fi a mea, Paloma! - s.rel.
11,50 Mariu - s. rel.
12,40 Petrecerea - Îndrăgostiți în bucătărie - rel.
13,40 Petrecerea - rel.
15,00 Dreptul la viață - s.
15,50 Căsuța poveștilor
16,00 Fiorella - s.
17,30 Taina din adâncuri - s.
18,30 Maria Belen - s.
19,30 Povești adevărate
* Vremea de Acasă
(●) **20,00 Vei fi a mea, Paloma!** - s.
(●) 21,00 De 3 x femeie
22,00 Salome - s.
22,55 Dragoste și putere - s.
23,25 Povești adevărate - rel.
0,00 Fiorella - s. rel.
1,30 Sânge din sângele meu - s.
0,40 Dreptul la viață - s.rel.
(●) 2,10 De 3 x femeie - rel.
3,10 Ia-mă acasă - rel.
4,15 Acasă la români - rel.
5,30 Taina din adâncuri - s. rel.

HBO

8,00 Rosewood - dragoste, SUA, 1997
10,20 Dosarele Y - s.
10,50 Pentru viață - dramă, Canada, 2000
12,25 Cinema, cinema, cinema
12,55 Dudley Do-Right - comedie, SUA, 1999
14,15 Plunkett și Mcleane - acțiune, Marea Britanie, 1999
16,00 Arma mortală 2 - acțiune, SUA, 1989
17,55 Cele mai bune planuri - thriller, SUA, 1999
19,30 Pe platourile de filmare
20,00 Nemuritorii - aventuri, România, 1974
21,40 Camarazi de război - s. - 2 ep.
23,55 Talentatul domn Ripley - thriller, SUA, 1999

PRIMA TV

7,00 Luna sălbatică - s. rel.
8,00 Zid. Emisiune matinală
12,55 Clip Art
13,00 HIT 40 - rel.
14,00 Eddie McDowd - s. rel.
14,30 Levintza prezintă - rel.
15,00 Filmul și televiziunea - rel.
15,30 Viper - s.
16,30 Luna sălbatică - s.
17,30 M.A.S.H. - s.
18,00 Focus
19,00 Camera de râs
19,30 Real TV
20,00 Vrei să fii miliardar?
21,00 Vânătoare în oraș - acțiune, SUA, 1990
23,00 Focus Plus
23,30 M.A.S.H. - s. rel.
0,00 Viper - s.
0,55 Clip Art - rel.
1,00 Camera de râs - rel.

TELE 7 ABC

7,35 Știri
7,50 Videoclipuri
10,00 Tentații - rel.
11,00 **Apel: Crima** - s. rel.
12,00 Documentar
13,00 Videoclipuri
14,00 Duminică la ora 6 - dramă, România, '69 - rel.
16,00 Reportaj 7 abc -rel.
17,00 Documentar
17,30 Apel: Crima - s.
18,30 Telejurnal
19,00 Auto Moto Sport - doc.
19,25 Pronosport
19,30 As show - rel.
20,30 Bădăranii - comedie, România, '60
22,10 Concert
23,00 Documentar
23,30 Știri. Sinteza zilei
23,45 Videoclipuri

ANTENA 1 – TV ARAD

6,30 7 zile - rel.
8,00 Observator
8,00 Cafeaua cu sare
9,00 7 zile TVA (retrospectiva știrilor locale) - rel.
10,00 Te voi iubi mereu - s.
(●) **11,00 Liceul Sunset Park** - dramă/comedie, SUA, 1996
13,00 Știrile amiezii
13,15 Academia vedetelor - rel.
16,00 Magazin sportiv
16,30 Publicitate, Promo
16,45 Știri TVA
17,15 Soledad - s.
19,00 Observator
19,50 Sport
19,58 Meteo
(●) **20,00 În numele onoarei** - acțiune, SUA
21,57 Publicitate, Promo
22,00 Observator
22,15 Știri TVA
22,30 Marius Tucă Show
(●) **23,30 Liceul Sunset Park** - f. rel.
1,30 Observator - rel.
2,30 Zile din viața noastră - 2 ep.
4,00 Cafeaua cu sare - rel.

TV INTERSAT

8,30 Cafeaua de dimineață
9,30 Desene animate
10,00 Program religios - rel.
10,30 Radical power - comedie
11,00 Retrospectiva 7 x 7 - rel.
12,15 Trei destine - s.
13,00 BodyRock - film
14,30 Animalele fraților Kratts - doc.
15,00 Videoclipuri
15,15 Trei destine - s.
16,00 Vânătorul american - doc.
16,30 Videoclipuri
16,45 Life magazin
18,15 Știrile RCS
19,00 Hit Squad - comedie
19,50 Videoclipuri
20,00 Microb - informativ
22,00 Știrile RCS2
22,35 Vecinul - film
(■) 24,00 Erotica

Redacția Adevărul nu își asumă răspunderea pentru modificările ulterioare intervenite în programele Radio - TV

Pe fundalul „războiului" Dinu Patriciu - Valeriu Stoica

TITUS GHEORGHIOF A FOST REALES PREȘEDINTE AL PNL ARAD

Conferința Județeană a PNL Arad, desfășurată sâmbătă la Sala Palatului, a fost una „maraton", prelungindu-se până seara, aproape de ora 20,00, ultimul act - numărarea voturilor pentru vicepreședinți - desfășurându-se la sediul partidului, pentru că Sala Palatului trebuia evacuată. Motivele prelungirii lucrărilor au fost două: sistemul de vot nominal folosit în premieră în politica arădeană și luările de cuvânt ale liderilor de la centru. Aceștia și-au rostit discursurile înainte de începerea propriu-zisă a lucrărilor, deși puteau să facă acest lucru în timp ce se așteptau rezultatele votului. Oricum, față de alte conferințe județene de la oricare alt partid arădean, liberalii au punctat la „impresie artistică", nimeni neavând ceva de reproșat în privința corectitudinii rezultatelor. Surprize au fost destule, oameni cu „greutate" în PNL nereușind să rămână pe funcțiile de vicepreședinți sau chiar rămânând înafara Biroului Permanent Județean. Este încă o dovadă că într-adevăr nu s-au făcut „lucrături", principalii beneficiari fiind reprezentanții filialelor puternice din județ, care și-au tăiat „partea leului". Dar, să vedem cum a decurs Conferința Județeană...

„Inflație" de lideri de la centru

La intonarea Imnului de Stat al României, pe lângă membrii marcanți ai organizației județene, de la prezidiu s-au ridicat în picioare o serie de membri ai Biroului Permanent al PNL, în frunte cu președintele Valeriu Stoica: Andrei Chiliman, Viorel Cataramă, Cristian Boureanu, Paul Păcuraru, Teodor Atanasiu.

După ce a rostit un scurt discurs de salut adresat celor prezenți, deputatul Titus Gheorghiof a predat conducerea lucrărilor președintelui Valeriu Stoica. Acesta i-a invitat pe rând la microfon pe invitații care au dorit să adreseze scurte mesaje: Dorel Popa, președinte al PSD, Gheorghe Seculici - președinte PD, Sorin Neamțu - vicepreședinte PUR, Alin Gherga - vicepreședinte PNȚCD. Toth Ladislau, reprezentantul UDMR, doar s-a ridicat de pe scaun și a schițat un gest de salut, iar Simona Brait, de la UFD, a citit mesajul președintelui Dan Antoci, plecat în deplasare cu un spectacol al Teatrului de Marionete.

Abia s-a stins ecourile mesajelor și au început să se audă, cu intensitate maximă...

... Ecourile războiului fratricid de la „centru"

Deși nimeni nu vrea să recunoască, războiul între aripa Dinu Patriciu și aripa Valeriu Stoica a început deja, numai că nu se duce doar în interiorul Biroului Permanent PNL, ci și în marile orașe ale țării în care se desfășoară conferințe județene. Așa cum însuși Valeriu Stoica a spus **„pe scena Palatului Cultural de la Arad, spectacolul PNL continuă."** Cuvântările liderilor centrali au scos în evidență motivul aparent al disensiunilor: diferența de idei în privința adoptării unui mesaj pur capitalist, sau a unuia cu accente sociale.

● **Paul Păcuraru**, după ce a explicat pe larg necesitatea renunțării la amatorismul politic practicat până acum de către toate partidele, a expus o serie de programe care demonstrează că a început deja profesionalizarea politicii. În acest sens, PNL-ul este pregătit să pună în aplicare metodologia necesară câștigării alegerilor locale din 2004. Problema care trebuie rezolvată este aceea că **„există o ruptură între agenda politică și agenda populației (...). vorbim cu spatele la realitate".** Pe scurt, **„suntem obligați să avem politici sociale, fără a abandona soluția liberală."**

● **Teodor Atanasiu** a fost destul de concis: PNL va avea de dus o luptă disproporționată cu un partid net superior din punct de vedere al resurselor umane și materiale și, în vederea acestei lupte avem nevoie de „o măsură corectivă" care să atragă electoratul.

● **Cristian Boureanu**, „impetuosul președinte al tineretului liberal" (expresia îi aparține lui Titus Gheorghiof) s-a pronunțat în favoarea unui mesaj clar capitalist, menit să îi atragă pe cei aproximativ 35% care activează în sectorul privat, furnizorii celei mai mari părți a PIB-ului. **„Să-i aducem la noi pe cei care au găsit în capitalism soluția supraviețuirii."**

● **Viorel Cataramă** „a dat cu barda" în protejarea socială a celor care nu muncesc și așteaptă ca Statul să le dea. PSD a câștigat alegerile printr-un mesaj adresat celor leneși. **„Prin ce se deosebește mesajul nostru de cel al PSD? Eu personal caut deosebirile și le găsesc cu greu". „Avem curajul să le spunem că dacă nu muncesc vor fi pedepsiți?"**, a „tunat" Viorel Cataramă.

● Ideea a fost continuată de către **Andrei Chiliman**, care a arătat că până acum toate guvernările nu au făcut decât să gestioneze sărăcia. Se mai lucrează eficient pe ici, pe colo, la societățile patronate de investitori străini dar **„oazele în care se lucrează ascund nemunca a 60% din poluația activă a Românei."** De aceea, electoratul trebuie convins ca în 2004 să voteze soluția liberală.

Valeriu Stoica: „Nu voi ceda în fața celor care clevetesc"

Președintele Valeriu Stoica a venit cu 5 „mesaje". 1. **PSD a ratat guvernarea și este nevoie de alternativă.** 2. **Pentru a construi alternativa, PNL are nevoie de unitate.** 3. **Unitatea nu este suficientă, este nevoie de eficiență.** 4. **Să mai privim și spre România, nu doar spre noi.** 5. **„Doriți un lider charismatic? Căutați-l!"**

Sigur, ceea ce am expus noi este doar esența „mesajelor". La fiecare punct au fost referiri la cei care „clevetesc", în timp ce alții muncesc: **„Dorim unitate, dar nu o unitate în care unii sunt sufocați de muncă, iar alții stau pe margine și îi fluieră.".**

Pe aceștia, Valeriu Stoica i-a asigurat că **„nu voi ceda niciodată în fața celor care clevetesc". „Dincolo de blândețea mea, pot fi foarte sever, foarte dur și nu voi îngădui nimănui să aprindă focul unei lupte fratricide în PNL!"**. Stoica a recunoscut că unii îi reproșează lipsa charismei, considerându-l un fel de „piatră de moară" de gâtul PNL-ului, mai ales când este vorba despre lansarea unui candidat la Președinția României, dar a spus-o verde, în față: **„Doriți un lider charismatic? Căutați-l!"**. Domnia-sa va disouta această problemă la Delegația Permanentă, va da „undă verde" pentru căutarea candidatului ideal dar are și câteva pretenții: candidatul să aibă în jur de 40 de ani, să fie **„produs al firavei democrații"** de după revoluție, adică să nu aibă legături cu trecutul care ar putea fi atacate, să aibă credibilitate în exterior, să cunoască politica internațională. • După ce a vorbit Valeriu Stoica a început...

... Conferința județeană propriu-zisă, prin citirea Raportului de către Titus Gheorghiof și prezentarea rapoartelor aferente fiecărei conferințe județene (cenzori, financiar-contabil). Foarte repede s-a ajuns la...

... Duelul avocaților....

... adică prezentarea candidaților la președinția organizației județene. Titus Gheorghiof a fost destul de „scurt" în exprimare. Tot ceea ce s-a realizat a trecut în contul organizației, luând asupra sa nerealizările. Totuși, a ținut să remarce că dorește să candideze pentru că **„scaunul trebuie să stea la cap, nu sub fund."**

Celălalt candidat, **Paul Valentin Neamț**, a fost destul de ponderat inițial, exprimându-și doar dezamăgirea că după ce a pierdut bătălia pentru Primăria Aradului a fost marginalizat de către organizație. Vorbind despre aceasta, și-a amintit de unele „datorii" și a acuzat PNL-ul local, în speță pe Titus Gheorghiof, că l-a lăsat pradă dușmanilor: **„Titus Gheorghiof a lăsat să fiu sfâșiat pentru spațiile acordate PNL-ului".** (Ca primar, N.N.)

Titus Gheorghiof, reales

După cum era de așteptat, Titus Gheorghiof a câștigat cu 182 de voturi „pentru". Totuși, Valentin Paul Neamț a obținut 71 de voturi, semn că discursul său a lăsat ceva urme. Mai exact, dacă nu ar fi rostit acest discurs, nu este sigur că Valentin Neamț ar fi obținut 120 de voturi pentru Biroul Permanent Județean și aproape sigur, nu ar fi fost ales vicepreședinte. Ceilalți cinci vicepreședinți aleși sunt: Mihăiță Calimente, Sever Jurcă, Florin Fărcașiu (primar Târnova), Ioan Florea (primar Gurahonț), Cristian Stragea. Gavril Popescu, Ștefan Tabuia și Corneliu Pădureanu sunt vicepreședinți în virtutea protocolului semnat cu ApR.

SIMION TODOCA
Foto: ȘTEFAN MATYAȘ

Tineretul a încheiat procesul de fuziune PDSR-PSDR Arad

PREȘEDINTE AL TSD ESTE DOREL CĂPRAR

Conferința de fuziune a organizațiilor de tineret PSDR-PDSR pentru constituirea TSD Arad s-a desfășurat sâmbătă la sala Studio a Teatrului de Stat Arad cu participarea a 85 din totalul de 132 delegați. Singurul candidat la funcția de președinte al TSD Arad, Dorel Căprar, a fost ales cu unanimitate de voturi.Din partea organizației de seniori, lucrările au fost supervizate de către președintele Dorel Popa, vicepreședintele Rodica Borza și secretarul executiv Liviu Gârgari.

Adrian Năstase s-a adresat printr-un comunicat tinerilor

Prim-vicepreședintele PSD Arad, senatorul Avram Crăciun, a prezentat asistenței mesajul președintelui Adrian Năstase adresat Conferinței Județene, în care a specificat importanța tineretului în viața de partid și contribuția pe care o are PSD la integrarea României în structurile Euro-Atlantice.

De ce acum și de ce în această formă?

Președintele PSD Arad, Dorel Popa și-a început alocuțiunea prin a întreba retoric: „de ce acum și de ce în această formă"? Domnia sa a precizat faptul că atât Conferința Organizației de Femei cât și cea de tineret s-au încadrat exact în perioada de timp îndicată de conducerea centrală. Din funcția de președinte al PSD Arad, a declarat Dorel Popa, urmărește atingerea a trei scopuri: liniștea, viitorul și omogenizarea organizației arădene din punct de vedere politic.

Consiliul și Biroul Județean TSD Arad

Pentru alegerea Consiliului Județean, toate formațiunile politice implicate în procesul de constituire a TSD Arad și-au desemnat candidații cu câteva zile în urmă. Astfel, tinerii prezenți au votat componența Consiliului Județean format din 65 de membri, delegații și candidații la Congresul Național al TSD. Biroul Județean este format din 31 de membri și are nouă vicepreședinți: Laurențiu Hălmăgean, Ionel Ciorogari, Rodica Tulcan, Ionel Șoimoșan, Sorin Gurilă, Grațian Damian, Florian

Ștefan, Monica Ionel și Cristian Horgea. Funcția de secretar o ocupă Alexandra Baica iar cea de trezorier Florin Fărcaș. La propunerea vicepreședintelui Sorin Gurilă, Dorel Lengyel președinte al organizației de tineret Pecica, a fost înlocuit cu Lucian Birtea, în Biroul Județean, din cauza faptului că nu a fost prezent la conferință nici el și nici unul din cei 11 delegați. Propunerea a fost votată cu unanimitate de voturi.

Președintele TSD Arad, Dorel Căprar, a mulțumit tinerilor pentru votul de încredere ce i-a fost acordat precizând: **„Mă bucur că astăzi am format un nucleu puternic al organizației de tineret al TSD Arad. Avem misiunea de a revigora activitatea de tineret".**

DANIEL ALBU

Reuniunea PUR de la București

„S-A DUS VREMEA PARTIDULUI UNIC"

Cuvintele de mai sus îi aparțin președintelui PUR, Dan Voiculescu, care a deschis lucrările consfătuirii de lucru cu reprezentanții PUR din Sudul țării, dar și din celelalte filiale județene. Județul Arad a fost reprezentat de deputații **Mihaela Mândrea** și **Nicu Cojocaru**, de președintele **Lia Ardelean** și vicepreședinții **Ștefan Pascu** și **Sabin Baniciu.**

Vicepreședintele PUR, Dinu Marin, a prezentat un raport din partea conducerii partidului privind necesitatea profesionalizării activității politice.

Prognozând o creștere electorală a PUR, de la 5 la 10% în anul 2002, președintele Dan Voiculescu a precizat că doctrina umanistă social-liberală **„dă speranțe românilor, majoritatea cetățenilor suportând extrem de greu discrepanța care se manifestă astăzi între bogați și săraci"**. În continuare, președintele PUR a lansat un apel către toate partidele politice românești în vederea conlucrării pentru binele țării, pentru renunțarea la clientelismul politic și pentru promovarea valorilor: **„trebuie să-i învățăm pe tineri că ceea ce contează este doar valoarea și că s-a dus vremea partidului unic. Nu trebuie să ne integrăm în UE ca o rudă săracă, ci ca un partener valabil din toate punctele de vedere. Poporul român are această capacitate..."**

În final, președintele Dan Voiculescu a menționat că **„actualul guvern este pe drumul cel bun și este cea mai coerentă echipă executivă din ultimii 12 ani."** Partidul Umanist din România, participant la guvernare, este un factor de echilibru și de progres, un partid care își respectă angajamentul cu care a venit în fața electoratului.

DORU SINACI

Poșta redacției

PE BANII NOȘTRI, NOI HOTĂRÂM!

„Mă numesc **Măcinic Olimpia** și am citit în «Adevărul» despre «votul de principiu» cerut de primarul Dorel Popa în privința amplasării statuii «Ungariei Mari». Despre ce «principiu» vorbiți domnule primar? Nu cumva despre «principiul» dumneavoastră, atât ca primar cât și ca proaspăt președinte PSD, de a onora toate «dorințele» UDMR-iste? Dar despre «principiile» noastre, ale cetățenilor români, ai acestui oraș, plătitori de impozite la bugetul local din care cu atâta mărinimie dați UDMR-ului 90 de milioane de lei pentru statuia «Ungariei Milenare», de ce nu vorbiți domnule primar?

Poate nu cunoașteți «principiile» noastre și în acest caz să vi le spun: Nu suntem de acord cu amplasarea acestei statui pentru că simbolizează statul maghiar și nu are nici o legătură cu românii sau mai exact este un simbol de tristă amintire pentru noi, care în perioada aceea am fost lipsiți de drepturi, dreptul de a ne folosi limba maternă în instituții și școli, drepturi religioase, dreptul de a nu fi batjocoriți și umiliți în propria noastră țară! Dacă pentru unii reprezentanți UDMR, ziua de 1 Decembrie e o zi de doliu (și legea nu i-a pedepsit pentru vorbele astea), cum poate fi pentru noi românii un secol de umilințe?

Am și eu o propunere «de principiu» pentru dezbaterile viitoare din Consiliul Local Municipal și anume aceea de a se realiza și amplasa un grup statuar de aceleași proporții cu cel al Ungariei Mari pentru cei 40.000 de români uciși în anii 1848 în Transilvania. Și mai am o propunere domnule primar, vă rog ca din banii noștri, ai contribuabililor, să ne lăsați pe noi să hotărâm ce vrem să facem în orașul nostru! Dorim transparență totală din partea Primăriei în astfel de probleme, iar hotărârea să o luăm noi cetățenii Aradului, contribuabili ai bugetului local."

Când au avut conștiință consilierii noștri?

„Graba primarului Dorel Popa și a CML - ne scrie dl. Ioan Popa, vicepreședintele PUNR Arad - de a include pe ordinea de zi chestiunea amplasării statuii «Ungaria Mare» mi s-a părut curioasă și total nepotrivită. Chiar dacă protocolul PSD-UDMR prevede așa ceva, acest lucru trebuie bine gândit și așa cum spunea György Tokay «trebuie organizată o dezbatere publică» iar apoi un referendum al locuitorilor Aradului și după aceea dacă e cazul să hotărască ce vor face cu statuia. În politică totul se poate și când spun aceasta îmi reamintesc când eram și eu consilier local s-a pus în discuție un protocol de predare-primire, între CLM și Ministerul Culturii, a unei suprafețe de 3701 mp. cu destinația «Parc al prieteniei româno-maghiare». La momentul respectiv exista în acest sens și o HG nr. 793/1999 a guvernului Radu Vasile, hotărâre care vorbea despre amplasarea statuii «Ungaria Milenară». Cum s-a terminat aceea ședință? Simplu: Prin votul a 7 consilieri, printre care și cel al PDSR-ului, ideea amplasării statuii cu pricina a fost respinsă. Fără să vreau îmi amintesc de aceea vreme când PDSR-ul era în opoziție, când el tuna și fulgera împotriva amplasării acestui grup statuar, sau de manifestația organizată în fața Primăriei unde au luat cuvântul fruntașii partidelor de opoziție, PUNR, PDSR, PRM, Uniunea culturală «Vatra Românească», toți fiind împotriva reamplasării statuii celor 13 generali. Astăzi, au mai rămas doar două partide din cele care au manifestat atunci: PUNR și PRM care își mențin în continuare poziția avută.

S-ar putea ca și opinia electoratului să se fi schimbat dacă și Vatra Românească și-a schimbat părerea, dar eu cred că arădenii nu au uitat istoria acestei statui. O statuie - mă refer la statuia celor 13 generali - care a fost dezafectată în 1925 de către guvernul liberal, motivul fiind că ea a alimentat tot felul de tulburări nedorite între maghiari și români.

Sincer, mă gândesc și nu pot înțelege cum consilieri care cândva s-au ridicat împotriva amplasării statuii celor 13 generali ucigași ai neamului nostru și cum, acum, aceiași votează invers. Oare ce fel de coloană vertebrală au acești oameni?! Când au votat așa după cum le-a dictat conștiința de români? Atunci sau acum?"

Am reprodus două dintre scrisorile primite în aceste zile la redacție, în legătură cu această atât de controversată problemă. N-aș vrea să intru în această polemică. De fapt, nu acum, poate cu un alt prilej, dar nu pot să nu observ un lucru care doare și surprinde. Și anume, graba cu care Consiliul Local încearcă să găsească o rezolvare chestiunii amplasării unei statui reprezentând istoria altui popor - ceea ce, în sine nu este un lucru rău, ba dimpotrivă - în schimb același Consiliu Local a dovedit și dovedește totală indiferență față de istoria românilor și în principal a Aradului, dovadă lipsa oricărei implicări a aleșilor noștri atunci când a venit vorba despre amplasarea statuii lui Vasile Goldiș.

N-am auzit nici atunci și nici ulterior nici un consilier să ridice, măcar așa, din bun simț, chestiunea amplasării statuii lui Vasile Goldiș, personalitate ce nu mai are nevoie de prezentare și de a cărei viață și activitate se leagă cea mai înălțătoare perioadă a istoriei Aradului ca și a istoriei noastre naționale. Ei, bine, unei asemenea figuri de legendă nu i s-a găsit în tot orașul acesta un alt loc decât... între două linii de tramvai!!! A auzit cineva ca unul, măcar unul dintre cei 25 de consilieri care - cică - ne reprezintă să fi protestat ori să se fi bătut pentru găsirea unui loc cât de cât onorabil statuii lui Vasile Goldiș, așa cum aceiași consilieri se dau astăzi de ceasul morții pentru amplasarea statuii Ungariei Mari?! Repet: nu am nimic cu această statuie, foarte bine că ungurii se luptă pentru ea, cinste lor, dar mi-ar fi plăcut ca același lucru să-l facă consilierii noștri și pentru istoria lor! Nu este oare normal așa ceva? Adică, să te zbați pentru punerea în lumină a valorilor și istoriei propriului tău neam, cu atât mai mult că trăiești în România și că cei care te-au votat au făcut acest lucru sperând că îi vei reprezenta. Pe ei, și istoria lor, care, la urma urmelor, este istoria tuturor, inclusiv a consilierilor.

Sau ar trebui să fie. Pentru că după cum gândesc și se comportă, cei mai mulți nu dovedesc acest lucru!

MIRCEA DORGOȘAN

Accente

CASA FĂRĂ ICOANĂ

Fiecare națiune puternică se construiește în jurul unor simboluri. Și trăiește prin ele. Iată-i pe britanici, în aceste zile, când se despart de regina-mamă. O întreagă națiune (putem spune așa, câtă vreme contestatarii sunt minoritari) este alături de Casa regală și-i împărtășește tristețea. Este o stare de spirit consolidată de tradiție și de veacurile care i-au fost suport. Chiar dacă nu joacă un rol activ, ci mai curând este refugiată în discreție, Casa regală este Mama englezilor, a britanicilor, îi adună și, aș zice, dă sens aspirațiilor generale. Le conferă identitatea.

Dar nu e vorba doar de britanici. Americanii, s-a văzut la 11 septembrie trecut, trăiesc, sunt educați și motivați cu mândria de a fi „american" - indiferent de unde vine fiecare și care-i sunt originile etnice ori rasiale. Două simboluri le cultivă mândria și solidaritatea: Constituția și Drapelul. Constituția este garantul libertăților lor și americanii ies cu ea în lume, mândri să ofere lumii întregi o creație de democrație pilduitoare. Drapelul? Nu vei găsi o casă, o instituție unde să nu-l găsești la loc de cinste. Am putea continua cu simbolurile nemților, francezilor etc., dar nu e nici locul și nici cazul.

E cazul însă să ne întrebăm: noi cu ce simbol sau simboluri am crescut?, care sunt simbolurile care ne unesc, ne adună?, care e suportul - simbol al devenirii noastre? Ei, uite că ajunși în fața unor asemenea interogații, cu sens de introspecție (la nivel individual ori național), ne vedem descoperiți și dezorientați. Nu putem invoca un simbol anume. Patriotismul? Este ceva prea general, confuz pentru mulți și, firește, o stare de spirit invocată de fiecare națiune, pe orice parte a Planetei ar locui. Altceva? Drapelul - „tricolorul" - este mai curând nebăgat în seamă, decât adulat, casă regală nu avem (sau nu vrem să știm de ea), constituție avem dar nu se știe când o vom schimba iar, cum am schimbat-o mereu și mereu, până la banalizare.... Atunci, ce avem? Îndrăznesc să afirm că nu prea avem nimic sfânt, care să fie aripă și mamă respectată, din al cărei cuvânt să nu-ți permiți să ieși. De aceea și suntem atât de dezbinați, de dezorientați și de contraproductivi - ne lipsește icoana din marea noastră casă. Poate mâine; sau, poate, niciodată...

TRISTAN MIHUȚA

SC ACTIV GROUP SRL

Lichidator al SC SARGES SA, cu sediul în jud. Arad, loc. Gurahonț, str. Crișuluinr.26, anunță vânzarea conform Legii 64/1995 prin licitație publică deschisă, cu strigare a următoarelor bunuri aparținând societății debitoare:

- **secție prelucrarea lemnului Bonțeşti** alcătuită din : magazie, hală gatere, clădire aburitor, clădire administrativă, şoproane deschise, teren aferent construcțiilor în suprafața totală de 3 ha, buncăre depozitare rumeguș de 20-30 mp, gater vertical GV 71(4 cărucioare), gater cu 4 cărucioare, cazan producere aer, mașină ascuțit pânze, rezervoare de 3.000-10.000 L, multilame Fabbiani, circulare, pendul omec, pendul hidraulic, echipament tehnic cameră aburire, tronsoane role libere, ventilator, banzic în valoare total de **7.047.000.000 lei;**

- **precum şi următoarele mijloace fixe:**
- **drujbe marca Huqvarna** cu preț între **1.093.500-4.738.500** lei
- **ifroane** cu preț între **137.700.000-145.800.000** lei
- **IFRA 250** cu preț de **204.930.000** lei
- **autoutilitare Roman** cu prețuri între **87.480.000-130.500.000** lei
- **autotractor Roman cu semiremorcă** la preț de **204.120.000** lei
- **motostivuitor** cu preț de **87.480.000** lei
- **Dacia 1304 Break** cupreț de **43.740.000** lei
- **Daewo Espero** cu preț de **69.255.000** lei
- **birouri de lemn** cu preț între **364.000-1.020.000** lei
- **casetofon auto** cu preț de **1.093.500** lei
- **telefon Nokia** cu preț de **1.093.500** lei
- **umidometru** cu preț de **3.793.500** lei

Lista cuprinzând bunurile scose la licitație și prețul de pornire al acestora poate ficonsultată la sediul societății debitoare.**Menționăm că față de licitațiile anterioare s-a aplicat o diminuare a prețurilor de 20%.** La prețurile menționate în listă se adaugă TVA-ul.

Bunurile pot fi văzute la sediul **SC "SARGES" SA** Gurahonț. Licitația va avea loc în data de **12.04.2002,** la ora 12.00, la sediul **SC "SARGES" SA.** Licitațiile se vor relua în fiecare zi de vineri a săptămânii, la ora 12.00 la sediul menționat mai sus. Taxa de participare la licitație, nerambursabilă, este de 100.000 lei/participant. Garanția pentru înscrierea la licitație ește de 10% din valoarea fiecărui bun. Înscrierile, achitarea taxei de participare și achitarea garanției de participare la licitație se pot face înainte de începerea licitației. Relații la SC "SARGES" SA Gurahonț, str. Crișului, nr.26, DL Gabor Emil, tel. 095/370.160 sau SC "ACTIV GROUP" SRL tel. 057/214.821, 094/437.515 dl. Gherman Horațiu.

(c.a.)

Interviu cu tămăduitoarea Valentina

„Am rezolvat multe cazuri încă de la prima întâlnire..."

Tămăduitoarea și prezicătoarea Valentina este cunoscută atât în țară cât și peste hotare ca fiind o incontestabilă tămăduitoare-prezicătoare. Pentru a afla mai multe amănunte despre ce și cum procedează Valentina, am realizat un dialog cu aceasta în exclusivitate.

– Care este procedeul de a afla destinul oamenilor?

– Cu ajutorul cărților mele de tarot aflu întotdeauna totul despre omul care se află în fața mea. Pot să mai văd și dacă necazul pe care îl are persoana respectivă este provocat de vreun dușman care a vrut să-l lovească prin făcătură diavolească.

– Dacă vedeți că destinul omului e lăsat de la Dumnezeu și că nu poate fi schimbat, ce faceți?

– Sigur că nu intervin în destinul omului. Eu însă le spun oamenilor în față dacă are sau nu rost să umble pentru a-și schimba destinul. De obicei, atunci când am intervenit cu ajutorul rugăciunilor și descântecelor mele, prin magia albă, am rezolvat foarte multe din cazuri încă de la prima întâlnire.

– Înțeleg că dvs. lucrați cu magia albă...

– Sigur, e o mare diferență între tămăduitoarele cu magia albă și cele cu magie neagră. Cele cu magie albă lucrează cu ajutorul bisericilor, al rugăciunilor, pe când în cazul magiei negre totul e lucru diavolesc.

– Ce cazuri puteți rezolva?

– În funcție de ceea ce îmi arată cărțile mele de tarot, garantat pot scoate argintul viu, impotența, alcoolismul, epilepsia, pierderea în afaceri sau în sporul casei, legare și dezlegare de cununii, dezbinări în familie, aduc liniștea în casele oamenilor, alung blesteme, îi împreunez pe cei care se iubesc și alin suferința trupească și cea sufletească.

– De la prima ședință?

– Sigur că nu toate le pot rezolva de la prima ședință, dar sunt boli și probleme ale oamenilor pe care le alung încă de la prima întâlnire.

– Spuneți-ne, d-na Valentina, unde v-ați testat forța și puterile tămăduitoare?

– Încă din copilărie mi-am dat seama de puterile pe care le am, iar pe parcursul existenței mele mi-am încercat puterile, participând la congrese internaționale, unde am fost testată și recunoscută prin diplome.

– Dacă cineva vrea să vă găsească, unde să vă caute?

– Telefoanele mele sunt cunoscute!

– Totuși, haideți să le reamintim...

– Da! Acestea sunt **091-564457, 091-193868** sau **263287.** În perioada postului Paștelui, Valentina lucrează numai cu magie albă, rugăciuni și descântece numai de ea știute, eliminând efectele magiei nefaste și malefice.

– Vă mulțumesc!

– Cu mare plăcere.

A consemnat
M. ALEXANDRU

(9397844)

„Adevărul" - invitat de „Mercedes" la testarea noului E-Klasse

DOUĂ ZILE ÎN POIANĂ CU FRUMOASA MERCEDES

În câteva clipe ai senzația că face parte din tine

La o lună de la lansarea oficială a noii generații de limuzine Mercedes-Benz clasa E, eveniment petrecut în martie, la Geneva, concernul Daimler-Chrysler a scos la rampă și pentru români ultima sa bijuterie tehnică. Un număr de 40 de jurnaliști ai presei centrale și locale au fost invitați să savureze în premieră „tehnologia germană la superlativ" cu ocazia unui test-drive, la Poiana Brașov.

În decorul hibernal al celebrei stațiuni montane 11 limuzine erau parcate joi în fața hotelului Ruia, al nu mai puțin cunoscutului fotbalist Adrian Ilie. „Îți poți simți inima-n gură", scria pe un banner imens ce acoperea o latură a elegantului hotel cu aer elvețian. Dacă nu aveam inima-n gură cert este însă că aveam un oarecare gol în stomac. Nu-ți este dat în fiecare zi să vezi atâtea frumoase la un loc. Și mai ales să știi că vei fi printre primii români care au posibilitatea să iasă „la braț" cu oricare dintre ele. Pentru că aceasta este ideea oricărui test-drive. Îți alegi o mașină sau alta și o scoți la plimbare.

E-Klasse s-a născut în 1947. Așa scrie în analele Mercedes-Benz. Precedenta clasă E a fost primul automobil Mercedes care a adoptat look-ul cu patru faruri, noua clasă E ducând spre perfecțiune, ultima direcție stilistică a casei germane: o linie fluidă grațioasă, E-legantă, tipică Mercedes cu un pregnant accent pe forță și dinamism. Conceptul Mercedes înseamnă în primul rând amestecul savant de lux și confort ce ține în frâu o agresivitate sportivă, ce se poate dezlănțui oricând. Dacă pentru un cunoscător al casei Mercedes noul E-Klasse nu este decât o șlefuire până spre perfecțiune a liniei predecesorului E, adevăratele noutăți se află sub tabla caroseriei.

Lumea începe să fugă pe lângă tine

După ce am făcut „cunoștință", static, cu limuzinele la sugestia lui Vasile Pop Sorin reprezentant al Auto-Schunn, Arad, partener autorizat al Mercedes-Benz, am optat pentru testul organizat a doua zi dimineața pentru un E-Klasse 500 și un 220 CDI.

Urma să urcăm la volanul limuzinelor și apoi să le conducem pe numeroasele serpentine ale șoselei ce leagă Poiana de Brașov. Inițial organizatorul test-driveului propusese trei trasee la alegere dar din cauza ninsorilor abundente, din precedenta noapte, două dintre ele au devenit prea riscante. Așadar în jos, spre Brașov. „500-le" este vârful de serie al noii clase E. Asta înseamnă 4966 cmc. 8 cilindri în V o herghelie de 306 cai putere sub capota motorului și o accelerație de la 0 la 100 km/h în aproape 6 secunde. Mașina are cutie de viteze automată. Sistemul „step-tronik" permite însă să-ți alegi treapta de viteză singur, dacă dorești să ai senzația că tu controlezi mașina, „pălmuind" ușor maneta schimbătorului de viteză. Pentru început am lăsat-o pe „automat" să suplinească calculatorul lipsa de experiență ori emoția șoferului. Prima senzație a fost că nu mașina se deplasează ci lumea din jur începe să se miște. Motorul, deși extrem de puternic, nu se aude chiar și atunci când este turat. Scaunul pilotului se mulează în jurul trupului. Cutia automată reacționează în fracțiuni de secundă la turația motorului. Mai repede decât ar putea pilotul schimba singur vitezele. Pe scurtele porțiuni drepte ale șoselei accelerez: 90-100-120 km/h. Se simte ușor accelerația dar nu se aude nici un zgomot. Frânez. Curbă dură. Mașina se lipește de șosea. Scaunul multicontur reacționează și el strângând ușor bazinul. Mașina anulează practic forța centrifugă. Suspensia devine mai rigidă. De aceea următoarele curbe le abordez mai brutal. Din nou nimic. „500-le" parcă s-ar târî pe o autostradă. După câteva minute de șofat ai senzația că te-ai născut într-un 500 de 70.000 euro. Din cel mai prost șofer mașina scoate un pilot de formula întâi. În acest timp pasagerii pot savura peisajul sau citi o carte. Nu se aude nimic, nu se simte nimic.

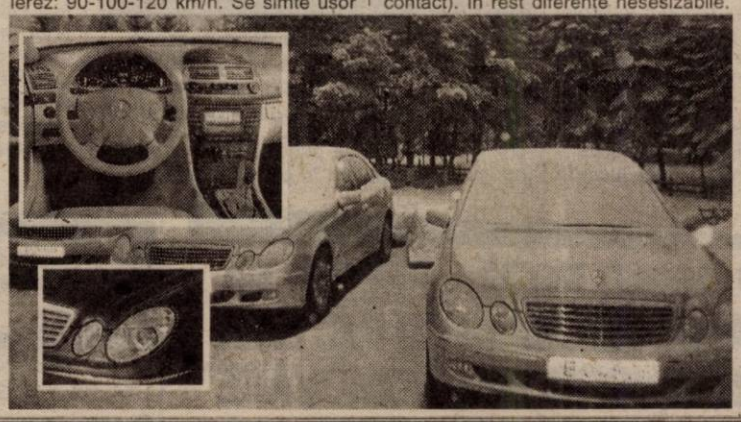

E o plăcere să dai în gropi...

A doua mașină testată a fost un 220 CDI de 2148 cmc și cu vreo 30.000 euro mai ieftină decât precedenta. Pentru un neinițiat în tehnică, ca mine, aceasta a însemnat doar că tapițeria nu era din piele și că scaunul pilotului nu se putea regla pe verticală ori orizontală prin apăsarea unui simplu buton. De asemenea instalația de climatizare Thermotronic 4 zone (crează în habitaclu patru zone de temperatură diferite) standard la 5000, a trecut la dotări opționale.

Tot în cadrul diferenței de preț e și lipsa sistemului „keyless go" (mașina poate pleca când simte că persoana ce se apropie are în buzunar o cartelă electronică fără a mai fi necesară și cheia de contact). În rest diferențe nesesizabile.

Același volan inteligent ca la E-500 prin intermediul căruia poți vorbi la telefon, schimba viteza ori postul de radio sau îți poți afla poziția după satelit. Sistemul de frânare SBC (senzotronic brake control) este o dotare standard pentru întreaga nouă generație E și în același timp principala sa inovație. El permite acționarea instantanee a frânelor și în curbe frânează diferențiat, roțile din exterior primind mai multă forță decât cele din interior. De aici rezultă „lipirea" mașinii de șosea.

Co-pilot de această dată mi-a fost Vasile Sorin Pop, puțin mai galben la față decât atunci când ne-am despărțit dimineața. Precedentul șofer de testare s-a dovedit un pilot mai nedibace decât noi, lucrând mai dur cu frâna și accelerația. Parcurgem deja cunoscutul traseu Poiană-Brașov, apoi străbatem orașul și ieșim pe drumul spre Cristianu. Șoseaua este plină de gropi. Dar cu E 220 este o „plăcere" să dai și-n gropi. Dacă nu le-ai vedea ai crede că drumul a fost proaspăt reparat. Sistemul „Dual Control" controlează nu numai amortizarea dar și tăria arcurilor elicoidale, așa încât mașina absoarbe cu poftă șocurile. Luăm piciorul de pe pedala de accelerație. Am selectat o viteză de croazieră cu maneta așezată lângă volan și Mercedesul merge singur. Poți să stai cu picioarele încrucișate.

Poate să ningă, poate să plouă

Ca bonus, după masa de prânz, testăm și un E 220 cu cutie de viteză „normală" în încercarea de a „stoarce" puțin Mercedesul. În pofida faptului că turăm motorul, zgomotul hergheliei de cai abia se aude. Curbă la stânga, una la dreapta, în ac de păr. Începe să plouă. Ștergătorul cu senzor de ploaie pornește singur să se miște. Frânele sunt la fel de prompte. SBC (sistemul electronic de frânare) conectat la senzor își face datoria eliminând apa de pe plăcuțele de frână. Ast-fel, acestea chiar și în condiții de diluviu își păstrează capacitatea de frânare la 90% din optim. Adică la fel ca pe timp perfect uscat.

Spre seară toate cele 11 E Klasse s-au realiniat în față, la Ruia. Toate nevătămate. Chiar înainte de lansarea oficială aveau fiecare deja un proprietar. Așa încât, judecând după succesul E-Klasse, estimările importatorului general al Mer-cedes în România, care spera vânzări de 110 unități în acest an, sunt extrem de temperate. De altminteri, chiar și limuzinele clasa E aduse pentru lansarea oficială ale reprezentantului Mercedes-Benz, Auto Schunn au deja clienți.

DORU SAVA
FOTO: ONORIU FELEA

Prefectul Ungureanu a „jucat", din nou, în deplasare

BUTENI, SEBIȘ, MONEASA - UN TUR CU „LOVITURI" DE PEDEAPSĂ

Prefectul **Dan Ungureanu** a vizitat, sâmbătă, mai multe localități din județ, cu intenția de a nu trece nici o săptămână fără să ia legătura cu oamenii și problemele lor, chiar la ei acasă. **„Consider**, a declarat prefectul județului, **că numai astfel se poate lucra eficient, dacă problemele oamenilor ne ajung la urechi, iar noi, atât cât vom putea, vom încerca să-i sprijinim în a le rezolva."**

Din delegația prefectului Ungureanu au făcut parte consilierul **Dumitru Nica**, purtătorul de cuvânt al prefectului - **Gheorghe Chiper**, șeful serviciului Coordonare din cadrul Prefecturii - **Gavrilă Iacob**, Șeful Departamentului Juridic al Prefecturii - **Radu Stoian**, **Florin Trânc** - specialistul pe probleme de fond funciar al Prefecturii, respectiv **Radu Ambrozie Bălănean** - mai nou cooptat în echipa Prefecturii, dumnealui urmând a se ocupa de relațiile instituției cu alte structuri, de controlul integrării europene, de relațiile cu ONG-urile, de problemele legate de relațiile internaționale etc.

La vizita în județ au mai participat și **Maria Boroș**, șefa Oficiului Județean de Cadastru, **Mihai Covic**, directorul Direcției Județene de Protecție a Mediului, alți reprezentanți ai instituțiilor descentralizate ale statului, ziariști.

Buteni - cartonaș galben

Prima oprire a consistentei delegații a fost la Buteni. S-a trecut imediat la identificarea problemelor de fond funciar, concluzia fiind că la Legea 18 procentul de 60 la sută este absolut nesatisfăcător, iar la Legea 1/ 2000 situația este dezastruoasă. Primarul **Relu Dinga** a încercat să explice că această stare a lucrurilor, la Buteni, se datorează deselor schimbări ale primarilor - aproape anual schimbându-se întâiul om al Buteniului - luptelor intestine de tot felul din „inima" Primăriei etc.

Stela Dudric, din cadrul Oficiului Județean de Cadastru, a completat: **„Au apărut probleme aici și din cauza schimbării cursului Crișului, acest lucru îngreunând acțiunea de stabilire a suprafețelor. Sunt terenuri despre care nu se știe precis cui aparțin, Buteniului sau Sebișului..."**

Mihai Covic, de la Direcția de Mediu, a informat asistența că la Buteni sunt probleme și din cauza poluării: **„Un italian a deschis o fabricuță de fibră de sticlă într-un spațiu impropriu. Se fac demersuri pentru ca ea să se mute în afara Buteniului."**

Un localnic, prezent la discuții, a scos în evidență și poluarea provocată de tăbăcari, aspectul fiind reținut, în vederea analizării atente.

Consilierul **Dumitru Nica** a evidențiat problema școlii, Buteni fiind **„singurul loc din județ unde spațiul nu este suficient pentru numărul de copii școlarizați."** Problema a fost privită cu cea mai mare seriozitate, cu atât mai mult cu cât ar fi nevoie de un miliard și jumătate pentru redresarea situației. Or Buteniul ar avea posibilitatea să găsească doar în jur de două sute de milioane din această sumă.

Delegația a părăsit Buteniul după circa 45 de minute, gazdele fiind convinse că au obținut un meritat cartonaș galben, avertisment care nu le va da pace până nu vor pune lucrurile la punct.

Sebiș - cartonaș roșu

Al doilea punct de pe ordinea de zi a fost Sebiș. După ce **Florin Trânc**, specialistul pe probleme de fond funciar din cadrul Prefecturii, a scos în evidență procentele ce fac obiectul Legii 18 și Legii 1, mina primarului **Marius Lambing** a devenit greu de redat în cuvinte, dumnealui încercând marea cu degetul, prin invocarea **unor „moșteniri destul de împovărătoare de la fosta conducere a Primăriei Sebiș."** Argumentul a avut darul să irite asistența, capacul fiind pus de directorul **Maria Boroș**, care a scos în evidență că nu a constatat deloc un interes evident din partea sebișenilor în privința colaborării cu instituția pe care o reprezintă.

„Sunt dezamăgit. Aici se stă, nu se lucrează - a observat prefectul Ungureanu. **Vreau să văd implicare, fiindcă nu-i deloc în regulă ce se întâmplă. Și mai vreau să încercați să vă rezolvați problemele pe plan local, fără să transferați problemele Sebișului pe culoarele Prefecturii. Nu-mi place deloc ce aud."**

Singura licărire de speranță a apărut în ochii sebișenilor când Mihai Covic, de la Mediu, i-a lăudat că își construiesc o stație de epurare în valoare de șase miliarde de lei. Bucurie știrbită de intervenția consilierului **Dumitru Nica**: **„Vreau să scot în evidență, în final, că la Sebiș a început un proces de dezvoltare pe mai multe planuri, care nu va putea fi susținut. S-a pornit o investiție uriașă pentru casa de cultură, de pildă, ajunsă abia la jumătate și ale cărei șanse de finalizare sunt minime, dacă nu chiar inexistente..."**

Evident, sebișenii au încasat un cartonaș roșu, care îi va ține pe margine, sub observație, vreme de mai multe etape, pe care conducerea Prefecturii le vrea parcurse cât mai urgent.

Prăjești - suma tuturor cartonașelor

La secția Cronici - Prăjești a Spitalului Sebiș, prefectul s-a orientat după fum. A intrat direct în curtea stabilimentului, de unde se revărsa un fum gros, ce inunda nările trecătorilor. **„Ce-i aici? Cine se poate vindeca aici, în condițiile acestea_ De când ard gunoaiele acelea? Este incredibil..."**

Medicul de gardă nu știa nici de când ard gunoaiele, nici cine le-a aprins, nici de ce ard la un metru de geamurile bolnavilor, fapt pentru care prefectul Ungureanu, spre a nu se enerva la culme,a ales să nu mai viziteze nici măcar o cameră de spital, cum își propusese, ca să nu aibă surprize cel puțin la fel de... afumate. Delegația a părăsit Prăjeștiul imediat. Fără comentarii.

Moneasa - surpriză de ultim minut

Primarul comunei Moneasa, Terentie Condea, a făcut impresie destul de bună. Mai sunt probleme de rezolvat doar legate de fondul forestier, pentru care însă s-a găsit o cale, astfel că discuțiile s-au purtat cel mai mult pe tema haldei de steril de la Rănușa, reminiscență a minei de uraniu, acum în plin proces de lichidare. Delegația s-a deplasat până la locul cu pricina, unde cele peste două sute de mii de metri cubi de steril au avut darul să impresioneze. S-a discutat foarte mult despre poluarea pârâului ce curge chiar pe lângă haldă, despre șansele de îndreptare a situației, s-au emis idei și schimbat opinii, în final delegația părăsind zona cu sentimentul că o soluție certă nu există, indiferent de cât de mult s-ar discuta pe tema aceasta.

❖❖❖

La Ocolul Silvic Botfei, unde delegația a oprit în ultimul rând, s-au tras concluzii, împărtășit păreri și stabilit planuri de acțiune. **„Foarte multe dintre cele constatate astăzi vor face subiectul ședințelor de Comitet Consultativ Operativ, fiindcă trebuie să găsim soluții cât mai repede, problemele fiind multe și variate."** - a conchis prefectul **Dan Ungureanu.**

EUGENIA BĂRDAȘ
Foto: ȘT. MATYAȘ

Efectele spionajului

Se practică și în fotbal. În urmă cu două etape, când UTA a stat, cei doi antrenori au fost în tribunele stadioanelor unde jucau viitorii adversari, Ionuț Popa la Tg. Jiu, iar secundul Dan Mănăilă, la Târgu Mureș. Pe Pandurii lui Emil Săndoi i-am bătut, e adevărat că acasă, întrebarea era ce vom face cu ASA. În urma însemnărilor din tribună, Dănuț Mănăilă a zis că se poate, ca atare Ionuț Popa a mers pe mâna lui și a câștigat. Trei puncte înseamnă +16 la „adevăr" și 6 puncte avans față de a doua clasată, după un meci în care UTA a avut aceiași doi marcatori ca în partida cu Pandurii, numai ordinea a fost acum alta, mai întâi Ianu și apoi Miculescu. Acum îi așteptăm pe maramureșeni, cei care nu au putut trece de studenții clujeni în meciul din Dealul Florilor, după care vine restanța de la Oradea, cu un FC Bihor care vrea mai mult decât poate, pentru că și acum i-au trebuit 87 de minute să înscrie în poarta unei echipe fără pretenții. UTA are un parcurs bun, am putea spune chiar constant bun și e puțin probabil să mai fie detronată din fotoliul de lider. Problema arzătoare care se pune e cea financiară. Va avea clubul bani pentru Divizia A? Președintele Lupaș spune că mai are bani doar pentru două săptămâni. Bun. Și mai departe ce facem? Din câte se vede, Primăria nu a găsit încă soluții, iar managerii clubului nu dau semne că se pot descurca singuri, mai ales acum, de când au fost părăsiți de investitorul italian. Doamne ferește! - să ajungem în situația lui Poli, devenită o caricatură a fotbalului românesc, ce va intra în istorie dacă termină campionatul cu un punctaj cu minus! Dar asta-i treaba lor, a noastră e cu totul alta, să vedem dacă ne ține punga să mai jucăm cu Steaua și Dinamo.

La Zagreb, locul de desfășurare a Campionatelor Europene de tenis de masă, România s-a acoperit cu aur în proba feminină pe echipe. Pe noi succesul ne-a bucurat cu atât mai mult cu cât toate cele trei jucătoare sunt legitimate la clubul arădean și așa cum am scris la timpul respectiv, mai așteptăm o medalie de la fetele noastre, cea care ne-o aduce este Mihaela Șteff. Cele două medalii îmbogățesc panoplia de trofee a tenisului de masă arădean care, de-a lungul anilor, a cucerit titluri și medalii la campionate europene și mondiale, fiind unul din sporturile care ne-au adus mari satisfacții. Încă o dată felicitări reprezentantelor noastre de la Zagreb precum și clubului CSM Arad - PAB România.

În săptămâna în care tocmai am intrat, consemnăm și finalul campionatului Diviziei A la baschet masculin, în care West Petrom Arad va disputa ultimele trei meciuri. Primul dintre ele cu Vega-Soced, apoi va întâlni de două ori pe Steaua, după care se va intra în play-off. Vrem să credem că băieții lui Dragan Petricevici își vor privi adversarii de sus, adică de la înălțimea locului întâi și că ceea ce s-a întâmplat în meciul cu Dinamo, de la Arad, a fost un accident.

Salutăm, de asemenea, victoria echipei României de Cupa Davis, meci disputat la Constanța, cu Austria, fapt ce i-a permis lui Andrei Pavel să joace în fața concitadinilor săi. Tenisul românesc este din nou pe val, având posibilitatea să joace iarăși în grupa mondială, acolo unde Țiriac și Năstase au făcut istorie.

ALEX. CHEBELEU

UNDE ȚI-E IUBITA?!

Aflat la cea de-a treia reușită consecutivă în acest retur de campionat, atacantul Cristian Ianu a devenit o rotiță importantă în mecanismul lui Ionuț Popa. Și-a câștigat repede admirația suporterilor, care s-au obișnuit ca după fiecare gol al utistului să vadă, imprimat pe maieu, chipul unei tinere domnițe, nimeni alta decât iubita lui Ianu. Numai că, după golul de la Mediaș, vârful „textilist" ori a uitat să-și ridice tricoul, ori pur și simplu nu avea ce arăta. Unde ți-e iubita, Cristi?

Fotbal **Divizia B** Fotbal

Divizia A, sosim!

ASA TÂRGU MUREȘ - F.C. UTA 1-2 (1-1)

Sâmbătă, ora 11,00, stadionul „Municipal" din Târgu Mureș, teren bun, timp închis și rece, spectatori 2500. Șuturi spre poartă 6-14, pe poartă 4-8, cornere 5-4, offsaiduri 7-3. Au marcat: Pușcaș - min. 17, respectiv Ianu - min. 15 și Miculescu - min. 75.

***ASA:** Farkas-Asztalos, Porav, Covacs, Mihu - Cl. Șomfălean (min. 70 - Bucur), Lorinczi (min. 53 - Borz), Zsigmond, Otvoș-Cristian Luca (min. 61 - Enenydi), Pușcaș. Antrenor: I. Fodor.*

***UTA:** Huțan-Panin, Zaha, Bier, Panaitescu-Mărginean (min. 70 - Buhuș), Todea, Ciprian Luca, Ciubăncan (min. 86 - Rus)-Miculescu (min. 89 - Chitescu), Ianu. Antrenor: I. Popa.*

A arbitrat foarte bine: Alexandru Diaconu (București) - la centru, ajutat cu scăpări de Ioan Onicaș (Zalău) și Mirel Albon (Cluj-Napoca).

Observator F.R.F.: Ioan Mureșan (București).

Cartonașe galbene: Szigmond, respectiv Todea, Buhuș și Panaitescu.

Este tot mai evident că a sosit ceasul revenirii „Bătrânei Doamne" pe scena primului eșalon al fotbalului românesc. E pur și simplu anul UTA-ei, care a găsit - în sfârșit - ac de cojocul seriei a II-a a Diviziei B. Că evoluează acasă, ori pe terenuri străine, „alb-roșii" îmbracă aceeași haină pragmatică, garanție a rezultatelor favorabile, chiar dacă de cele mai multe ori spectacolul e sacrificat. La fel s-a întâmplat și sâmbătă, la Târgu Mureș, când arădenii au controlat de la un capăt la altul întâlnirea cu ASA-ul, condiție în care nu aveau cum să scape victoria. E adevărat că aceasta s-a născut greu, devenind certitudine doar după ultimul fluier al „centralului" Diaconu, însă maturitatea cu care „textiliștii" au tratat fiecare moment al jocului ne îndeamnă să atenționăm: **„Divizia A, sosim!"**

Pentru că utiștii erau la curent cu jocul adversarului, „vinovat" pentru acest lucru fiind „secundul" Mănăilă ce a spionat ASA-ul la anteriorul meci de pe teren propriu, antidotul a fost prompt administrat și a constat într-un pressing avansat ce a provocat multe greșeli de transmisie a balonului în tabăra gazdelor. Pe acest fond, utiștii, în formulă completă pentru prima oară în acest retur, nu au întâmpinat prea multe dificultăți (cu excepția minutelor inițiale când amfitrionii au jucat în

Majoritatea acțiunilor periculoase la poarta târg-mureșană au fost inițiate pe flancul stâng, acolo unde Marius Ciubăncan și-a făcut, din nou, datoria

elan) în a-și impune punctul de vedere. Așa că, la prima apariție în preajma careului lui Farkas, tabela a suferit prima modificare. **Panin a executat bine o lovitură liberă, Ianu a ieșit dintre fundașii adverși și a șters mingea cu capul trimițând-o la colțul lung, 0-1 (min. 15). Doar două minute a durat avantajul textiliștilor, pentru că asistentul Albon nu semnalizează poziția de offsaid a lui Cristian Luca, Huțan reușește să respingă șutul acestuia însă doar până la Pușcaș, care înscrie lejer cu capul, 1-1.** Restul primului mitan a fost dominat teritorial de oaspeți, cele mai bune ocazii aparținându-i lui Miculescu care, din poziții favorabile, nu găsește spațiul porții lui Farkas (minutele 20 și 44).

După pauză, arădenii iuțesc ritmul, desele intercepții în jumătatea de teren adversă dezvoltându-se în contraatacuri tăioase. Cele mai importante dintre ele au fost finalizate de Miculescu - șut cu stângul de la 16 metri, pradă ușoară pentru Farkas, Ciprian Luca - reluare puternică într-un apărător târgmureșan în situația în care poarta era goală după incursiunea lui Ciubăncan și din nou Miculescu - deviere slabă a centrării aceluiași Marius Ciubăncan. Golul plutea în aer, dar în minutul 75 el a devenit realitate. **Panin a bătut puternic un corner de pe partea stângă și Miculescu venit din spate la colțul lung trimite cu capul în plasă, 1-2.**

Gazdele continuă să nu lege nimic, singura lor oportunitate din repriza a doua sosind în urma unei neglijențe a lui Todea. Căpitanul utist îi oferă o pasă lui Pușcaș, acesta centrează, dar Otvos ratează voleul (min. 88). A fost ultima ocazie a unui meci bine jucat de UTA, în compania unui adversar mai mult decât modest. Și pentru că returul a fost presărat până acum numai cu victorii, suntem siguri că pofta elevilor lui Ionuț Popa se va manifesta și în derby-ul de sâmbătă, cu F.C. Baia Mare.

CĂLIN MNERIE

Minutul 91

IONUȚ POPA: „PREFER SĂ AȘTEPT FINALUL MECIULUI CU F.C. BAIA MARE PENTRU A VORBI DE PROMOVARE"

Dacă la Arad reprezentanții mass-media au găsit - de cele mai multe ori - înțelegere la jandarmii ce blochează calea de acces spre vestiare, iată că la Târgu Mureș „băieții în negru" au fost de neînduplecat. Pentru simplul fapt că antrenorul ASA-ului Ianoș Fodor nu obișnuiește să lase declarații la încheierea meciurilor, gazdele nu văd rostul organizării unei conferințe de presă în condiții civilizate. Nu de alta, dar tehnicienii echipelor vizitatoare poate au ceva de spus, așa cum a fost cazul lui Ionuț Popa, care, la un semn discret al „presarilor " arădeni, a ieșit în aer liber pentru o declarație la cald: **„A fost un joc echilibrat, în care ambele echipe au urmărit victoria. Noi, pentru a ne consolida prima poziție, iar gazdele pentru a nu-și diminua șansele de a scăpa de la retrogradare. Pe lângă echilibru, partida a beneficiat și de multe momente frumoase, la care și-au adus contribuția ambele echipe. Băieții mei au reușit cel mai bun joc din retur, sunt bucuros că forma lor sportivă crește de la săptămână la săptămână."** Au urmat apoi întrebările gazetarilor...

Ce presupune o nouă victorie în deplasare în economia promovării?

„I-am felicitat pe băieți pentru că astăzi într-adevăr au meritat succesul (n.a. - sâmbătă). La puține clipe după aceea le-am spus să revină cu picioarele pe pământ și să se gândească la meciul următor. Dacă nu pierdem întâlnirea cu Baia Mare o să mai vorbim de promovare. Deocamdată e bine așa" - ne-a spus Mister referitor la „subiectul Divizia A".

Cât va cântări absența lui Todea în partida cu F.C. Baia Mare?

Răspunsul lui Ionuț Popa a venit prompt: **„Normal că se va observa lipsa căpitanului. Soluția înlocuirii sale o am în cap deja. Mărginean va reveni pe postul lui de mijlocaș central, iar Buhuș va face banda dreaptă. Banderola va fi purtată de Miculescu sau Luca, voi hotărî împreună cu jucătorii."**

A jucat Ianu accidentat?

„I-am explicat lui Ianu că trebuie să evolueze cu orice preț, echipa avea nevoie de el. Într-adevăr a acuzat o întindere, dar cred că îmi va mulțumi că am ținut să joace pentru că, prin golul marcat, i-a mai crescut cota. Mă bucur foarte mult pentru acest băiat" - a încheiat tehnicianul Bătrânei Doamne.

CĂLIN MNERIE

LEGEA EX-ului

Printre legile nescrise ale sportului rege se află și cea a fotbalistului care se răzbună pe echipa pentru care a evoluat cândva. La întâlnirea ASA-UTA, a fost cazul atacantului Cristian Pușcaș, jucător ce a apărat culorile „Bătrânei Doamne" în primăvara anului 1995. Atunci echipa fanion a Aradului era condusă de pe bancă de Ioan Moldovan, tehnician ce nu a putut salva UTA de la retrogradarea din Divizia A, deși avea sub comandă fotbaliști ca Florentin Petre sau Flavius Lingurar. Cristian Pușcaș era și el unul dintre jucătorii de valoare din lotul „textiliștilor" și, după cele arătate sâmbătă, la Târgu Mureș a demonstrat că mai are golul în sânge deși se află spre apusul carierei.

REZULTATELE ETAPEI A 20-A

F.C. Bihor-Pandurii Tg. Jiu 1-0; **ASA Târgu Mureș-UTA 1-2;** F.C. Baia Mare-Universitatea Cluj 1-1; CSM Reșița-Minaur Zlatna 2-1; Apulum Alba Iulia-Jiul Petroșani 2-1; Extensiv Craiova-Gaz Metan Mediaș 1-0; Poli Timișoara-Internațional Pitești 0-4; Industria Sârmei Câmpia Turzii-Olimpia Satu Mare 4-3.

Clasament

1. F.C. UTA	**19**	**15**	**1**	**3**	**32-15**	**46**	**(+16)**
2. F.C. Baia M.	20	12	4	4	37-16	40	(+10)
3. Extensiv	20	12	4	4	34-14	40	(+10)
4. F.C. Bihor	19	9	6	4	29-15	33	(+3)
5. I.S. C. Turzii	20	10	3	7	31-23	33	(+3)
6. A. A. Iulia	20	9	6	5	33-27	33	(+3)
7. CSM Reșița	20	9	5	6	22-25	32	(+2)
8. P. Tg. Jiu	20	7	7	6	17-15	28	(-2)
9. I. Pitești	20	8	4	8	32-28	28	(+1)
10. G. Metan	20	8	6	6	27-16	23	(-7)
11. ASA	20	7	2	11	19-33	23	(-10)
12. „U" Cluj	20	5	6	9	27-26	21	(-9)
13. M. Zlatna	20	5	5	10	17-27	20	(-10)
14. Olimpia	20	6	1	13	34-43	19	(-8)
15. Jiul P.	20	3	3	14	17-39	12	(-18)
16. „Poli" T.	20	1	3	16	12-57	-9	(-21)

← Gaz Metan, penalizată cu șapte puncte

← Poli penalizată cu 15 puncte

Etapa viitoare (sâmbătă, 13 aprilie): Pandurii-ASA Tg. Mureș, **UTA-F.C. Baia Mare,** „U" Cluj-CSM Reșița, Minaur Zlatnă-Apulum Alba Iulia, Jiul Petroșani-Extensiv, Gaz Metan-Poli Timișoara, Internațional Pitești-I.S. Câmpia Turzii, Olimpia Satu Mare-F.C. Bihor.

DIVIZIA C

A.C.U. ARAD - MINERUL LUPENI 4-0 (3-0)

Stadion „Astra-CFR", timp friguros, teren bun, spectatori 100. Şuturi 15-7, pe poartă 10-2, cornere 12-4. Au marcat: Varga - min. 20, Pavel - min. 32, Blăniţă - min. 36 şi 66.

A.C.U.: **Rusu-Oprean (min. 69 - Folea), Lung, Chirilă-Vizitiu, Varga, Aslău, Pavel, Bâgu-Blăniţă (min. 86 - Turcaş), C. Roşca (min. 86 - Izvernar).**

LUPENI: **Ardelean-Barbu, Cismaş, Dobra, Kandut-Demian, Purda (min. 51 - Simion), Acs, Radu-Stancu, Soradi. Au arbitrat bine: Radu David (Reşiţa) - la centru, Marius Nicoară (Băile Herculane) şi Dan Miholcea (Bocşa) - asistenţi. Cartonaşe galbene: Oprean, Varga. Observator FRF: Iulian Spătaru (Timişoara).**

Elevii antrenaţi de Marcel Coraş încep - din nou - să impresioneze. După câteva jocuri chinuite, la început de retur, plus un „duş rece", la Certej, iată că A.C.U. Arad şi-a dat drumul la joc, iar sâmbătă, în compania unei vecine de clasament, a reuşit să se impună clar, într-o manieră entuziasmantă. Practic, arădenii au controlat jocul de la un capăt la altul, oferind puţinilor spectatori, dar şi oaspeţilor, o lecţie de fotbal.

După primul sfert de oră, unde tatonarea a fost pe primul loc, gazdele au început să pună stăpânire totală pe joc, deja în minutul 20 deschizându-se scorul. Atunci, Roşca a făcut o minge pentru Varga, iar acesta, din mijlocul careului mare, cu vârful bocancului, a schimbat tabela: 1-0.

ACU Arad a forţat - în continuare - şi, în minutul 32, a fost 2-0. Bâgu a centrat de pe stânga, Pavel a şutat din vole, mingea s-a lovit de un apărător advers, intrând - apoi - în poartă.

S-a făcut 3-0, în minutul 36, când Aslău a centrat pentru Blăniţă, apărătorii din Lupeni s-au bâlbâit, iar atacantul arădean a reuşit să împingă balonul în plasă.

După pauză, amfitrionii au redus motoarele, prilejuind vizitatorilor să echilibreze oarecum partida şi - în această situaţie - ocaziile clare de gol au cam lipsit, ele putând fi numărate - liniştit - pe degetele unei singure mâini.

Totuşi, în min. 66, scorul a devenit 4-0, urmare a „dublei" realizate de Blăniţă, acesta înscriind cu capul la o centrare a lui Vizitiu.

Evoluţia sclipitoare a băieţilor lui Coraş, din prima repriză, ne-a făcut să ne gândim că ACU Arad are multe resurse, dar ori nu sunt fructificate aşa cum ar trebui, ori ele sunt păstrate pentru campionatul următor. Probabil că a doua variantă e şi cea corectă.

LEO SFÂRA
Foto: ŞT. MATYAŞ

Declaraţii după meci

Marcel Coraş (antrenor ACU Arad): **„Am câştigat un meci greu având în vedere că echipa din Lupeni a venit după o victorie în deplasare. Mă bucur că jucătorii mei au tratat meciul cu interes, jocul fiind plăcut pentru toată lumea. Aştept să ajungem la punctul de formă maximă în următoarele patru etape când avem de disputat jocuri dificile. Prin această victorie am arătat că înfrângerea de la Certej a fost doar o întâmplare nefericită."**

Anton Sedecaru (antrenor Minerul Lupeni): **„Am venit după o victorie în deplasare la Simeria, iar jucătorii mei au crezut că sunt fotbalişti, dar azi au arătat că nu sunt, fiind nepregătiţi pentru joc. Am avut şi mulţi jucători absenţi, dar asta nu înseamnă că echipa gazdă nu-şi merită locul în clasament. În lupta pentru promovare cred că Certejul are şansele cele mai mari, dar Corvinul este în urmărire. Nu avem simpatii."**

M. ALIMAN

REZULTATELE ETAPEI A XX-A

A.C.U. Arad-Minerul Lupeni 4-0, West Petrom Pecica-Inter Petrila 2-1, Metalurgistul Cugir-Tricotaje Ineu 1-0; Soda Ocna Mureş-F.C. Telecom 2-1, Cuprirom Abrud-Marmosim Simeria 1-0, Minerul Certej-Mureşul Deva 1-0, Aurul Brad-Rapid Teiuş 5-0, Corvinul-Dacia Orăştie 1-0.

Clasamentul

1. Minerul Certej	20	16	2	2	38-16	50 (+20)
2. Corvinul H.	19	13	4	2	46-14	43 (+13)
3. A.C.U. Arad	**20**	**13**	**4**	**3**	**38-17**	**43 (+10)**
4. Minerul Lupeni	20	12	2	6	32-21	38 (+8)
5. F.C. Telecom	**20**	**9**	**3**	**8**	**34-32**	**30 (+3)**
6. Tricotaje	**20**	**7**	**5**	**8**	**28-28**	**26 (-4)**
7. Cuprirom	20	8	2	10	24-25	26 (-7)
8. Ocna Mureş	20	9	3	8	45-30	24 (0)
9. Mureşul Deva	20	7	3	10	32-31	24 (-3)
10. Met. Cugir	20	7	3	10	23-28	24 (-6)
11. CFR Simeria	20	7	2	11	21-40	23 (-7)
12. Inter Petrila	20	5	4	11	22-34	19 (-11)
13. Aurul Brad	20	4	6	10	19-25	18 (-12)
14. West Petrom	**20**	**4**	**6**	**10**	**19-39**	**18 (-12)**
15. Rapid Teiuş	19	5	3	11	24-48	18 (-9)
16. Dacia Orăştie	20	4	4	12	17-40	16 (-14)

* Partida Rapid Teiuş-Corvinul, din etapa a 19-a, a fost reprogramată.

* Soda Ocna Mureş a fost penalizată cu şase puncte.

Etapa viitoare (sâmbătă, 27 aprilie 2002): Tricotaje Ineu-Mureşul Deva, F.C. Telecom-A.C.U. Arad, Marmosin Simeria-West Petrom Pecica, Rapid Teiuş-Soda Ocna Mureş, Inter Petrila-Minerul Certej, Cuprirom Abrud-Corvinul Hunedoara, Minerul Lupeni-Aurul Brad, Dacia Orăştie-Metalurgistul Cugir.

„Petroliştii" au cedat „lanterna"

WEST PETROM PECICA - INTER PETRILA 2-1 (2-1)

Pecica; stadion: West Petrom; teren bun; timp rece; spectatori 150. ***Au marcat:*** *Sas - min. 5 şi 18, respectiv Daj - min. 22.*

West Petrom: *Grozav - M. Cioară, Iova, G. Radu, Sighete - Sârbuţ (min. 41 - Barta), Ponta, Corsenti (min. 90 - Lacsany), Anca - Nădăban (min. 86 - Şerb), Sas.* ***Antrenori:*** *Mihai Roşca şi Alexandru Ţamboi.* ***Inter:*** *Ciotloş - Agapi, S. Cioară, Câmpean, Lazăr - Daj (min. 82 - Constantin), Pila, Militaru, Turcu - Iordache, Istvan.* ***Antrenor:*** *Marius Necreală.* ***A arbitrat satisfăcător:*** *Adrian Comănescu, ajutat bine de Dumitru Nicula şi Nicolae Dobrică (toţi din Rm. Vâlcea).* ***Observator FRF:*** *Eugen Teodorescu (Timişoara).* ***Cartonaşe galbene:*** *Nădăban, Anca, Iova, respectiv Militaru, Turcu, Lazăr.*

Jucătorul meciului: *Sas (West Petrom Pecica).*

Sâmbătă, la Pecica, West Petrom a obţinut o victorie importantă, victorie care îi ridică în clasament pe elevii lui Mihai Roşca, scăpându-i de postura ingrată de posesori ai „lanternei roşii".

Pecicanii au început jocul în forţă, deschizând scorul în minutul 5, atunci când Sârbuţ a şutat puternic din unghi, Ciotloş a respins în faţă, doar Sas a fost pe fază şi a înscris din 4 metri.

Descătuşaţi de acest gol rapid, „petroliştii" continuă atacurile la poarta oaspeţilor, reuşind să înscrie din nou în minutul 18. Sârbuţ a centrat excelent pentru Sas care, deşi a fost talonat de Lazăr, a ridicat scorul la 2-0 printr-un voleu imparabil. Se părea că West Petrom va obţine o victorie la scor, dar minutul 22 i-a adus cu picioarele pe pământ. Atunci oaspeţii au beneficiat de o lovitură liberă de la 35 de metri pe care a executat-o Militaru (fostul jucător al echipelor Dinamo, Steaua şi Jiul Petroşani), Grozav a respins până la Daj, care nu a iertat, 2-1. Cu patru minute înainte de pauză, gazdele au primit o lovitură grea, Sârbuţ, unul dintre cei mai buni jucători de până atunci fiind nevoit să părăsească terenul din cauza unei accidentări.

A doua parte a jocului a fost mai săracă în faze de poartă cea mai mare ocazie având-o tot Sas (ce mult i-a lipsit acest jucător lui Mihai Roşca la Ineu!), care a reluat cu capul centrarea lui Anca, dar balonul a ocolit poarta cu câţiva centimetri. Oaspeţii, care nu stau nici ei prea bine în clasament, au preluat iniţiativa după minutul 60, căutând cu disperare să obţină măcar un punct. Nu au reuşit, pentru că apărarea pecicană condusă de G. Radu a stâns din dinţi, reuşind să ţină până la final mingea departe de poarta lui Mişu Grozav.

Urmează pentru West Petrom un meci important la Teiuş, unde va întâlni Rapidul, din localitate, una din contracandidatele principale pentru evitarea retrogradării şi de unde echipa lui Mihai Roşca ar trebui să se întoarcă cu cel puţin un punct, pentru a-şi atinge obiectivul de a rămâne în al treilea eşalon.

Minutul 91

Mihai Roşca (antrenor West Petrom): **„Mi-era frică de acest joc, pentru că întâlneam o altă echipă aflată în zona retrogradării. Această victorie îmi dă speranţe, dacă pierdeam, eram gata. Nu putem să-i reproşăm ceva lui Grozav pentru golul primit, deoarece ne-a salvat de multe ori. De obicei, nu remarc pe nimeni, dar după acest meci, aş dori să-i evidenţiez pe G. Radu şi Sas. Etapa viitoare mergem la Teiuş unde sper că obţinem un rezultat pozitiv."**

Marius Necreală (antrenor Inter): **„Vreau să felicit echipa gazdă pentru victorie. Mă bucur că am putut, în sfârşit, să contez pe Militaru şi cred că acest lucru s-a văzut în jocul nostru. Aş vrea să înţeleagă lumea din Arad că noi nu ne confundăm cu Miron Cosma. De când nu mai e el (în fotbal) nu mai sunt conflicte în Valea Jiului. Sper să ne salvăm şi noi şi West Petrom."**

RADU ROMANESCU

DIVIZIA A

Rezultatele şi marcatorii etapei a 20-a:

● F.C. Argeş - Gloria Bistriţa 3-0 (1-0). **Au marcat:** Dică - min. 39, Bălaşa - min. 65 şi 81; ● F.C. Braşov - Universitatea Craiova 1-1 (0-0). **Au marcat:** Onofraş - min. 78, respectiv Iacob - min. 67; ● Ceahlăul Pt. Neamţ - F.C.M. Bacău 2-0 (0-0). **Au marcat:** Feizula - min. 49 şi Solomon - min. 80; ● Dinamo - Farul Constanţa 1-1 (1-0). **Au marcat:** Cl. Niculescu - min. 14, respectiv Trofin - min. 80; ● U.M. Timişoara - Sportul Studenţesc 3-3 (2-2). **Au marcat:** Călin - min. 7, Mada - min. 18 (penalty), Vlaicu - min. 77, respectiv Bucur - min. 16, 31 şi 87; ● Oţelul Galaţi - Steaua 1-0 (0-0). **A marcat:** Tănase - min. 84; ● Petrolul Ploieşti - F.C. Naţional 0-0; ● Rapid - Astra Ploieşti 1-1 (0-1). **Au marcat:** Ilyeş - min. 77 respectiv Dumitru - min. 14.

Etapa viitoare (sâmbătă 13 - duminică 14 aprilie): Steaua-F.C. Argeş, Gloria B-ţa-Petrolul; F.C. Naţional-F.C. Braşov, „U" Craiova-Ceahlăul Pt. Neamţ, FCM Bacău-Rapid, Astra-UMT, Sportul Studenţesc-Dinamo, Farul-Oţelul Galaţi.

Clasament

1. Dinamo	20	12	7	1	45-22	43 (+13)
2. Rapid*	20	11	4	5	35-21	36 (+7)
3. F.C. Naţional	20	9	8	3	31-15	35 (+5)
4. Oţelul	20	9	6	5	21-13	33 (0)
5. Steaua	20	10	2	8	30-23	32 (+2)
6. „U" Craiova	20	8	6	6	28-24	30 (0)
7. Ceahlăul	20	9	3	8	28-26	30 (0)
8. FCM Bacău	20	9	2	9	25-27	29 (-1)
9. Farul	20	7	6	7	26-26	27 (0)
10. F.C. Argeş	20	8	3	9	22-26	27 (-6)
11. Gloria	20	8	1	11	19-28	25 (-5)
12. F.C. Braşov	20	6	6	8	19-21	24 (-6)
13. Astra	20	5	7	8	21-21	22 (-8)
14. Petrolul	20	4	6	10	18-32	18 (-12)
15. Sportul	20	5	3	12	24-40	18 (-9)
16. UM Timişoara	20	3	4	13	17-46	13 (-17)

* Echipă penalizată cu un punct.

FOTBAL INTERNAŢIONAL

Germania - etapa a XXX-a

Bayern München-Werder Bremen 2-2; Energie Cottbus-Borusia Moenchengladbach 3-3; Hansa Rostock-Nürnberg 1-0; Bayer Leverkusen-F.C. Köln 2-0; Schalke 04-Hamburg 2-0; St. Pauli-F.C. Kaiserslautern 1-1; Wolfsburg-Hertha Berlin 1-3; Borusia Dortmund-1860 München 2-1; Freiburg-VFB Stuttgart 0-2;

În clasament: 1. Leverkusen 65 p; 2. Dortmund 61 p; 3. Schalke 04 58 p; ..... 16. Freiburg 24 p; 17. St. Pauli 22 p.; 18. F.C. Köln 20 p.

Anglia - etapa a XXXIV-a

Leicester-Manchester Utd 0-1; Arsenal-Tottenham 2-1; Bolton-Ipswich 4-1; Chelsea-Everton 3-0; Middlesbrough-Aston Villa 2-1; West Ham-Charlton 2-0; Southampton-Derby County 2-0; Leeds Utd-Sunderland 2-0.

În clasament: 1. Arsenal 72 p; 2. Manchester Utd 70 p; 3. Liverpool 68 p; ..... 18. Ipswich 33 p; 19. Derby County 29 p; 20. Leicester 22 p.

Franţa - etapa a XXXI-a

Lens-Troyes 0-0; Lorient-Sedan 1-1; Monaco-Metz 2-2; Montpellier-Guingamp 2-1; Paris S.G.-Nantes 1-1; Rennes-Lille 4-0; Sochaux-Marseille 3-0; Bordeaux-Bastia 2-1.

În clasament: 1. Lens 61 p; 2. Lyon 56 p; 3. Paris S.G. 55 p; ..... 16. Metz 29 p (-15) ; 17. Lorient 29 p (-19) 18. Guingamp 29 p (-22).

Italia - etapa a XXX-a

Torino-Bologna 4-1; Brescia-Verona 0-0; Chievo-AC Milan 1-1; Inter-Atalanta 1-2; Parma-Udinese 2-0; Perugia-Juventus 0-4; Piacenza-Fiorentina 3-0; Venezia-Roma 2-2; Lazio-Lecce 1-0.

În clasament: 1. Inter 62 p; 2. Roma 60 p; 3. Juventus 59 p; 4. Bologna 49 p; ..... 13. Verona 36 p; ..... 15. Udinese 34 p; 16. Lecce 27 p; 17. Fiorentina 22 p; 18. Venezia 17 p.

Spania - etapa a XXXIII-a

Deportivo La Coruna-Mallorca 5-0; Real Madrid-Rayo Vallecano 3-0; Athletic Bilbao-Barcelona 0-2; Las Palmas-Zaragoza 1-1; Alaves-Villarreal 2-1; Espanyol-Celta Vigo 2-0; Malaga-Tenerife 2-0; Valladolid-F.C. Sevilla 1-1; Valencia-Real Sociedad 4-0; Betis Sevilla-Osasuna 0-0.

În clasament: 1. Real Madrid 62 p (+30); 2. Valencia 62 (+16); 3. Deportivo La Coruna 58p ; ..... 18. Osasuna 35 p; 19. Rayo Vallecano 34 p; 20. Tenerife 32 p.

Fotbal - Divizia D

COMERA SCHIMBĂ LIDERUL

FRONTIERA CURTICI - CRIȘUL CHIȘINEU CRIȘ 4-1 (3-0)

Spre lauda lor, deși se confruntă cu serioase probleme financiare și de lot, echipa din Chișineu Criș a dat o replică îndrăzneață aspirantei la promovare, Frontiera Curtici.

„Reduta" oaspeților a rezistat 25 de minute. Bilan a deschis scorul cu un șut din colțul careului de 16 m, la capătul unei acțiuni personale, 1-0. Patru minute mai târziu, tabela (imaginară) se modifică din nou. Cotuna finalizează o fază lucrată de Moțiu, 2-0. Două minute mai târziu, fază identică și tot Cotuna duce scorul la 3-0.

În min. 35, portarul Crișului, Balaș se accidentează grav, lovindu-se de bară. În lipsa unui portar de rezervă între buturile oaspeților intră jucătorul Botău. Pauză.

În repriza secundă ne-am cam plictisit, fazele de poartă fiind rare. Terenul denivelat, vântul puternic, auto-mulțumirea curticienilor au dus la un joc de slabă factură tehnică.

În min. 65, Șaba a punctat pentru 4-0, în timp ce oaspeții au înscris meritatul gol de onoare prin Rusu (min. 85), la o greșeală a lui Juncu și 4-1, rezultat final.

Formații - Frontiera Curtici: C. Moț - Maghici, Bilan, Juncu, Fâșie, Călin, Băd, Șaba, Moțiu, Suciu, Cotuna. **Au mai jucat:** Vlad, Dogaru, Mateeaș și Bărlă. **Antrenor:** Gigi Cameniță. **Crișul Chișineu Criș:** Balaș - I. Mihoc, Buligă, Gheorghiță, Martin, L. Bembe, Corpaș, Lasc, Botău, Rus, Coroamă. **Au mai jucat:** Iancu și Ad. Bembe. **Antrenor:** Iosif Toșer.

A arbitrat foarte bine: Ovidiu Hațegan - centru; ajutat de Mircea Toderici și Nicolae Iacob - asistenți. **Observator AJF:** Ionuț Leac.

DANIEL SCRIDON

ȘIRIANA ȘIRIA - COMERA ARAD 0-1 (0-0)

Stadion Pâncota; teren tare, timp rece, spectatori 60.

A marcat: Balaj - min. 64

Șiriana: Dușan-Bugariu, Boicu, Negrău, Bucur, Arși-Mărcuș, Alb, Bocșa-Lăzău (min. 75 - Creț), Burtea. **Antrenor:** Flavius Domide.

Comera: Fador-Botezatu (min. 87 - Ceh), Popa, Stein, Pocei, Ujvari-Weirer, Ursoi, Martincsek (min. 82 - Olariu)-Burada (min. 87 - Ghimbir), Balaj. **Antrenor:** Roland Balaj.

Au arbitrat bine: Răzvan Cadar-Nicușor Forton, Codrin Ciocan. **Observator AJF:** Cornel Tiulea.

La juniori: 0-3.

● Pâncota. „Constructorii" au reușit să producă una dintre cele mai mari surprize din acest campionat, învingând Șiriana, după un joc cu destul de puține faze de poartă. ● Flavius Domide a surprins prin decizia sa de a-l folosi pe Adrian Negrău libero (Drida și Neacșu au lipsit, fiind suspendați), post pe care fostul stelist nu a evoluat deloc rău, dar s-a simțit lipsa lui în atac. ● Unicul gol al meciului a fost marcat în urma unei faze fixe. Martincsek a executat o lovitură de colț iar Roland Balaj l-a învins pe bravul Dușan cu o lovitură precisă de cap. ● Supărare mare la Șiria după această înfrângere, sponsorul Ioan Caia anunțându-i pe oficialii echipei că jucătorii vor trebui să recupereze punctele pierdute pentru a-și primi în continuare banii, iar unele voci au afirmat chiar că golgeterul Șirianei, Raul Burtea, va fi pus pe liber după evoluția palidă din jocul de ieri!

RADU ROMANESCU

REZULTATELE ETAPEI A 20-A

Universitatea Arad-Armonia Ineu 2-2; Frontiera Curtici-Crișul Chișineu Criș 4-1; Șoimii Pâncota-Romvest Arad 1-0; Tricoul Roșu Satu Nou-Șoimii Lipova 0-0; Șiriana Șiria-Comera Arad 0-1; Înfrățirea Iratoșu-Victoria Nădlac 2-0; Progresul Pecică-Vulturii Socodor 0-2; Păulișana Păuliș-Gloria Arad 0-3 (f.j.).

Clasament

1. Curtici	20	17	1	2	79-12	52	(+22)
2. Șiria	20	17	0	3	65-22	51	(+18)
3. Comera	20	14	2	4	55-20	44	(+14)
4. Socodor	20	14	2	4	48-21	44	(+17)
5. Romvest	20	10	2	8	40-22	32	(+2)
6. „U" Arad	20	10	2	8	34-30	32	(+2)
7. Gloria	20	9	3	8	45-39	30	(0)
8. Iratoșu	20	9	2	9	32-26	29	(-1)
9. Nădlac	20	9	1	10	30-46	28	(+1)
10. Pâncota	20	8	1	11	22-35	25	(-5)
11. Lipova	20	7	3	10	33-45	24	(-6)
12. Crișul Criș	20	7	1	12	26-47	22	(-8)
13. A. Ineu	20	5	4	11	33-61	19	(-11)
14. Tricoul	20	5	3	12	28-47	18	(-15)
15. P. Pecica	20	4	2	14	19-52	14	(-16)

Păulișana Păuliș s-a retras din campionat

Etapa următoare (13-14 aprilie 2002): Romvest-Universitatea Arad, Gloria Arad-Frontiera Curtici, Crișul Ch. Criș-Șoimii Pâncota, Victoria Nădlac-Progresul Pecica, Vulturii Socodor-Tricoul Roșu Satu Nou, Armonia Ineu-Înfrățirea Iratoșu. Comera stă. Partida Șoimii Lipova-Șiriana Șiria se dispută în devans, miercuri, 10 aprilie.

Tricoul Roșu Satu Nou - Șoimii Lipova 0-0

Duminică, ora 16, teren Satu Nou, timp friguros, spectatori 50.

Tricoul Roșu Satu Nou: Szabo - Donca, Vasiu, Bacoș, I.Csak, Rus, Țițca, Man, Ichim (min. 80 Răduț), Unc, Revnic. **Antrenor:** Gheorghe Răduț. **Șoimii Lipova:** Lingurar-Ghiță (min.88 Sorescu), Lăcătuș, Defert, Stei, Marian, Schimdt, Bordea, Olariu, Petrescu (min.73 Olar), Tusa (min.80 Madoșa). **Antrenor:** Dorel Stoenescu.

Arbitrii: Florin Dumitru (la centru), Traian Enoiu și Nicolae Dehelean (asistenți)

Observator AJF: Nicolae Belle

La juniori: 1-1

● Prima repriză nu a dus celor câteva zeci de susținători ai echipei gazde prea multe faze de poartă, cu excepția ratării din careul de șase metri a lui I. Csak, care a trimis o torpilă peste poarta apărată de Lingurar. Gazdele au avut câteva ieșiri rapide din apărare dar nu au reușit să modifice scorul de pe tabelă. ● Cea de a doua repriză a fost mai bogată în ceea ce privește fazele de poartă, gazdele încercând din răsputeri prin Man, Revnic, Vasiu, Țițca și I.Csak să deschidă scorul, dar fără succes. ● Faza cea mai discutabilă a meciului s-a consumat în minutul 83, când Vasiu este agățat în careu de unul dintre fundașii lipovani, arbitrul neacordând o binemeritată lovitură de la punctul cu var. ● Și pentru că observatorul meciului s-a numit N. Belle, nu putea lipsi umbra sa, președinte de asociație județeană, Nicu Selejan.

R. MUNTEAN

ȘOIMII PÂNCOTA - ROMVEST ARAD 1-0 (0-0)

Disputată sâmbătă pe un frig pătrunzător și un vânt venit parcă de la Antipozi, partida a adunat puțină lume în tribunele ce ar necesita urgente reparații ale stadionului de la Pâncota.

Oaspeții, care trec cel puțin la prima vedere printr-o criză de efectiv, au practicat un joc elaborat cu o frumoasă dezvoltare în momentul ieșirii din defensivă, dar cu o timiditate în a pune în pericol buturile adverse deși trioul defensiv al pâncotanilor și-a dovedit nesiguranța în destule rânduri.

După ce în primul mitan Riviș et. comp. au stat în expectativă, după pauză având aliat și vântul, trec la cârma jocului ocaziile ivindu-se datorită conlucrării excelente pe flancul drept al tandemului Anghel - Gherman. Singurul gol al partidei îl consemnăm în min. 69 când Gherman reia în plasă, șutul lui Anghel respins în față de Potoret, dintr-un careu supraaglomerat: 1-0. „Maurul" și-a făcut datoria după ce în faze precedente fusese oprit pe motiv de offside de semnalizările „feroviare" ale tinerei speranțe din arbitrajul arădean, Mircea Toderici jr. timorat probabil de amenințările pe care „antrenorul emerit" Herman le-a adus la adresa brigăzii de arbitri după meciul de juniori încheiat la egalitate deși oaspeții au evoluat o bună parte din joc în superioritate numerică ratând și un penalty în finalul partidei.

Șoimii: Mureșan - Pop, Rusu, Pistrui - O. Dragalina, Ardelean, Riviș, Anghel - Bunai - Amar (min. 32 Morodan), Gherman (min. 89 Pintea). Antrenor: Ioan Șold.

Romvest: Potoreț (min. 79 Tamșa) - Ștein, Roșu, Malița, Baui - Fedor, Iancu, Gligor, Negrea - Moț (min. 72 Ionașcu), Botea (min. 72 Gârbovan). **Antrenor:** Francisc Tisza.

Au arbitrat: Emil Arsa (bine) asistat de Mihai Jivan (bine) și Mircea Toderici jr. (submediocru). **Observator AJF:** Teodor Jușcă. **La juniori:** 2-2.

SORIN CAZAN

Înfrățirea Iratoșu - Victoria Nădlac 2-0 (1-0)

Vântul a fost „dușmanul" fotbalului, ieri după-amiază la Iratoșu. În ciuda vremii potrivnice, peste 200 de spectatori au ținut să asiste la o nouă victorie a Înfrățirii. Bine coordonați în teren de antrenorul-jucător Arhilie, gazdele au jucat cu multă ambiție, meritând succesul și prin prisma ocaziilor avute. De partea cealaltă, Dan Cuedan n-a putut conta pe Kukucska (suspendat), iar absența lui s-a simțit la mijlocul terenului. Dacă mai punem la socoteală că, sâmbătă seara a fost discotecă și unii..., sau că alții săreau „coarda" de frică, e limpede că Victoria nu putea obține ... victoria.

Prima fază periculoasă aduce golul. Șut Arhilie din 20 m cu pământul și Dronca este păcălit, 1-0 (min. 18). Până la pauză mai notăm doar „bara" lui Sapungiu (min. 42). După pauză, deși contra vântului, tot gazdele sunt la timona jocului. Sapungiu mai irosește două ocazii (min. 50 și min. 59), după care, F. Czank înscrie pe contraatac, cu un șut care este scăpat în poartă ca un săpun ud, de portarul oaspeților și 2-0 (min. 66). Apoi, nimic nu mai contează, gazdele obțin un succes meritat, pe care și l-au dorit parcă mai mult ca adversarul.

Formații - Înfrățirea Iratoșu: M. Pall-S. Toth, Teujde, Ioja, N. Pall, Arhilie, Horvath, Vasiliu, Bârsăuan, F. Czank, Sapungiu. **Au mai jucat:** Luca, Lovas, Buș și I. Toth. **Antrenor:** Florin Arhilie. **Victoria Nădlac:** Dronca-Măcean, Văduva, Ianoș, Szell, Șule, Tambor, Alb, Fabian, Babău, Cuedan. **A mai jucat:** Szuchanszki. **Antrenor:** Dan Cuedan.

A arbitrat bine: Doru Herțeg - centru, ajutat de asistenții Marius Ilea (bine) și Mile Vidak (cu greșeli). **Observator AJF:** D. Cios. **La juniori:** 1-4.

DANIEL SCRIDON

Progresul Pecica - Vulturii Socodor 0-2 (0-1)

Șirul evoluțiilor pozitive din returul acestui campionat al pecicanilor a fost stopat de o grupare ce trece printr-o perioadă dificilă, finanțatorul Mișcuța amenințând cu retragerea de la echipă, „vulturii" neefectuând antrenamente în ultima săptămână.

Animați de acordurile orchestrei conduse de „celebrul" Tosha care înveselea atmosfera unui botez desfășurat la localul din incinta stadionului, oaspeții își concretizează dominarea totală a ostilităților abia în min. 36 când centrarea lui Cherecheși este reluată din careul mic sub transversală de Chetronie: 0-1. „Vulturii" se pot desprinde peste cinci minute dar centrarea lui Chetronie este reluată cu capul în bară de Berar. Scorul partidei îl stabilește, în minutul 60, sub privirile antrenorului UTA-ei Ionuț Popa: Câmpian finalizează cu șut în colțul lung pasa venită de la Petic: 0-2. Pecicanii sunt lipsiți de șansă în minutul 75 când Sucigan din poziție ideală șutează în bară. Fiind ora prânzului iar temperatura foarte scăzută, Chetronie (min. 76) și Csik (min. 88) nu mai rezistă tentației, cernind cartonașele roșii pe care „centralul" Buică le acordă fără dubii celor doi.

Pecica: Orădan-Lucaci, Belejan, Sucigan-Muraru, Ozoreanu (min. 46 Ponta), Chepețan, I. Bănățan (min. 79 - Czank), Csik-Târlea (min. 34 - Barbu), Nădăban. **Antrenor:** Mihai Târlea.

Socodor: Rașca-Moț, Ardelean (min. 68 - Burcă), Oros-Chetronie, Berar, Olteanu, Câmpian, Rudasits-Petic, Cherecheși (min. 79 - Pantea). **Antrenor:** Constantin Sfârlogea.

Au arbitrat ireproșabil Viorel Buică asistat de Cristian Trif și Ovidiu Coman. **Observator AJF:** Nicu Ardelean.

La juniori: 9-3.

SORIN CAZAN

Meciul prieteniei

Zilele trecute, la Sala Sporturilor, o selecționată a presei arădene a fost provocată la un meci de mini-fotbal contra unei echipe formate din jucători străini, auto-intitulați FC Palestina Arad. Scorul în astfel de partide pe bere, contează mai puțin, dar îl vom aminti în treacăt, 5-4 pentru adversari.

Iată loturile și marcatorii celor două super-formații: **FC Palestina Arad:** Ali Khamaisi - 2, Zuhier Hamza - 1, Jamal Jarayda - 1, Fathi Mansur - 1, Sameir Jarayda, Fakri Jarayda și ... un ajutor din partea lui Claudiu Riviș, „încorporat" în echipa străinilor. **Selecționata presei:** Călin Mnerie, Daniel Scridon, Florin Truț, Viorel Musca („Adevărul"), Daniel Berar - 1, Marius Herța - 1, Teofil Grădinaru („Observator"), Nelu Hamza - 2 și Dan Nicoară (R.C.S.).

A arbitrat de nouă, Taha Abed, dar a fost notat cu opt de observatorul Mircea Ungur.

Revanșa e cât de curând. Dacă ne-o mai acordă...

Gimnastică

BRONZ PENTRU ARĂDEANUL CONSTANTIN COVACI

Gimnaștii români au cîștigat, duminică, 16 medalii în finalele pe aparate din cadrul Campionatelor Internaționale de gimnastică artistică ale României, ce au avut loc la Ploiești.

La feminin România a obținut șapte medalii, prin gimnastele Oana Petrovschi și Floarea Leonida. Oana Petrovschi a cîștigat o medalie de aur, în proba de sărituri, două de argint, la bîrnă și sol, și una de bronz, la paralele. Floarea Leonida a obținut două medalii de aur, la bîrnă și sol, și una de argint, la paralele.

În concursul masculin, gimnaștii români au cîștigat nouă medalii. Medaliile de aur au fost obținute de Marian Drăgulescu, la sol, Ioan Suciu, la paralele și cal cu mînere, și Dan Potra, la bară fixă. Medalii de argint au revenit gimnaștilor Ioan Suciu, la sol și sărituri, Dan Potra, la paralele, în timp ce Bogdan Orzată, la cal cu mînere, și Constantin Covaci (legitimat la CSM Arad-PAB România), la sărituri, au cucerit medalii de bronz.

Sărituri: 1. Lu Pin (China) - 9.637; 2. Ioan Suciu (România) - 9.587; 3. Constantin Covaci (România) - 9.337.

C.E. de tenis de masă

MEDALIE DE AUR PENTRU MIHAELA ȘTEFF

Eliminată în sferturile de finală la simplu, de Csilla Batorfy (Ungaria), cu scorul de 3-4, Mihaela Șteff a reușit, în schimb, să obțină o nouă medalie pentru CSM Arad PAB în proba de dublu fete. Alături de croata Tamara Boros (locul 3 mondial), „Mișu" a depășit în sferturi cuplul Ni/Regenwetter (Luxemburg) cu 4-3.

Ieri, în semifinale: Mihaela Șteff/Tamara Boros - Ganina/Palina 4-1 (12-10, 11-8, 11-6, 8-11, 11-5).

În fine, în marea finală: Mihaela Șteff/Tamara Boros - Panlovich/Kostromina (Belarus) 4-3 (11-8, 8-11, 11-3, 13-11, 6-11, 5-11, 11-7)

*

La simplu s-a impus Ni Xia Lian (Luxemburg), care a trecut de Toth Krisztina (Ungaria) cu 4-1.

A. HĂRȚĂU
Foto: V. MUSCA

Handbal masculin - Divizia A

HC SAFILAR ARAD - LPS BANATUL TIMIȘOARA 38 - 28 (20 - 15)

Nu au avut meci ușor băieții de la HC Safilar, sâmbătă la Sala Sporturilor în compania formației timișorene LPS Banatul. Deși ne așteptam ca succesul să fie mai clar conturat, începutul primei reprize ne contrazice: 5 - 3 (min. 6), 8 - 6 (min.13), 11 - 10 (min.18). Abia în minutul 26 al confruntării a reușit echipa arădeană să se desprindă mai de Doamne ajută (18 - 13), iar în partea secundă a confruntării nu s-a mai pus problema învingătoarei. Până atunci, vizitatorii s-au aflat mereu în spatele alor noștri, dar de condus au făcut-o o singură dată în min. 10, (5-6). Poate, cu o mai multă concentrare în faza ofensivă, cu mult mai puține ratări și mingi aruncate aiurea, diferența de scor ar fi fost și mai mare. La pauză, scorul era favorabil gazdelor, 20 - 15.

După o repriză slabă a urmat una mai bună și în același timp mai plăcută celor aproximativ 100 de spectatori. Handbaliștii arădeni au reușit câteva faze spectaculoase, iar portarul Ungureanu, la scorul de 32 - 23 (min. 51), s-a gândit că ar fi bine să-și treacă numele pe lista marcatorilor, transformând o lovitură de la 7m. Scor final 38 - 28, însă luat per ansamblu jocul grupării arădene a fost mai slab decât în alte dăți. Și nu au avut în față o contracandidată la promovarea în elita handbalului național, Reșița ori Lugoj. Dar, vorba unui spectator, se mai întâmplă și la case mai mari.

Întreaga echipă a dedicat victoria președintelui și sponsorului principal, Alin Dicu, căruia îi urează cu ocazia zilei de naștere „La mulți ani" și multă sănătate.

Cosmin Gabor transformă o lovitură de la 7m. Fază din meciul HC Safilar - LPS Banatul, scor 38 - 28
Foto: ONORIU FELEA

Formații și marcatori: HC Safilar: Ungureanu 1, Drăgan, Ursache 7, Tudor 7, Huian 6, Dreghici 5, Gabor 5, Cristescu 4, Biriș 2, Kovaci 1, Revilak, Dărăbuț. **Antrenori:** Ștefan Deacu și Ioan Buruc. **LPS Banatul:** Katona, Mariș, Botoș 9, Cojocaru 6, Macovei 5, Pașca 3, Rus 2, Mitroescu 1, Toacă 1, Sadoveac 1, Fenici, Cuciula. **Antrenor:** Lucian Vasilache.

Au arbitrat: Laurențiu Pop și Nicolae Dan, ambii din Deva.

ADELA CIOLOCOI

BOX

SUCCESE ALE PUGILIȘTILOR ARĂDENI, LA ORADEA

Zilele trecute, la Sala Sporturilor din Oradea a avut loc o gală amicală de box cu participarea sportivilor de la CSM Zalău, BC Baia Mare, Box Club Arad, Motorul „Silva Lazăr" Arad și Crișul Oradea.

Pugiliștii arădeni au obținut șase victorii din cele 14 partide ale galei. Pentru Box Club Arad (antrenor Adolf Ivanovici) au câștigat **Alex Grancea** (cat. 54 kg), **Andrei Buda** (cat. 60 kg) și **Adrian Buda** (cat. 63 kg), în timp ce pentru Motorul „Silva Lazăr" (antrenori Dionisie Szekely și Florian Barna), au obținut succese, **Dumitru Gârdea** (cat. 48 kg), **Teodor Tare** (cat. 51 kg) și **Octavian Barna** (cat. 48 kg).

Box Club Arad a ținut să mulțumească sponsorilor: SC „Samsara"; Metalcom SRL; SC „Unicum" și Bar Cafe Del Corso, pentru sprijinul acordat în vederea realizării acestei deplasări.

D. SCRIDON

Oina nu moare la Almaș

DAR ARE NEVOIE DE AJUTOR

În perioada 24-26 mai, la Turnu Măgurele va avea loc Campionatul Național școlar de oină, competiție la care reprezentanta județului nostru, Viitorul Almaș, ar vrea să participe. Însă cum Ministerul Educației și Cercetării nu mai plătește pentru deplasări la astfel de competiții (asigurând doar cazarea și masa), prof. Octavian Lupei și prof. Teodor Avram, împreună cu copiii de la Școala din Almaș, sunt în imposibilitatea de a participa la finala C.N. școlar de oină. Prin intermediul nostru, ei fac un apel la societățile comerciale și la agenții economici care pot sprijini această deplasare. Este vorba de circa 10 milioane lei. Cei care sunt sensibilizați de acești copii, care se încăpățânează să practice - cu succes - cel mai vechi sport național - oina - sunt rugați să ia legătura cu prof. Lupei, la tel.: 314410 sau 095/413310.

Să mai spunem că, juniorii II de la clubul Viitorul Almaș sunt de doi ani la rând medaliați cu bronz la „naționalele" acestei categorii de vârstă. Și în acest an, în intervalul 28 iunie - 5 iulie, la Mangalia, juniorii echipei din Almaș sunt hotărâți să cucerească o medalie. Prof. Lupei mulțumește pe această cale Consiliului Județean Arad care, precum în anii precedenții, va asigura transportul și cazarea celor din Almaș, la CN de oină, pentru juniori.

Putem spune fără a greși că o mână de oameni entuziaști nu lasă să moară oina de la Almaș. Cinste lor.

D. SCRIDON

Rugby

ROMÂNIA S-A IMPUS ÎN CUPA EUROPEANĂ

Reprezentativa de rugby a României a câștigat cea de-a treia ediție a Cupei Europene a Națiunilor (CEN), învingînd, sîmbătă, la Tbilisi, în ultima etapă a competiției, cu scorul de 31-23 (28-6), selecționata Georgiei, informează site-ul rugby.ro.

România a câștigat pentru a doua oară acest trofeu, după ce, în anul 2000, a învins tot reprezentativa Georgiei în finala primei ediții a Cupei Europene a Națiunilor.

În urma victoriei de sîmbătă, echipa României a câștigat și prima ediție a Cupei Antim Ivireanul, pusă în joc de Liga Suporterilor de Rugby din Georgia la întîlnirile bilaterale. De asemenea, prin această victorie, România a ocupat primul loc în clasamentul cumulat, edițiile 2001 și 2002 ale CEN, ceea ce îi permite să participe în grupa Italiei, alături de Spania (sau Portugalia), în ultima fază a preliminariilor Cupei Mondiale care se va desfașura anul viitor, în Australia.

Cupa Davis

MAI APROAPE DE ELITĂ

Dispunând autoritar, cu 5-0, de Austria la Sala Sporturilor din Constanța, echipa de tenis a României și-a câștigat dreptul de a participa la meciul de baraj pentru intrarea în elita sportului alb (Grupa Mondială). Punctul decisiv al victoriei a fost obținut sâmbătă de „dublul" Andrei Pavel/Gabriel Trifu, care a învins cu 3-6, 6-1, 6-4, 6-7, 6-2 în fața lui Julian Knowle și Jurgen Melzer. Partidele de ieri au reprezentat formalități necesare, întregind succesul naționalei noastre: Andrei Pavel-Alexander Peya 6-1, 7-6 și Victor Hănescu-Jurgen Melzer 6-4, 6-4.

A. HĂRȚĂU

CUM PREGĂTESC „GENERALII"... „GLORIA" CLUBULUI CSȘ

Pentru că de la titlul național câștigat de grupa de aur pregătită de profesorul Mircea Henegar au trecut aproape șase ani, iar de atunci doar Cristian Păcurar și ai săi elevi, născuți în anul 1988, s-au mai remarcat printr-o participare - e adevărat nu prea onorantă (locul 6 din opt echipe) - la turneul final al Memorialului „Gheorghe Ola", rezultatele Clubului Sportiv Școlar Gloria nu au mai ieșit din tipare, am crezut că este oportun să facem o vizită neanunțată la baza sportivă de la „13 Generali" pentru a vedea cum își desfășoară activitatea cei opt profesori încadrați la club. Iată ce am consemnat de la fața locului, joi - după-amiază.

Dan Bolduma - cel mai grăbit

La ora sosirii noastre, pe terenul principal, grupa '89 strunită de Dan Bolduma era angrenată într-un joc școală. „Vârfurile" echipei, Juncan și Iorga, s-au remarcat din nou, însă toți copiii s-au mișcat în general bine. Pentru micuții fotbaliști antrenamentul s-a încheiat cu câteva ture de teren după care Bolduma i-a preluat pe cei mari, născuți în anul 1983.

Ședința de pregătire s-a desfășurat pe durata a 30 de minute, timp în care juniorii republicani ce evoluează sub culorile Telecomului au încins o „miuță" și ... atât. Nu tu individualizare, lucru pe compartimente, finalizări pe grupe de jucători, „sarea și piperul" unui antrenament obișnuit. Deocamdată, rezultatele îi dau dreptate tehnicianului Bolduma, pentru că echipa sa ocupă locul întâi în campionatul republican al Diviziei C și al Cluburilor Sportive Școlare, dar suntem curioși câți dintre elevii săi vor face saltul spre marea performanță.

Grupa 1988, pregătită de profesorul Cristian Păcurar, a fost ultima care a implicat numele CSȘ Gloria într-un turneu național (faza finală a Memorialului Gheorghe Ola)

La ora 17,00 când ceilalți antrenori își începeau ședințele de pregătire, Dan Bolduma își terminase treaba, devenind spectator al meciului amical dintre selecționata A.J.F '87 și CSȘ Gloria '86.

Absențe nemotivate: Gâlcă și Pei

Pentru că se află în linie dreaptă în pregătirea turneului semifinal de la Râmnicu Vâlcea, Selecționata AJF' 87, pregătită de Marius Drăguceanu, a provocat grupa '86 a lui Marius Demian la un meci de verificare. Fără Florin Gâlcă și Codrin Pei, care au absentat nemotivat de la apelul selecționerului, „crema" fotbaliștilor arădeni născuți în 1987 au câștigat cu 4-0 prin reușitele semnate Ionașcu (2), Danciu și Brade. Din păcate, ultimul dintre ei a suferit o gravă accidentare (fractură de tibie) și nu va putea face parte din lotul deplasat pe data de 8 aprilie în Zăvoi. Astfel, responsabilitatea de a apăra onoarea Aradului în „încleștările" cu echipele municipiilor Râmnicu Vâlcea, Dolj și București va cădea pe umerii următorilor jucători: **Deffert** (Șoimii Lipova), **Carp, Bojor** (Telecom), **Țigan** (CSȘ Gloria), **Turcuș, Anechiței, Fl. Gâlcă, Brădean** (UTA), **Vlad, Hettman, Bârsăuan** (ACU Arad), **Banilievici, Grigorescu, Bozean, Pei, Danciu** (Inter), **Covaci** (Frontiera Curtici), **Ionașcu, Georgescu** (Romvest), **Leucuța** și **Faur** (Tricotaje Ineu).

Forfotă mare pe celelalte terenuri

În timpul desfășurării partidei mai susamintite, gazonul din Subcetate mai era călcat de alte zeci de speranțe ale fotbalului arădean, care lucrau pe grupe de vârstă. Spre exemplu, antrenorul Adrian Clop a chemat la ordine ambele grupe avute sub comandă (84 și 90), în timp ce colegii săi Mircea Henegar și Dinu Donca

Giani Iorga, una din marile speranțe ale fotbalului arădean, se dedică trup și suflet clubului CSȘ Gloria. Viitorul său se află în mare măsură în mâinile antrenorului Dan Bolduma

au avut programate câte o ședință de pregătire. Primul cu grupa de vârstă 1990, iar al doilea cu piticii ce anul acesta ating borna celor zece primăveri.

De la Curtici la ... Barcelona

Din peisajul stadionului CSȘ Gloria au lipsit joi după-amiază trei antrenori și, implicit, copiii pregătiți de aceștia. În primul rând, ne-am întrebat unde este hărnicuțul Cristian Păcurar, însă gândul la un eventual chiul ne-a fost imediat risipit de întreținătorul bazei sportive CSȘ Gloria, Petre Miculița: **„Are meci la Curtici, nu vine astăzi! Iar apoi e ocupat cu plecarea la Barcelona."** Ne-am interesat și am aflat că într-adevăr în perioada 18-28 iunie, grupa '88 a lui Cristian Păcuraru va participa la un turneu internațional în capitala Cataluniei, alături de echipe din Spania, Portugalia și Cehia.

Ceilalți absenți au fost George Damian, ce nu a avut programat antrenament joi după-amiază și Marcel Sârbu, care se ocupă cu inițierea în tainele sportului-rege a copiilor de opt ani, însă o face îndeosebi în curțile școlilor generale nr. 12 și 22.

Activitate este, se așteaptă rezultatele

După două ceasuri petrecute la arena CSȘ Gloria ne putem declara mulțumiți de intensitatea cu care antrenorii își desfășurau activitatea. Despre calitate vorbesc rezultatele, nu prea strălucite în ultimul timp. Departe de noi gândul că tehnicieni ai CSȘ-ului nu ar avea valoare, însă plafonarea pare că și-a făcut loc în viața unor profesori aflați apre „apusul" carierei.

CĂLIN MNERIE
FOTO: V. MUSCA

FUNDAȚIA ROMÂNO-GERMANĂ

Centrul de pregătire și perfecționare profesională

Organizează:

Cursuri de calificare:

Confecționer îmbrăcăminte - 3 luni
Ospătar - 3 luni
Bucătar - 3 luni
Tinichigiu carosier - 3 luni
Funcționar comercial - 6 luni
Topograf - 6 luni

Cursuri de perfecționare:

Operator calculator - inițiere, utilizare Word, utilizare Excel
Contabilitate

Informații:

Vladimirescu, str. Gării nr. 59. Tel. 057-514931; 514934.

Cursurile sunt avizate de Ministerul Muncii. (c)

NOU S.C. „AR - AUTO LEASING" SRL

Vă oferă în LEASING

autoturisme și autoutilitare

la cele mai avantajoase prețuri

OPEL ASTRA BREAK 1,7 TD	- 205 Euro/lună
OPEL VECTRA 20 TD	- 228 Euro/lună
FIAT PUNTO	- 154 Euro/lună
PEUGEOT 206	- 168 Euro/lună

fără valori reziduale

Toate mașinile sunt fabricate în 2001, FULL EXTRASE.

La cerere: VW BORA; VW PASSAT; RENAULT; AUDI; BMW

Telefon: 095.106.363 Arad, Dr. Ioan Rațiu nr. 13
sau la adresa www.arautoleasing.ro
Program luni - vineri 9,00-17,00.

(9397902)

ATLASSIB

LINIE INTERNAȚIONALĂ DE CĂLĂTORI

Transport international de persoane zilnic în:

GERMANIA, FRANTA
ITALIA, SPANIA
AUSTRIA, SUEDIA
UNGARIA, IUGOSLAVIA

(2360644)

La cumpărarea pachetului ***bilet + asigurare medicală***, se acordă **10% REDUCERE** din valoarea asigurărilor medicale.

Informatii si rezervări: 057 / 252727

BRITISH AMERICAN TOBACCO
ROMANIA

INTERBRANDS
Marketing & Distribution SRL
B.A.T. DIVISION

KENT LUCKY STRIKE PALL MALL VICEROY

British American Tobacco operates in 180 countries and has nearly 100 years of experience in international tobacco markets. With more than 320 brands we are the market leaders in over 50 countries, making two billion cigarettes every day. Our successful business is driven by more than 90,000 dynamic employees worldwide. Success, a global presence and continued growth - this is British American Tobacco

BRITISH AMERICAN TOBACCO's
exclusive distributor
INTERBRANDS MARKETING & DISTRIBUTION SRL
is in search for ambitious and dynamic candidates for the following position:

DISTRIBUTION REPRESENTATIVE (code no. 012)
with residence in

INEU

Requirements:

- University degree
- PC knowledge (Windows 95, MSOffice)
- Excellent communication skills
- Knowledge of English
- Able to work independently
- Willing to work long/flexible hours
- Clean driving licence
- Domiciled in Ineu

Responsibilities:

- Achievement of sales volumes, distribution and merchandising targets
- Controlling product availability in the market
- Provide accurate reports in order to ensure an effective communication with the management

Please send your CV with application letter and photo in attention of the Human Resources Department, at the following address:
Macul Roșu 1-3, București
or fax it to: (01) 210 06 93

All applications and interviews are strictly confidential.

Vaillant Nr.1 în Europa

CEA MAI BUNĂ CĂLDURĂ

Vă așteptăm în perioada 10 - 13 aprilie 2002 la CONFORT INSTAL, standul 25, de la Sala Sporturilor Arad !

HTC
HORNOFF TRADE CONSULT
Reprezentanța generală Vaillant în România
RO-76102 București 5, Strada Uranus 98
Tel: 01 410 56 46, Fax: 01 402 81 06
E-mail: vaillant@fx.ro

Distribuitor autorizat Vaillant
SANEX COM IMPEX
Magazin Arad - Str. Unirii, nr. 2
tel.: 057 211 898
Deva - tel.: 054 214 389

A sosit timpul să te abonezi!

SIEMENS A35 **15 $****

NOKIA 3310 **49 $****

Te abonezi în perioada 22.03-30.04.2002 și primești cadou un SIM Connex GO! sau Kamarad

Cadou!

OFERTA CONNEX

- **5 luni cu 50% reducere la abonament (primele 5 luni de contract)**
- **tarif promoțional de 0,05$ / SMS** pentru mesaje către destinații naționale**
- pe 15 aprilie 2002, 5 dintre clienții Connex vor primi câte un premiu special: **5 ani de abonament Connex 800 GRATUIT!!!**

Cartelele SIM reîncărcabile Connex Go! și Kamarad costă 7$, fără TVA. Ofertă valabilă până la 30 aprilie 2002. Detalii în magazine.

Pret fara TVA, valabil doar pentru conectare in reteaua Connex, in limita stocului disponibil. Mesajele SMS catre numere speciale sau gratuite (818, 211, etc) nu vor beneficia de acest tarif promotional.*

QUASAR
www.quasar.ro

DEALER CONNEX

ARAD, Piața A. Iancu, nr.10, Tel: 211.822

(2360862)

ARCOMMAT GRUP S.A.

ARAD Str. Voevod Moga nr.65-67 Tel:281 779

Angajează administrator-șef depozit

Cerințe:
-spirit organizatoric
-abilitate de comunicare și coordonare oameni
-cunoștințe operare PC (Word, Excel)
-studii superioare constituie avantaj
-carnet de conducere cat. B
-vârsta maximă 45 ani

(c.a.)

CV-urile se depun zilnic la sediul firmei între orele 8-16

AGRESSIONE GROUP ROMANIA

societate cu rețea națională de distribuție hârtie și cartoane tipografice **angajează** pentru reprezentanța **Arad**:

Reprezentanți vânzări

responsabilități:
Vânzarea și livrarea produselor.
Dezvoltarea portofoliului de clienți.
Menținerea relațiilor comerciale cu clienții actuali.
Întocmirea rapoartelor de activitate.

cerințe:
Experiență în domeniul comercial.
Abilități de comunicare și negociere.
Stagiul militar satisfăcut.
Permis de conducere categoria B.

Interviul va avea loc în 12.04.2002 ora 10^{00}, la sediul din str. Capitan Ignat nr. 8a, Arad

(2366066)

construct
MIRADA

Distribuitor autorizat BPB Rigips

VINDE PRIN DEPOZITUL DIN
STR. ANDREI ŞAUGUNA NR. 83 TEL. 057/285-377
URMĂTOARELE:

- **TAVANE CASETATE**
- **PLACĂ GIPS CARTON**
- **PROFILE RIGIPS** (TOATE ACCESORILE)
- **GLETURI, ADEZIVI, TINCI**
- **ŞAPĂ AUTONIVELANTĂ**

(2360862)

NOU!
MAGAZIN AMET cu ARTICOLE DE UZ GOSPODĂRESC, AGRICOL ŞI GRĂDINĂRIT

Piaţa UTA, Bl. J9
Telefon 247.197

- ❒ scule
- ❒ unelte
- ❒ pompe
- ❒ hidrofoare
- ❒ furtune
- ❒ aspensoare
- ❒ vermurele
- ❒ stropitoare
- ❒ roabe
- ❒ betoniere
- ❒ plasă gard
- ❒ plasă rabitz
- ❒ plasă ţânţari
- ❒ alte articole mărunte

PRIMĂVARA A VENIT, AMET ESTE PREGĂTIT!

(2365997)

International Group Organization
IGO ROMÂNIA
Arad, str. Eminescu nr. 6 ap. 5; Tel. 282180
www.igolc.com

OFERTĂ SPECIALĂ DE PAŞTE
Reduceri de până la 30% pentru credite comerciale
Rate avantajoase fără giranţi; fără adeverinţă de venit, cu garanţie imobiliară
Cheltuieli medii anuale: 6-9%/an
PLANIFICAŢI-VĂ VIITORUL CU NOI!
CONSULTANŢĂ GRATUITĂ. (2360772)

Doriţi să aveţi o siguranţă împotriva incendiilor corespunzătoare? Doriţi să aveţi linişte 5 ani?
Apelaţi la „ANTIPYR®”
lider în domeniul p.s.i. **LA NOI**

- ◆ **SE VERIFICĂ** şi încarcă stingătoare de toate tipurile; garanţie: 1-5 ani;
- ◆ **SE GĂSESC stingătoare** cu valabilitate 5 ani;
- ◆ **SE VINDE furtun p.s.i.** din import şi alte accesorii;
- ◆ **GĂSIŢI FIŞE** pentru instruirea personalului angajat, afişe p.s.i.;
- ◆ **GĂSIŢI hidranţi** interiori şi exteriori, instalaţii de stingere complete;
- ◆ **GĂSIŢI echipament de protecţie** pe linie p.s.i.;
- ◆ **SE ÎNTOCMESC** documentaţii pentru avizare şi autorizare p.s.i.;
- ◆ **SE EXECUTĂ** instruirea personalului pe locul de muncă şi alte servicii

Transportul este gratuit!!!

Importante reduceri pentru clienţii cu contract!!! Tot al 10-lea stingător încărcat gratuit!!!

SUNAŢI LA 057/280.908!
Adresa noastră este Arad, str. Gh. Doja, nr. 136.
(c.b.)

S.C. TRANSDARA S.A. ARAD
ANGAJEAZĂ:
SOFERI
- vechime minim 5 ani ca sofer, gradele B,C,D,E, pentru transport international de marfa, domiciliul in Arad, telefon

SOFERI
- gradele B,C,D,E, cu domiciliul in: Araneag, Avram Iancu, Moneasa, Varsand sau localitatile limitrofe, vechime minim 5 ani ca sofer, telefon.

Informatii la sediul firmei din str. L. Rebreanu nr. 95, sau la tel. 256 308 (c.a.)

LANŢUL-SANEX
S.C. INSTALAŢII PROMPT SERVICE S.R.L, CALEA TIMIŞORII NR. 39

ARADUL NOU

TEL. 057/287-340; 057/287-776; 092/807-903

VĂ OFERĂ ARTICOLE PENTRU: INSTALAŢII DE APĂ, GAZ, INSTALAŢII SANITARE, ELECTRICE, UZ CASNIC ŞI GOSPODĂRESC.

ORAR ZILNIC: 8 - 18 SÂMBĂTA: 8 - 13

PREŢURI MICI SERVIRE PROMPTĂ !

LA TORRE IMPEX
meccanocar ITALIA
- cele mai mici preţuri
- peste 20.000 articole profesionale

TOT CEEA CE CAUŢI GĂSEŞTI AICI !

TEL.: 285.366
str. PATRIA, nr. 14
(fosta cantină TEBA)

PC 4 U
Mihai Eminescu, nr. 4
tel./fax: 057-21.41.15

CALCULATOARE
COMPONENTE
SERVICE PC

AMD Duron 800
ATX, HDD 20 GB, 128 MB RAM, placa video, placa reţea, audio, tastatură, mouse, pad
Monitoare Proview 15" - 100 $
CD-ROM Acer / Samsung 52x - 29 $

DOAR
255 $
Preţurile nu includ TVA

MATRIMONIALE

AGENȚIE MATRIMONIALĂ caută doamne, vârsta 18-25 ani, pentru ITALIA, SLOVENIA, AUSTRIA. Telefon 094.669.376. (8877)

VÂNZĂRI APARTAMENTE O CAMERĂ

Vând urgent garsonieră cf. I, Confecții, bl. 17, et. II, ap. 26. Telefon 256673. (9712)

Vând apartament 1 cameră, Grădiște, la casă, baie, apă, gaz, preț 5.300 $. Telefon 090.192.516. (9865)

Vând garsonieră etaj I, ap. 12, cu faianță, gresie, telefon, satelit, preț negociabil. Telefon 256098, 095.879.247. (9663)

Vând apartament 1 cameră, Vlaicu, îmbunătățiri, bloc apartamente, 5.300 USD. Telefon 270856; 092.257.409. (9442)

VÂNZĂRI APARTAMENTE DOUĂ CAMERE

Vând apartament 2 camere, îmbunătățiri, etaj I, Alfa. Telefon 095.812.073. (7185)

Vând apartament 2 camere la casă, Aradul Nou, 5.500 USD. Telefon 228853. (9884)

Vând apartament 2 camere, contorizat, satelit, telefon, parchetat, zona Podgoria, preț 14.000 USD, negociabil. Telefon 262490. (9535)

Vând apartament 2 camere, semidecomandat, fără balcon, contorizat, 8.000 USD, negociabil. Telefon 237014. (9775)

Vând apartament 2 camere, garaj, pivniță, îmbunătățit, Iuliu Maniu 52, 15.500 USD. (9939)

Vând 2 camere, Micălaca 300, contorizat, 11.500 USD. Telefon 253364; 092.257.409. (9442)

Vând apartament 2 camere, cf. I, et. III, central, 12.500$ negociabil și apartament la casă - cameră, bucătărie, hol, cămătră + anexe, str. Andrei Mureșanu, 10.000$, negociabil. Telefon 253750, orele 10-14, 244129, orele 20-23. (9698)

VÂNZĂRI APARTAMENTE TREI CAMERE

Vând apartament 3 camere, Micălaca, etaj I, îmbunătățiri: termopan, încălzire proprie gaz. Telefon 259684, 092.397.414. (9211)

Vând apartament superb, 3 camere, 138 mp, și garaj, lângă teatru. Telefon 093.572.499. (9818)

Vând apartament central Meșianu, 3 camere, toate utilitățile, 22.000 $. Telefon 286804, 095.528.902. (9860)

Vând apartament 3 camere, garaj sub bloc, Aradul Nou. Telefon 288979, 287518. (9738)

VÂNZĂRI APARTAMENTE PATRU-CINCI CAMERE

Vând apartament 4 camere, ultracentral, preț informativ 33.000 $. Informații telefon 282836, după ora 17. (9558)

Vând apartament 5 camere + garaj, Praporgescu nr. 32, bl. 37, et. II. Telefon 098.237.870. (9904)

Vând apartament 4 camere + demisol, suprafață 230 mp, (la casă, Legea 112), negociabil. Telefon 090.846.369.

Vând apartament 4 camere, et. I, Micălaca, lângă Piața Soarelui. Telefon 261596, după ora 17. (9951)

Ocazie unică! Vând apartament 4 camere, et. 8/10, Vlaicu, preț 8.000$. Telefon 281591 (seara), 092 976 776, 092 287 434. (9731)

VÂNZĂRI CASE

Vând casă str. Pădurii și termotecă turbo. Telefon 254411; 093.218.418. (9568)

Vând casă central, ideal privatizare (pizzerie, fast food, birouri etc), str. Vârful cu Dor 24, lângă Liceul maghiar, singur în curte, grădină, pivniță mare, preț 30.500 USD, negociabil. Telefon 276552, după ora 17. (9588)

Vând casă 3 camere, bucătărie, fântână, posibilitate gaz, apă curentă la stradă, 1.085 mp, comuna Vinga sau schimb cu apartament. Telefon 256829; 092.262.159. (9608)

Vând 2 case alăturate, intrări separate, anexe, grădină 3600 mp, Calea Timișorii, nr. 202, 204. Telefon 287773; 095.862.042. (9632, 33)

Vând casă mare în Galșa, la șosea. Telefon 531.637, între orele 18-22.

Vând casă mare, grădină, suprafața totală 1001 mp, str. Turdei. Telefon 272995; 243675, 095.963.103. (9648)

Vând casă mare în Grădiște, preț negociabil, 28.000 USD, sau schimb cu apartament cu 3 camere plus diferență. Telefon 235098. (9697)

Vând casă din cărămidă pentru DEMOLARE. Informații telefon 236589. (9709)

Vând casă în comuna Zăbrani, preț avantajos. Telefon 092.714.033. (9397646)

Vând vilă neterminată, garaj, anexe, cu 1.600 mp, teren concesionat. Telefon 212351, 090 510 946. (9747)

Vând casă nouă 2001, Vlaicu la cheie, P+1+m, 46.000 USD. Telefon 253364; 096.231.477. (9442)

Vând casă veche, Horia nr. 463, 3.000 EURO. Informații la nr. 274. (9922)

Vând urgent casă mare (2 apartamente a 3 camere), zona Pârneava, 1.700 mp, multiple îmbunătățiri, 65.000 USD. Telefon 210660; 092.999.388. (9944)

Vând casă 5 camere, comuna Vladimirescu. Telefon 514626. (9391)

Vând casă în Chișineu Criș, la șoseaua principală. Telefon 094.604.029. (9789)

Vând casă, stare foarte bună, Săntana, str. Bicaz nr. 7. Telefon 056-128804; 288072. (9788)

Vând casă ultracentral, renovată 2001, ultramodern, ideal și pentru firmă. Telefon 092.241.520. (9889)

Vând casă modestă, în localitatea Turnu. Informații la nr. 501, telefon 533101. (9684)

Vând casă în sat Chesinț, cu grădină de 5.108 mp, pomi și vie, preț avantajos. Informații Chesinț nr. 451. Telefon 457724 sau 457709. (9700)

Vând casă 3 camere, Chișineu Criș, str. Primăverii nr. 12. Telefon 521105. (1156233)

Vând casă 3 camere și anexe, în Felnac, la șosea, nr. 516. Telefon 288979, 287518. (9738)

Vând casă în Bătanya, 3 camere, baie, bucătărie, cu gaz, grădină mare, lângă șosea asfaltată, preț 10.000 USD. Telefon 0036703139643. (9741)

VÂNZĂRI SPAȚII

Vând hală industrială 1.885 mp cu pod rulant și clădiri birouri, vestiare, magazii, post trafo, total 9754 mp, zonă excelentă, investitori serioși. Telefon 094.513.170. (9638)

Vând sau închiriez restaurant + parcare+spălătorie, comuna Pilu, spre Vărșand. Informații la telefon 090.623.026 sau 057-520634. (1156227)

OCAZIE! Vindem CABANA CĂPRIOARA, două stele, din STAȚIUNEA STRAJA, cota 1.400, zonă defavorizată, 64 LOCURI CAZARE, bar, bucătărie, dotat stil occidental. Telefon 092 211 566, 092 566 895. (9682)

VÂNZĂRI TERENURI

Vând loc de casă în comuna Fântânele. Telefon 288968; 092.941.123. (9427)

Vând loc de casă, Aradul Nou, 500 mp, anexe. Telefon 095.302.602; 057-368641. (9799)

Vând 5 locuri de casă, Mureșel, 500 mp/loc și 3,5 ha teren, centură, la șosea. Telefon 090.846.369.

Vând teren privatizare 1,5 + 0,30 ha Centură Sere. Telefon 276295. (9715)

VÂNZĂRI AUTO

Vând Ford Mondeo, 16V, fabricație 1994, motor 1.570 cmc injecție, servo, ABS, turelă, dublu airbag, 126.000 km, închidere centralizată, recent înmatriculat, preț 5.700$. Telefon 092 706 535, 094 556 781. (9748)

Vând Ford Sierra 1,8 TD, fabricație 1992, servo, ABS, închidere centralizată, geamuri, oglinzi, turelă, electrice, neînmatriculat, preț 1.350 $. Telefon 092 706 535, 094 556 781. (9748)

Vând Audi 80 Diesel, fabricație 1990, motor 1.600 cmc, neînmatriculat, preț 1.400$. Telefon 092 706 535, 094 556 781. (9748)

Vând ANVELOPE de autoturism pe jantă de 13,14,15,16; ARO 15,16; camion 19,5-20; 22,5 cu mari reduceri de preț. Telefon 259339; 094.706.321 sau Lipova 563027. (9378)

Vând izotermă frigorifică Mercedes 1619, util 8,250 tone, perete ridicător, preț 4.600 $. Telefon 092.537.335. (9522)

Vând autoturism Dacia berlină, 1998, gri metalizat. Telefon 214461; 090.800.195. (9538)

DOAR PENTRU PERSOANE JURIDICE! Vând OPEL VECTRA B, din 1996, 82.000 km, 1.800 cmc, 16v, înmatriculat aport la capital. Telefon 094 566 838.

Vând Fiat Ducato, an 1988, pentru piese schimb, 200 Euro. Telefon 256829. (9608)

Vând sau schimb Audi A6, model nou, înscris recent, anul '99, stare perfectă, extrase, Full, extra, clim, tronică. Telefon 287773, 095.862.042. (9641)

Vând autoutilitară Mercedes MB 100D, an fabricație 1988. Telefon 283020, 092 336 307. (9690)

Vând Dacia papuc, 5 locuri, 1998, preț 2.400$ și Dacia Berlină 1992, preț 1.300$. Telefon 514976, 092 773 036. (9706)

Vând urgent Opel Omega Combi, 2000 cmc, benzină, an fabricație 1992, în stare bună, preț 3.800 USD. Telefon 057 - 212555; 094.555.207. (9839)

Vând (schimb) Ford Scorpio cu Dacia + diferență. Telefon 271278; 095.264.763. (9928)

Vând Opel Astra Combi Club, 1992, roșu, motor 1,4 central. Telefon 092.380.288. (9906)

Vând VW Golf III combi 1,9 TDi, 1996, înmatriculat recent; VW Golf I pentru dezmembrări. Telefon 092.251.555. (9696)

Vând Opel Calibra 2000 cmc, benzină, an 1993, înmatriculată persoană fizică, stare excepțională. Telefon 094.606.564. (9698)

Vând Ford Sierra benzină, neînmatriculat, stare foarte bună. Telefon 094 568 863, 214196. (9735)

Vând convenabil autoturism Opel Vectra, an 1990, un proprietar. Informații telefon 094.804.769. (9813)

Vând punte spate; alte piese schimb tractor DT 100. Telefon 512719, după ora 20. (9409)

Vând Vectra 1,7 TD, an 1993, ABS, servo, airbag, alarmă, motor impecabil; preț 4.600 USD. Telefon 093.286.966. (9957)

Vând SEMIREMORCI BASCULANTE și CU PRELATĂ, noi, leasing. Telefon 092 294 646. (f.2366064)

Vând Dacia 1310, an 91, stare bună, 650$. Telefon 095 880 830. (9852)

Vând tractor U650 și camion Saviem 7,5 . Telefon 095 500 576, 326361. (1153731)

Vând Cielo 1996, gri metalizat, 120.000 km, primul proprietar, 4.500 E negociabil. Telefon 057-281228. (9722)

Vând Dacia 1300, CIV, nr. noi, stare perfectă, 3.500 $. Telefon 278236. (9737)

Vând Volvo 340, an fabricație 1985, preț 1.400 Eu; Opel Ascona, an fabricație 1983, preț 1.100 Eu; camionetă Mercedes, an fabricație 1974, preț 1.300 Eu. Telefon 462199. (9728)

Vând sau dezmembrez Opel Vectra 1991, recent adus. Telefon 276488. (9730)

Vând Opel Ascona Automatic, CIV, inspecție 2003. Telefon 246527, 091 477 552. (9761)

Vând tractor U650 și plug, stare de funcționare. Telefon 462923. (1154601)

VÂNZĂRI ELECTRO

Vând mașină spălat automată, televizor color, cuptor microunde, video Recorder, garanție. Telefon 214786. (9695)

Vând CASE MARCAT FISCALE, CÂNTARE și PLATFORME ELECTRONICE, NUMĂRĂTOARE de BANI. Telefon 282829; 272727. (f.2365911)

Vindem en gros, plăci de bază second hand, I.810, video și sound on board, M.S-6178 ATA 66, 50 Euro și alte modele plăci bază P.II-P.III. Telefon 092.356.732. (9428)

Vând CASE MARCAT FISCALE, CÂNTARE ELECTRONICE și CONSUMABILE. Telefon 281188; 211211. (c.96)

Vând PENTIUM 1 - 133 MHz 32 RAM HD 1,2 monitor 14, tastatură, mouse, 100 $. Telefon 280260. (9044)

Vând diferite BOXE pentru computer. Telefon 280260. (9044)

Vindem MONITOR COLOR de 14', 15$. Telefon 280260. (9044)

Vând aparate noi, audio, video cu 30% mai ieftine decât prețul pieții: CD PLAYERE; DVD (digital video disc); TELEVIZOARE COLOR cu meniu, stereo, teletext, telecomandă; camere de luat vederi și aspiratoare. Sunați la numărul: 090.682.183; 563145. (9378)

Vând foarte avantajos: TV color noi și second hand, mașini de spălat automate, frigidere, congelatoare, combină frigorifică, lăzi frigorifice, aspiratoare, video, prețuri negociabile. Telefon 259339, 094 706 321 sau Lipova 563027. (9344)

Vând frigider 1.500.000, congelator 5 sertare, 1.700.000 negociabil. Telefon 273965, 091 838 968. (9684)

Vând diferite telecomenzi pentru televizor (185.000 lei), video, satelit; componente electronice. Telefon 092.368.868; 095.794.894. (mp)

Ofertă: IBM PI, 90 MHz + monitor 14" la 70 USD. Vând PI 166, 200, 233 la 75-140 USD; P II 333 la 165 USD; monitor 15" la 80 USD și 17" la 110 USD. Telefon 057-256169. (9675)

Vând frigider Arctic în stare bună. Telefon 211905. (9750)

Vând, la cele mai mici prețuri, TV color, mașini automate, combine, congelatoare, frigidere și lăzi frigorifice. Telefon 274600 orele 9-19. (9765)

VÂNZĂRI DIVERSE

Vând LEMNE FOC, NISIP, BALAST, la domiciliu. Telefon 214010. (9759)

Vând trei cuve panificație, inox, 500 lt. Telefon 054-682165. (9695)

Vând (lichidez) fermă de vaci cu lapte, vițele, tauri. Telefon 286120 orele 19-20 sau 093.757.940. (9718)

Vând ROLETE PLASTIC import, ROLETE LEMN, JALUZELE. Telefon 095.594.415; 059/478503. (9947)

Vând geamuri termopan cu lemn stratificat. Telefon 095.380.320. (9948)

Vând erbicide, toate sortimentele. Telefon 253973; 093.727.470.

Vând vacă gestantă. Telefon 288968; 092.941.123. (9427)

Vând PLASĂ GARD zincată - 22.000 lei/kg, toate dimensiunile; COTURI și BURLANE FUM - 25.000 lei/ buc; CUIE - 17.500 lei/ kg; PLASĂ RABITZ - 40.000 lei/ kg; SÂRMĂ NEAGRĂ - 17.500 lei/ kg; SÂRMĂ ZINCATĂ și ELECTROZI SUDURĂ, str. Vrabiei nr. 4. Telefon 289997, 094.289.997.

Vând rolete plastic import - 270.000 lei/mp, rolete lemn tei - 450.000 lei/mp, obloane mobile din lemn - 800.000 lei/mp, jaluzele orizontale și verticale. Telefon 092.282.380; 056/471939. (8558)

Vând POMI FRUCTIFERI și ORNAMENTALI: trandafir, magnolie, tuia. Dorobanți, nr. 475. Telefon 095.839.884, Kiss. (6714)

Vând convenabil tărâțe, baloți paie, la domiciliul clientului. Telefon 094.633.584. (9386)

Vând țeavă și sticlă din dezmembrări, seră. Telefon 094.649.637; 091.288.627. (9408)

Vând pui de carne și rasă comună. Telefon 262619. (9456)

Vând coltare, canapele. Telefon 286069; 094.604.016. (9462)

Vând PARCHET FAG, STEJAR, uscat. Prețuri rezonabile. Telefon 235271; 094.555.338. (9546)

Vindem PUI DE CARNE CONGELAȚI la ABATORUL ȘIRIA. Telefon 090.671.729. (9606)

Vând utilaje pentru spălătorii, aparate vulcanizare, aspiratoare industriale. Telefon 256829; 092.262.159. (9608)

Vând sufragerie albă stil Ludovik; mobilă combinată și o bibliotecă mare, neagră. Telefon 057 - 283375. (9635)

Vând 750 metri liniari de profice PVC Veka, Germania, culoare vișiniu pentru uși și ferestre de calitate extra se poate rezolva și prelucrarea acestor profile la o firmă de prestigiu și la un preț avantajos. Telefon 094.504.719. (9725)

Vând nisip și balast, la domiciliul clientului. Telefon 095.203.488; 284050. (9778)

Vând NISIP și BALAST la domiciliul clientului. Telefon 261946; 259556. (9832)

Vând BETON, MORTAR, ȘAPE. Asigur TRANSPORTUL. Telefon 093.273.746. (9800)

Vând BOLȚARI TERMOIZOLANȚI, omologați, calitatea I-a din ZGURĂ, CĂRĂMIDĂ sau BETON, 14 modele, BORDURI. Telefon 095.634.885; 092.621.600. (9783)

Vând zahăr la sac, 12.500 lei/kg. Informații telefon 090.204.123. (1153700)

Vând birouri, diferite dimensiuni, dulapuri haine. Telefon 092.251.555. (9696)

Vând ieftin mobilă tineret. Telefon 277071, 090.207.067. (9888)

Vând garaj autorizat Alfa. Telefon 277071, 090.207.067. (9888)

Vând instalație erbicidat 400 l. Telefon 352813; 092.223.385. (1156225)

Vând EUROBOLȚARI TERMOIZOLANȚI, cu certificat calitate, 300x250x200, 7.500 lei/ buc.; 1 MC - 500.000 lei, 1 boltar - 7,6 cărămizi. Telefon 281491, 092.381.750. (9420)

Vând MOBILĂ de BUCĂTĂRIE completă, preț 4.000.000 lei negociabil. Telefon 265506.

Vând cuptor electric franțuzesc, pentru pâine și specialități, coace 100 franzele în 30 minute, 4.500 Eu, negociabil. Telefon 057-281228. (9722)

Vând țuică 52° mere, prună, preț negociabil. Telefon 090 851 106. (0229980)

Vând 2 instant pe gaz, preț 2.000.000 lei, apă caldă, injector pentru brutărie import Germania, 3.000.000 lei. Telefon 095 880 830. (9852)

Vând furaje de calitate Babolna. Telefon 095 632 533, 095 350 622. (9723)

Vând plante roșii, soi olandez, pentru solar. Telefon 090.881.218. (9916)

Vând LEMNE FOC, NISIP, BALAST, la domiciliu. Telefon 210771. (9763)

Vând LEMNE FOC, NISIP, BALAST, la domiciliu. Telefon 277027. (9763)

Vând pianină vieneză Gestemberger - Liegnitz, negru abanos, picioare sculptate. Telefon 092 294 842 sau 348156. (9531)

Vând termoteci pe coș și turbo, boilere, convectoare, pompe de recirculare, diferite piese de schimb. Telefon 095 245 147. (9769)

Vând termoteci, microcentrale pentru scară bloc, cazane cu lemne, calorifere, 36 rate, toate noi. Telefon 093 463 567. (9777)

CUMPĂRĂRI TERENURI, IMOBILIARE

Cumpăr mic spațiu comercial, plata pe loc. Telefon 095.588.624. (9604)

CUMPĂRĂRI ELECTRO

Cumpărăm vaci și juninci. Telefon 250866, 095 681 191. (9755)

Cumpăr vaci, vițele, tauri. Telefon 288968; 092.941.123. (9427)

Cumpăr porumb și grâu furajer, plata pe loc. Telefon 057-274421, 094 608 052. (9076)

Cumpăr porumb boabe și știuleți, grâu. Plata pe loc. Telefon 094.784.568; fax 274833. (9582)

Cumpăr scânduri vechi din demolări (podele, tavane), la orice dimensiune. Telefon 094.608.032. (9578)

Cumpăr gater 8-10 piese. Telefon 093 300 858. (9735)

Cumpăr 20-100 t porumb, grâu și morcov. Telefon 095 037 225, 044-335343. (9701)

Cumpăr miei calitatea I, între 15-20 kg, plata pe loc. Telefon 352711, 094 509 403, 094 626 935. (1156232)

Cumpăr pene vechi și noi, coarne cerb, str. Hunedoara nr. 4. Telefon 214581, 090 871 763. (9753)

CERERI ȘI OFERTE DE SERVICII

SOCIETATE COMERCIALĂ angajează OSPĂTARE, AJUTORI BUCĂTARI, FEMEI DE SERVICIU, str. N. Bălcescu nr. 2. (9756)

Angajăm MUNCITORI NECALIFICAȚI și CONFECȚIONERI piasă gard, str. Vrabiei nr. 4. (intrare din str. Cocorilor), cunoștințe minime domeniu. Telefon 093.180.870. (9764)

Angajăm MECANIC REPARAȚII BICICLETE, stagiul militar satisfăcut, vârsta 25-35 ani. Telefon 093 420 470. (9502)

Angajez VÂNZĂTOARE pentru magazin carne și produse din carne, numai cu experiență în domeniu. Telefon 095.588.624. Fără experiență nu sunați! (9604)

„FORTUNA" angajează 2 MUNCITORI calificați cu experiență CONSTRUCȚII (zidărie, turnări betoane, finisări). Informații începând din 8 aprilie 2002, telefon 057-276975. (9806)

Angajăm ZIDARI, ZUGRAVI, cu carte de muncă. Telefon 092.981.099. (9720)

NIKOL CONFEZIONI angajează CONFECȚIONERE. Salarizare deosebită, salar în mână până la 3.500.000 lei. Asigurăm transport și bonuri masă. Telefon 289080. (9727)

Angajăm CONFECȚIONERE cu experiență croitorie serie, salarizare bună. Telefon 211214. (8114)

(Continuare în pagina 15)

(Urmare din pagina 14)

FIRMĂ de CĂMĂȘI angajăm INGINER în domeniul tricotaje confecții cu experiență și calculatoare. Telefon 253062. (9881)

FABRICĂ ÎNCĂLȚĂMINTE angajează personal pentru SUBȚIAT. Telefon 212928. (9672)

SOCIETATE COMERCIALĂ angajează OSPĂTARĂ și PATISERĂ. Telefon 256835.

TOP SECURITY angajează AGENȚI PAZĂ. Avantaj militari disponibilizați. Telefon 280228. (9932)

FIRMĂ DISTRIBUȚIE angajează SUPERVIZOR, salar motivant. Telefon 093 681 550. (9716)

SOCIETATE COMERCIALĂ angajăm INGINER ELECTROTEHNIC (MECANIC). Telefon 289468, 092 371 933. (9673)

BENSON, Grădiște, str. PRUNULUI 55/a, angajează MECANICI AUTO (cu experiență). Telefon 093 202 962. (9706)

FALCON ENT. angajează CONFECȚIONERE cu experiență, PERSONAL CROI, probe de lucru zilnic între 7-15.30 la sediul firmei str. BREZOIANU nr. 1, fostul Depozit mobilă, în curte. (9707)

Căutăm FAMILIE SERIOASĂ, fără copii, pentru ADMINISTRARE GOSPODĂRIE și a unui MAGAZIN SĂTESC, din județ. Asigurăm locuință gratuit. Telefon 280832, orele 18-22. (9732)

FIRMĂ MIXTĂ ROMÂNO-MAGHIARĂ cu domeniul de activitate prestări servicii financiare, angajează PERSONAL DE BIROU pentru relații cu publicul. Telefon 092 532 968, 094 349 539. (9740)

CÂȘTIG SUPLIMENTAR lucrând la domiciliu, instruire gratuită. Telefon 090 686 908, 092 292 917. (9762)

URGENT! COLABORARE domiciliu - INTELECTUALI, activitate independentă, câștiguri avantajoase. Telefon 057-261044. (9770)

DISTRIBUITOR CENTRALE TERMICE angajăm DIRECTOR și AGENȚI VÂNZĂRI, INSTALATORI încălzire. Telefon 093 463 567. (9777)

URGENT! ACTIVITATE INDEPENDENTĂ, supraponderali, colaborare domiciliu, câștiguri serioase. Telefon 093 307 190, 095 405 793. (9778)

PRESTĂRI SERVICII

ȘCOALA de ȘOFERI „BELC" curs NOU, din 19 aprilie 2002, categoriile: A, B, C, D, E.; CASA SINDICATELOR Arad. Telefon 230004; 381811; 094.938.335. (9695)

EXECUT GARANȚIAL: zugrăveli, faianțări, gresieri, tencuieli, instalații sanitare. Montez parchet laminat. Telefon 240494, 093 061 715. (9764)

Repar ieftin FRIGIDERE, CONGELATOARE, garanțial. Deplasare gratuită. Telefon 217451; 092.417.397.

Execut CONSTRUCȚII: vile, case, toate tipurile, inclusiv proiectul. Telefon 095.964.076. (9378)

TRANSPORT MARFĂ intern, internațional, 3 tone, 36 mc. Telefon 094.118.753. (9631)

„IFIM" execută HIDROIZOLAȚII. Vinde MEMBRANĂ HIDROIZOLATOARE IMPORT ITALIA. Telefon 253036; 092.275.563. (9417)

SILDOR PROD, reparații - vânzări: FRIGORIFICE. Vânzare - montaj: AER CONDIȚIONAT. Telefon 270622. (c.)

Școala șoferi CARMEN ABCDE primește înscrieri. Victoriei 66. Telefon 255445. (9616)

PROGRAM SALARII, DECLARAȚII, DISCHETE, inclusiv ȘOMAJ. Telefon 289987, 094 777 187. (9815)

REPARAȚII: aragaze, microunde, termoteci, vânzare termoteci, instalare gratuită. Telefon 090 848 239. (9668)

NG-AL SISTEM execută: TÂMPLĂRIE ALUMINIU, cu geam termopan, materiale import, prețuri avantajoase. Telefon 095 053 608, 094 639 602. (9716)

AF STERIAN, finisări construcții, zidării. Informații telefon 095 909 386. (9746)

Execut LUCRĂRI CONSTRUCȚII. Informații telefon 275146, 241355 orele 20-22. (9754)

PICTOR ICONOGRAF BISERICESC, pictez catapeteasmă la biserici ortodoxe, icoane pe pânză pentru prapori. Telefon 057-234801. (9758)

ȘCOALA ȘOFERI „VÂRTACI" începe serie 20 APRILIE. Telefon 246527, 091 477 552. (9760)

DIVERSE

Anonim, sunt profesor universitar, pediatru, din Timișoara, mii de mulțumiri doamnei

TAMARA

care mi-a salvat viața. Eram pe moarte,

TAMARA

mi-a scos argintul viu pe loc, mă simt sănătos și fericit. Este cea mai puternică VRĂJITOARE. Apelați cu încredere, telefon 368624; 093.421.156. (9704)

La data de 9 aprilie 2002, ora 12, se va vinde la licitație publică imobilul situat în comuna ȘIRIA nr. 1013b, județul Arad, proprietatea numiților CUCU IOAN și RĂILEANU ZINA. Prețul de strigare este de 75.000.000 lei. Licitația se va ține la Biroul Executor Judecătoresc POPESCU VIRGIL, str. Blajului nr. 2. (9591)

OFER VALUTĂ ÎMPRUMUT, garanție imobiliare. Telefon 091 880 794. (9731)

SC BENSON SRL cu sediul în Arad, str. Turdei nr. 24, solicită autorizație de mediu pentru punctul de lucru: atelier reparații auto, situat în Arad, str. Prunului nr. 55/a. Eventualele contestații se depun la Agenția de Protecția Mediului Arad, Bd. Dragalina nr. 16. (9705)

SC MILLEFIORI SRL și R.V. LINE anunță intenția obținerii acordului de mediu pentru investiția CORP ADMINISTRATIV și HALĂ DE PRODUCȚIE articole de sticlă și serviete utilitare, în zona de centură Nord, Grădiște. Contestațiile se pot depune la Agenția de Protecția Mediului, Bd. Dragalina nr. 16. (9887)

SC CRAI NOU SRL cu sediul în Arad, str. Constituției nr. 25, solicită autorizație de mediu pentru sediu depozit farmaceutic și punct de lucru - farmacie, situată în Arad, str. Episcop Roman Ciorogariu, bloc 68, sc. C, ap. 3. Eventualele contestații se pot depune la Agenția de Protecția Mediului Arad, Bd. Dragalina, nr. 16. (9752)

HOLI & NICO vinde materiale construcții, execută lucrări la prețuri convenabile. Telefon 093 622 429, 093 202 963. (9706)

Mona, din Deva - mii de mulțumiri doamnei

MARGARETA

că mi-a vindecat soțul de alcoolism. Telefon 057-289249, 093 925 449. (9784)

Lavinia din Arad, mulțumesc doamnei

RADA

pentru că mi-a dezlegat cununia. Telefon 057-289429, 092 888 849. (9786)

Sunt Ioana din Timișoara și doresc să-i mulțumesc doamnei

EMMA

din Arad, că mi-a adus soțul lângă mine, după o despărțire de 4 ani. Telefon 057-242615, 093 062 336. (9785)

TURISM

TRANSPORT PERSOANE în ITALIA. Cele mai avantajoase TARIFE. Telefon 093.511.200.

AMAD TOURISTIK efectuează transport internațional SPANIA, ITALIA, PORTUGALIA, FRANȚA, GERMANIA, cu autocare moderne. Asigurări medicale. Rezervări zilnic, Arad, str. Cloșca, nr. 2, telefon 057 - 254453; 094.969.742. (3252)

Pletl

Asigură zilnic transport de persoane în GERMANIA pe ruta: Passau - Regensburg - Nürnberg - Würzburg - Aschaffenburg - Frankfurt - Giéssen - Siegen - Köln - Düsseldorf - Essen - Dortmund - Deggendorf - Landshut - Mühldorf - Augsburg - Ulm - Heilbronn - Stuttgart - Pforzeim - Karforuhe - Heidelberg - Mannheim. Călătorii în autocare noi, moderne, însoțitoare de bord, două bagaje gratuite, o masă caldă în UNGARIA. Cu plecare din KARLSRUHE: SPANIA, FRANȚA, PORTUGALIA. Intermediem asigurări medicale. NOU! Din 1 aprilie 2002, săptămânal excursie la COSTA AZAHAR, 11 zile (7 înoptări + mic dejun), 359 Eu. Informații și înscrieri, la AGENȚIILE PLETL din: ARAD, telefon 057/252291; LIPOVA - 057/561377; 563011. (c.)

TRANSPORT PERSOANE în UNGARIA cel mai mic preț. Telefon 229955. (9736)

ÎNCHIRIERI

Închiriez SPAȚIU COMERCIAL amenajat, 60 mp, I.C. Brătianu (fostă 30 Decembrie). Telefon 095.235.065. (9797)

Oferim spre închiriere SPAȚII COMERCIALE pentru magazine, depozite, producție. Telefon 281036. (c.)

Închiriez 50 ha pământ foarte bun, o singură parcelă, 15 km de Arad, numai oferte serioase. Telefon 094.513.170. (9638)

Caut să închiriez una sau două încăperi semimobilate, în centrul Aradului. Telefon 094.498.045. (9940)

Ofer spre închiriere garsonieră confort I, plata anticipat 3 luni, 50 $/lună. Telefon 057 - 247897, 094.252.844. (9909)

Caut să închiriez camion 20-25 t, pentru transport cereale Arad-Ploiești. Telefon 095 037 225, 044-335343. (9701)

Oferim spre închiriere spațiu pentru casă schimb valutar în Piața Pompierilor. Informații telefon 092 986 692. (9910)

Dau cu chirie apartament compus din una cameră și dependințe, mobilat, situat central. Telefon 092 939 122. (9735)

Închiriez masă coafură, cosmetică, manichiură, pedichiură, masaj. Telefon 212351, 090 510 946. (9748)

Dau în chirie apartament una cameră, central, contorizat. Telefon 234321. (9757)

PIERDERI

Pierdut certificat înmatriculare eliberat de CCI Arad pentru SC AMERICAN STAR SRL, Bârzava 435. Îl declar nul. (9682)

Pierdut ștampilă dreptunghiulară cu inscripția SC SOMEȘUL RECE SRL, cu sediul în Arad, str. Abatorului nr. 58. O declar nulă. (9734)

† DECESE †

Cu adâncă durere în suflet anunț încetarea fulgerătoare din viață a scumpului meu soț,

CIOARĂ IOAN,

în vârstă de 46 ani, născut în Șomoșches. Înmormântarea va avea loc azi, 8 aprilie 2002, ora 14, de la domiciliul din str. Radu de la Afumați nr. 24, Subcetate, la Cimitirul Aradul Nou. Soția LENUȚA.

Cu durere anunțăm decesul celui care a fost

MĂLĂEȘ GHEORGHE

la vârsta de 66 ani. Înmormântarea va avea loc azi, 8 aprilie 2002, ora 14, de la domiciliul din str. I. Creangă nr. 19. Dumnezeu să-l odihnească în pace! Familia Trif.

Cu adâncă durere anunțăm încetarea fulgerătoare din viață a celei ce a fost o bună mamă, soră, bunică și soacră,

PEȘCAN SILVIA,

în vârstă de 71 ani. Înmormântarea va avea loc azi, 8 aprilie a.c., de la domiciliul din Calea Lipovei nr. 161. Familiile îndoliate: Rădulescu, Zomonicier, Stăniș și Vlaicu.

În loc de „La mulți ani!", lacrimi și flori pe tristul tău mormânt,

BOGOY

dragă. Înmormântarea marți, 9 aprilie 2002, ora 14, Cimitirul Pomenirea. Soțul Laci Zöldhegy, în veci nemângâiat.

Cu adâncă durere anunțăm încetarea din viață a iubitului nostru soț, tată, frate și cumnat,

ing. TANCA IOAN,

în vârstă de 65 ani. Înmormântarea va avea loc azi, 8 aprilie, ora 16, de la Capela Cimitirului Micalaca. Familiile îndoliate Tanca și Golovcenko.

Soțul Herțe Simion, copiii Vasile, Dorel, Traian, Nelu cu familiile, anunță cu imensă durere în suflete încetarea din viață, după o scurtă suferință, la vârsta de 72 ani, a celei care a fost iubită soție, mamă și bunică

ANICA HERȚE.

Funeraliile vor avea loc marți, 9 aprilie a.c., din str. Pescăruș 44, ora 14, la Cimitirul din Sânicolaul Mic. Te plângem și te vom păstra veșnic în amintire. Familiile îndoliate.

Cu durere în suflet anunțăm încetarea din viață a mult iubitului soț și tată

dr. TĂTARU MIRCEA.

Înmormântarea va avea loc marți, 9 aprilie a.c., de la Capela Cimitirului Pomenirea, ora 14. Dumnezeu să-l odihnească! Soția Violeta și fiul Cristian.

Cu adâncă durere anunțăm încetarea din viață a fiului și fratelui nostru

dr. TĂTARU MIRCEA
asistent universitar,

în vârstă de 52 ani. Înmormântarea va avea loc marți, 9 aprilie a.c., la Cimitirul Pomenirea, ora 14. Dumnezeu să-l odihnească! Părinții Ana și Ștefan, fam. dr. Tomescu Lia.

Cu mare tristețe anunțăm trecerea în veșnicie a celui care a fost ginere și cumnat

dr. TĂTARU MIRCEA,

în vârstă de 52 ani. Înmormântarea va avea loc marți, 9 aprilie a.c., la Cimitirul Pomenirea, ora 14. Dumnezeu să-l ierte! Familiile Laza Dana și Laza Vasilica.

† SERVICII FUNERARE †

SC „IN MEMORIAM" SRL
str. EMINESCU nr. 4
(ATENȚIE, vizavi de CINEMA MUREȘUL)
Tel. 057-211929, 093.343.964
str. ORIZONTULUI nr. 9A (Bujac)
oferă SERVICII FUNERARE COMPLETE - NON STOP.
Sicrie-modele multiple (simple-lux), sicrie import ITALIA, ACCESORII. Intermediem COLACI, COLIVĂ etc.
ÎMBĂLSĂMĂM GRATUIT (formolizat).
TRANSPORT ÎN ORAȘ GRATUIT
SERVICII: SPĂLAT, ÎMBRĂCAT
PLATA ÎN RATE.
Transport INTERN - INTERNAȚIONAL

OFERTĂ EXTRAORDINARĂ !!!
SERVICII FUNERARE RO-STYL COMPANY,
str. M. Eminescu nr. 22, telefon 214422 și 094.690.121,
oferă **GRATUIT** clienților care apelează la serviciile noastre:
- garnitură de mătase pentru sicriu sau 20% reducere pentru altă garnitură
- transport la domiciliu (în Arad).
Plata și în rate! (c.)

† CONDOLEANȚE †

Mulțumim din suflet tuturor celor care au fost alături de noi și l-au condus pe ultimul drum pe cel care a fost

CHEȘA PAVEL.

Familiile: CHEȘA și CORDIȘ. (9743)

Draga mea FABI sunt alături de tine în marea durere pricinuită de moartea tatălui tău. Dumnezeu să-l odihnească în pace! Prietenul FLORIN cu familia ANDRA.

Un ultim omagiu celui care ne-a fost bun prieten,

LACI GRUBER.

Dumnezeu să-l odihnească! Familia LAURA și FLAVIUS DOMIDE. (9766)

Locatarii blocului 134 regretă profund trecerea în neființă a fostului bun vecin,

ing. TANCA IOAN

și transmit sincere condoleanțe familiei. Dumnezeu să-l odihnească în pace! (9767)

Profund îndurerați regretăm dispariția fulgerătoare a finului nostru,

CIOARĂ IOAN,

la numai 46 ani. Dumnezeu să-l odihnească în pace! Nașii: familia Bociort Teodor, Viorica și fiul Claudiu. (9771)

Tristă a fost ziua în care l-am pierdut pentru totdeauna pe scumpul nostru frate, unchi, cumnat,

NELU CIOARA.

Întristați: Nelu cu Florica și Cosmin; Petre cu Monica. (9773)

Nu voi uita niciodată moartea nemiloasă care mi-a răpit fiul,

CIOARA IOAN,

la numai 46 ani. Mama în veci îndurerată. (9772)

Regretăm decesul celei ce a fost

PEȘCAN SILVIA,

și suntem alături de familia îndurerată. Familia Buzău. (9774)

Regretăm profund dispariția prematură a dragului nostru fin,

dr. MIRCEA TĂTAR

și transmitem sincere condoleanțe familiei îndoliate. Nașii: Ghiță, Eli și Diana Laza. (9768)

Suntem alături de familia îndurerată pentru pierderea fiului drag

BARZ CRISTI

și transmitem sincere condoleanțe. Familia Mitran Dorina și Ioan. (9779)

Un ultim omagiu celui care a fost un bun prieten și coleg,

CRISTI BARZ.

Nu te vom uita niciodată! Robert și Monica Gilen. (9780)

În aceste momente grele suntem alături de colega noastră RĂDULESCU FLORICA în marea durere pricinuită de decesul mamei sale,

PEȘCAN SILVIA.

Transmitem sincere condoleanțe familiei îndoliate! Colectivul BĂNCII TRANSILVANIA, Sucursala Arad (9781)

Condoleanțe familiei, la despărțirea de cel ce a fost

GRUBER LADISLAU

om de o noblețe rară. Rodica și Stelian Ghergari. (9782)

Suntem alături de prietena noastră FLORICA RĂDULESCU în aceste clipe grele pricinuite de trecerea în neființă a mamei sale,

PEȘCAN SILVIA.

Dumnezeu s-o odihnească în pace! Familia BONTA. (9783)

† COMEMORĂRI †

Azi, 8 aprilie se împlinesc 5 ani de la decesul celui care a fost soț, tată, socru și bunic,

DRĂGAN DIMITRIE.

Dumnezeu să-l odihnească! Familia. (9870)

Trecerea timpului nu va șterge niciodată durerea care ne-a sfâșiat sufletele, acum 7 ani, la despărțirea de iubita noastră soție, mamă și bunică,

ANA FLOARE.

Soțul Ștefan, fiica Simona și nepotul Andrei. (9776)

SATLINE

A DESCHIS RESTAURANTUL
În ARAD, STR. ION ANTONESCU 2-4, BL. M7 - PARTER (Piața Mihai Viteazul)
PROGRAM ZILNIC 12 - 24 REZERVĂRI TEL. 228.616

LA PLAZZA

NEGA Computer
PRET IMBATABIL
tel.252840, 092/353379
str. G. Cosbuc nr. 21
OFERTĂ SPECIALĂ !
Calculator 800 Mhz
128 MB RAM, 20 GB HDD
VIDEO MAX 64 MB, SUNET,
RETEA, TASTATURA, MOUSE
229 $
MONITOR 15" LG=95 $
CD ROM52X ACER=28 $
CD recordable=8.235 lei (c.a.)
*preturile nu includ TVA 19%.

CASA ITALIA
RISTORANTE
ANGAJĂM:
AJUTORI BUCĂTARI
PIZZAIOLO
OSPĂTARI CALIFICAȚI
FEMEIE DE SERVICIU
PENTRU INFORMAȚII SUNAȚI LA
TEL.: 273140 - 094.770.618
(9397842)

S.C. MODA S.A. ARAD
Str. Liviu Rebreanu nr. 86
Cea mai cunoscută firmă cu tradiție în domeniul confecțiilor din Arad
ANGAJEAZĂ:
- confecționere la mașina de cusut
- tinere necalificate care doresc să învețe meseria de confecționer
ASIGURĂM:
- salarii atractive
- tichete de masă
- condiții de muncă deosebite într-un singur schimb
- asistență medicală la sediul unității
- alte avantaje: spor muncă grea, spor vechime, premii
Informații suplimentare la sediul unității sau telefon: 256265 int. 120.
(9397839)

Companie specializată în importul și distribuția de produse alimentare angajează:

Asistent/Asistentă director vânzări
2 poziții
Cerințe:
- vârsta maximă 35 ani
- studii universitare încheiate
- experiență în vânzări în domeniul produselor alimentare
- cunoașterea unei limbi străine
- bune cunoștiințe de calculator (MS Office)
- permis de conducere
- disponibilitate la program prelungit

Asistent/Asistentă director import-export
2 poziții
Cerințe:
- vârsta maximă 35 ani
- studii universitare încheiate
- experiență în operațiuni de comerț exterior
- cunoașterea limbii engleze este obligatorie o altă limbă ar constitui un avantaj
- bune cunoștiințe de calculator (MS Office)
- permis de conducere
- disponibilitate la program prelungit

Pozițiile de față reprezintă posturi ce oferă excelente posibilități de perfecționare a carierei. Recompensarea este direct influențată de performanțe.
Toți candidații interesați trebuie să trimită CV nu mai târziu de 30.04.2002 la fax 057-250.525 pentru Departamentul Resurse Umane.
Doar candidații selectați vor fi contactați în deplină confidențialitate. (c.a.)

FABRICA DE PRELUCRARE LAPTE
• Achiziționează LAPTE DE VACĂ, BIVOLIȚĂ, OAIE și CAPRĂ la cele mai mari prețuri - plata pe loc la livrare. Telefon 094 118332.
• Caută colaboratori interesați pentru:
- distribuție poduse lactate în oraș și județ,
posesori mașini frigorifice capacitate 1,5 t - 3,5 t
- colectare lapte transport județ
Posesori de mașini capacitate 3,5 - 7 tone
Telefon: 094 118332, orele 16,00-20,00
• Căutăm să închiriem spații (gherete) în piețe
Telefon: 094 118332
(2365826)

AGENȚIA AGROSEM ARAD
pentru campania de primăvară:
Vinde următoarele semințe
- OVAZ soiul MUREȘ
- SOIA
- PORUMB
- TURDA 200 PLUS
- NSSC 420 SĂRBESC
- ZP 335 SĂRBESC
- ZP 409 SĂRBESC
- ZP 471 SĂRBESC
- LUCERNĂ
- FLOAREA SOARELUI
- MAZĂRE FURAJERĂ
- MĂZĂRICHE
- ORZOAICĂ DE PRIMĂVARĂ
- SEMINȚE DE LEGUME
- AZOTAT DE AMONIU
Practicăm cele mai avantajoase prețuri.
Plata semințelor se face la ridicarea acestora prin: numerar, ordin de plată vizat de bancă și filă CEC.
SEMINȚELE SUNT SUBVENȚIONATE CONFORM H.G. NR. 131 din 14.02.2002.
Cumpărătorii vor prezenta adeverință de la primăria de domiciliu de unde să rezulte că sunt deținătorii de pământ pe care-l cultivă în anul 2002. (2365815)
Informații suplimentare la sediul Agenției Str. Dumbrava Roșie nr. 2-4 și la telefoanele 216.620, 289.063, 275.156.
Programul de livrare este de LUNI-VINERI de la orele 8,00-16,00, iar sâmbăta de la orele 8,00 la 13,00.

CORAURA ☎ 270525 Bd. Revoluției nr.10
OFERTA SPECIALA!
4.999.000 lei
Diagonala 51 cm
Televizoare DAEWOO
Biciclete pentru toate vârstele la cel mai bun preț!
Mașini de spălat INDESIT
6.999.000 lei
cadou!
Cumperi o mașină de spălat automată sau o combină frigorifică de orice tip și primești un aparat foto automat nemțesc!
1.500.000 lei
Adu bucurie în casa ta de sărbători!
(2360639)

ELECTRONIC SHOP srl
Arad, P-ța UTA Bl. U1-2, parter, tel./fax: 057/271123; 271642
ANGAJEAZĂ:
ASISTANT MANAGER
Condiții:
- persoană dinamică
- cunoștințe operare PC
- experiență în tehnici de vânzări
- aspect fizic plăcut
Depunerea CV-urilor se va face între orele 08-17 la sediul firmei până la data de 10.04.2002.
Numai candidații selecționați vor fi contactați (c.a.)

Știai că noi suntem aici de 4 ani !!!
puteai să ne cauți de atunci !
S.C. PRO-DOMUS S.A. BIHARIA GHIDIGENI
Arad Sibiu
Brașov Ploiești
Cluj Napoca Timișoara
Odorheiu Secuiesc Târgu Mureș
Oradea
Împrumuturi (C.A.)
pentru imobile și alte bunuri
pe 10 ani cu comision 4% pe an,
pe 3 ani cu comision 10% pe an.
Informații: tel 057 254 399
Arad str. I.C. Brătianu, nr. 11 (fosta 30 Decembrie)
Program: Luni - Vineri 10^00 - 17^00

S.C. ARCONSERV S.A.
Str. Bicaz, nr. 1-5,
Telefon/fax 288 803, 288 725
ÎNCHIRIAZĂ
spații de depozitare
spații de producție
spații pentru birouri
Spațiile dispun de toate utilitățile.
PREȚURI NEGOCIABILE
(2360767)

BANCA "TRANSILVANIA" S.A.
SUCURSALA ARAD,
Str. Unirii nr. 5-7,
Tel. 057/283.122
NOUL ATM
CALEA VICTORIEI 35-37
(sediul CTP)

ADEVĂRUL

Cotidian independent Arad

Anul XIV, nr. 3579

Marți, 9 aprilie 2002 • 16 pagini • 5000 lei • e-mail: adevarul@arad.ro; adv.pub@arad.ro

BRAT Publicație auditată în semestrul II 2000 — Tiraj mediu zilnic vândut: 33.205

WEST BANK
CARDINE BANKING GROUP
ARAD, B-dul Revoluției nr. 88
Tel: 284.888, Fax: 285:202
Dobânzi depozite persoane fizice
(suma minimă 500.000 lei)
1 lună 30%
2 luni 31%
3 luni 32%

UN ANGAJAMENT REALIZABIL

În campania electorală din 2000, actualul partid de guvernământ a venit în fața electoratului cu câteva oferte politice concrete atât în ceea ce privește strategia politică internă, cât și în legătură cu realizarea obiectivelor externe: *integrarea deplină în structurile europene și euro-atlantice*. În cele ce urmează, ne propunem să analizăm doar unul dintre obiectivele politicii externe ale guvernului PSD, cel legat de integrarea țării noastre în structurile NATO.

În decembrie 2000, când PDSR a preluat conducerea României, șansele integrării țării noastre în NATO erau cât se poate de firave: economia națională era pusă pe butuci, corupția se dezvoltase peste măsură, clientelismul politic era în floare, iar foștii potentați își erodaseră popularitatea până la un nivel catastrofal (PNȚCD-ul nici măcar n-a intrat în Parlament)... Pornind de la această cumplită realitate, Guvernul PSD a promovat o politică responsabilă și ca urmare, după doar 14 luni de exercitare a puterii, România este creditată astăzi cu șanse deosebite în ceea ce privește integrarea în NATO.

Deși unii analiști politici afirmă că nu este în primul rând aportul României, ci mai mult efectul atentatelor teroriste din septembrie 2001 netezirea drumului înspre integrarea în Alianță trebuie căutată cu predilecție în interior. Prin măsurile luate Cabinetul Năstase a făcut deja dovada promovării unei politici transparente, orientată ferm înspre valorile occidentale. Apoi, pe parcursul deținerii președinției OSCE, România s-a achitat cu onorabilitate de sarcinile încredințate, dând cea mai bună dovadă a vocației noastre europene. Nu în ultimul rând, alegerile libere, libertatea presei, protejarea minorităților, lupta împotriva corupției și a traficului de droguri, securizarea frontierelor etc. sunt tot atâtea preocupări punctuale pe care guvernarea PSD le-a avut în vedere.

Desigur, există și voci care afirmă că integrarea noastră în NATO presupune costuri foarte mari sau că, din momentul integrării, ne vom pierde mult din specificitatea noastră, inclusiv idealul independenței naționale.

DOREL ZĂVOIANU

(Continuare în pagina 5)

„CLEVETITORI PE LA COLȚURI PUN DE UN COMPLOT"

Interviu cu Valeriu Stoica, președintele PNL

– D-le președinte, din mesajele pe care le-ați transmis răzbat multe reproșuri, ca să nu spun avertismente, la adresa celor care au declanșat un război în interiorul PNL, cei care sunt în aripa Dinu Patriciu.

– Nu este vorba de reproșuri, nu este vorba de război, este vorba de o analiză pe care trebuie să o facem. Cred că și membrii Biroului Permanent Central trebuie să accepte ideea că sunt controlați, că sunt monitorizați de organele de conducere. Delegația Permanentă trebuie să facă o asemenea evaluare. A sosit momentul ca la un an și jumătate după congresul din februarie să facem o asemenea evaluare, să vedem care sunt meritele, care sunt defectele fiecăruia dintre cei care conduc astăzi PNL.

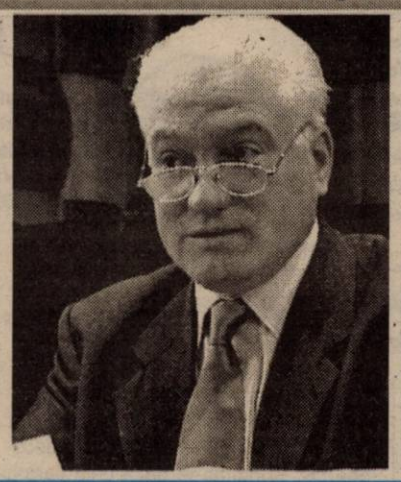

– Ce anume a impus această analiză?

– Cred că rațiunea cea mai importantă a unei asemenea analize este situația opoziției de astăzi. Se reproșează opoziției că nu este solidă, că nu este consistentă, că nu oferă o speranță pentru construirea unei alternative la actuala guvernare. Vreau să vă spun că PNL are ideile, are valorile, are personalitățile necesare pentru a face acest lucru. Important este ca personalitățile să formeze o echipă puternică, în care fiecare jucător, fiecare om politic, să aducă propriul său spor de valoare. Avem nevoie de rezultate, de eficiență. A trecut vremea vorbelor. Asemenea chestiuni nu se mai pot discuta pe la colțuri, trebuie discutate sincer, cu bună-credință, în interiorul partidului.

SIMION TODOCA

(Continuare în pagina 5)

DOI MORȚI ÎNTR-UN ACCIDENT RUTIER

Pagina 4

URIAȘI AI ARTEI ACTORICEȘTI

Dialog cu: **Radu Beligan, Marin Moraru, Valentin Uritescu și Gheorghe Dinică**

Pagina 8

Foto: ONORIU FELEA

Aseară, la Arad

SPECTACULOASĂ LANSARE A NOULUI MERCEDES E-KLASSE

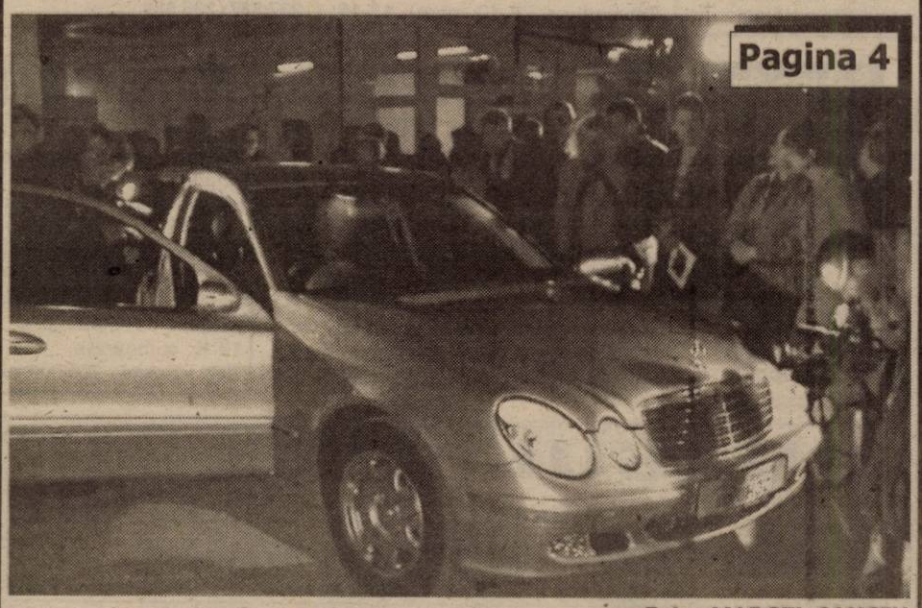

Pagina 4

Foto: MARCEL CANCIU

Citiți în ziarul de mâine

„NU SUNT MAI VANITOS DECÂT ALȚII"

declară primarul DOREL POPA

POLIȚIȘTII AU BĂGAT ÎN SPERIEȚI BIȘNIȚARII

Pagina 3

VIA Canada
Firmă de Avocați din Toronto Canada vă asistă pentru
Emigrare
Proiect SA, Bd. Decebal nr. 2-4, cam 124
Tel 214678
CELE MAI MICI TARIFE
NU NE PLATITI DECÂT
DUPA APROBARE

s.c. SERGIU&GIANINA s.r.l. ARAD
execută
TÂMPLĂRIE DIN ALUMINIU
GRECIA și P.V.C.
DECEUNINCK IMPORT
◆ geamuri termopane
◆ rolete P.V.C. și aluminiu
◆ jaluzele verticale și orizontale
◆ site speciale insecte
◆ uși pliante ◆ porți ◆ garaje
B-dul Revoluției nr. 24,
Telefon 092.292.559

STILCONFORT
BUCĂTĂRII • DORMITOARE • CAMERE DE ZI
MOBILIER DE BAIE
Calea Timișorii nr. 53; Tel./Fax: 278.820
Piața Spitalului Bl. 1D; Tel/Fax: 253.868

CALENDAR

● Astăzi, Soarele răsare la ora 6 și 26 de minute și apune la ora 18 și 36 minute.

● Au trecut 99 de zile din acest an. Au mai rămas 266 de zile până în anul 2003.

● **Praznicul zilei: Biserica ortodoxă:** Sf. Mc. Eupsihie din Cezareea, Cuv. Vadim; **Biserica greco-catolică:** Sf. M. Eupsihin din Cezareea.

Bine ați venit!

La Arad: **POPESCU ANDRADA ANA-MARIA**, **Opriș** Amelia Elena, **Matei** Denisa Carina, **Vălean** Patricia, **Hădean** Adrian Sabin, **Olariu** Vlad, **Fetti** Bogdan, **Moldovan** Maria Elena.

HOROSCOP

Marți, 9 aprilie

Berbec (21.03-20.04). Ceilalți vor deveni conștienți de realismul tău, de modul exemplar în care vă faceți datoria, deși ziua nu va fi lipsită de dispute de ordin profesional.

Taur (21.04-20.05). Veți redeveni constructiv, plin de solicitudine față de ceilalți, veți simți cum lucrurile încep să se rezolve.

Gemenii (21.05-20.06). În planul afacerilor ar fi mai bine să mai așteptați. În aceste zile nu vă vor fi favorizate câștigurile.

Rac (21.06.-22.07). Relația cu partenerul scârțâie de mai multă vreme și poate deveni din ce în ce mai delicată. Dvs. hotărâți însă dacă merită să nu mai investiți încredere în persoana de alături.

Leu (23.07-22.08). Limpeziți lucrurile care vă complică viața. Păstrați-vă simțul realității, încercați să fiți obiectiv, pentru că puteți fi înșelat.

Fecioara (23.08-22.09). O zi mai luminoasă decât cele anterioare. Veți fi foarte sociabil, prietenos și plin de bunăvoință față de toată lumea.

Balanța (23.09-22.10). Nu exagerați cu sinceritatea în fața unor persoane pentru că acestea pot profita de acest lucru, ulterior.

Scorpion (23.10-21.11). Relațiile de prietenie vor fi pe primul plan. Veți găsi în ele sprijinul moral pentru a merge mai departe.

Săgetător (22.11-21.12). Nu vă umflați în pene cu realizările dvs! Perioada pe care o traversați, deși foarte profitabilă pentru tine, cere, în schimb, multă prudență și tact.

Capricorn (22.12-19.01). Este bine să mergeți pe calea pe care ați ales-o pentru că se va dovedi norocoasă. Clarificați toate problemele, atât la serviciu, cât și acasă!

Vărsător (20.01-20.02). Relațiile dvs. cu lumea vor avea de suferit, dacă vă veți arăta intolerant. Veți lua o decizie care poate degenera noi dispute.

Pești (21.02-20.03). În atmosfera încinsă de acasă nu vă veți simți bine, dar înarmați-vă cu răbdare și veți găsi soluția care să vă scape de necazuri.

„ADEVĂRUL" VĂ ASCULTĂ

La telefonul dimineții, 280944, între orele 9,00-12,00

● D-nă Lazăr Maria din cartierul Aurel Vlaicu a încercat ieri dimineață, timp de o oră și jumătate să prindă serviciul de informații al Romtelecom. „Într-un final am sunat la șefa de tură care mi-a spus că apelurile din Arad sunt redirecționate spre centrala din Timișoara și practic, Aradul nu mai are un serviciu de informații propriu", spune d-na Lazăr.

Cum este posibil ca sute de arădeni să încerce, în zadar, să afle numere de telefon de la centrala din Timișoara și, mai ales cum s-a ajuns la așa ceva, am încercat să aflăm de la directorul comercial al Romtelecom Arad, d-l Ciora. Din păcate, în ciuda insistențelor noastre, persoana în cauză era în permanență ocupată și probabil nu putea fi deranjată pentru un lucru „minor" ca și acesta.

Redactor de serviciu, A. B.

La telefonul după-amiezii, 280003, între orele 15,00-18,00

● **Constantin Pătruică** din Arad, strada Eroul Necunoscut, nr. 29A, reclamă: „În urmă cu o lună de zile pe strada unde locuiesc eu s-a introdus apa rece. Atunci s-au făcut niște gropi mari pe toată strada. Muncitorii care au efectuat lucrarea au acoperit toate gropile pe care le-au făcut, cu excepția celei din fața casei mele. Am sunat la Uzina de Apă. Cei de acolo mi-au spus că se rezolvă, dar până acum nu s-a făcut nimic. Nu înțeleg de ce numai la mine, în fața casei, nu au făcut curat..."

Redactor de serviciu, N. B.

Duminică Madiana Mican - Popescu, colega noastră, a devenit mămică. Ea a adus-o pe lume pe ANDRADA ANA-MARIA. Colegii din Redacția „Adevărul" doresc atât fetiței cât și părinților sănătate, fericire și o viață înseninată.

METEO

Vremea va rămâne rece îndeosebi noaptea și dimineața. Cerul se va înnora treptat, iar spre seară și în cursul nopții se vor semnala precipitații locale, predominant sub formă de ploaie. Vântul va sufla slab la moderat din sector estic. Dimineață, izolat vor fi condiții de ceață.

Temp. maxime: 9 la 12°C.

Temp. minime: 0 la 3°C.

Comunicat

Asociația Foștilor Deținuți Politic Anticomuniști Arad comunică:

În vederea acordării decorației Crucea Comemorativă a Rezistenței Anticomuniste, care face obiectul Legii nr. 767/29.12.2001, p. i., cei îndreptățiți, respectiv:

● cei strămutați în altă localitate sau deportați în URSS

● cei privați de libertate pentru motive politice

● cei ce au acționat armat împotriva regimului comunist dictatorial

se vor prezenta la sediul A. F. D. P. A. Arad, având asupra lor acte doveditoare în original, sau copii legalizate ca:

● acte de la organele Ministerului de Interne

● foaia de eliberare

● acte de la Ministerul Justiției

Urmașii direcți (fii, fiice) ai foștilor deținuți politic pot fi propuși pentru decorație cls. III numai în baza unei cereri, însoțită de copia după hotărârea judecătorească de condamnare a părintelui, copie după certificatul de naștere și o declarație pe proprie răspundere că până în anul 1989 nu a fost membru al PCR și că nu a făcut parte din organele de represiune ale regimului comunist, sau a fost informator al Securității.

Pentru relații suplimentare, cei interesați se pot adresa secretarului asociației în zilele de luni, miercuri și vineri între orele 9-14.

Comitetul de conducere

UTILITARE

PIEȚE, TÂRGURI

Astăzi este zi de piață la Sebiș, Almaș, Apateu, Semlac, Sântana, Șilindia, Vârfurile. Târguri săptămânale se desfășoară astăzi la Chișineu Criș, Almaș, Șilindia și Vârfurile.

Mâine, miercuri, va fi zi de piață la Pâncota, Beliu, Buteni, Șiclău, Macea, Vânători, Pecica, Șiria și zi de târg la Beliu și Buteni.

FARMACII DE SERVICIU

• Farmacia **REMEDIUM** Arad, B-dul Revoluției nr. 52-54. Program luni-vineri: 7,30-20,00, sâmbătă 8,00-14,00. Telefon 233195. Farmacia **„OMNIAFARM"**, Calea Aurel Vlaicu, Bl. Z28, cu program zilnic de la orele 8,00-22,00. Telefon 271724.

Farmacia **LIBRO PHARMA non stop** Calea Aurel Vlaicu 60-68 (lângă stadionul (UTA) telefon 212.992.

URGENȚE STOMATOLOGICE

Cabinetul de pe str. Crișan (în spate la Gionelli) are program non-stop. Telefon: 253794. Cabinetul din B-dul Revoluției nr. 62, ap. 17, între orele 9,00-19,00. Telefon: 256665.

Și Cabinetul Stomatologic din Calea Victoriei nr. 7 A asigură zilnic urgențe, inclusiv sâmbăta, între orele 10-15. Telefon 095.565.622.

Cabinetul stomatologic „KARIDENT", Alfa Bl. 65, sc. C, ap. 2, asigură urgențe zilnic între orele 21,00-24,00. Telefon 257560.

ADMINISTRAȚIA FINANCIARĂ

Administrația Financiară a municipiului Arad: Asistență contribuabili (impozitul pe venitul global) - telefon 280633, 280733, int. 199 între orele 8,00-12,00.

ÎNTRERUPERI DE CURENT

Marți: 9-15: LES jt Vlaicu Bl. X33 A B, X31 A B, X30 A B C D, X26 A B C D, X32 A B, X29; 7,30-9,30: Timișorii nr. 175-217 (impare); 11-12,30: Timișorii nr. 101 - colț Ștefan cel Mare (impare); 12-14: Timișorii 61-101 (impare), Zimbrului 38/43 - spre capăt; 16-17: Timișorii 15-49 (impare), Popa Șapcă, Castanilor; 17-19: Timișorii nr. 1-15, Banatului, Ana Ipătescu.

Miercuri: 9-15: (3317)LES jt Vlaicu Bl. X19 A B C, X20 A B C, X18 A B C; **7,30-12:** Banatului, Timișorii nr. 2-30 (pare); **10-13:** Timișorii nr. 28-70 (pare); **13-15:** Timișorii nr. 56-110 (pare); **16-17:** Timișorii 110-120 (pare), Ady Endre nr. 1-5 (total); **17-18:** Timișorii 142-210 (pare); **17-19**: Timișorii 143-173 (impare)

APOMETRE

Citirea apometrelor la abonați se face azi pe următoarele străzi: I. Creangă, Păcurarilor, Grădinarilor, G. Doda, Codrului, B. Voievod, Câmpineanu, Tulnic, Șt. Zarie, Frumoasa, Renașterii, Marginei, Poetului, Moldovei, Bucovinei, T. Arpad, Cireșoaiei, Negoi, Corbului, A. Șaguna, Spitalului, B. Bartok, Clopotului, Tarafului, Lenau, Flacăra, Cobzei, P-ța Obor, Cal. 6 Vânători, Dobrogea, Siret, Crișului, Arțarului, Ovidiu, Sălcuța, Cedrului, Prutului, Podgoriei, Crizantemelor, Caraiman, Zoe, Amurgului, Constanței, Junilor, Păuliș, Șiriei, Fântânii, Concordiei, Nouă, P. Maior, București

TELEFON DE URGENȚĂ LA POLIȚIE: 955

Noile numere de centrală telefonică ale I. J. P. (Inspectoratul Județean de Poliție) Arad: 237.170; 237.803; 237.878; 237.887; 236.858.

CINEMATOGRAFE

În municipiu:

Dacia: Filantropica (ROM) 10; 12; 14; 16; 18; 20

Mureșul: Amelie (SUA) 10; 12,30; 15; 18

Arta: Idila căpitanului Corelli (SUA) 15; 17,30; 20

Sala Mică: Sexy karem - Ada Kaleh (ROM) 16

Trafic (SUA) 18

În județ:

Lipova: Mumia revine (SUA) 16

Sedus și abandonat (SUA) 18

Au plecat dintre noi

Pescan Silvia (1930), Truța Gheorghe (1929), Herțe Anica (1929), Lascău Rozalia (1915), Gaote Marta (1931), Roșcan Matica Ioan (1964), Levai Matilda (1928).

ADEVĂRUL
COTIDIAN INDEPENDENT ARAD

Editor: S.C. ADEVĂRUL S.R.L. Arad

COD FISCAL R 1681938 ● COD SICOMEX 19.604 ● CERTIFICAT J 02/1886 / 31X 1991 ● COD SIRUES 020956601 ● ISSN 1220 - 7489

Redacția și administrația: 2900 Arad, Bd. Revoluției nr. 81. Telefoane: SECRETARIAT - 281802, fax 280655, 280625; ADMINISTRAȚIE - CONTABILITATE - 281797; MICA PUBLICITATE - 210775; MAREA PUBLICITATE - 280904; CLUBUL PRESEI - 280989.

Consiliul de administrație: președinte - **DOREL ZĂVOIANU**, telefon 281802, 280625; vicepreședinte - **MIRCEA DORGOȘAN**, telefon 210776; membri: **DOREL BARBU**, telefon 281797; **NICU COJOCARU**, telefon 280904; **MIRCEA CONTRAȘ**, telefon 280854.

Colegiul de redacție: MIRCEA CONTRAȘ (redactor-șef); **MARCEL CANCIU** (șef secție foto), telefon **281701**; **ALEXANDRU CHEBELEU** (șef secție sport), telefon **281701**; **NICU COJOCARU** (șef secție publicitate) telefon/fax: **280904**; **GABRIELA GROZA** (secretar general de redacție), telefon **280854**; **VASILE FILIP** (șef secție cultură-învățământ-tineret), telefon **281855; 280003**; **IOAN IERCAN** (șef secție politică), telefon **280943**; **DORU SAVA** (șef secție social-economic), telefon **281738**; **ȘTEFAN TABUIA** (șef secție actualități), telefon **281855; 280003**; **DOREL ZĂVOIANU** (președinte al Consiliului de administrație), telefon **281802, 280625.**

Difuzare - Marketing: MIRCEA ȚĂȘCĂ (șef secție)-telefon 280904

Tiparul executat la S.C. MEDIAGRAF S.A. ARAD, str. Feleacului F.N., telefon 250902, fax 250920

„Adevărul" poate fi citit și pe Internet la adresa http://adevarul.arad.ro

Echipa de serviciu

IOAN TULEU – secretar de redacție

Dina Rujan, Adela Pop, Ioan Leac, Ramona Vidulescu – tehnoredactare computerizată

Olimpiu Bulzan, Doina Jurcă, Aurica Telcian, Dacian Toduța – corectură

CURSURI

Casa de Cultură a Municipiului Arad, anunță deschiderea cursului de secretariat, cu durata de 4 luni. Cursul va cuprinde: limba engleză, limba italiană, limba germană, dactilografie și inițiere pe calculator. Înscrierile se fac zilnic la sediul instituției, din str. Gh. Lazăr nr. 1, între orele 9-13. Informații la telefon: 211918.

PREȚUL AURULUI

BANCA NAȚIONALĂ. **Pentru gramul de aur de 24 K:** prețul cu ridicata - 319.092 lei, iar prețul de achiziție - 287.182 lei. Prețuri înregistrate la sfârșitul săptămânii.

PIAȚA NEAGRĂ. Aur 14 K: cumpărare - 150.000 lei/g, vânzare - 170.000 lei/g. **Aur 18 K**: cumpărare - 180.000 lei/g, vânzare - 200.000 lei/g.

CURSUL VALUTAR*

– VALORI ÎNREGISTRATE IERI, 8 APRILIE 2002

Denumirea valutei	BNR	BCR		BRD		Banca Transilvania		Banca Agricolă		Bursa neagră	
		C	V	C	V	C	V	C	V	C	V
Euro	28879	28617	29372	28740	29220	28500	29030	28400	29070	28700	28800
Dolar S.U.A.	32910	32900	33100	32850	33200	32800	33080	32380	33050	32800	32900
Forint	119	113	123	115	122	115	120	114	123	117	118

Trezește-te române! 100% Natural
Ofertă Specială la Magazinul alimentar ZIRIDAVA
RED CHILI Tuică naturală de prune

„ZIUA MONDIALĂ A SĂNĂTĂȚII" - sărbătorită și de pensionari

Consiliul Județean al Persoanelor Vârstnice și Liga Județeană a Pensionarilor din Arad au organizat, ieri, la Casa Armatei, un simpozion ocazionat de Ziua Mondială a Sănătății, sărbătorită săptămâna trecută.

La manifestare au participat, pe lângă membrii celor două organizații, **dr. Maria Puschița** - președintele Colegiului Județean al Medicilor, dr. **Călin Ardelean,** din partea direcției de Sănătate Publică, d-na **Elena Popa** - instructor la Colegiul Sanitar, **dr. Dorin Lazăr** - directorul Spitalului Județean Arad și reprezentanți ai administrației locale: vicepreședintele Consiliului Județean, Claudiu Cristea și primarul Dorel Popa.

Ilie Cerna, președintele Ligii pensionarilor, a vorbit despre veniturile modeste ale pensionarilor, care influențează implicit starea de sănătate a acestora. **„Starea de sănătate a majorității persoanelor vârstnice de la noi din țară este în declin, din cauza sărăciei. Veniturile pensionarilor sunt atât de mici încât abia dacă își pot plăti cheltuielile de întreținere, și atunci ce să mai vorbim despre medicamente sau hrană corespunzătoare."**

Tot pe aceeași temă au vorbit și invitații prezenți, îndemnând la un respect deosebit pentru persoanele vârstnice și la o grijă sporită din partea autorităților.

S. AMBRUȘ

În curând, „VOCEA PRIMARULUI"

La întrunirea primarilor de la Lipova, aceștia au hotărât, în unanimitate, ca Asociația primarilor să publice o revistă de specialitate, cu apariție lunară, intitulată „Vocea primarului".

Aceasta va fi scrisă de către primari și va conține note, comentarii, opinii, mesaje către comunitate.

Altfel spus „Vocea primarului" se dovedește a fi o inedită cale de comunicare a aleșilor locali cu cetățenii.

C. T.

POLIȚIȘTII AU BĂGAT ÎN SPERIEȚI BIȘNIȚARII

Biroul pentru Combaterea Fraudelor Vamale și Contrabandei a efectuat o acțiune pe linia combaterii traficului ilegal de valută și a legalității operațiunilor efectuate de către casele de schimb valutar. În nenumărate rânduri s-au semnalat sesizări cu privire la agenții caselor de schimb valutar. S-a constatat că foarte mulți dintre aceștia nu au eliberat buletine de schimb valutar pentru diferite sume, cuprinse între 20 și 100 Euro. Într-o astfel de situație au fost depistați: **Crișan Adran Ilie** (25 ani), din Arad, agent de schimb valutar la S. C. Mario Cambio SRL; **Cozmi Viorica** (50 ani) agent de schimb valutar la S. C. Oscar '91 SRL; **Pop Adriana** (21 ani) agent de schimb valutar la S. C. Gioconda SRL și **Tanacs Maria Magdalena** (34 ani). Toți agenții de schimb valutar au fost sancționați contravențional cu câte 150.000 de lei fiecare. Polițiștii au ridicat sumele în valută, în vederea confiscării.

Cu același prilej au fost depistați în timp ce schimbau valută, în mod neautorizat **Tripon Georgeta** (35 ani), din Arad, de la care s-au ridicat în vederea confiscării 40 de Euro. A fost depistată schimbând valută în mod neautorizat și **Rus Carla Ana** (34 ani) din Arad, de la care s-au ridicat în vederea confiscării 20 de dolari USA. În brațele polițiștilor au căzut și **Tolontan Valentin** (47 ani) din Petrican, jud. Neamț, de la care s-au ridicat 10 Euro. S-au mai confiscat și forinți de la cei care se ocupau cu schimbul valutar. Astfel că au rămas fără câte 10.000 forinți **Grăbănar Vasile** (53 ani), din Nădlac, **Seciu Ilie** (31 ani), din Nădlac și **Dilincă Constantin** (32 ani), din Nădlac. Toți aceștia au fost amendați cu câte 150.000 lei. Aceste acțiuni vor continua și în zilele următoare, scopul comenzii I. P. J. fiind de a stârpi bișnița de pe centrul orașului.

SORIN GHILEA

ACCIDENT MORTAL

Ieri-dimineață, pe DN7 în raza localității Nădlac, **Chitic Dorina** (41 ani), din Bacău, fără ocupație, în timp ce conducea autoturismul Renault Rapid cu numărul 3651 - BSG, înmatriculat în Spania, din cauza neatenției în conducere a trecut pe contrasens intrând în coliziune cu autotirul C-934TH, condus regulamentar de cetățeanul bulgar **Kalbanov Asen Yordanov** (43 ani). În urma impactului a decedat pe loc Chitic Dorina, conducătoarea autoturismului și a fost accidentat grav Comănescu Ștefan (37 ani), din Vinderei, județul Vaslui, pasager în autoturism.

PE ȘOSELE...

Duminică, în jurul orelor 14,00, pe DJ 792 A, pe raza localității Craiva, în timp ce **Jura Viorel** (21 ani), din Ineu, conducea autoturismul Dacia 1310, înmatriculat cu numărul AR-02-GUN, a efectuat o depășire suprinzând și accidentând grav pe **Covaci Vasile** (27 ani), din Craiva, fără ocupație, care circula în calitate de pieton în aceeași direcție de mers, pe partea stângă a șoselei. * În afara localității Lipova, **Lascu Dorel Dan** (35 ani) din localitate, în timp ce conducea autoturismul înmatriculat cu numărul KE-W-197, aflându-se sub influența băuturilor alcoolice, a pierdut controlul volanului și s-a izbit de o bornă kilometrică din beton, după care s-a răsturnat. În urma impactului a fost grav accidentat **Pricop Constantin** (25 ani), din localitate, pasager în autoturism. * Pe DN 69, în raza localității Vinga, în timp ce **Ciorba George-Florin** (21 ani), din Timișoara, a condus autoturismul cu numărul TM-08-MJL, nu a adoptat viteza la condițiile de drum pierzând controlul asupra volanului după care a părăsit partea carosabilă și s-a izbit de un copac. În urma impactului a fost grav accidentat **Marc Ovidiu** (23 ani), din Oradea, pasager în autoturism. * Este cercetat în stare de libertate **Olah Attila** (24 ani), din Chișineu Criș, fără ocupație, care a condus pe drumurile publice un autovehicul, fără a poseda permis de conducere. * **Florea Ioan Nicolae** (19 ani), din Șimand, fără ocupație, a condus pe drumurile publice un autovehicul, fără a poseda permis de conducere. * Este cercetat și **Ivanciuc Ioan** (32 ani), din Macea, fără ocupație, care a fost depistat conducând pe drumurile publice un autovehicul neînmatriculat și cu număr fals. * Cu dosar penal s-a ales și **Lucuța Mircea Daniel** (22 ani), din Arad, pentru conducere pe drumurile publice a unui autovehicul neînmatriculat și cu permis de conducere necorespunzător categoriei. * Polițiștii biroului Rutier i-au depistat conducând sub influența băuturilor alcoolice pe **Soroș Francisc** (30 ani), cu auto AR-01-FMY, **Popa Florea** (43 ani) au auto AR-05-NXX, **Ianc Ilie** (50 ani), cu auto AR-04-GFM, **Blaj Daniel** (32 ani), au auto AR-05-ABK și **Cărăbaș Ioan** (22 ani) cu auto AR-01-MMT.

ACCESORII DE CALCULATOARE OPRITE DE LA COMERCIALIZARE

O.J.P.C. (Oficiul Județean pentru Protecția Consumatorului) a finalizat o acțiune în timpul căreia a verificat dacă firmele care comercializează echipamente pentru tehnologia informației (calculatoare, monitoare, imprimante etc.) respectă prevederile legale. Controalele au vizat, în primul rând, legalitatea funcționării unităților, modul de informare a consumatorilor, conformitatea produselor cu cerințele de securitate, cu cerințele de protecție și activitatea în service în perioada de garanție.

Deficiențele constatate nu au fost puține: prețurile pentru echipamentele expuse la comercializare nu sunt afișate; informațiile destinate consumatorilor nu sunt redactate și în limba română pentru toate echipamentele oferite spre comercializare; manualele de utilizare pentru echipamente nu au instrucțiuni de utilizare, exploatare și întreținere redactate în limba română; certificatele de garanție predate consumatorilor la achiziționarea produselor nu sunt redactate și întocmite în conformitate cu prevederile legale etc.

În urma controlului, nouă firme din municipiu care pun în vânzare echipamente de informatică au fost sancționate: S.C. R.D.C. Computer S.R.L., S.C. Gama Computer S.R.L., S.C. Top G.S.M. Service S.R.L., S.C. Leximis S.R.L., S.C. A+Computer S.R.L., S.C. Total Computer S.R.L., S.C. Smart Computer S.R.L. Arad, S.C. Matrix Computer S.R.L., S.C. EPA 2U S.R.L.

„Pentru neregulile constatate, echipamente în valoare de 238 milioane de lei au fost oprite temporar de la comercializare. Au mai fost aplicate zece sancțiuni contravenționale în valoare de 13,5 milioane lei", declară **Gheorghe Iancu** - inspector șef la O.J.P.C.

NADIA BODRAN

Tribunalul Arad, cu sediul în Arad B-dul Vasile Milea nr. 2-4, organizează în data de 23 aprilie 2002, ora 10,00, licitație privind închirierea spațiului cu destinația bufet. Caietul de sarcini se poate procura de la sediul unității camera 109, et. II.

(2366085)

PLĂCINTĂ ȘI EVAZIUNEA FISCALĂ...

Administratorul **SC Comtel Impex SRL**, din Pâncota, **Plăcintă Tudor**, a „uitat" să evidențieze în contabilitate toate mărfurile comercializate, în valoare de 20 milioane lei, săvârșind astfel infracțiunea de evaziune fiscală. **Plăcintă** este cercetat în stare de libertate.

Pentru datorii la fondul de șomaj

TREI FIRME AU FOST SCOASE LA LICITAȚIE

O parte din bunurile P.V.V. Minis, SOCOM MUREȘUL și COMESO ARAD au fost scoase la licitație de către Agenția județeană pentru ocuparea forței de muncă (AJOFM) Arad.

Datoriile totale ale celor trei firme față de fondul de șomaj se ridică la suma de nouă miliarde și trei sute de milioane de lei.

În urma licitațiilor, de la firmele scoase la mezat s-au vândut active în valoare de 487 de milioane de lei.

„Până la recuperarea integrală a debitelor restante, AJOFM Arad va mai organiza licitații la P.V.V. MINIȘ, SOCOM MUREȘUL și COMESO ARAD", ne-a mai informat conducerea AJOFM Arad.

N. O.

DOTĂRI: ABS, computer de bord, airbag dublu, jante din aliaj ușor, faruri de ceață, geamuri electrice cu protecție termică (față + spate), oglinzi electrice cu sistem de dezaburire

GRATUIT

Climatronic	307 EURO
Faruri Xenon	827 EURO
Instal. spalat faruri	111 EURO
Pachet drumuri grele	157 EURO

PROCAR AUTOMOBILE
1900 Timișoara, Calea Dorobanților 54 (Calea Lugojului)
Tel.:056-207.748; Fax: 056-219.223
e-mail:skoda@procar.dnttm.ro
Arad:094/543.143, Hunedoara: 094/523.080
(2365804)

ȚIGĂRI ÎN VALOARE DE 20 DE MILIOANE DE LEI - CONFISCATE DE GFA

La sfârșitul săptămânii trecute, comisarii Gărzii Financiare, împreună cu un echipaj de jandarmi, au „descins" în piețele „Fortuna" și „Mihai Viteazul". Vizați au fost, de această dată, cei care comercializau ilegal țigări.

Captura a fost de-a dreptul impresionantă: s-au confisact țigări netimbrate în valoare de peste 20 de milioane de lei (Ronson, Monte Carlo, Davidoff). Pe lângă faptul că au rămas fără marfă, comercianții au mai trebuit să scoată din buzunare, pentru vânzarea de țigări fără marcajele corespunzătoare, sume însemnate, care s-au ridicat la aproape 100 de milioane de lei.

S. AMBRUȘ

DOI MORȚI ÎNTR-UN ACCIDENT RUTIER

O femeie și un bărbat, în vârstă de 25 respectiv 30 de ani, au fost victimele unui accident mortal, în timp ce circulau cu autoturismul pe șoseaua dintre Arad și Timișoara. Pentru că era obosit bărbatul a adormit la volan, mașina a trecut pe cealaltă bandă și s-a izbit puternic de un copac. Din cauza impactului pasagerii au fost grav răniți, iar motorul mașinii și alte piese au fost fost proiectate la peste 30 de metri distanță!

Un bărbat care a trecut pe acolo și i-a observat a anunțat imediat poliția și serviciul de ambulanță. Când au ajuns cadrele medicale la fața locului, bărbatul, cetățean israelian, pe nume Șeic Solomon Mohamad, era deja mort, iar tânăra se afla în stop cardio-respirator. Doctorii au încercat să o resusciteze, dar nu au reușit, femeia decedând.

Pentru că mașina era făcută „zob", descarcerarea a durat mai bine de o jumătate de oră.

În urma primelor cercetări făcute de către Poliție la fața locului, s-a ajuns la concluzia că mașina implicată în accident rula cu o viteză foarte mare.

NADIA BODRAN

Aseară, la Arad

SPECTACULOASĂ LANSARE A NOULUI MERCEDES E-KLASSE

Câteva sute de invitați au participat ieri seară la lansarea noului Mercedes clasa E al concernului Daimler Chrysler. În fața salonului expozițional al reprezentanței Mercedes-Benz AG în Arad, Auto Schunn, un „buchet" de patru Mercedesuri clasele M. S. C și C sport - coupe. Lipsea însă, vedeta, ultima creație a celebrului producător de mașini. După ce s-a înserat însă, momentul așteptat de invitați a avut loc. Într-un nor de fum strălucitor de lasere, în acordurile impresionante ale Carminei Burana și-au făcut apariția în scena luminată de cele patru „surori" două elegante bijuterii E-Klasee argintii. Limuzinele au fost practic asediate de curioși. Și nu doar. Una dintre limuzine era deja vândută. Directorul Auto Schunn, Elena Kovacs, ne-a delcarat că firma are deja o listă de așteptare pentru încă cinci E-Klasse. Se pare că și a doua limuzină, ce abia a fost lansată în Arad, a rupt deja inima cuiva. În cazul că tranzacția a fost încheiată ieri, cumpărătorul a beneficiat de discount-ul de 5% oferit de firmă doar pentru seara lansării. Cu siguranță E-Klasse a pus însă pe multă lume pe gânduri. Un Mercedes merită fiecare bănuț.

DORU SAVA
Foto: MARCEL CANCIU

De mâine intră în vigoare
NOILE TARIFE LA ENERGIE ELECTRICĂ

Tarifele la energia electrică pentru consumatorii casnici și cei industriali vor crește cu 14%, începînd de miercuri, se arată într-un comunicat al societății de distribuție a energiei electrice Electrica.

Astfel, populația care a optat pentru tariful social va plăti 1.319 lei pentru primii 60 de kilowați oră (kWh) consumați și 5.673 de lei /kWh pentru ceea ce depășește acest consum, față de un tarif aplicat în luna februarie de 1.157 de lei lei/kWh pentru un consum de pînă la 60 kWh și 4.977 lei/kWh pentru ceea ce a depășit pragul de consum menționat.

Pentru cei care au ales tariful opțional de tip monom fără abonament, prețul unui kWh va fi de 2.798 de lei, față de 2.454 de lei, în prezent.

Prețul unui kWh în cadrul tarifului de tip monom cu abonament va fi de 2.075 de lei, față de 1.820 de lei în cursul lunii martie. Valoarea abonamentului zilnic va fi de 1.028 lei, față de 902 lei, pînă în prezent.

Pentru tariful opțional de tip monom diferențiat, noul preț este de 2.522 lei/kWh pentru energia consumată în orele de zi și 1.637 lei/kWh în orele de noapte. Valoarea abonamentului zilnic este aceeași, de 1.028 lei. Prețurile la tariful diferențiat pe trei zone orare sunt de 4.150 lei/kWh în orele de vîrf, 2,075 lei/kWh în orele normale și 1.637 lei/kWh în orele cu consum scăzut.

Ultima majorare a tarifelor la electricitate a avut loc la 1 martie, în medie cu 3,6%.

LA TÂRGUL „PROTECT 2002" - UNIVERSITATEA „V. GOLDIȘ" VA AVEA AMENAJAT UN STAND PROPRIU

În perioada 10-12 aprilie 2002, Universitatea de Vest „Vasile Goldiș" din Arad și Camera de Comerț și Industrie a județului Arad vor deschide Târgul „PROTECT 2002" dedicat serviciilor pentru protecția mediului.

La târgul organizat la Sala Polivalentă, Universitatea de Vest „Vasile Goldiș", ca parte coorganizatoare a proiectului, va avea un stand propriu în care se va prezenta oferta Centrului Universitar de Consultanță - C. U. C. A., privind întocmirea studiilor de impact de mediu, bilanțuri de mediu. Standul propriu al universității va etala apariițiile editoriale ale editurii „Vasile Goldiș University Press", lucrări din domeniul ecologiei și al managementului ecologic.

SERVICII PENTRU SITUAȚII DE URGENȚĂ

Deputații au stabilit, luni, înființarea serviciilor publice comunitare pentru situații de urgență în subordinea consiliilor județene, comunale, orășenești, municipale, prin preluarea și reorganizarea inspectoratelor județene de protecție civilă și a brigăzilor de pompieri, adoptînd pe articole o ordonanță în acest sens.

Potrivit articolelor adoptate, va fi reorganizat Comandamentul Protecției Civile și Inspectoratul general al Corpului Pompierilor Militari din cadrul Ministerului de Interne ca Inspectorat General pentru situații de Urgență în subordinea Ministerului Administrației Publice.

Personalul actual încadrat în unitățile de pompieri și de protecție civilă se transferă sau detașează în structurile serviciilor comunitare. Militarii în termen din aceste unități își vor continua executarea serviciului militar în structurile serviciilor publice comunitare, iar înlocuirea lor se va face eșalonat cu personal civil.

MARȚI, 9 APRILIE 2002

TVR 1
7,00 Jurnalul de dimineață
7,30 Strict necesar
8,15 Pasiuni - s. rel.
8,55 Debut 50 Plus - rel.
9,55 O vedetă populară - rel.
11,00 TVR Timișoara
13,00 Ora G - rel.
14,00 Jurnalul de prânz
14,30 Puncte cardinale
15,00 Față în față - rel.
16,00 Kronika
17,00 Feminin
17,45 Pasiuni - s.
18,30 Corect
18,35 Careul de aur
19,15 Avanpremieră. Știri. Sport
19,25 Istoria fotbalului
20,00 Jurnal. Meteo. Sport
20,45 Curat Caragiale! Parol!
20,50 Concurs la Dixie Bar - comedie, muzicală, SUA, 1979
22,35 Amprente
22,45 Fronta
23,50 Jurnalul de noapte
0,00 Lumea dansului
1,00 Feminin - rel.
1,45 Jurnal. Meteo. Sport - rel.
2,40 Puncte cardinale - rel.
3,10 Istorie polemică - rel.

TVR 2
7,00 În mijlocul furtunii - rel.
7,50 Diminețile unui bărbat cuminte
8,50 Fete vesele - s.
9,15 Desene animate - rel.
10,05 Gata cu fumurile!
10,15 Tată, am încurcat-o! - s.
10,40 Lumea lui Chit-Chit - rel.
11,25 Televiziunea, dragos-tea mea! - rel.
12,25 D'ale lu' Mitică - rel.
13,25 Știri
13,30 Afaceri la cheie - rel.
14,00 Desene animate
15,15 Toți, împreună
16,00 Tribuna partidelor parlamentare
16,30 Ferma - rel.
17,30 E dreptul tău!
17,55 Știri
18,00 Știri regionale
18,30 Dilemele culturii
19,25 Manualele alternative
19,40 Banatica
20,00 Ventura, zis și Lino (I)
20,45 Aleea cu ghimpi - rel.
21,05 Zona crepusculară - s.
21,30 Telejurnal
22,00 Cucerirea Angliei - istoric, România/Elveția 1981 (II)
23,15 Pe urmele lui Puccini
23,45 Ventura, zis și Lino (I) - rel.

PRO TV
7,00 Teo - rel.
8,00 Știrile ProTv - Ziarul dimineții tale
9,00 Tânăr și neliniștit - rel.
10,00 Promotor - rel.
10,45 Bucătăria lui Radu - rel.
11,30 Familiy Bundy - rel.
12,00 Sub semnul întrebării - rel.
14,00 Magazin Liga Campionilor - rel.
15,00 Urmărire generală - rel.
16,00 Tânăr și neliniștit - s.
17,00 Știrile Pro Tv
17,35 Vremea
17,40 Europa pur și simplu delicioasă
17,45 Teo
19,00 Știrile Pro TV
19,45 Alte 48 de ore - comedie/acțiune, SUA, 1990
21,30 UEFA Champions League - repriza I - live
22,30 Știrile Protv
22,45 UEFA Champions League - repriza II
23,40 .Ro
23,45 Gândește liber
0,45 Rezumat UEFA

TV ACASĂ
7,45 la-mă acasă - rel.
8,15 Povești adevărate - rel.
9,00 Maria Belen - rel.
* Căsuța poveștilor
10,15 Vei fi a mea, Paloma! - s. rel.
11,15 De 3x femeie - rel.
12,15 Dragoste și putere - s. rel.
12,45 Salome - s. rel.
13,40 Micuțele doamne - s.
15,00 Dreptul la viață - s.
15,50 Căsuța poveștilor
16,00 Fiorella - s.
17,30 Taina din adâncuri - s.
18,30 Maria Belen - s.
19,30 Povești adevărate
20,00 Vei fi a mea, Paloma! - s.
21,00 De 3 x femeie
22,00 Salome - s.
22,55 Dragoste și putere - s.
23,25 Povești adevărate - rel.
0,00 Fiorella - s. rel.
1,30 Sânge din sângele meu - s.
2,05 De 3 x femeie - rel.
3,00 la-mă acasă - rel.

HBO
8,00 Primul film al lui Doug - animație, SUA, 1999
9,20 Irezistibilă - comedie romantică, SUA, 1999
10,55 Cinema, cinema, cinema
11,25 Grădina secretă - dramă, SUA, 1993
13,05 Capcană pentru hoț - suspans, SUA, 1999
15,00 Pe viață - comedie, SUA, 1999
16,50 Culoarul morții - dramă, SUA, 1999
20,00 Dick Tracy - acțiune, SUA, 1990
22,00 Sub pământ s.r.l. - s.
23,00 Vise și dorințe - dramă, SUA, 2000
0,55 Ferocitate - suspans, SUA, 1999

PRIMA TV
7,00 Luna sălbatică - s.rel.
8,00 Zid
12,55 Clip Art
13,00 Să fii sănătos! - rel.
14,00 Eddie McDowd - s.
14,30 Tradițiile românilor - rel.
15,00 www.primatv
15,30 Viper - s.
16,30 Luna sălbatică - s.
17,30 M.A.S.H. - s.
18,00 Focus
19,00 Camera de râs
19,30 Real TV
20,00 Artista, dolarii și ardelenii - western, România, 1979
22,00 Providence - s.
23,00 Focus Plus
23,30 M.A.S.H. - s. rel.
0,00 Viper - s. rel.
0,55 Clip Art - rel.
1,00 Camera de râs - rel.
1,30 Focus Plus - rel.

TELE 7 ABC
7,35 Știri
7,50 Videoclipuri
10,00 Tentații - rel.
11,00 Apel: Crima - rel.
12,00 Documentar
13,00 Videoclipuri
14,00 Bădăranii - comedie, România, 1960
15,45 Videoclipuri
16,00 As Show
17,00 Germania astăzi - doc.
17,30 Apel: Crima - s.
18,30 Telejurnal
19,00 Marca germană - doc.
19,30 Concert
20,30 Liliacul înflorește a doua oară - dramă, România, 1988
22,10 Concert
23,00 Documentar
23,30 Știri. Sinteza zilei
23,45 Videoclipuri

ANTENA 1 – TV ARAD
6,00 Ispita - s.
7,00 Observator
8,00 Cafeaua cu sare
9,00 Știri TVA - rel.
9,30 Magazin sportiv
10,00 Soledad - s. rel.
11,00 Te voi iubi mereu - s.
13,00 Știrile amiezii
13,15 MacGyver - s.
14,00 În numele onoarei - f. rel.
16,00 Muzică populară
16,30 Publicitate, Promo
16,45 Știri TV Arad
17,15 Soledad -s.
19,00 Observator
19,50 Sport
19,58 Meteo
20,00 Din dragoste
22,00 Observator
* Sport
* Meteo
22,30 Marius Tucă Show
23,30 În numele muzicii - comedie romantică, SUA, 1992
1,30 Observator
2,30 Zile din viața noastră - s. rel.
4,00 Cafeaua cu sare - rel.
5,00 Marius Tucă Show - rel.

TV RCS
8,30 Cafeaua de dimineață
9,30 Desene animate
10,00 Videoclipuri
10,15 Trei destine - s.
11,00 Știrile RCS - rel.
11,45 Em. Microb - rel.
13,45 Videoclipuri
14,00 Știrile RCS - rel.
14,35 Hit Squad - doc.
15,00 Derby - film
16,30 Vânătorul american - doc.
17,00 Trei destine - s.
17,45 Conviețuri
18,15 Știri RCS
19,00 Fără scăpare - film
20,30 Atitudini - informativ
22,00 Știrile RCS
22,35 Cupidon - film
24,00 Erotica

RADIO EUROPA FM (89,3 MHz)
6,00-10,00 Deșteptarea - cu Gabi Dobroiu (7,00 Jurnalul de dimineață); 10,00 Europa Express cu George Zafiu; 13,00 Jurnalul de prânz; 13,30 România în direct cu R. Turcescu; 14,00 Drum cu prioritate cu Radu Constantinescu; 18,00 Jurnalul de seară; 18,30 Interviurile Europa FM; 19,00 Clubul de seară cu Denis Ciulimaru; 22,00 Jurnalul de noapte; 22,30 Infomania cu Dan Goanță; 23,00 Europa lângă tine.

RADIO PRO FM (92,1 MHz)
5,00 - 5,30 BULETIN DE ȘTIRI la fiecare sfert de oră; **5,30 - 7,00 PRO FM PÂNĂ LA UNU** - cu Ramon Cotizo; **7,00 - 10,00 PRO FM PÂNĂ LA UNU** - cu Flavius Esnican; **10,00 - 13,00 PRO FM PÂNĂ LA UNU; 13,00 - 14,00 13-14 CU ANDREI; 14,00 - 17,00 POFTIM PRO FM** - cu Cătălin Lăpușcă; **17,00 - 19,00 PRO FM E AICI** - cu Cristi Schnebli; **19,00 - 22,00 ASCULTĂ-ȚI MUZICA!; 22,00 - 23,00 MUZICA GREA 23,00 - 2,00 PRO FM BY NIGHT** - cu Vlad Craioveanu.

RADIO ARAD & RADIO CONTACT (99,1 MHZ)
6,00 Lupta cu somnul; 8,00 Matinal café; 10,00 Tovarășii mei; 12,00 Pulsul zilei; 14,00 Radio Deutsche Welle; 15,00 Muzica așa cum vrei; 17,00 Radio Vocea Speranței; 18,00 Radio France International; 19,00 Bujor Buda și invitații săi; 20,00 Bună seara, Arad!; 21,00 Seară de seară; 23,00 Teoria iubirii - DJ Armand; 24,00 Contact FM.

RADIO TIMIȘOARA
6,00 Ceasurile dimineții; 8,00 Muzică populară cu dedicații; 9,00 Cânt din suflet; 10,00 De zece ori România; 11,00 Pop matineu; 12,00 Miez de zi la polul vest; 13,00 Emisiune în limba germană; 14,00 Emisiune în limba maghiară; 15,00 Emisiune în limba sârbă; 16,00 Actualitatea în 60 de minute; 17,00 Carusel cultural; 18,00 Actualitatea radio; 18,05 Un răspuns pentru fiecare; 19,00 Radiojurnal; 19,15 Vârsta a treia; 20,05 Contemplații simfonice; 20,50 Călătorie în lumea poveștilor; 21,00 Curierul de seară.

RADIO SEBIȘ
6,00-9,00 Cronica cârcotașilor - (p)
9,00-10,00 Precinie, precinie - muzică populară
10,100-12,00 Cafeaua de zece
12,00-15,00 „21" Expres
15,00-16,00 Bună ziua oameni buni
16,00-19,00 Meridian „21"
17,00-18,00 Terra 2000
19,00-20,00 Sus paharul, fiecare!
20,00-22,00 E seara ta!
22,00-23,00 Lecții particulare - (p)
23,00-06,00 „21" Night Hits

Redacția Adevărul nu își asumă răspunderea pentru modificările ulterioare intervenite în programele Radio - TV

ORGOLII

Primarul Dorel Popa a mai câștigat o bătălie cu Ovidiu Marian. Prima victorie a fost înregistrată în campania electorală. Disputa dintre cei doi s-a perpetuat de atunci și până joi când, în bătălii mai mici din cadrul CLM, Ovidiu Marian și Dorel Popa și-au împărțit victoriile.

Ce-i mâna pe ei în luptă? Dincolo de anumite interese personale, unele firești, orgoliile au fost cauza tuturor învrăjbirilor dintre cei doi căuzași. Se pare că nici unul nu a uitat schimburile dure din timpul campaniei electorale și, exersându-și memoria, le-a actualizat de câte ori a avut prilejul. Iar prilejuri au fost cel puțin cu ocazia ședințelor CLM. Ovidiu Marian, avea, n-avea treabă, și-a făcut un obicei din a-l contrazice pe primar. Acesta, în loc să-l ignore, l-a luat în serios, deși unele demersuri ale lui Ovidiu Marian erau în afara obiectului muncii. Acesta din urmă a grupat o așa-zisă opoziție de partea sa și, dacă aveai chef de divertisment, te duceai să urmărești ședințele C.L.M. Arad.

N-aș vrea să spun că toate disputele se aflau în afara problemelor cu care se confruntă arădenii, așadar, inclusiv CLM. Numai că aceste probleme, reale și serioase, derapau în derizoriu pe fondul disputei dintre primar și grupul lui Ovidiu Marian. Și atunci, chiar dacă Ovidiu Marian avea dreptate într-o anume problemă, dreptatea era taxată drept atac la adresa primarului. Și, la

Tableta zilei

urma urmei, nu se mai putea discerne între adevăr și minciună. Indiscutabil, o dispută păguboasă, care a pus în mișcare multe energii, risipite pentru alimentarea orgoliilor personale.

Nimeni și nimic nu i-a putut opri pe cei doi din această dispută care, în alți termeni, ar fi putut constitui o luptă serioasă pentru binele arădenilor.

Armaghedonul s-a finalizat joi în ședința CLM. Prevalându-se de H.G. 87/2001, CLM îl elimină „elegant" pe O. Marian de la conducerea Gospodăririi Comunale. Pentru a se întruni voturile necesare s-a dus o luptă de culise formidabilă: promisiuni, șantaje, intervenții, trafic de influență, tot ansamblul specific acestor jocuri oculte. Liberalii - care, cică, sunt în opoziție - pactizează cu primarul pentru a pune mâna pe conducerea Strandului, unde, de altfel, este bătaia peștelui. Pediștii hotărăsc în ședința Biroului Permanent că trebuie făcută o analiză economică a propunerii CLM referitoare la trecerea Gospodăririi Comunale sub direcția Salubrității și abia apoi să se ia o decizie. De la locul ședinței și până la biroul propriu, pedistul C. Matica este prins pe drum și „lămurit" să voteze împotriva lui Ovidiu Marian. Nu discutăm acum și aici „argumentele" cu care C. Matica a fost lămurit să nu respecte hotărârile propriului partid. Primarul Dorel Popa a cerut și ajutorul prefectului pentru a aduna voturile necesare.

Dacă această dispută s-ar putea defini drept o luptă politică și ar intra în sfera normală a disputelor politice, n-ar fi prea multe de comentat. Grav este însă că vrajba nu se va încheia cu eliminarea lui O. Marian de la conducerea Gospodăririi Comunale. Disputa din campania electorală s-a transformat într-o luptă de uzură fără nici un beneficiu pentru locuitorii Aradului, a continuat timp de doi ani și nu face cinste nici uneia dintre părți. Și cred că n-aș spune nimic nou dacă aș afirma că în această dispută cele două tabere prea puțin s-au gândit la arădeni.

I. IERCAN

„CLEVETITORI PE LA COLȚURI PUN DE UN COMPLOT"

Interviu cu VALERIU STOICA, președintele PNL

(Urmare din pagina 1)

– Apropo de colțuri, spuneați că în PNL mai există colțuri care trebuie rotunjite. Care este măsura practică pentru rotunjirea lor? Adică, dacă după analiză veți constata că unii nu au făcut nimic sau nu au făcut nimic bun, ce veți face?

– Sunt mai multe posibilități. Mai întâi, trebuie să inventariem proiectele și programele de care răspunde fiecare membru al Biroului Permanent Central, să dăm un termen și la expirarea acestui termen să vedem care este contribuția fiecărui membru al Biroului Permanent Central la realizarea proiectelor și programelor asumate. În măsura în care vom constata că în cotinuare există inactivitate, pasivitate, fără îndoială că Statutul partidului prevede instrumentele necesare pentru a rezolva această chestiune.

– Nu vă temeți că dacă veți lua măsuri drastice vă periclitați funcția?

– După cum am afirmat, nu mi-e teamă pentru „scaunul" meu, pentru poziția pe care o am în partid. Mi se pare că nu pozițiile personale sunt importante, importante sunt echipa și ideea de performanță. Oricând sunt gata să accept o analiză pe care Biroul Permanent Central, Delegația Permanentă, o pot face în legătură cu activitatea mea. Nu sunt eternizat pe scaunul de președinte al partidului, însă sunt un om responsabil, nu abandonez o corabie numai pentru că anumiți clevetitori pe la colțuri pun de un complot care nu este deloc în stil liberal.

– Totuși, câteva nume de clevetitori nu puteți să ne spuneți?

– Nu dau nume, pentru că este sub demnitatea mea să o fac. Dacă e nevoie de o discuție deschisă și sinceră, să o facem, repet, în interiorul partidului; în structurile de conducere ale partidului.

– Faptul că renunțați la a candida la Președinția României nu poate fi considerat un pas înapoi în fața lui Dinu Patriciu?

– Este o viziune greșită. În primul rând, nu am renunțat să candidez la Președinția României, pentru că nu am avut niciodată ideea să candidez. Este motivul pentru care l-am sprijinit pe dl. Stolojan să candideze. Din păcate, domnia-sa ne-a spus foarte clar că nu dorește să mai candideze. Din acest motiv, acum deschidem competiția internă pentru identificarea candidatului ideal.

– Știm criteriile pe care, în opinia dumneavoastră, trebuie să le îndeplinească un candidat ideal. Dacă acesta există, dar nu este în interiorul PNL, îl veți accepta?

– Sunt convins că în România există mai mulți asemenea candidați. Trebuie doar să-i identificăm și, indiferent că sunt în interiorul sau înafara PNL, să optăm pentru un asemenea candidat. Competiția este deschisă, în opinia mea, nu numai pentru cei care sunt în interiorul PNL, ci și pentru cei care sunt înafara lui. Evident, acel candidat va trebui să se înscrie în PNL în momentul în care va voi să candideze.

– Spuneți că PNL vrea să câștige puterea. Chiar credeți că puteți câștiga alegerile din 2004?

– Un partid care nu-și propune să câștige alegerile nu are rațiuni de a exista pe scena politică. Scopul nostru firesc este câștigarea alegerilor. Cum facem acest lucru? Trebuie să identificăm modalitățile prin care acest deziderat să poată deveni realitate în 2004 sau în 2008. Vocația noastră este să guvernăm România. Liberalii au făcut aceasta, vreme îndelungată, în istoria lor și am convingerea că pentru România singura șansă este o guvernare liberală.

– Dl. Cataramă și nu numai, spune că PNL trebuie să adopte un mesaj strict capitalist, debarasat de accentele sociale. Ce părere aveți?

– Din acest punct de vedere, într-adevăr există o dezbatere în interiorul PNL. Mărturisesc că eu am o abordare foarte clară, consecventă și tranșantă. Avem nevoie de măsuri liberale în economie, în construcția instituțională. Rostul acestor măsuri liberale este să creăm bogăție, prosperitate, să creăm un spațiu de libertate politică și economică,

dar nu putem ignora problemele pe care le are România. Nu putem câștiga alegerile dacă ținta noastră se reduce la electoratul pur liberal, pentru că toate sondajele, toate analizele sociologice arată că acesta este la 10%, adică exact cota pe care o avem acum. Dacă vrem să câștigăm

alegerile, trebuie să lărgim aria noastră electorală.

Cum o putem face? Demonstrând românilor că suntem un partid responsabil, care guvernează pentru a rezolva problemele României în ansamblu. Un partid, când vine la guvernare, nu rezolvă doar problemele pe care le are un segment de 15%, trebuie să facă dovada că este capabil să rezolve problemele României. Așadar, noi credem că acest nucleu dur liberal, de 15%, este doar locomotiva care trebuie să miște România în spațiul libertății economice și politice, dar această locomotivă are nevoie și de vagoane. Se face o confuzie: noi vrem să rezolvăm problemele României, dar nu din perspectiva social-liberală. Se spune că nu este o diferență specifică între noi și social-democrați. Este fals. Diferența specifică nu vine din ignorarea unor probleme. Este o obtuzitate să credem că ești liberal dacă vezi numai o jumătate din România. Eu cred cu tărie că un liberal trebuie să vadă întreaga Românie, cu toate problemele ei. Diferența între noi și social-democrație este că noi avem altfel de soluții pentru problemele României. Diferența este în modul în care gândim și aplicăm aceste soluții. Noi am adoptat un document foarte clar, care se cheamă **„Valorile liberale și dezvoltarea economică"**. Acest document conține ceea ce este esențial pentru activitatea noastră politică viitoare.

LA PSM NU SE MAI ACCEPTĂ „PERNĂ DE... PUF"

Mihai Lelik președintele PSM Arad, avându-i alături pe Teodor Gabor prim-vicepreședinte și Mircea Lucaci vicepreședinte a participat duminică la ședințele de dare de seamă și alegeri din filialele Pâncota și Beliu. La Pâncota președinte a fost ales Iosif Iuhasz, vicepreședinte Adrian Iercoșan, iar Ștefan Novak membru în birou. Președinte al filialei Beliu a fost ales Flore Bolog. De asemenea, a fost controlată activitatea organizației PSM Ineu, unde președintele Simion Puf a primit sarcina de a revitaliza activitatea filialei. În caz contrar acesta va fi pus în discuție în Biroul Județean PSM Arad.

D. ALBU

Din cauza desființării Gospodăririi Comunale

OVIDIU MARIAN „LOVEȘTE" ÎN PRIMARUL ȘI PREFECTUL ARADULUI

În cadrul conferinței de presă săptămânale a PNȚCD Arad desfășurată ieri, consilierul Ovidiu Marian i-a atacat pe primarul Dorel Popa și prefectul Dan Ungureanu cât și pe unii consilierii locali aflați în opoziție care au votat desființarea Gospodăririi Comunale.

Ovidiu Marian consideră că desființarea S.C. Gospodărirea Comunală SA s-a realizat **„prin șantaj și diversiuni politice fără precedent de către administrația Doru Popa - PSD care a înregistrat prin acest lucru primul mare succes"**. De asemenea, țărăniștii arădeni consideră că se urmărește eliminarea lui Ovidiu Marian, controlul absolut asupra ștrandului pentru concesionarea de către persoane juridice private și concesionarea cimitirelor de către privați care, în opinia țărăniștilor, va duce la o creștere de tarife.

„Convinși de prefect"

Privitor la votul consilierilor municipali privind comasarea Gospodăririi Comunale cu Salubritatea, Ovidiu Marian i-a nominalizat pe Adrian Mureșan (PRM), Corneliu Matica (PD) și Valentin Paul Neamț (PNL) precum că au fost „convinși" de prefectul Dan Ungureanu cum să voteze. Astfel, Ovidiu Marian a precizat că nu a participat, dar a auzit că PSD a promis liberalilor un post de director la Salubritate, un loc în Consiliul de Administrație la CET și un spațiu de revoluționar deputatului Titus Gheorghiof. Consilierilor UDMR, conform celor declarate de Ovidiu Marian, li s-a promis semnarea protocolului PSD-UDMR.

DANIEL ALBU

CONTROL LA ... FOȘTII DEPUTAȚI

Deputatul PSD Eugen Nicolicea a solicitat, luni, ministrului Justiției, Rodica Stănoiu, și procurorului general, Tănase Joița, să întreprindă demersurile legale privind procedura de control în cazul deputaților care nu și-au depus declarațiile de avere la încetarea mandatului.

Eugen Nicolicea a prezentat o listă cu numele a șapte deputați din legislatura 1996-2000, care nu și-au depus declarațiile de avere la încetarea mandatului și anume: Ioan Avram Mureșan și Iftene Pop (PNȚCD), Gabriel Bivolaru (PDSR), Traian Băsescu și Teodor Gavrilaș (PD), Dumitru Rotaru de la minoritățile naționale și Mugurel Dumitru Vintilă - independent.

Acești deputați și-au încheiat mandatul la 11 decembrie 2000, la încheierea legislaturii trecute, cu excepția lui Traian Băsescu, al cărui mandat a încetat la 26 iunie 2000, prin demisie.

UN ANGAJAMENT REALIZABIL

(Urmare din pagina 1)

Acestor analiști de ocazie le-aș răspunde că, tocmai de dragul interesului național, România nu poate și nu trebuie să rămână în afara zonelor de securitate. Cultura, civilizația și latinitatea noastră ne îndreptățesc pe deplin să aderăm înspre zona de securitate la care a aderat toată Europa. Mai mult, sub această protecție, investițiile care se vor face în România vor fi cu mult mai numeroase și mai consistente. În acest sens, orice guvernare responsabilă trebuie să vizeze satisfacerea intereselor naționale pe termen mediu și lung, obiectiv pe care PSD îl urmărește cu prisosință. Reforma militară și racordarea Armatei la standardele NATO nu înseamnă nicidecum diluarea capacității de apărare a țării, ci tocmai dezvoltarea acesteia. Reforma economică, eliminarea pierderilor sau securitatea informațiilor nu trebuie să fie privite ca obiective impuse, ci ca necesități obiective. Chiar și fără cerințele venite din partea NATO, CE sau FMI, România tot trebuia să se alinieze la aceste standarde democratice...

Privind astfel lucrurile, integrarea țării noastre în NATO este un obiectiv esențial, care trebuie urmărit cu maximă consecvență. Este o șansă unică, o șansă care presupune un efort colectiv. Însă, dacă acest obiectiv va fi realizat, atunci România va deveni cu siguranță o parte a Europei, o parte a lumii civilizate, o parte a celei mai puternice Alianțe din lume...

Buteni

TRACTOARE DE BRAZDĂ, CU REGIM DE... TIR-URI

Dovada faptului că adevăraților cunoscători ai problemelor de la țară sunt chiar țăranii, cei care zilnic se lovesc de ele, a făcut-o **Gheorghe Maxinan,** din Buteni, în timpul întâlnirii de sâmbătă, dintre delegația Prefecturii, pe de o parte și butinceni, pe de altă parte. **„Am fost meseriaș, dar m-am întors la pământ, la agricultură** - a spus **Gheorghe Maxinan. Și mă confrunt cu două probleme. Prima, că am un tractor vechi de 30 de ani, cu care îmi lucrez pământul. L-am luat la un preț mai bun, că bani de unul nou nu aș fi avut. Și mi se cere să-l înmatriculez, măcar că nu pot merge cu el decât de acasă până-n țarină, să plătesc asigurare pentru el, de parcă ar fi un TIR cu care circul săptămânal prin Europa... nu pot să fiu de acord cu așa ceva, că și așa ni se dă în cap, nouă, agricultorilor, cu prețurile care sunt... A doua problemă este legată de creșterea porcilor. Nu avem posibilitatea să ne informăm științific cu privire la furajele potrivite pentru animale, nu știm de unde s-ar procura ele... "**

Relu Dinga, primarul Buteniului, a explicat: **„Când am preluat Primăria, anul trecut, am cerut să se facă un recensământ al utilajelor agricole. Din totalul de 164 de tractoare câte există în localitate, numai pentru patru se plătesc impozite la Primărie. Am luat atunci hotărârea ca acestea să se înmatriculeze, fiindcă numai în acest fel se pot percepe impozite pentru ele și... de aici toată tărășenia."**

Dumitru Nica, consilierul prefectului, a intervenit: **„Din câte știu, trebuie să se facă distincție între tractoarele rutiere și cele de brazdă. Ultimele am impresia că nu trebuie înmatriculate. Oricum, vom analiza situația, pentru că de bună seamă mai sunt și alții în aceeași postură și vom vedea... "**

Prefectul județului, **Dan Ungureanu,** a completat: **„Lucrurile nu vor rămâne așa. Situația va fi lămurită în cel mai scurt timp. Iar despre activitatea Oficiului Județean de Consultanță Agricolă, că despre aceasta este vorba când vă plângeți că nu sunteți la curent cu ultimele date legate de creșterea animalelor, vă asigur că voi supune problema atenției cu proxima ocazie. Ați adus în discuție două subiecte foarte delicate și vă felicit că ați ridicat aceste semne de întrebare..."**

EUGENIA BĂRDAȘ

La Ghioroc

O SINGURĂ FAMILIE DE ȚIGANI A AVUT PRETENȚIA LA VENITUL MINIM GARANTAT

. În comuna Ghioroc, 28 de localnici beneficiază de venitul minim garantat. Primarul Ghiorocului - **Mircea Luca** - spune că la începutul anului s-au depus 40 de dosare, dar numai 31 de familii au îndeplinit condițiile pentru a primi acest ajutor. Dintre acestea trei nu s-a prezentat la efectuarea muncii comunitare.

Pentru a beneficia de drepturile bănești, cele 28 de familii trebuie să lucreze în folosul comunității, câte 72 de ore pe săptămână de persoană.. Deocamdată aceștia muncesc la curățenia de primăvară. **„Când vor termina aici îi duce la lucru la Scola Generală din Comuna la care se vor efectua câteva reparații. În acest fel depun și ei muncă pentru acești bani și primăria nu mai trebuie să plătească alți lucrători"**, explică primarul.

spune Mircea Luca.

Pentru că localitatea Ghioroc este aproape lipsită de țigani, ei nu figurează printre cei care primesc acest ajutor. **„O singură familie de rromi și-a depus dosarul, dar am aflat că un membru din această familie este plecat la lucru în străinătate și atunci le-am retras dosarul"**, explică primarul.

N. BODRAN

ALERGÂND ÎN URMA CĂRUȚEI

Politicienii noștri sunt fericiți și, în același timp, mândri de faptul că au redescoperit roata. Primul care a ieșit în piață (că „forum" parcă e prea mult spus pentru nivelul politicii românești), a fost pedistul Gheorghe Falcă. Sigur, avem ca referință realitatea arădeană. Acum, vine și Gheorghe Feieș, de la PRM, să strige „Evrika!" În ce constă (re)descoperirea roții? Succint spus, în faptul că PD și, mai nou, PRM își propun să promoveze oamenii în partid pe bază de criterii, cu referire la performanță, imagine, zel în munca de partid, moralitate și câte și mai câte. Altfel spus, fiecare aspirant la funcții importante în partidul respectiv va fi urmărit și punctat în fișe. Cel puțin așa am înțeles.

Accente

În sine, aplicațiile practice ale noii „descoperiri" sunt de aplaudat. Tenta de ironie ce face trimitere la o descoperire care fusese descoperită de alții, cu mult înainte, nu este atât o zeflemea pe care ne-o permitem, cât o constatare tristă, care ne privește pe toți, indiferent de domeniul în care suntem angrenați - mereu alergăm în urma căruței patrimoniului cunoașterii, și mereu suntem puși să descoperim ceea ce a căzut din „căruța" altora și a rămas la margine de drum. În cazul de față, am „descoperit" că ar fi bine să fie urmăriți aspiranții în plan politic, să le fie contabilizată activitatea, să fie incluse în căsuțe de contabilitate plusurile și minusurile fiecăruia, activul și pasivul, că tot ne-am referit la contabilitate.

Aplaudând această tentativă de abordare, dacă nu științifică, măcar mai riguroasă, a politicii de cadre, nu putem să uităm că suntem, totuși, români și că aici unde suntem, la porțile Orientului, totul este luat în derizoriu. O asemenea muncă de urmărire și contabilizare cere seriozitate și obiectivitate. Plus consecvență. Cine va face munca asta? Cât de serios, cât de pregătit este acel cineva? În ce măsură se va putea rupe el de simpatia ori antipatia născute din relațiile cu cei urmăriți? Cine sunt deci cei din PD, dar mai ales din PRM, care vor introduce datele în computer și le vor utiliza în competiția promovărilor? Nu de alta, dar ne-am mai înflăcărat noi și în fața altor idei mari, a altor (re)descoperiri, ca apoi, după cele trei zile proverbiale minunea să cadă în banalitatea uitării.

Altfel, necesitatea unei selecții atente, riguroase a liderilor politici este mai mult decât imperativă. Tocmai pentru că în politică intră prea lesne și prea mulți oameni fie nepregătiți, inculți, agramați, fie imorali, șmecheri, flămânzi de a se căpătui prin orice mijloc. Calitatea clasei politice de astăzi este o dovadă a ușurinței cu care este promovată neseriozitatea, în toată amploarea sa. Prin urmare, bine ar fi ca de mâine să fie altfel, numai că asta presupune ca noi înșine, în parte și laolaltă, să fim alții. Ceea ce e greu, foarte greu, aproape imposibil. Dar să nu fim fataliști și să le dăm celor doi Gheorghe, Falcă și Feieș, dreptul cuvenit la speranță.

TRISTAN MIHUȚA

În casă nouă!

Centrul județean de consultanță agricolă (CJCA) Arad are un nou sediu. De pe strada Clocșa, CJCA Arad s-a mutat pe Bd. Revoluției nr. 81, în fostul sediu al ziarului „Jelen".

„Telefoanele la care CJCA Arad poate fi contactat sunt aceleași, adică 254338 și 270244", ne-a mai informat dl. **ing. Alda Adam**, directorul CJCA Arad.

Vineri - Bursa Generală a Locurilor de Muncă

Vineri, 12 aprilie a. c., cu începere de la orele 9,30, la nivel național se organizează Bursa Generală a Locurilor de Muncă.

În județul Arad, de bunul mers al manifestării se ocupă Agenția Județeană pentru Ocuparea Forței de Muncă (AJOFM) Arad.

Locurile de desfășurare a Bursei Generale a Locurilor de Muncă din județul nostru sunt următoarele: Arad-Piața Gării (Bingo Gool), Lipova, Chișineu-Criș și Sebiș.

AJOFM Arad a trimis 374 de invitații agenților economici din județul nostru. Până la această dată, 43 și-au confirmat participarea, oferind peste 500 de locuri de muncă. Înscrierile continuă.

Să mai menționăm că intrarea la Bursa Generală a Locurilor de Muncă este gratuită.

N. O.

O scrisoare pe săptămână

VACANȚĂ LA PARIS

„În urmă cu puțin timp, **Agenția de turism „HELEN" din Arad** a organizat o excursie la Paris la care au participat elevi (unii însoțiți de părinți) precum și câteva cadre didactice. Transportul a fost efectuat de firma **„Armin Mayer Reisen"** cu un autocar de 3 stele și 2 șoferi foarte amabili și buni profesioniști.

Excursia - **ne scrie un grup de elevi și de cadre didactice** - a început prin vizitarea orașului lui Mozart - Salzburg într-o zi superbă de primăvară. Apoi a urmat Strasbourg unde ne-a impresionat cel mai mult clădirea Consiliului Europei. Ajunși la Paris am putut vedea un oraș cu o populație de peste 6 milioane de locuitori de diverse naționalități. Am vizitat Arcul de Triumf, Domul invalizilor, Catedrala Notre Dame, Bazilica Sacre Coeur, ne-am plimbat pe Champs Elysées, am vizitat muzeul Louvre, Versailles-ul, dar imaginea cea mai frumoasă ne-a oferit-o turnul Eiffel iluminat. Stăteam la piciorul turnului și nu ne venea a crede că este adevărat, că poate fi atât de feeric! Am urcat cu liftul unii până la etajul I, alții până la al doilea iar cei mai curajoși, până în vârf. De acolo am urmărit Parisul în toată splendoarea lui și ne-am convins că pe bună dreptate Parisul este supranumit orașul luminii.

Am părăsit Parisul cu un mare regret, unii cu speranța că vor mai reveni și ne-am îndreptat către Viena. Aici am vizitat Domul lui Ștefan, Praterul, castelul Schönbrunn, apartamentele imperiale și tezaurul din Hofburg. Mulți dintre participanți am spus aceasta a fost cea mai frumoasă vacanță a noastră și aceasta datorită Agenției de turism „Helen" căreia îi mulțumim și pe această cale pentru minunatele zile oferite."

Ziarul nostru a scris până astăzi despre tot felul de mari firme de turism arădene, mai puțin despre această Agenție **„Helen" care, după câte se pare, începe să se impună tot mai serios pe piața turistică arădeană.**

Din câte am aflat, Agenția, situată pe strada Clocșa, nu este una de proporții, renumele ei fiind dat de cu totul altceva, respectiv, de seriozitatea și profesionalismul, ca și de organizarea „nem-țească" a fiecărei acțiuni - dovadă și scrisoarea de față, una dintre cele câteva scrisori primite de la începutul anului în legătură cu activitatea agenției „Helen".

Dincolo de aceasta însă este de remarcat concurența deosebit de acerbă din acest domeniu ca și creșterea evidentă a calității serviciilor oferite de către operatorii arădenii de turism, ca și unele disfuncționalități supărătoare, subiecte asupra cărora vom reveni mai pe larg cu un alt prilej.

M. DORGOȘAN

După plecarea lui Avram Flueraș

ÎN FUNCȚIA DE DIRECTOR INTERIMAR AL DIRECȚIEI AGRICOLE A FOST DESEMNAT GHEORGHE RUS

După plecarea din cadrul Direcției Agricole Arad a lui Avram Flueraș, din 5 aprilie, în fruntea acestei instituții a fost numit dl. Gheorghe Rus, director cu producția vegetală și alimentație. Acesta a fost însărcinat să îndeplinească atribuțiile funcției de director general al DGAIA Arad de Ilie Sârbu, ministrul agriculturii, alimentației și pădurilor, prin Ordinul nr. 174 din 5 aprilie. Dl. Gh. Rus va asigura interimatul până la revenirea lui Avram Flueraș, care va reveni pe scaunul de director doar dacă vor fi înlăturate premisele care au dus la solicitarea de întrerupere a activității, făcută la București de acesta și acceptată de I. Sârbu prin Ordinul nr. 171 din 1 aprilie. Aflat în cadrul Direcției Agricole Arad de mai bine de un an, dl. Gh. Rus ne-a declarat că a avut „o bună colaborare cu organele locale și cu prefectura" și că nu-și dorește decât să fie „un soldat cuminte și ascultător". Membru al partidului de guvernământ din anul 1992 și angajat pe postul de director cu producția vegetală și alimentație, în urma unui concurs, Gheorghe Rus dorește să implementeze politica agrară în județul Arad având ca scop „o mai bună înțelegere a problemelor cu care se confruntă agricultorii, o colaborare mai strânsă cu aceștia și bineînțeles, ridicarea nivelului agriculturii în județul nostru." Făcând o statistică sumară la capitolul arături (executate în proporție de 97,7% în Arad), însămânțări sau fertilizări (executate în proporție de 68%, mai puțin în zonele de deal și munte), Gheorghe Rus a concluzionat că „anul acesta, se pare, va fi unul bunișor", el dorindu-și cu ardoare să respecte legea în acest domeniu care este prioritar pentru cei de la conducere.

R. MUNTEAN

La Chișineu Criș

CEI CARE AU AVUT PĂMÂNTURI LA I.A.S. TREBUIE SĂ AȘTEPTE

Mai mulți cetățeni din Chișineu Criș, care dețineau pământ la fostul I.A.S., s-au adresat redacției noastre cu întrebarea: cum pot intra în posesia terenurilor care le-au aparținut, conform Legii 1 din 2000?

Primarul orașului, dl. Gheorghe Burdan, care este și șeful Comisiei Locale de Fond Funciar, ne-a spus: **„Deocamdată nu putem să le dăm pământul, pentru că nu avem de unde. Terenurile din I.A.S. se află în posesia Administrației Dome-niilor Statului și așteptăm să le primim înapoi, iar „Crișul" nu mai are pământ în rezervă. Astfel că nu putem să le dăm un răs-puns exact celor care au avut pământ acolo. Noi sperăm, însă, că și această problemă se va rezolva cât mai curând, dar deocamdată nu putem să ne pronunțăm cu exactitate asupra datei când oamenii vor intra în posesia terenurilor."**

SORINA AMBRUȘ

P.S. Această situație este întâlnită și în alte localități ale județului, iar răspunsul primarului de la Criș este valabil și pentru alți solicitanți de pământ aflat în IAS-uri.

După înghețul din nopțile precedente

ARADUL VA RĂMÂNE FĂRĂ FRUCTE

Temperaturile scăzute din nopțile de vineri și sâmbătă de la sfârșitul săptămânii trecute (-6, -8 grade Celsius) au afectat și plantațiile de pomi fructiferi din județul nostru.

Ing. **FLORICA CURUȚIU**, de la Camera agricolă din Lipova spune că nopțile trecute au fost, din păcate, fatale pentru pomicultură.

Plantațiile din Bazinul pomicol Lipova au fost afectate după cum urmează: **piersic** - între 80 și 90 la sută, **măr** - între 50 la sută (în unele zone) și 80-90 la sută, **prun**: 40-60 la sută și **cireș** - peste 90 la sută.

Actualmente în zona Lipova se (mai) lucrează circa 700 ha de pomi fructiferi, provenite din fermele fostei firme Comfruct. Din păcate, în alte părți ale județului plantațiile sunt de mult istorie, astfel că Direcția fitosanitară Arad nu mai deține stații de lucru în alte zone. Cu siguranță însă că și pomii din grădinile gospodarilor au suferit de pe urma temperaturilor scăzute.

C. TRIF

PRINCIPII ȘI REGULI DE BAZĂ ÎN APICULTURA ECOLOGICĂ

Certificarea produselor apicole ca fiind obținute după metode de producție ecologică este condiționată de următorii factori:

- calitatea mediului înconjurător din zona în care este amplasată stupina;
- tratamentul aplicat familiilor de albine;
- condițiile în care se extrage, prelucrează și depozitează produsele apicole;
- totalitatea stupinelor din administrare să respecte normele de producție ecologică.

Perioada de trecere la modul de producție ecologică pentru familiile de albine este de un an.

Originea familiilor de albine trebuie să fie din ecotipurile locale ale roiurilor europene de Apis melifera, iar mărirea numărului de familii să se facă prin divizarea acestora sau prin achiziționarea de familii de la stupine cuprinse în rețeaua ecologică.

Amplasarea stupinelor trebuie să fie făcută în zone nepoluate, în care să se garanteze că pe o rază de trei km se practică agricultura ecologică sau rațională (care nu poluează mediul), iar albinele dispun de mase naturale suficiente de nectar, polen și apă.

Alimentația albinelor în perioada de lamă trebuie făcută numai pe baza rezervelor proprii de miere și polen realizate în cantități suficiente de către familia de albine la sfârșitul sezonului de cules.

Alimentația artificială a familiilor de albine este permisă numai în cazul în care supraviețuirea familiei de albine este periclitată de condițiile climaterice și trebuie făcute cu miere, sirop de zahăr și melasă produse în sistem ecologic și numai până la cca 15 zile înainte de începerea noului cules.

Prevenirea și combaterea bolilor

a) Prevenirea bolilor se realizează prin:

- selecționarea și utilizarea de roiuri locale rezistente genetic la boli.
- măsuri de igienă, zootehnice și sanitar-veterinare preventive prevăzute în normele de producție ecologică.
- este interzisă utilizarea medicamentelor veterinare chimice de sinteză în tratamentele preventive.

b) Tratamentele cu medicamente veterinare sunt permise numai în cazul în care măsurile preventive nu au dat rezultate și este pusă în pericol viața familiilor de albine.

În utilizarea acestora sunt preferate medicamentele și produsele fitoterapeutice și homeopatice, iar când acestea nu sunt eficiente se poate recurge la medicamente chimice de sinteză.

Familiile de albine supuse tratamentelor cu medicamente chimice de sinteză trebuie izolate în stupi separați, acestea urmând să li se aplice o perioadă de conversie de un an.

Caracteristicile stupilor și materialelor utilizate în apicultură

- Stupii se confecționează din materiale care nu prezintă riscul de contaminare pentru produsele apicole și mediul înconjurător.
- În interiorul stupilor se folosesc doar produse naturale: propolis, ceară și uleiuri vegetale și în cazuri de excepție, cu aprobarea organismelor de inspecție și notificare, sunt permise alte produse.
- Ceara de albine pentru fagurii noi trebuie să provină de la stupine din sistemul de producție ecologică și în mod excepțional, cu aprobarea organismului de inspecție și notificare, poate proveni din opercule (căpăcele artificiale pentru depunerea cerii).

Material sintetizat de ing. Leonard Zoriti, șef serviciu Consultanță la CJCA Arad

PREȚURI DE REFERINȚĂ LA PRODUSELE AGRICOLE ȘI LA ANIMALE (1-6 aprilie)

Piața din Pâncota (sâmbătă)

Vegetale

* **porumb boabe** - 230.000 lei/șinic
* **grâu** - 240.000 lei/șinic
* **orz** - 270.000 lei/șinic
* **tărâțe** - 2.000 lei/kg
* **ovăz** - 270.000 lei/șinic
* **floarea soarelui** - 5000-6000 lei/kg
* **soia** - 5000-6000 lei/kg

Animale

- **vaci adulte** - 10-22 milioane lei
- **viței** (4-8 luni) - 3.300.000-6.000.000 lei
- **porci grași** - 35.000 lei/kg
- **purcei 6-8 săptămâni** - 2-2.100.000 lei/pereche
- **cai** - 17-30 milioane lei

Piața din Chișineu-Criș (marți)

Vegetale

* **porumb boabe** - 250.000 lei/100 kg
* **orz** - 300.000 lei/100 kg
* **grâu** - 260.000 lei/100 kg

Animale

- **porci grași** - 35.000 lei/kg
- **purcei** - 2.100.000 lei (perechea)
- **viței** (4 - 6 săptămâni) - 1.800.000-2.500.000 lei

Piața din Beliu (miercuri)

Vegetale

* **porumb boabe** - 250.000 lei/100 kg
* **grâu** - 260.000 lei/100 kg
* **orz** - 270.000 lei/100 kg.
* **ovăz** - 300.000 lei/100 kg

Animale

- **vaci adulte** - 9-22 milioane lei
- **viței** (4-7 luni) - 3,3-6 milioane lei
- **purcei** (7-8 săptămâni) - 2 - 2,2 milioane/pereche
- **porci grași** - 35.000 lei/kg

Arad, piața Obor (vineri)

Vegetale

* **porumb boabe** - 250.000 lei/100 kg
* **orz** - 300.000 lei/100 kg
* **ovăz** - 300.000 lei/100 kg
* **tărâțe** - 2000 lei/kg
* **cartofi** - 4000 lei/kg
* **soia** - 6000 lei/kg
* **floarea soarelui** - 6000 lei/kg

Animale:

* **purcei (6-8 săptămâni)** - 2 milioane lei/perechea
* **porc gras** - 35.000 lei/kg

Șinicul este o unitate (neomologată) de volum egală cu aproximativ 80 kg cereale.

ÎNTREȚINEREA CULTURII DE VARZĂ TIMPURIE

Dr. ing. Petru Vărădie

Principalele lucrări de îngrijire ce se aplică în culturile de varzoase în luna aprilie sunt: dirijarea factorilor de mediu (în spațiile protejate), fertilizările faziale, irigarea, lucrările solului și protecția fitosanitară.

DIRIJAREA FACTORILOR DE MEDIU

Obiectivul principal ce trebuie să-l avem în vedere este o cât mai bună corelare a temperaturii cu lumina. În acest sens vom urmări ca pe timp de zi temperatura aerului să se situeze cât mai aproape de valorile optime, respectiv 18-20°C în zilele senine și 14-16°C în cele noroase. Noaptea, optimul se situează în jurul valorilor de 12-14°C.

Evident, acest lucru se poate realiza numai în cazul culturilor protejate. La aceste culturi vom putea interveni prin aerisiri, cretizarea foliei, amplasarea plaselor de umbrire, dezvelirea tunelurilor etc.

Umiditatea relativă a aerului este bine să se mențină la un nivel de 75-80%, ceea ce înseamnă cu 10-15% mai ridicată decât la tomate, dar sub nivelul care duce la formarea condensului.

FERTILIZĂRILE FAZIALE

În funcție de fertilizările de bază aplicate înainte de înființarea culturii, în perioada de vegetație se aplică 2-3 fertilizări faziale.

Consumul specific la tona de căpățâni este de 3,8 kg azot, 0,66 kg fosfor, 5,80 kg potasiu, iar la conopidă același consum se situează la 3,6 kg azot, 0,66 fosfor, 5,5 kg potasiu. Ambele specii răspund bine și la îngrășămintele care conțin sulf, consumul specific în acest caz fiind de cca 0,6-1,3 kg/t produs proaspăt. De asemenea, verzoasele reacționează bine la un conținut mai ridicat de calciu, consumul specific fiind de 0,7-1,2 kg CaO/t.

În cazul în care, ne propunem să realizăm o schemă de fertilizare cât mai eficientă, este indicat să ne orientăm spre acele îngrășăminte complexe care se apropie cel mai mult de aceste cerințe ale plantelor. În acest sens, o posibilă schemă de fertilizare ar putea fi următoarea: Cropcare 4 - în doză de 200-250 kg/ha (2-2,5 kg/ar), urmată de o a doua fertilizare la 15-20 fiole cu Cropcare 3, la aceeași doză.

Pe terenuri acide sau sărace în calciu, cea de-a doua fertilizare poate include și azotatul de calciu.

Pentru stimularea înrădăcinării și dezvoltarea mugurelui principal se poate apela la 1-2 tratamente cu bioregulatorul Revital 0,1%.

IRIGAREA CULTURII

Varza necesită udări dese, dar reduse cantitativ. Abia în partea a doua a perioadei de vegetație, respectiv, în perioada formării căpățânii, consumul de apă devine foarte mare.

Datorită faptului că frunzele sunt ceroase, varza se pretează foarte bine și la udarea prin aspersie, efectul fiind chiar benefic în perioadele de secetă atmosferică prelungită.

PROTECȚIA FITOSANITARĂ

Verzoasele sunt afectate mai puțin de boli și mai frecvent de dăunători.

De cele mai multe ori, bolile sunt consecința unor practici greșite a cultivatorilor care nu aplică un asolament de minim patru ani, abuzează de îngrășăminte sau nu respectă condițiile de temperatură și umiditate.

Dintre aceste boli amintim hernia rădăcinilor, frecvent întâlnită în zone consacrate, unde se practică monocultura pe terenuri acide, grele sau mijlocii. Cauza o reprezintă ciuperca Plasmodiphora brassicae, iar combaterea sa pe cale chimică se realizează destul de greu. Acolo unde apare, se recomandă tratarea vetrelor cu o soluție 0,1% cca 4-5 l/mp folosind unul din produsele: Bavistin, Benlate, Benomyl, Fundazol, Topsin M etc.

Putregaiul cenușiu este produs de ciuperca Botrytis cinerea și se manifestă prin apariția unui putregai moale, de culoare închisă în zona apicală a căpățânii. Atacul este frecvent pe terenurile cu exces de azot, cu umiditate ridicată și în perioadele reci și noroase. Combaterea chimică se poate realiza cu unul din produsele: Rovral 0,1%, Calidan 0,15%, Sumilex 0,1%, Sulf muiabil 0,4%, Kumulus 0,4% etc.

Principalii dăunători din culturile de verzoase sunt: melcii, puricii, ploșnițele, gărgărițele și musca.

Cei mai mulți din aceștia își fac simțită prezența încă din luna aprilie. Pentru combaterea lor sunt necesare mai multe tratamente aplicate foliar sau în zona coletului. În cazul dăunătorilor verzoaselor este indicat să avem în vedere ca la prepararea soluției să introducem și aracet în proporție de 0,2%.

Dintre produsele care cuprind în spectrul lor de acțiune dăunătorii verzoaselor amintesc: Regent 0,01%, Diazol 0,15%, Carbetox 37 EC - 0,4%, Mospilan 20 SP, 0,03%.

Pentru combaterea melcilor se poate apela la produsul Mesurol 4G în două de 30-60 g/100 mp.

Pagină coordonată de ȘTEFAN TABUIA

TURNIRUL

Regula interviului - niciodată înainte de spectacol - este suspendată, în mod excepțional, prin efortul domnului Ioan Cristea, directorul Casei de cultură a sindicatelor, amfitrionul spectacolului „Tache, Ianke și Cadâr" de V. I. Popa, al Teatrului Național București (1 aprilie a.c.).

Stăpânită de o flatare răscolitoare, în fața uriașilor: RADU BELIGAN, MARIN MORARU, GHEORGHE DINICĂ, VALENTIN URITESCU, trebuie să descopăr secrete esențiale, să mizez pe exigența la superlativ, pentru că, și acum, destinul urmează dorința mea de a trăi în lumea ARTIȘTILOR.

Pătrund în cabina actorilor. Comportamentul firesc: atenție, solicitudine, sensibilitate, amabilitate este determinant pentru ca interviul să-mi motiveze cultul visului, al unei iubiri magnetice.

TURNIRUL va fi fără artificii.

– Emil Cioran afirmă: „Actorii sunt ceea ce gândesc și fac compromisuri cu bucuria de a trăi".

VALENTIN URITESCU - Fainâ întrebare!...

MARIN MORARU - Păi, da, nu vă supărați, toți facem compromisuri, vrând-nevrând. Absolut...

– Cu bucuriile?

M.M. - Și cu bucuriile. Fără nici un compromis, nu se poate trăi. Părerea mea...

V.U. - Am fost curvă de lux, pentru bani, când m-am dus la televiziune, pentru chestia cu mâncarea...

M.M. - Mici compromisuri, pentru că o mică minciună în teatru trebuie să fie la locul ei.

V.U. - Poți să joci un personaj compromis, da' e a lu' ăla, histrionul... '

M.M. - Eu, ca persoană, Marin Moraru, nu sunt compromis.

– Cum se vede Teatrul Național București în peisajul cultural european?

RADU BELIGAN - În afară de cei care cred că Budapesta e capitala României, se vede foarte bine. Am făcut deplasări la Paris, la **Festivalul Internațional al Teatrelor:** probe în străinătate cu Teatrul Național, din 1958, cu **„O scrisoare pierdută"** și...

M.M. - **„Ultima oră "**?...

R.B.- Da. Efectul a fost uluitor, revelația acestei trupe extraordinare (ce trupă eram la Național !) a fost excepțională, încât n-au găsit termen de comparație cu trupele existente, ci ne-au com-

parat cu o trupă de la teatrul de variété. Au fost cronici absolut ditirambice, bineînțeles, și cu glumele referitoare la situația noastră de bieți oameni de după cortina de fier, cu **„medalii de ciocolată".**

M.M. - Pe urmă, **„Bădăranii"** a luat premii în Italia. **Teatrul Națiunilor** cu **„Troilus și Cressyda"** - premiul **Fundației Zeffirelli.**

R.B. - Bine. Aia a fost **Teatrul de Comedie**. Ea vorbea de Național.

M.M. - Vorbea de teatrul românesc, în general, care este pe un podium înalt în Europa.

Cu ce-ți dă Dumnezeu nu e de ajuns

– Îndrăznesc să spun că vă cunosc cariera. Cum se naște un actor ?

M.M. - Numai cu muncă. Cu ce-ți dă Dumnezeu nu e de ajuns.

V.U. - Ai în tine chestia asta de histrion, că în meseria noastră histrionismul există, dar, dacă e prea mult, riști să pici în partea ailaltă. Se naște cu umilință și muncă.

– Spuneți-mi, rutina și conformismul anulează vocația ?

M.M. - Normal.

– Ați avut astfel de situații?

M.M. - Cazi în rutină după multe experimente. Totul curge, e la prima mână, nu mai experimentezi... ești mare...

Să păstrezi, până la urmă, starea de elev

R.B. - Marele secret al unei cariere îndelungate este să păstrezi, până la urmă, starea de elev, să nu crezi niciodată că le știi pe toate.

– Și dacă n-ai un profesor sau un mentor alături, ce se întâmplă?

R.B. - Ei, nu se învață numai de la profesori. Se învață de la viață, de la cărți...

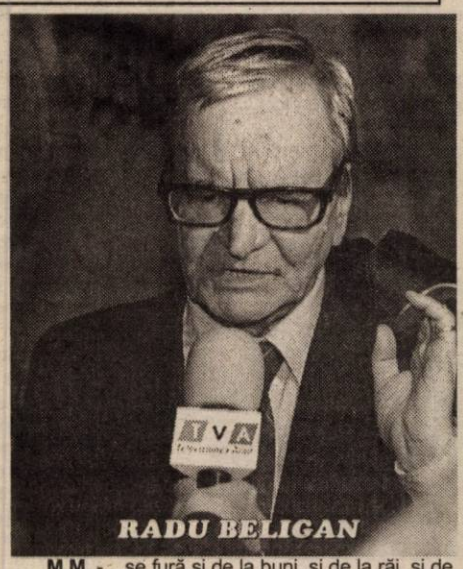

M.M. - ...se fură și de la buni, și de la răi, și de la urâți, și de la frumoși.

– Spuneți-mi, vă rog, domnule Dinică, nu mi-ați spus nimic până acum: ce trăsături personale ați imprimat...

GHEORGHE DINICĂ - Dumneavoastră credeți că cineva poate să...

– Dar vreau să-mi spuneți!

M.M. - Da', nu poa' să spună, că-și pune mustața! N-are cum.

– Trăsături personale impuse în teatrul românesc și T.N.?

R.B. - Sperăm că fiecare dintre noi este o personalitate aparte. Și din acest ansamblu de personalități, donate într-un mod inteligent, iese un mare ansamblu teatral.

M.M. - Oricât de puternică ar fi trăsătura maestrului, **meșterul Radu Beligan**, dacă preiau eu, arată altfel. Nu pot să imit în totalitate. Nu trebuie să fiu același sânge, aceeași drenă, aceeași concepție despre lume.

V.U. - Aș mai completa ceva, dacă-mi permiteți. A întrebat cineva dacă personajele pe care le joacă un actor influențează viața lui personală. Da și nu prea. Dar viața personajului e influențată de ale mele. Probabil că ține de aceeași sferă de întrebare.

M.M. - Și rucsacul, pe care-l porți în spate, cu toate rolurile jucate, te influențează. Încet, încet se adună. Te trezești, în civilie, cu o mișcare din teatru. Ea a devenit a ta, fără să-ți dai seama.

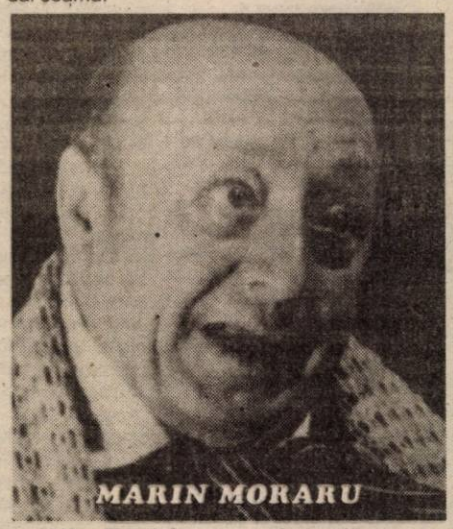

V.U. - E o deformare profesională care are loc, dar substratul nu mi-l poate schimba nici un rol.

M.M. - Eu fac rolurile și rolurile mă fac pe mine.

– Miza totală o puneți pe ce ?

M.M. - Este bucuria jocului.

Noi trăim ca să facem bucurii oamenilor

R.B. - Mi-ai luat vorba din gură. Noi trăim ca să facem bucurii oamenilor. Asta e scopul existenței noastre. Dacă reușim, misiunea e îndeplinită și suntem fericiți.

V.U. - În momentul când simți că publicul e cu tine, că tot ce spui tu trece la ăla din sală, atunci ai o stare de beatitudine. Asta-i toată bucuria actorului.

– Și atunci ce este imposibil pentru un actor?

M.M. - Nimic. Totul e posibil. Numai să vrei.

V.U. - La facultate, am învățat să fim scaune, mese, mască, elefant albastru, șiretul de la pantof...

– Ce complexe v-ați descoperit în rolurile duse, de-o viață, în carieră ?

V.U. - Ei, aia...

M.M. - Păi, nu pot să le-nșir...

– Cum se naște o distribuție ideală?

V.U. - Cu jertfă.

– Din partea cui?

V.U. - A unuia care trebuie să renunțe. Să vă dau un exemplu: am visat mult să-l joc pe Moromete, zicînd că mi se potrivește. Când l-am văzut pe Rebengiuc făcând pe Moromete, nu știu dacă a fost chiar Moromete, dar a creat un personaj extraordinar, am zis:Nene, uite că poate eu nu eram așa!

M.M. - Trebuie să ai curaj cînd să deschizi sau închizi gura. Ce valori să aibă expresia. La fiecare secundă trebuie să fie curaj.

– Domnule Dinică, îmi spuneți ceva?

G.D. - Să vă spun ceva: Eu, înainte de spectacol, nu dau interviuri!

– Bine...

R.B. - El e stanislavskian... se concentrează...

– Am înțeles.

G.D. - Eu nu pot să mă gândesc cum să pun chestia asta (N.R. mustața) sau cum să fiu genial aici.

– Certați-mă, nu fiți genial, dar vreau să-mi spuneți ceva.

G.D. - Dumneavoastră vedeți ce fac, doamnă? Dacă mai așteptați puțin, vă spun.

– Mai aștept.

G.D. - Cum gândesc rolul... Nu știu...

– Spuneți-mi, atunci, ce legătură e între forța personajului și excelența interpretării.

G.D. - Doamnă, nu-mi place să fac teorie teatrală. Eu joc pe scenă.

– Așteptăm să vă vedem.

G.D. - Doamnă, nu mă pricep la teorie. Asta e!

– Atunci, înseamnă că o să faceți uz de arta seducției.

G.D. - Dumneavoastră trebuie să scrieți ce vedeți de obicei.

– Sigur, dar am o misiune. Și capriciile dumneavoastră ?

G.D. - Iertați-mă că trebuie să vă întreb: vreți să faceți o carte despre actori?

Domnule, profesionist!

– Nu am nici puterea, nici competența. Atunci actorul e o ființă poetică sau dură, cum sunteți dumneavoastră.?

G.D. - Domnule, profesionist!

– Evident.

G.D. - Doamnă, vă rog din suflet să mă lăsați să termin asta.

R.B. - El, în general, e un delicat. Înainte de spectacol, ne concentrăm, intrăm în universul piesei. Și atunci, e greu să ieși din asta și să te gândești la alte lucruri. Este un moment de concentrare determinant pentru reușita spectacolului... Dar... E o doamnă aici, trebuie să facem compromisurile de care vorbea la început.

– Există reguli ale construcției spectacolului?

R.B. - Eu, personal, mă străduiesc ca, de fiecare dată, să las o amintire nemuritoare, mai mult decât plăcută. Nici un spectacol nu seamănă cu altul. Fiecare e, în sine, altfel, pentru că

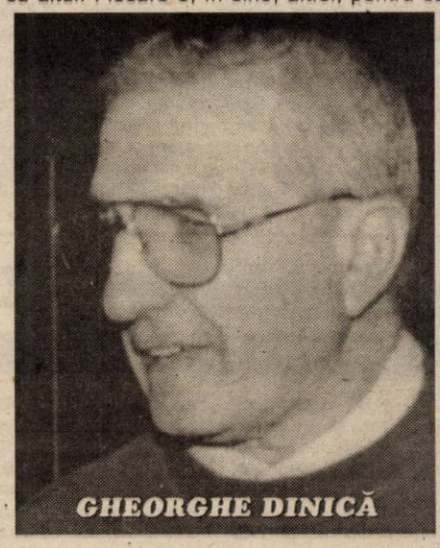

partenerul cel mai important e publicul. Și în dialogul cu el se naște alt soi, bineînțeles, păstrând aceeași structură, liniile principale... dar, ceea ce francezii numesc frange mouvente, adică o margine mișcătoare care dă spirit. Fiecare element în parte e important. Dacă s-ar putea afla rețeta ideală, toate spectacolele ar fi mari reușite. Dar fiecare spectacol are norocul lui, cu identitatea între gândirea mea și a regizorului, cum ne asamblăm noi între noi, dacă vorbim aceeași limbă - toate acestea izbutesc să facă un mare spectacol... dar nu întotdeauna.

V.U. - Amintiți-vă de prietenul dumneavoastră, când a fost extraordinar...

R.B. - Ah, **Laurence Olivier...** l-am văzut chiar la premieră în **„Othello"**, la Londra. A avut o seară, cum se spune în jargonul nostru, când a coborât Dumnezeu. Ovaționat, a plecat din scenă, a intrat în cabină, s-a încuiat acolo și, în fața unui prieten, a spus: „Știu c-a fost grozav. Dar nu știu cum am făcut și nu știu dacă o să mai pot să fac o dată la fel" - mărturisirea unui actor de geniu care m-a fascinat.

– Și actorul?

R.B. - Mă gândesc la o superbă imagine a lui Olivier, pe care mi-a spus-o cu mulți ani, la Londra, pe malul Tamisei, într-o tavernă de marinari de pe vremea lui Shakespeare... Mi-a pus o mână pe umăr și, oftând adânc, a zis: **„Dragul meu, noi, actorii, sculptăm în zăpadă".** Și imaginea asta rezumă toată trista efemeritate a acestei meserii. Nu rămâne nimic decât în memoria afectivă a contemporanilor. Și când s-au dus și ei... nimeni nu mai poate ști cum a fost.

– Teatrul este...

R.B. - Totul e vis.

– Mulțumim.

R.B. - Sărut mâna. Numai bine.

– Domnule Dinică, mulțumim. Nu-mi spuneți nimic.

G.D. - Vreau să vă spun o singură chestie.

– Așa !

G.D. - Așa. Am ascultat ce a spus **domnul Beligan**. Mi-e foarte greu să vorbesc, după ce domnia sa a spus așa de frumos **câte sensuri și câte nuanțe** are meseria asta. Eu ce-aș putea să spun?

– Ne lăsați să vă iubim ?

G.D. - Vă iubesc eu. Sărut mâna. Numai bine.

– Și dumneavoastră.

x

Se apropie Valentin Uritescu și spune: **„Întrebările dumneavoastră au fost foarte interesante, după părerea mea. N-au fost întrebări de duzină, cum ne întreabă, de obicei, toată lumea".**

URIAȘII sunt în sufletul meu. Iar eu sunt Don Quijote într-o aventură superbă și cred în **Sartre: „Teatrul nu se preocupă de realitate, el se preocupă de adevăr".**

Un **ADEVĂR**, alături de „ucenicul vrăjitor", împărtășit de marile spirite care îmi dau sentimentul victoriei.

Pagină realizată de
MONICA LAȚCOV
FOTO: ONORIU FELEA

CURA DE CITRICE

Citricele sunt fructele speciilor pomicole din genul CITRUS: lămâi, portocal, mandarin, grapefruit etc. Ele au o valoare excepțională în alimentație și în terapia a numeroase boli.

Lămâile. Sunt bogate în vitamina C, dar conțin și cantități mici de provitamina A, vitamine din grupul B, vitamina E. Învelite în șervețele de hârtie, lămâile pot fi păstrate în frigider timp de mai multe săptămâni. Lămâile dau mai mult suc (se storc mai bine) dacă se țin în apă caldă timp de 5 minute.

În scopuri medicinale se folosesc: sucul de lămâie, decoctul, infuzia, maceratul de lămâie și semințele de lămâi.

◆ Sucul de lămâie, amestecat cu miere și apă se folosește pentru gargară în amigdalită cronică, afte, stomatită. De asemenea, sucul de lămâie are și alte utilizări:

- guturai și sinuzite: câteva picături în nări, de 3-4 ori pe zi
- hemoragii nazale: tampon de vată îmbibat în suc de lămâie
- migrene: comprese cu suc de lămâie pe frunte sau felii de lămâie aplicate pe frunte
- răni: spălare cu suc de lămâie, ușor diluat (are efect antiseptic și hemostatic)
- negi (veruci vulgare): badijonare, de două ori pe zi cu coaja de la 2 lămâi, macerate 8 zile în 200 ml oțet.
- diabet zaharat: 200 ml pe zi (limonada se prepară cu zaharină)
- obezitate: se începe cu zeama de la o lămâie, crescându-se zilnic cu câte o lămâie, până se ajunge în a 10-a zi la 10 lămâi consumate sub formă de limonadă cu puțină zaharină, apoi se descrește în fiecare zi cu câte o lămâie, până se ajunge la o lămâie pe zi.
- litiaza renală: cura cu sucul a 2-4 lămâi pe zi

Lămâile se mai recomandă în: dischinezia biliară, litiaza biliară, insuficiența hepatică, pancreatită, hiperaciditate, aerofagie, dispepsii, vomă, ateroscleroză, fragilitate capilară, varice, flebită, hipertensiune arterială, dislipidemie, stări febrile, infecții, gută, reumatism, diaree etc.

◆ Decoctul de lămâi se folosește ca vermifug (fructul întreg)

◆ Infuzia de lămâie este indicată împotriva balonării. Se folosesc 3 lămâi tăiate seara, peste care se toarnă apă clocotită. Lichidul rezultat se bea dimineața, pe nemâncate.

◆ Maceratul de lămâie, preparat dintr-o lămâie întreagă zdrobită, cu tot cu semințe, ținută în apă rece, timp de 2 ore. Se strecoară, se îndulcește cu miere și se bea seara, la culcare, dând rezultate bune ca vermifug.

◆ Semințele de lămâie pisate, amestecate cu miere, consumate dimineața, dau rezultate bune contra oxiurilor.

Portocalele sunt bogate în vitamina C, vitaminele din grupul B, provitamina A, săruri minerale.

Sucul de portocale, proaspăt extras, are efect remineralizant, diuretic, laxativ, antiscorbutic, antihemoragic, antiinfecțios, antitoxic, tonic muscular și nervos, ocrotitor vascular, fluidizant sanguin, imunostimulator. Adulții pot consuma 2-3 pahare de suc de portocale pe zi, înaintea meselor. Sugarii pot primi 1-3 linguriță pe zi.

◆ Decoctul din portocale și lămâi este recomandat în obezitate. Se prepară din 3 lămâi și o portocală tăiate felii, care se fierb 10 minute în 500 ml de apă, apoi se adaugă 2 linguri de miere și se mai fierb 5 minute. Se strecoară și se lasă la răcit. Se consumă zilnic câte 3 pahare din acest decoct.

Mandarinele sunt apropiate, ca valoare alimentară și terapeutică, de portocale, însă conțin mai puține substanțe minerale. Au efect sedativ prin conținutul în brom.

Grapefruit. Sucul de grapefruit este aperitiv, tonic răcoritor, depurativ, stimulent hepatic, drenor al vezicii biliare și al căilor urinare, fluidizant sanguin, protector vascular. Se recomandă în anorexie (pierderea apetitului) oboseală, dispepsii, intoxicații, artrită, fragilitate capilară, dischinezie biliară, afecțiuni hepatice, stări febrile, oligurie, impotență, senescența.

Polenul - un dar de preț al naturii!

Polenul aduce organismului nostru elemente absolut necesare vieții, compensând carențele din alimentația de zi cu zi.

Elementele constituente ale polenului acționează sinergic și au următoarele efecte terapeutice:

● purificator și dezintoxicant general; ● crește rezistența la infecții; ● combate nevrozele, depresia și neuroastenia; ● previne accidentele vasculare cerebrale; ● este recomandat hipertensivilor; ● crește pofta de mâncare; ● este un excelent tonifiant; ● accelerează creșterea ; ● are efecte profilactice și curative în boala ulceroasă (2 linguri de polen/zi); ● revitalizant sexual

Cum se consumă corect polenul?

Este important să se cunoască faptul că polenul este un puternic dezintoxicant și poate produce la începutul curei o serie de reacții neplăcute, cum ar fi: arsuri, crampe abdominale, foame excesivă, efect laxativ etc. Însă aceste reacții dispar destul de repede, deci nu renunțați la tratament.

Trebuie să cumpărați polen bine uscat și cât mai proaspăt. El trebuie păstrat în borcane de sticlă, în locuri a căror temperatură să nu depășească 12°C.

Polenul poate fi consumat în cure sau cel mai bine zilnic de la o lingură, până la 2-3 linguri pe zi (pentru adulți). Pentru copiii între 3 și 5 ani doza zilnică este de 1/2 linguriță pe zi, iar pentru cei între 6-12 ani, 1 lingură pe zi. Efectele maxime se obțin când polenul este consumat dimineața, pe stomacul gol.

Consumul regulat de polen are efecte cumulative în timp. Polenul se poate consuma în amestec cu miere de albine (o parte polen și patru părți miere).

Medicul vă răspunde!

M.G., 37 ani, Arad. Din primele rânduri, vă sfătuiesc să nu intrați în panică. Dacă la o singură determinare sanguină au ieșit trigliceridele crescute nu înseamnă că trebuie să luați, imediat, medicamente. Mai întâi, repetați analiza. Dacă valoarea este tot crescută (peste 150 mg%), atunci e momentul să vă revizuiți alimentația și modul de viață. O să revin asupra acestui lucru, după ce vă explic ce sunt aceste trigliceride. Sunt tot grăsimi, stocate în celulele grase din diverse părți ale corpului, constituind o rezervă de energie pentru țesuturi și mușchi. Ele provin din alimentație, însă pot fi fabricate și de organismul nostru din zahăr și alcool. Prin urmare, ce aveți de făcut? Mâncați mai multe cereale integrale, fasole, pește, fructe și vegetale. Evitați smântâna, frișca, dulciurile concentrate, alcoolul, carnea grasă, slănina, untura, șunca grasă, ouăle în exces (peste 3 ouă pe săptămână), alimentele preparate prin prăjire. Dacă aveți kilograme în plus, atunci trebuie să slăbiți. Sper că nu sunteți fumător, fiindcă și fumatul constituie un factor de risc. Faceți multă mișcare și țineți sub control stresul, pe cât este posibil. Planul dvs. viitor trebuie să cuprindă controlul periodic la medic, pentru a ține sub control valorile tensiunii arteriale, glicemiei (zahărului din sânge) și grăsimilor din sânge. Vă mai recomand să faceți o cură cu ceai verde, antiadipos. Dacă toate măsurile amintite nu dau rezultate, atunci apelați la medicamente, numai la prescripția medicului dvs.

D.B., 25 ani, Arad. Pentru a combate astenia de primăvară faceți o cură cu cătină și spirulină (2-3 g/zi). Înlocuiți dulciurile cu fructe, mâncați ordonat (la ore fixe), dormiți suficient și o să vă simțiți excelent!

M.T. 49 ani, Arad. Simptomele neplăcute ale premenopauzei le puteți îndepărta, apelând la ceaiul mixt, preparat din: roiniță, păducel, talpa-gâștei, valeriană, levănțică. La 250 ml apă clocotită adăugați o linguriță din amestecul de plante. Beți 2-3 căni de ceai pe zi. Vă mai recomand să faceți seara, o baie caldă cu ulei de levănțică (5 ml ulei la o cadă de apă). Sunt și suplimentele cu seleniu care vă pot ajuta (2 tablete/zi).

Micul dejun și răceala

Persoanele care sar peste micul dejun prezintă mult mai multe riscuri de a se îmbolnăvi de răceală sau gripă decît cele care nu uită niciodată să mănînce ceva dimineața, susțin cercetătorii de la Universitatea Cardiff.

Potrivit unui nou studiu, sensibilitatea la virusurile comune este influențată de o paletă largă de factori, printre care stresul, fumatul, consumul de alcool și ...renunțarea la micul dejun. Studiul cercetătorilor de la Cardiff a cuprins două părți principale, ale căror concluzii au fost că riscuri mai mari de a suferi de infecții ale căilor respiratorii superioare le prezintă cei care consumă mai mult alcool, fumează, sînt obosiți sau nu iau niciodată micul dejun. De asemenea, ei eu constatat că răcelile sau gripa influențează foarte mult starea psihică și performanțele la locul de muncă.

SPANACUL, LEGUMA CEA MAI BOGATĂ ÎN FIER

Spanacul este bogat în fibre, minerale, vitamina C, E, provitamina A. Este leguma cea mai bogată în fier dar și în magneziu. Frunzele spanacului conțin vitaminele B care îmbunătățesc activitatea cerebrală și combat insomnia. Spanacul este și o importantă sursă de calciu. Datorită principiilor conținute, spanacul are un rol important în prevenirea cancerului. Pentru a beneficia de calitățile nutriționale, este bine să alegem frunzele cele mai fragede și să gătim spanacul chiar în ziua când îl cumpărăm.

PROCTOLINE
centrul medical proctologic
PROCTOLINE
oferă posibilitatea tratării de:
hemoroizi
fisuri anale
Nu este necesară spitalizarea, viața personală și activitatea profesională nefiind afectate. Tratamentul nu necesită pregătire preoperatorie (clismă etc.). Beneficiați de un tratament modern practicat cu succes în țările occidentale.
FĂRĂ OPERAȚII!
Responsabilitatea deplină a rezultatelor
TIMIȘOARA 056 221.219
BUCUREȘTI 01 311.19.69 BAIA MARE 062 220.103
BRAȘOV 068 333.985 IAȘI 032 261.818

Aproape jumătate dintre români sunt alergici

Aproape jumătate dintre români suferă de diferite tipuri de alergie, care evoluează succesiv sau asociate cu alte boli.

Alergia reprezintă una din cele mai importante cauze de morbiditate în întreaga lume. În Europa, unul din patru copii este astmatic, iar unul din șase adulți proveniți din țări cu un nivel socio-economic destul de ridicat este afectat de alergii. La polul opus, în medii sărace, lipsa condițiilor de viață decentă și a unei alimentații normale este asociată cu o creștere a numărului cazurilor de bolilor atopice. Numărul de persoane afectate de alergie a crescut continuu în ultimii ani, cercetările efectuate de specialiști demonstrînd că între 30 la sută și 50 la sută din populație este alergică. Alergia afectează segmente importante din populația activă și influențează evoluția individuală, familială și socială a sufe-rinzilor, pe care îi izolează și cărora le limitează simțitor performanțele. Totodată, în unele cazuri, tratarea bolilor alergice presupune cheltuieli importante. Cercetările au dovedit că alergia - definită drept sindrom alergic inflamator sistemic - afectează întregul organism, evoluînd asociat sau succesiv. Pentru a-i trata pe cei care suferă de diversele tipuri de alergie, medicii trebuie să identifice și apoi să izoleze sursa care determină inflamația sistemică. Sesizînd aceste aspecte, forurile științifice și profesionale internționale, patronate de Organizația Mondială a Sănătății, au lansat inițiativa "Anul 2002 - Anul de Luptă împotriva Alergiei". La această inițiativă au aderat și Societatea Română de Alergologie și Imunologie Clinică și compania Schering-Plough, care a lansat pe piața românească un produs revoluționar cu triplu mod de acțiune: antihistaminic, antialergic și antiinflamator, denumit Aerius.

Pagină realizată de
dr. MARIA FILIMON

DE LA UN STADION LA ALTUL

A fost Târgu-Mureș, urmează Baia Mare, iar cu Bihorul când o da Domnul

• Aproape perfect a funcționat mecanismul UTA-ei în partida de la Târgu Mureș, acolo de unde elevii lui Ionuț Popa s-au întors cu cea de-a 15-a victorie din actuala stagiune. Fără excepție, toți „textiliștii" care au intrat sâmbătă în luptă au avut o comportare foarte bună, cu un plus pentru fundașii centrali Alin Zaha și Tibi Bier. Aceștia s-au înțeles de minune, de parcă ar evolua de o viață împreună, reprezentând o importantă garanție în vederea examenelor ce urmează. • Cel mai apropiat dintre ele și probabil și cel decisiv pentru aflarea echipei ce va promova, va fi susținut de Bătrâna Doamnă la sfârșitul acestei săptămâni în fața propriilor suporteri, partener de întrecere fiindu-i nimeni alta decât ocupanta locului doi, F.C. Baia Mare. Chiar dacă „alb-roșii" vor juca fără căpitanul Todea (suspendat pentru cumul de „galbene"), forma actuală a coechipierilor săi, coroborată cu cea mai puțin strălucită a moroșenilor, ne îndreptățește să credem că UTA va face pasul hotărâtor spre Divizia A. • Acolo unde este așteptată și de actualul fundaș al Stelei, Dorel Mutică care urmărește cu real interes parcursul echipei ce l-a propulsat în fotbalul mare. Arădeanul s-a bucurat enorm când a aflat pe cale telefonică de la președintele Lupaș de ultima izbândă a utiștilor. Oare primarul Popa, sau onorabilii consilieri locali au probat același sentiment la aflarea (probabil ieri, din ziare) rezultatului din Cetatea Medievală, ori și-au încruntat frunțile la gândul că trebuie să facă ceva pentru echipa orașului? Răspunsul în viitoarele ședințe ale CLM. • Tot un răspuns așteaptă și conducerea UTA-ei de la F.R.F. în sensul aprobării sau respingerii cererii de a amâna --din nou - meciul cu F.C. Bihor. Motivul este iminenta convocare la naționala de tineret a jucătorilor Huțan și Mărginean pentru „testul" cu Polonia de pe 17 aprilie. Șanse de reprogramare există și încă bune, pentru că regulamentul e cât se poate de limpede în astfel de situații. • O nouă bilă albă în dreptul galeriei arădene, care prin prestanță sonoră și dotare i-a umilit pe dezbinații susținători târgmureșeni. „Textiliștii", gătiți într-un echipament imaculat, primit recent din Italia de la Angelo Gandolfi, nu au uitat să le mulțumească tifosilor pentru încurajări, gardul ce despărțea cele două tabere rezistând cu greu manifestărilor de bucurie de după meci.

CĂLIN MNERIE

Cumpărând un bilet, ajutați UTA!

Fără îndoială, FC UTA n-a mai fost atât de aproape de elita fotbalului românesc de câțiva ani. Acum, culoarul ne este favorabil. În mare măsură, meciul cu FC Baia Mare, de sâmbătă, ora 11,00, de pe teren propriu, este decisiv în lupta pentru promovare.

După cum se știe, în acest moment, echipa fanion a Aradului traversează momente grele din punct de vedere financiar și orice leu în plus contează.

Până la implicarea cu adevărat a factorilor de răspundere locali în viața echipei - sperăm să se treacă odată de la vorbe, la fapte - noi, suporterii adevărați ai echipei, putem ajuta FC UTA, cumpărând un bilet de meci, la disputa de sâmbătă cu FC Baia Mare.

Ieri, președintele clubului arădean, dl. Marin Lupaș, ne-a informat despre modalitatea de achiziționare a biletelor la jocul FC UTA - FC Baia Mare...

• Biletele se pun în vânzare **vineri între orele 12-18**, în trei locuri: - la sediul clubului (pentru tribuna I, tribuna II și peluze); - la Magazinul Errea (peluze) - în fața Magazinului Ziridava (peluze). În ziua jocului, casieria clubului se deschide la ora 8,00 și este singurul loc de unde se pot cumpăra bilete.

• Prețul acestora este de 50.000 lei, la tribuna I și 30.000 lei, la tribuna II și peluze.

• Pentru acest meci deosebit de important, acreditările eliberate de club pentru tribuna I, tribuna II și peluze (de culoare mov), **nu sunt valabile**.

Conducerea clubului UTA speră să găsească înțelegere la iubitorii fotbalului arădean. Orice bilet în plus, este în beneficiul echipei, ce vrea cu orice preț ca din toamnă să evolueze în prima divizie.

DANIEL SCRIDON

Speranțe în continuare

* Puțini iubitori ai sportului cu mingea la semicerc au luat loc sâmbătă în tribunele Sălii Polivalente pentru a-i vedea la treabă pe băieții de la HC Safilar. Printre ei i-am zărit pe dl. Stelian Văduva - director DJTS, dl. Caius Parpală - președinte CJA și dl. Mihai David - ministru secretar de stat. Cum campionatul de baschet feminin este întrerupt până la play-off și cei doi antrenori ai echipei BC ICIM, Zoran Visič și Petru Eleș s-au delectat cu handbalul. * În ceea ce privește jocul Safilarului, acesta nu a fost unul dintre cele mai bune. Doar în repriza secundă, când și-au dat seama că au în față un adversar mai modest, o echipă timișoreană, LPS Banatul, formată din elevi de liceu, s-au trezit la realitate băieții noștri. * Notabil este faptul că formația arădeană speră în continuare la ocuparea primului loc în grupă și implicit prezența la barajul pentru promovarea în Liga Națională. Acest lucru implică victorii în serie în continuare, dar și rezultatele contracandidatelor, Reșița și Lugoj. Sâmbătă, HC Safilar se deplasează la Hunedoara pentru a susține ultimul meci din cadrul celui de-al doilea tur.

A.C.

West Petrom a obținut prima victorie din retur

* West Petrom a făcut un pas important înainte, învingând sâmbătă la Pecica pe Inter Petrila. Pentru acest joc, „Ole" Roșca și Sandu Țamboi nu au putut conta pe Valentin Fritea (suspendat), Bene și Văleanu (ambii accidentați). A reintrat în schimb Sas, care a fost cel mai bun jucător „petrolist". * Observatorul partidei a fost timișoreanul Eugen Teodorescu, fostul coleg al lui Vasile Rad (organizatorul de competiții al West Petrom-ului) din linia de atac a Vagonului de la începutul anilor '90. * La Petrila a evoluat pentru prima oară în acest sezon Damian Militaru, fostul jucător al echipelor Steaua (pe când aceasta evolua în grupele Ligii Campionilor), Dinamo și Jiul Petroșani. * La tribuna oficială s-au aflat o serie de personalități ale lumii fotbalistice arădene: Ioan Ienciu (vicepreședintele UTA-ei, care era permanent conectat prin intermediul radioului la partida pe care UTA o disputa la Tg. Mureș), Dan Boric, Ioan Anca, Taha Abed și arbitrul Victor Ciurescu, îndemnat în dese rânduri de spectatorii exasperați de maniera slabă de arbitraj a vâlceanului Adrian Comănescu, să-i ia acestuia locul în teren. * Victoria obținută sâmbătă de West Petrom a venit la timp, dar la orizont se arată un nou joc greu, la Teiuș, de unde pecicanii trebuie să vină cu cel puțin un punct. Ideal ar fi cu toate trei...

RADU ROMANESCU

Volei feminin

LIPOVA, ÎN FINALA NAȚIONALĂ!

La Zalău s-a încheiat zilele trecute faza zonală a Campionatului Național de volei fete pentru școli generale, mediu urban (cat. 13-14 ani). Echipa Grupului școlar „Atanasie Marienescu" din Lipova, reprezentanta județului Arad, a câștigat competiția și s-a calificat la faza finală care va avea loc în perioada 26-28 aprilie 2002 la Galați.

Lipovancele au învins cu același scor (3-0) echipele din Zalău și Satu Mare. Meritul acestui frumos succes revine în egală măsură inimosului antrenor, prof. **Nicolae Petracovschi**, cât și tinerelor jucătoare pe care le pregătește de 4 ani: **Ana-Maria Misleanu (cpt.), Ioana Lambadarie, Mihaela Ianculescu, Alexandra Hanc, Larisa Mișcu, Andreea Mișcu, Andreea Blidaru și Adela Popescu.**

Deși nu beneficiază de o sală adecvată de pregătire, echipa lipovană ar putea aduce primul titlu național în frumosul orășel de pe Mureș, grație eforturilor sponsorilor Lipomin, Pletl Tour, GiMotor și alții, care ajută dezinteresat sportul. Poate că exemplul lor va fi urmat și de alții, inclusiv de autoritățile locale.

DORIN OCNERIU

FINALĂ UNIVERSITARĂ, LA VOLEI

Sâmbătă după-amiază, la sala Decebal s-au disputat meciurile din cadrul Cupei Universității „Aurel Vlaicu" la volei. În finala mică, echipa de „Old-boys" a învins „Outsiderii" cu 3-2. Finala mare a fost adjudecată, după o luptă aprigă de cei de la Științe Economice. Ei i-au învins pe studenții de la Automatică și Informatică Industrială (A.I.I. II) cu 3-2 (27-25; 25-23; 27-29; 25-19).

Iată componența echipei „S. E." care a câștigat competiția: Brebenaru Radu, Bota Marius, Ștefan Cosmin, Georgescu Cristian, Iacob Doru, Sfârâilă Dan, Iov Cristian. Arbitru: lector Ioan Galea.

Organizatorii au ținut să-i mulțumească domnului Indreica George care i-a sprijinit obținând permisiunea de a se desfășura competiția la sala „Decebal". Președintele Asociației Sportive a Ligii Studenților Universității „Aurel Vlaicu" - spune că astfel de manifestări vor mai fi organizate cât mai curând posibil. Rectorul Universității „Aurel Vlaicu" - prof. univ. dr. **Lizica Mihuț** - ne-a declarat că susține acest gen de manifestări sportive care alături de cele culturale întregesc viața studențească și confirmă managementul dinamic și eficient al universității.

O. BULZAN

FOTBAL - CAMPIONATUL JUDEȚEAN „ONOARE"

Seria A

Podgoreana Ghioroc-Inter Zimand Cuz 3-4 (1-2)

Au marcat: Cios - min. 27 și 90, Maxim - min. 69, respectiv Gavaziuc - min. 7, Moise - min. 19, Morar II - min. 84 și Balogh - min. 89.

Ghioroc: Duc (Ionuț) - Maxim, Covaci, Kato I, Delamarian (Kato II), I. Orban, Novac (N. Ardelean), Albu, Păscălău (Voica), Cios, L. Orban.

Zimand Cuz: Fericean-Gogea, Petre, Jurău, Gavaziuc, Dudaș, Balogh, Megyesy (Szamboc), Morar I, Moise, Morar II.

Au arbitrat bine: Dănuț Ologeanu - la centru, Cladiu Tripa și Marius Axente - asistenți.

Observatori AJF: Cornel Zăhoi și Nicolae Ardelean.

Chiar dacă au fost conduse cu 2-0, după doar 20 de minute de joc, gazdele - treptat - și-au revenit și au redus diferența, până la pauză. ● În partea secundă a jocului, cei din Ghioroc au apăsat pe accelerator și au reușit să egaleze, pe merit, căci oaspeții s-au văzut prea devreme câștigători. ● Totuși, pe final de partidă, mai proaspeți, mai incisivi, dar și mai buni, vizitatorii au marcat de două ori, distanțându-se la 4-2. ● Golul marcat de Cios, în minutul 90, doar a mai atenuat din amărăciunea înfrângerii, care putea fi evitată, dacă gazdele erau mai atente, mai ales după minutul 80. ● Inter Zimand Cuz a arătat că merită locul ● în clasament, deși are destule echipe aproape, care îi suflă în ceafă.

(L. SFÂRA)

Rezultatele etapei a XX-a: Podgoria Ghioroc - Inter Zimand Cuz 3-4; Victoria Felnac - Voința Zimandul Nou 2-1; Unirea Șeitin - Olimpia Bârzava 1-2; Partizan Satu Mare - F.C. Sânleani 2-4; Voința Macea - Glogovăț '90 3-0; Foresta Sânpetru German - A.S. Vinga 4-1; Stăruința Dorobanți - Unirea Sântana 3-0; Victoria Zăbrani a stat.

Clasament

1. Zimand C.	19	14	1	4	59-25	43 (+16)
2. Macea	19	13	4	2	44-13	43 (+13)
3. Bârzava	19	12	4	3	47-26	40 (+13)
4. Zimandul N.	19	10	3	6	38-30	33 (+3)
5. Șeitin	19	10	1	8	45-36	31 (+1)
6. Sânleani	19	9	2	8	45-41	29 (-2)
7. Dorobanți	18	9	1	8	44-36	28 (+1)
8. Ghioroc	19	8	1	10	50-49	25 (-2)
9. Satu Mare	19	7	3	9	38-44	24 (-5)
10. Zăbrani	18	7	2	9	26-31	23 (-4)
11. Glogovăț '99	19	7	0	12	36-58	21 (-9)
12. Sp. German	18	6	2	10	27-48	20 (-7)
13. A.S. Vinga	18	5	3	10	29-37	18 (-6)
14. Felnac	19	5	1	13	33-50	16 (-14)
15. Sântana	18	4	0	14	25-51	12 (-12)

• Podgoreana Covăsânț s-a retras din campionat

Etapa următoare (duminică, 14 aprilie 2002): Sânleani - Ghioroc; Zimandul Nou - Șeitin; Bârzava - Satu Mare; Zimand Cuz - Macea; Zăbrani - Dorobanți; Vinga - Felnac; Sântana - Sânpetru German. Glogovăț' 99 stă.

Seria B

Primărița îngâmfată

Lovit cu pumnul în plină figură de un jucător al Recoltei Apateu, pentru că a avut curajul să acorde un cartonaș roșu în tabăra gazdelor, tânărul arbitru Ovidiu Hațegan a întrerupt în minutul 63 partida pe care formația din localitate a disputat-o în compania Olimpiei Bocsig. Pentru acest act, considerat anormal în „patria ardeiului iute", „centralul" și ai săi asistenți au fost tratați cu o ostilitate ieșită din comun de către organizatori. Revoltătoare a fost și atitudinea stimatei primărițe din Apateu, Rodica Tulcan, care **„nu a făcut nimic pentru a aplana conflictul și a refuzat să ne achite baremul de arbitraj"** - ne-a spus Ovidiu Hațegan. Probabil, prima doamnă sau domnișoară (ne cerem scuze că ne scapă starea civilă a primăriței) a comunei mai sus amintite crede că, dacă l-a votat cu zâmbetul pe buze pe Nicu Selejan în funcția de președinte A.J.F., are dreptul să desconsidere arbitrii fără ca nimeni să ia vreo măsură împotriva dânsei și a acoliților săi. Or fi domnii Zăhoi și Selejan gentlemani, însă, de această dată, se cam impune pedepsirea președintei de la Recolta Apateu.

(C. MNERIE)

Rezultatele etapei a XX-a: Minesis Gurahonț - Dacia Beliu 12-0; Victoria Berechiu - Dinamo Sebiș 1-3; Viitorul Șepreuș - F.C. Național Sintea Mare 3-4; Cetate Dezna - Flacăra Țipari 0-2; Crișul Alb Șicula - Progresul Nădab 5-1; Recolta Apateu - Olimpia Bocsig 0-2 (meci întrerupt în min. 63). Șoimii Șimand și Codru Hășmaș au stat.

Clasament

1. Sintea Mare	17	14	0	3	51-19	42 (+15)
2. Șimand	17	13	1	3	43-17	40 (+13)
3. D. Sebiș	17	13	0	4	47-17	39 (+15)
4. Șicula	17	13	0	4	48-24	39 (+12)
5. Șepreuș	17	8	2	7	40-38	26 (-1)
6. Bocsig	18	8	1	9	31-31	25 (-2)
7. Nădab	18	7	2	9	43-51	23 (-1)
8. Hășmaș	16	7	0	9	26-34	21 (-3)
9. Gurahonț	17	6	2	9	30-32	20 (-4)
10. Apateu	17	6	2	9	26-39	20 (-4)
11. Beliu	18	6	1	11	43-60	19 (-5)
12. Berechiu	18	5	2	11	19-35	17 (-7)
13. Țipari	18	4	1	13	26-45	13 (-11)
14. Dezna	17	3	2	12	23-49	11 (-16)

• Forest Monearsa și Dinamo Zărand au fost excluse din campionat

Etapa următoare (duminică, 14 aprilie 2002): Șimand - Berechiu; D. Sebiș - Șepreuș; Sintea Mare - Dezna; Țipari - Gurahonț; Beliu - Șicula; Nădab - Hășmaș. Apateu și Bocsig lneu.

ANGAJĂM

GRAFICIAN (operator IT)

Cerințe:
- cunoștințe foarte bune de operare PC - programe de grafică, administrare rețele de calculatoare
- experiență în grafică și design pe calculator

Se oferă salar atractiv și condiții de lucru deosebite.

Detalii la tel. 092-750744 între orele 10-17. Scrisorile de intenție și CV-urile se pot trimite prin mail la următoarea adresă: dianap@inext.ro până la data de 15.04.2002 (c.a.)

CONFORT instal — TÂRG DE INSTALAȚII

Protect — SALON DE PROTECȚIE

SALA SPORTURILOR ARAD

Oferte avantajoase Conferințe de specialitate
Demonstrații practice de contorizare și calculații costuri apă caldă, rece și încălzire

10-13 APRILIE

PREMIUL VIZITATORULUI
UN SEJUR ÎN GRECIA

CCIA ARAD Direcția Târguri-Expoziții
2900 Arad, str. Cloșca nr.5 Tel.:057-20.88.24, Fax: 057-25.00.14
e-mail: expo3@ccia-arad.ro www. ccia-arad.ro (C.62)

EST TRANS CONSTRUCT Vinde

MĂSURA ECONOMIEI TALE

ȚIGLE TIP JAMINA

CAL. I IMPORT UNGARIA

ARAD CALEA RADNEI NR. 262 TELEFON 252.258 (2365979)

Clubul sportiv
Contor ZENNER®
ARAD

CLUBUL SPORTIV "Contor ZENNER" Arad va avea
CEREMONIA DE INAUGURARE
în ziua de sâmbătă, **13 aprilie**, orele 9,30 a.m.

Cu această ocazie se organizează un
CONCURS DE ȘAH FULGER
la care pot participa toți amatorii de șah din localitate.
Înscrierile se fac în ziua concursului de la ora 9,00 la sediul Contor ZENNER, Calea Bodrogului 2-4.
Informații suplimentare la tel. 208.232. (2366077)

COMPUTER FORCE
ARAD
-Blv. Revolutiei Nr. 101
(In incinta dispecerat "GETAX")
-ORAR: Luni-Vineri 9-17
Sambata 9-13
tel. 057-280.785
Timisoara 056-191.334

OFERTA SAPTAMANII !
PC AMD DURON 1000MHz
128Mb SDRAM PC 133
20G MAXTOR UDMA100
CD R 52x+SB+BOXE
Monitor SAMPO 15"OSD
SVGA ECHIV. RIVA TNT2 32MB
Pret : 406 $
Imprimanta COLOR
CANON S200 2880X720 *PRET 62 $*

GARANTIE 3 ANI

CALCULATOARE IMPRIMANTE ACCESORII

- *preturile nu contin TVA
- **3 ani garantie**
- ***6 ani experienta***
- **GRATUIT !** livrare si instalare la domiciliu

(c.a.)

Vă oferă un bogat sortiment de

MOBILIER

LIA ARDELEAN

LA PREȚURI ACCESIBILE

ardelean

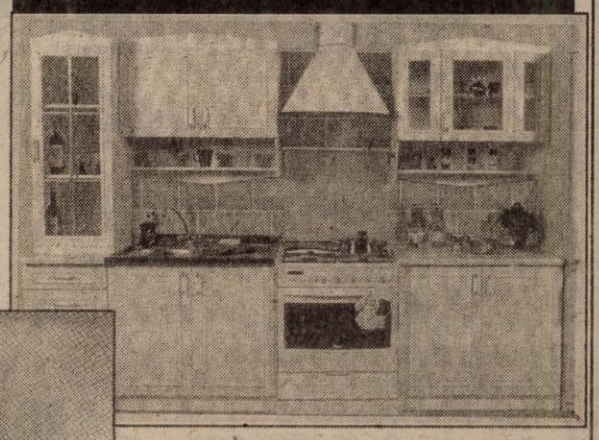

MY LINE

Vă invităm să ne vizitați la EXPOZIȚIA CU VÂNZARE din ARAD, str. Lacului nr. 8 (Casa de Cultură a Sindicatelor) tel. 057/235 666

VÂNZARE ȘI ÎN RATE NUMAI CU 15% AVANS (2365814)

Vaillant Nr.1 în Europa

CEA MAI BUNĂ CĂLDURĂ

Vă așteptăm în perioada 10 - 13 aprilie 2002 la CONFORT INSTAL, standul 25, de la Sala Sporturilor Arad !

HTC
HORNOFF TRADE CONSULT
Reprezentanța generală Vaillant în România
RO-76102 București 5, Strada Uranus 98
Tel: 01 410 56 46, Fax: 01 402 81 06
E-mail: vaillant@fx.ro

Distribuitor autorizat Vaillant
SANEX COM IMPEX
Magazin Arad - Str. Unirii, nr. 2
tel.: 057 211 898
Deva - tel.: 054 214 389

(2366078)

ELECTRONIC SHOP srl

Arad, P-ța UTA Bl. U1-2, parter, tel./fax: 057/271123; 271642
ANGAJEAZĂ:

ASISTANT MANAGER

Condiții:
- persoană dinamică
- cunoștințe operare PC
- experiență în tehnici de vânzări
- aspect fizic plăcut

Depunerea CV-urilor se va face între orele 08⁰⁰-17⁰⁰ la sediul firmei până la data de 10.04.2002.
Numai candidații selecționați vor fi contactați
(2366071)

SC OPTIUM SA

Tel. 244455

Angajează

❒ ȘEF MARKETING

- studii superioare sau medii
- carnet de conducere cat. B

C.V. și scrisoare de intenție se depun la serv. Personal - Salarizare, până la data de 15.04.2002.
(9397849)

SC OPTIUM SA

Calea A. Vlaicu 139-151
Tel/Fax 244455

Execută tâmplărie din aluminiu și PVC DECEUNINCK - import Belgia
- ◆ FERESTRE CU GEAM TERMOPAN
- ◆ UȘI PVC
- ◆ ROLETE PVC

(9397849)

SC EXPERT SA

lichidator al **SC AGROZOOTEHNICA CEALA SA Arad**, anunță vânzarea conform Legii 64/95 prin licitație publică, deschisă, cu strigare a următoarelor active proprietatea **SC AGROZOOTEHNICA CEALA SA**: **FERMA 5 NĂDLAC,** creștere porcine, activ situat la 1 km înainte de intrarea în Nădlac, jud. Arad, compus din: clădiri, construcții speciale și teren în suprafață de 11.467 mp, având prețul de pornire de 1.347.185.400 lei. **PARCELELE** din cadrul activului **BAZA DE PRODUCȚIE,** ÎNSCRIS ÎN CF 53140 Arad, situat în Arad, str. Dumbrava Roșie nr.1, zona industrială: Parcela cu nr. top. 4941/1.1.11/2/5 construcții și teren de 8.407 mp , la prețul de 444.239.405 lei; Parcela cu nr. top. 4941/1.1.11/2/6 construcții și teren de 8.446 mp, la prețul de 403.113.745 lei; Parcela cu nr. top. 4941/1.1.11/2/7 construcții și teren de 8.340 mp , la prețul de 372.362.994 lei. **Prețurile nu conțin TVA. Licitația va avea loc în data 22 aprilie 2002, ora 12,00 la sediul societății din Arad str. Dumbrava Roșie nr. 1.** Contravaloarea caietului de sarcini este de 1.000.000 lei. Caietul de sarcini poate fi achiziționat, la sediul societății lichidatoare din Arad spl. Magheru bl. 303 sc. B ap.17. Taxa de participare la licitație (nerambursabilă) este de 1.000.000 lei. Garanția pentru înscrierea în licitație este de 10% din valoarea de pornire. Înscrierile, achitarea taxei de participare, achitarea contravalorii caietului de sarcini și depunerea garanției pentru licitație se pot efectua până la data de 19 aprilie 2002, ora 15,00. Relații la tel. 057/259.740 sau 093-562.433 d-na Farcaș Adina. Pentru activele neadjudecate licitația se va relua în data de 06.05.2002. **(c.a.)**

PIR IMPEX SRL — ÜLKER

PIRIMPEX - reprezentant in Romania al companiei Ulker angajeaza

INSPECTOR ZONAL DE VINZARI ARAD SI HUNEDOARA

CERINTE :
- Minim studii medii
- Domiciliul stabil in Arad
- Experienta de minim 4 ani in vanzari (min. 2 ani pe o pozitie similara in distributia de produse alimentare)
- Foarte bune abilitati de negociere si comunicare
- Disponibilitate pentru program de lucru prelungit si deplasari frecvente in teritoriu
- Carnet de conducere cat. B
- Stagiu militar satisfacut

SE OFERA:
Pachet salarial competitiv
Masina de serviciu, telefon mobil
Posibilitatea de a se afirma in cadrul unei companii internationale in plina ascensiune.

Persoanele interesate sunt rugate sa trimita CV si scrisoare de intentie la fax: 236.20.56 sau e-mail: pir@mb.roknet.ro pana la data de 10 aprilie 2002.
Numai candidatii ce indeplinescconditiile cerute vor fi contactati pentru interviu. (c.a.)

EXPO ARAD

Protect

Salon de echipamente și sevicii pentru protecția muncii, salon de sisteme de pază și protecție, protecția mediului

10-13 aprilie 2002
Sala Sporturilor Arad

CONFERINȚA NAȚIONALĂ PRACTICI ÎN PROTECȚIA MEDIULUI

CCIA ARAD Direcția Târguri-Expoziții
2900 Arad, str. Cloșca nr.5 Tel.:057-20.88.24, Fax: 057-25.00.14
e-mail: expo3@ccia-arad.ro www. ccia-arad.ro
Manager de proiect: Simona HĂPRIAN
(C.62)

FUNDAȚIA ROMÂNO-GERMANĂ

Centrul de pregătire și perfecționare profesională
Organizează:

Cursuri de calificare:
Confecționer-îmbrăcăminte - 3 luni
Ospătar - 3 luni
Bucătar - 3 luni
Tinichigiu-carosier - 3 luni
Funcționar comercial - 6 luni
Topograf - 6 luni

Cursuri de perfecționare:
Operator calculator - inițiere,
Utilizare Word, utilizare Excel
Contabilitate

Informații:
Vladmirescu, str. Gării nr. 59, Tel. 057-514931; 514934,
Arad str. Episcopiei nr. 32, Tel: 057-214965
Cursurile sunt avizate de Ministerul Muncii.
(2366075)

DACĂ **TINEREȚEA, AMBIȚIA ȘI DORINȚA DE AFIRMARE** TE CARACTERIZEAZĂ!

DACĂ AI **ÎNDEMÂNARE,** EȘTI **METICULOS** ȘI **CONSECVENT!**

ATUNCI NU EZITA!

VINO CU NOI!

ȘI VEI LUCRA ÎNTR-O ECHIPĂ TÂNĂRĂ, CU O TEHNOLOGIE PERFORMANTĂ, ÎNTR-UN DOMENIU NOU PENTRU ROMÂNIA.

SUNTEM UN CONCERN ELVEȚIAN CARE OFERĂ LOCURI DE MUNCĂ LA STANDARDE OCCIDENTALE.

DACĂ VREI SĂ NE CUNOȘTI ȘI MAI ALES SĂ LUCREZI CU NOI, NU EZITA SĂ NE CONTACTEZI.

PERSOANA DE CONTACT: d-l. ORASAN NICU,
TELEFON 206.032 SAU 092.659.056.
(2366060)

AGRESSIONE GROUP ROMANIA

societate cu rețea națională de distribuție hârtie și cartoane tipografice **angajează** pentru reprezentanța **Arad**:

Reprezentanți vânzări

responsabilități:
- Vânzarea și livrarea produselor.
- Dezvoltarea portofoliului de clienți.
- Menținerea relațiilor comerciale cu clienții actuali.
- Întocmirea rapoartelor de activitate.

cerințe:
- Experiență în domeniul comercial.
- Abilități de comunicare și negociere.
- Stagiul militar satisfăcut.
- Permis de conducere categoria B.

Interviul va avea loc în 12.04.2002 ora 10,00, la sediul din str. Capitan Ignat nr. 8a Arad
(2366066)

S.C. DIALMA S.R.L.

Arad, Str. Câmpul Liniștii 1,
Firmă cu tradiție în ARAD în domeniul confecțiilor tip sport, având filiale în Alba Iulia și Bacău,

ANGAJEAZĂ:
- confecționere la mașini de cusut
- tinere necalificate care doresc să învețe meseria de confecționer textil

ASIGURĂM:
- tichete de masă
- transport gratuit de la UTA la fabrică și retur
- pentru cei din județ plata abonamentelor de transport
- asistență medicală gratuită la sediul firmei

GARANTĂM locuri de muncă și câștiguri în regie sigure, în condiții de lucru deosebite, într-un singur schimb.
(9397848)

CU 10$ Ai ACCES NELIMITAT LA INTERNET!

ALEGE SERVICIUL DIAL-UP POWER LINK OFERIT DE RDS, ȘI INTERNETUL VA FI AL TĂU, 24 DE ORE DIN 24, ORIUNDE ȘI ORICÂND AI NEVOIE DE EL!

POWER LINK / 10 $/LUNĂ
TRAFIC NELIMITAT 24 DE ORE PE 24 / CONT DE MAIL.

ALTE SERVICII RDS LINK:
- MAIL LINK / 3 $/LUNĂ / CONT DE MAIL DE 10 MB.
- EASY LINK / 4 $/LUNĂ / CONT DE MAIL ȘI 15 ORE DE NAVIGARE PE WEB, FĂRĂ LIMITĂ DE TRAFIC.
- NIGHT LINK / 5 $/LUNĂ / CONT DE MAIL ȘI TRAFIC NELIMITAT DE LA 7 SEARA LA 7 DIMINEAȚA.

PREȚURILE NU CONȚIN TVA

RDS LINK

RDS LINK ARAD: PIAȚA SPITALULUI, BL. 2B, PARTER, 057/228202
WWW.RDSLINK.RO*
SIMȚI DIFERENȚA? (C.B.)

Canon
CHEAMĂ-NE AZI, MÂINE NE VEI MULȚUMI!

ELECTRONIC SHOP

Arad: P-ța UTA, bl. U1-2, tel/fax: 057 / 271123; 271642; 289642
Timișoara: Str. Lucian Blaga nr. 3 tel/fax: 056 / 196684; 196845

OFERTĂ SPECIALĂ

AMD DURON 750 Mhz
Placă de bază EagleTEC A10LMR SiS 730
CPU Duron 750 Mhz; 128 MB SDRAM
HDD 20 GB Ultra ATA 100; FDD 3.5" 1.44 MB
CD-ROM 52x LG
Video 3D max. 64 MB shared; Sunet 3D
Modem 56kbs; LAN 100Mbps
Tastatură; Mouse PS/2
Boxe active 120W PMPO
Monitor 15" LG 0.28, MPRII digital

389 USD*

RATE AVANS ZERO

TRANSPORT ȘI INSTALARE ÎN MUNICIPIU GRATUIT

Impr. CANON S300
99 USD*

* Prețurile nu conțin TVA. ** În limita stocului disponibil.
(2366076)

MATRIMONIALE

AGENȚIE MATRIMONIALĂ caută doamne, vârsta 18-25 ani, pentru ITALIA, SLOVENIA, AUSTRIA. Telefon 094.669.376. (8877)

DOMNI GERMANI, SERIOȘI, doresc CĂSĂTORIE cu doamne, domnișoare serioase, drăguțe. Venim în România în 21-23 aprilie. Telefon 279251; 093.207.324. (8938)

VÂNZĂRI APARTAMENTE O CAMERĂ

Vând urgent garsonieră cf. I, Confecții, bl. 17, et. II, ap. 26. Telefon 256673. (9712)

Vând garsonieră etaj I, ap. 12, cu faianță, gresie, telefon, satelit, preț negociabil. Telefon 256098, 095.879.247. (9663)

Vând garsonieră confort III central, 50.000.000 negociabil. Telefon 098.235.557. (10118)

Vând garsonieră, recent renovată, str. Bușteni, 5.500 $. Telefon 246363; 094.850.648. (10015)

Vând 2 garsoniere confort 3, alăturate, parter, Arad, zona Fortuna, str. Predeal, nr. 5, bloc G2, ambele 2.700 USD negociabil. Telefon 259064 orele 20-23. (10103)

VÂNZĂRI APARTAMENTE DOUĂ CAMERE

Vând apartament 2 camere, îmbunătățiri, etaj I, Alfa. Telefon 095.812.073. (7185)

Ocazie! Vând 2 camere, Vlaicu, confort II, et. I, îmbunătățit, 6.000 USD. Telefon 253364, 270856. (9981)

Vând 2 camere, Micalaca, et. II, zona 500, 8.800 USD, negociabil. Telefon 092.257.409; 253364. (9981)

Vând 2 camere, confort I, zona 300, în față, îmbunătățit, 9.500 USD. Telefon 270856, 253364. (9981)

Vând apartament 2 camere, contorizat, satelit, telefon, parchetat, zona Podgoria, preț 14.000 USD, negociabil. Telefon 262490. (9535)

Vând apartament 2 camere, semidecomandat, fără balcon, contorizat, 8.000 USD, negociabil. Telefon 237014. (9775)

Vând apartament 2 camere, garaj, pivniță, îmbunătățit, Iuliu Maniu 52, 15.500 USD. (9939)

Vând apartament 2 camere la casă, Aradul Nou, 5.500 USD. Telefon 228853. (9884)

Vând convenabil apartament 2 camere, dependințe, în casă, la parter, în curte, Meținau, cumpărat la Legea 112. Telefon 235804. (9671)

Vând urgent apartament mobilat, Curtici, str. Cloșca nr. 3. Telefon 057/464418; 090.043.606. (9993)

Vând (închiriez) apartament ultracentral, 2 camere, dependințe, et. I, în casă, ideal privatizare. Telefon 096.349.092; 092.349.092. (9996)

Vând apartament 2 camere, parter, Micălaca, 8.500 USD. Telefon 368953. (10017)

Vând apartament 2 camere, 83 mp, etaj 1, Intim, 15.000 $. Telefon 094.552.086. (10036)

Vând apartament 2 camere, et. 5, zona Fortuna, 6.000 USD. Telefon 246665. (10048)

Vând apartament ultracentral zona Ziridava, 2 camere, dependințe, etaj I, 75 mp, balcon, excepțional pentru firmă. Telefon 094.784.443. (10097)

Vând apartament 2 camere, bloc 301, 10.000 EURO negociabil. Telefon 095.878.793. (10071)

Vând apartament 2 camere, etaj 2, Calea Aurel Vlaicu, lângă Alimentara STANDART, încălzire proprie, geamuri termopan, preț negociabil. Telefon 092.856.180; 266886. (10109)

VÂNZĂRI APARTAMENTE TREI CAMERE

Vând apartament central, 3 camere, str. M. Eminescu 50; încălzire, gaz, preț la vedere, negociabil. Telefon 210288; 094.522.034. (10046)

Vând apartament 3 camere, Micălaca, etaj I, îmbunătățiri: termopan, încălzire proprie gaz. Telefon 259684, 092.397.414. (9211)

Vând apartament superb, 3 camere, 138 mp, și garaj, lângă teatru. Telefon 093.572.499. (9818)

Vând apartament central Meținau, 3 camere, toate utilitățile, 22.000 $. Telefon 286804, 095.528.902. (9860)

Vând apartament 3 camere în Alfa, ultramobilat, ultradotat. Telefon 277369; 093.169.998. (9592)

Vând apartament 3 camere confort I, UTA, 13.500 $. Telefon 272549. (9895)

Vând apartament 3 camere, Aradul Nou, decomandat, 2 băi, 2 balcoane, 12.500 USD. Telefon 288950. (9952)

Vând apartament 3 camere, decomandat, 2 balcoane+logie, Alfa, zilnic 7-22. Telefon 277007. (9731)

Vând apartament 3 camere, Confecții, și în rate. Telefon 258116, zilnic. (9676)

Vând apartament 3 camere Vlaicu + garaj, 10.000 $ negociabil. Telefon 098.235.557. (10118)

Vând apartament 3 camere, 95 mp, modificat în 2 camere, 2 balcoane, Confecții, ultra modern. Telefon 092.606.527; 236021. (9999)

Vând apartament 3 camere decomandate, Z 32 + garaj + pivniță. Telefon 218563. (10002)

Vând (schimb) apartament 3 camere, C. Aurel Vlaicu, zona Y-uri, confort I, semidecomandat, contorizat, faianță, gresie, etaj 4/4, preț 10.500 USD, negociabil. Telefon 057/241324; 092.622.914. (10005)

Vând apartament 3 camere, mobilat, aranjat, ocupabil imediat, zona Vlaicu. Informații telefon 094.604.076. (10045)

Vând apartament 3 camere confort I, parter, zona Vlaicu, la Z-uri, posibiltate privatizare + garaj, 20.000 USD. Telefon 273214. (10085)

VÂNZĂRI APARTAMENTE PATRU CAMERE

Vând apartament 4 camere, ultracentral, preț informativ 33.000 $. Informații telefon 282836, după ora 17. (9558)

Vând apartament 5 camere + garaj, Praporgescu nr. 32, bl. 37, et. II. Telefon 098.237.870. (9904)

Vând apartament 4 camere, et. I, Micălaca, lângă Piața Soarelui. Telefon 261596, după ora 17. (9951)

VÂNZĂRI CASE

Vând casă central, str. M. Kogălniceanu, 4 camere + dependințe, total 500 mp. Telefon 210288; 094.522.034. (10046)

Vând casă str. Pădurii și termotecă turbo. Telefon 254411; 093.218.418. (9568)

Vând casă central, ideal privatizare (pizzerie, fast food, birouri etc), str. Vârful cu Dor 24, lângă Liceul maghiar, singur în curte, grădină, pivniță mare, preț 30.500 USD, negociabil. Telefon 276552, după ora 17. (9588)

Vând casă 3 camere, bucătărie, fântână, posibilitate gaz, apă curentă la stradă, 1.085 mp, comuna Vinga sau schimb cu apartament. Telefon 256829; 092.262.159. (9608)

Vând 2 case alăturate, intrări separate, anexe, grădină 3600 mp, Calea Timișorii, nr. 202, 204. Telefon 287773; 095.862.042. (9632, 33)

Vând casă mare, grădină, suprafața totală 1001 mp, str. Turdei. Telefon 272995; 243675, 095.963.103. (9648)

Vând casă mare în Grădiște, preț negociabil, 28.000 USD, sau schimb cu apartament cu 3 camere plus diferență. Telefon 235098. (9697)

Vând casă în comuna Zăbrani, preț avantajos. Telefon 092.714.033. (9397646)

Vând vilă neterminată, garaj, anexe, cu 1.600 mp, teren concesionat. Telefon 212351, 090 510 946. (9747)

Vând urgent casă mare (2 apartamente a 3 camere), zona Pârneava, 1.700 mp, multiple îmbunătățiri, 65.000 USD. Telefon 210660; 092.999.388. (9944)

Vând casă 5 camere, comuna Vladimirescu. Telefon 514626. (9391)

Vând casă în Chișineu Criș, la șoseaua principală. Telefon 094.604.029. (9789)

Vând casă 3 camere, îmbunătățiri, apă, gaz, garaj. Arad, str. Cocorilor nr. 14. (9209)

Vând casă, str. Andrei Mureșanu (fostă E. Varga). Telefon 092 654 645. (9491)

Vând casă, central, Grădiște, toate dotările, spațiu comercial. Telefon 250800 sau 092.709.359. (9760)

Vând casă cu două camere + dependințe, grădină de 3.000 mp, cu 46 pruni și 3 nuci mari, localitatea Semlac. Informații telefon 264858 sau 094.559.105.

Vând vilă nouă, în Subcetate, tot confortul, 6 camere, 3 băi, piscină, 2 garaje, gaz, preț 70.000 $. Telefon 093.312.133. (9589)

Vând casă mare și una mică, aceeași curte, la șosea, pe teren 3.000 mp, comuna Sâmbăteni nr. 67. Telefon 232991, 368413. (9693)

Vând casă, central, 2 camere, 27.000 USD. Telefon 282793; 094.623.459. (9721)

Vând casă mare în Galșa, la șosea. Informații telefon 531637, între orele 18-22.

Vând casă 4 camere, garaj, grădină, încălzire proprie, 2 băi, anexe, vizavi Vama Arad, Câmpul Liniștii, lângă Comat, 20.000 $. Telefon 250966; 092.344.621. (10026)

Vând casă 2 camere, dependințe, utilități, Pârneava. Informații str. Dorobanților 69. (10030)

Vând casă Aradul Nou, str. Colonișilor nr. 88. Telefon 286225; 095.650.090. (10031)

Vând casă mare din cărămidă, 5 camere, posibilități apă, gaz, canalizare, curte, grădină 800 mp, zona UTA, preț convenabil, L 112. Telefon 093.735.554. (10068)

Vând casă Legea 112, 4 camere, 1 bucătărie, 2 băi, coridor închis, 2 ateliere, cocini betonate, cotețe, curte betonată cu vie, preț convenabil, Sânicolau Mic. Telefon 288098. (10079)

VÂNZĂRI SPAȚII

Vând hală industrială 1.885 mp cu pod rulant și clădiri birouri, vestiare, magazii, post trafo, total 9754 mp, zonă excelentă, investitori serioși. Telefon 094.513.170. (9638)

Vând casă cu etaj 5 camere, la parter magazin alimentar, toate mijloacele fixe noi, curent trifazic, gaz, încălzire centrală, magazinul climatizat, vad foarte bun, plus anexă 3 camere și debara, în curte spălătorie auto cu tot cu aparate, preț 75.000 $, accept și rate. Telefon 092.571.335. (9586)

Vând gheretă pe strand, central. Telefon 090.069.651. (9974)

Vând urgent gheretă metalică, 800 Eu, negociabil. Telefon 057/368923; 093.002.538. (10002)

Vând (închiriez) spații, zonă ultracentrală. Telefon 093.253.651. (10089)

Vând local amenajat situat pe Strandul „Neptun", preț convenabil. Telefon 093.375.682; 219518. (10076)

VÂNZĂRI TERENURI

Vând loc de casă în comuna Fântânele. Telefon 288968; 092.941.123. (9427)

Vând loc de casă, Aradul Nou, 500 mp, anexe. Telefon 095.302.602; 057-368641. (9799)

Vând teren privatizare 1,5 + 0,30 ha Centură Sere. Telefon 276295. (9715)

Vând 3 ha pământ în Zimand Cuz, preț 11.000.000 lei/ ha. Telefon 094 527 009, 218115. (9721)

Vând loc de casă Pârneava. Informații str. Dorobanților 67. (10030)

Vând teren intravilan, 5.000 mp, Aradul Nou, apă, gaz, agent termic, curent. Telefon 092.355.963. (10038)

Vând loc agrement, 4.000 mp, cu cabană, lângă pădure. Telefon 093.335.175. (10058)

Vând loc de casă la Tisa Nouă, 1450 mp, preț negociabil. Telefon 286917 după ora 18. (10067)

VÂNZĂRI AUTO

Vând Ford Mondeo, 16V, fabricație 1994, motor 1.570 cmc injecție, servo, ABS, turelă, dublu airbag, 126.000 km, închidere centralizată, recent înmatriculat, preț 5.700$. Telefon 092 706 535, 094 556 781. (9748)

Vând Audi 80 Diesel, fabricație 1990, motor 1.600 cmc, neînmatriculat, preț 1.400$. Telefon 092 706 535, 094 556 781. (9748)

Vând ANVELOPE de autoturism pe jeantă de 13,14,15,16; ARO 15,16; camion 19,5-20; 22,5 cu mari reduceri de preț. Telefon 259339; 094.706.321 sau Lipova 563027. (9378)

Vând izotermă frigorifică Mercedes 1619, util 8,250 tone, perete ridicător, preț 4.600 $. Telefon 092.537.335. (9522)

Vând autoturism Dacia berlină, 1998, gri metalizat. Telefon 214461; 090.800.195. (9538)

DOAR PENTRU PERSOANE JURIDICE!
Vând OPEL VECTRA B, din 1996, 82.000 km, 1.800 cmc, 16v, înmatriculat aport la capital. Telefon 094 566 838.

Vând Fiat Ducato, an 1988, pentru piese schimb, 200 Euro. Telefon 256829. (9608)

Vând sau schimb Audi A6, model nou, înscris recent, anul '99, stare perfectă, extrase, Full, extra, clim, tronică. Telefon 287773, 095.862.042. (9641)

Vând autoutilitară Mercedes MB 100D, an fabricație 1988. Telefon 283020, 092 336 307. (9690)

Vând Dacia papuc, 5 locuri, 1998, preț 2.400$ și Dacia Berlină 1992, preț 1.300$. Telefon 514976, 092 773 036. (9706)

Vând (schimb) Ford Scorpio cu Dacia + diferență. Telefon 271278; 095.264.763. (9928)

Vând Opel Astra Combi Club, 1992, roșu, motor 1,4 central. Telefon 092.380.288. (9906)

Vând VW Golf III combi 1,9 TDi, 1996, înmatriculat recent; VW Golf I pentru dezmembrări. Telefon 092.251.555. (9696)

Vând Opel Calibra 2000 cmc, benzină, an 1993, înmatriculată persoană fizică, stare excepțională. Telefon 094.606.564. (9698)

Vând punte spate; alte piese schimb tractor DT 100. Telefon 512719, după ora 20. (9409)

Vând SEMIREMORCI BASCULANTE și CU PRELATĂ, noi, leasing. Telefon 092 294 646. (f.2366064)

Vând Volvo 340, an fabricație 1985, preț 1.400 Eu; Opel Ascona, an fabricație 1983, preț 1.100 Eu; camionetă Mercedes, an fabricație 1974, preț 1.300 Eu. Telefon 462199. (9728)

Vând sau dezmembrez Opel Vectra 1991, recent adus. Telefon 276488. (9730)

Vând VW Jetta Diesel an '84, Golf II benzină 1,6 an '84, neînmatriculate. Telefon 092.414.414. (9662)

Vând DAEWOO CIELO GLE/ AC culoare roșu, fabricație 1998, preț 4700 Euro. Telefon 277380; 094.517.727. (9640)

Vând RENAULT 9 Diesel, 1600 cmc, an 1987, geamuri electrice, închidere centralizată, persoană fizică, stare foarte bună, preț 2.300 $. Telefon 093.343.969.

Vând autotractor marca Volvo F.12, an fabricație 1992, preț negociabil. Telefon 095.301.122; 094.504.940. (9384)

Vând urgent 2 TV 14 F Brașov, unul cu CIV, pregătit pentru carosare, preț convenabil. Informații localitatea Rănușa, nr. 28. Telefon 313130. (0229979)

Vând camion MAN 7,5 t, înmatriculat, motor defect, 3.000$. Telefon 090 043 413. (9488)

Vând Dacia 1310, an 1989, 1.100 $ negociabil. Telefon 289109. (9890)

Vând motocicletă maraca MZ 250 E12 vișiniu metalizat, CIV. Telefon 092.721.203. (9836)

Vând diferite piese Scania din dezmembrări, motor V8. Telefon 094.126.393. (9796)

Vindem PIESE ARO, prețuri avantajoase, str. Bogdan Voievod nr. 34, lângă Fabrica nouă de zahăr, zilnic, orele 8-20. Telefon 274297. (9360)

Vând Audi A4, Audi 80, benzină. Telefon 282793; 094.623.459. (9721)

Vând Dacia 1300, fabricată în 1977, un singur proprietar, păstrată numai în garaj, preț negociabil. Telefon 281272, după-masa. (9809)

Vând tractor Fiat 130 CP, plug, disc, freze, combinator. Telefon 095.180.201; 216472. (9742)

Vând instalație gaz nouă, pentru mașină. Telefon 210904; 093.265.712. (9798)

Vând Dacia Papuc izotermă. Telefon 094.880.254. (9789)

Vând Volvo 740 Diesel. Telefon 094.880.254. (9789)

Vând Dacia, an 1992, 1.100 $. Telefon 219444; 090.096.800. (9800)

Vând Dacia avariată, an 1988, decembrie. Telefon 095.523.264. (9802)

Vând Dacia Breck, albă, an 1993. Relații telefon 095.644.068; 095.981.834. (9805)

Vând cauciucuri microbus noi 225-70-15 C. Telefon 279582. (9806)

Vând semănătoare SPC 6, stare foarte bună, Sintea Mare. Telefon 094.405.175. (1156235)

Vând Opel Record, stare foarte bună, an fabricație 1985, preț 1.900 $, negociabil. Telefon 095.705.633. (1156234)

Vând plug PP4, semiremorcă și monoaxă, preț rezonabil. Telefon 561531, Lipova. (9397647)

NOU! Vând în LEASING AUTOTURISME și AUTOUTILITARE, an 2001, peste 30 de modele, fabricație europeană. Adresa: ARAD, str. D. I. Rațiu nr. 13, telefon 095.106.363; www.arautoleasing.ro. (10000)

Vând Opel Record 1,6 diesel, 1984, persoană fizică, stare bună, CIV, VT 2003, preț 1.300 USD, negociabil. Telefon 057/241324; 092.622.914. (10005)

Vând Raba 8,5 to basculantă, funcțională, microbus Toyota Liteace, defect, cu acte, Rabă 8,5 to, descomplectată, cu acte, baracă metalică 4,30 x 4,20, cutie viteze C/4, cauciucuri noi A 1800. Informații telefon 095.928.696; 094.215.380. (1154672)

Vând Dacia 1310, 1995, 5 viteze, alarmă, faruri și bord C.N., 1.800 $, negociabil. Telefon 279510; 094.667.010. (10029)

Vând Dacia Breck, 1998, noiembrie, albă, 2.000 $. Telefon 094.552.086. (10036)

Vând tractor U 650 + plug. Telefon 327426. (10056)

Vând autodubă IVECO 3,5 tone. Telefon 093.253.651. (10089)

Vând Opel Senator 2,8 automatic. Telefon 093.253.651. (10089)

Vând Dacia 1310 an 1989, CIV, VT 2003, 850 USD negociabil. Telefon 095.878.793. (10071)

Vând IMS M 461 motor Brașov, 20.000.000 lei negociabil. Telefon 090.786.869. (10072)

Vând Nissan Sunny 2,0 D, 1991, înmatriculat firmă, 2.800 EU negociabil. Telefon 092.458.098. (10095)

VÂNZĂRI ELECTRO

Vând VITRINĂ FRIGORIFICĂ pe verticală și orizontală, fabricație germană, 1 an garanție. Telefon 289667. (9646)

Vând STAȚIE DE VOCI 150 W, echou digital DD3. Telefon 095.383.701; 287511. (9816)

Vând mașină spălat automată, televizor color, cuptor microunde, video Recorder, garanție. Telefon 214786. (9695)

Vindem: VITRINE frigorifice, CAMERE frigorifice, AGREGATE frigorifice, DULAPURI frigorifice, CONDENSATOARE, VAPORIZATOARE; panouri frigorifice - termoizolante; garanție. Telefon 281384, orele 8-18. (9379)

Vând CASE MARCAT FISCALE, CÂNTARE și PLATFORME ELECTRONICE, NUMĂRĂTOARE de BANI. Telefon 282829; 272727. (f.2365911)

Vând CASE MARCAT FISCALE, CÂNTARE ELECTRONICE și CONSUMABILE. Telefon 281188; 211211. (c.96)

Vând aparate noi, audio, video cu 30% mai ieftine decât prețul pieții: CD PLAYERE; DVD (digital video disc); TELEVIZOARE COLOR cu meniu, stereo, teletext, telecomandă; camere de luat vederi și aspiratoare. Sunați la numărul: 090.682.183; 563145. (9378)

Vând foarte avantajos: TV color noi și second hand, mașini de spălat automate, frigidere, congelatoare, combină frigorifică, lăzi frigorifice, aspiratoare, video, prețuri negociabile. Telefon 259339, 094 706 321 sau Lipova 563027. (9344)

Vând frigider 1.500.000, congelator 5 sertare, 1.700.000 negociabil. Telefon 273965, 091 838 968. (9684)

Vând, la cele mai mici prețuri, TV color, mașini automate, combine, congelatoare, frigidere și lăzi frigorifice. Telefon 274600 orele 9-19. (9765)

Vând frigider Zill, stare foarte bună, preț negociabil. Telefon 210904. (9798)

Vând computer 686 233 MHz, 135 USD. Telefon 229735. (9788)

Vând vitrină frig, expreso cafea Saeco, ladă congelator. Telefon 094.880.254. (9789)

Vând microunde grill nou. Telefon 279674. (9808)

Vând frigider, congelator, vitrină frig, combină frig, ladă frig, ladă cu sticlă frig, mașină spălat automată, garanție 6 luni. Telefon 210613. (9970)

Vând vitrină frig, congelator, frigider, microunde, mașină cusut. Telefon 057/368923; 093.002.538. (10002)

Vindem componente computere: hard disk 500 MB - 1,6 G începând cu 400.000 lei, memorii, floppy, etc. Telefon 275420. (10024)

Vindem computere Pentium I, cu monitor 14" SVGA cu numai 2.100.000 lei și orice alte configurații. Telefon 275420. (10024)

Vând mașini spălat automate, televizoare color, diferite modele, garanție. Telefon 251392. (10033)

Vând televizoare color, diferite diagonale, teletext, telecomandă. Telefon 338090, Arad. (10032)

Vând congelator vertical cu vitrină, agregate frig, compresoare, cameră frig, motoare diferite. Telefon 093.253.651. (10089)

Vând congelator 7 sertare, aproape nou, 4 milioane lei. Telefon 254461. (10074)

(Continuare în pagina 14)

(Urmare din pagina 13)

Vând mașini spălat automate, congelatoare, combine frigorifice, TV color cu telecomandă, toate cu garanție, preț avantajos. Telefon 275681. (10113)

Vând TV color diagonala 35-80 cm, cu telecomandă, mașini spălat automate, congelatoare și frigidere, toate cu garanție, str. Unirii, nr. 4, orele 10-18. Telefon 284000. (10113)

VÂNZĂRI DIVERSE

PUI de ȘIRIA! Vindem populației în limita stocului, la ferma „PRODAGRO CETATE" din ȘIRIA, vineri, 12 aprilie 2002, sâmbătă, 13 aprilie 2002, PUI VII de CARNE de cca 650 g. Informații telefon 094.577.826. Asigurăm permanent concentrate de cea mai bună calitate. (9403)

Vând vacă gestantă. Telefon 288968; 092.941.123. (9427)

Vând LEMNE FOC, NISIP, BALAST, la domiciliu. Telefon 214010. (9759)

Vând trei cuve panificație, inox, 500 lt. Telefon 054-682165. (9695)

Vând (lichidez) fermă de vaci cu lapte, viței, tauri. Telefon 286120 orele 19-20 sau 093.757.940. (9718)

Vând ROLETE PLASTIC import, ROLETE LEMN, JALUZELE. Telefon 095.594.415; 059/478503. (9947)

Vând geamuri termopan cu lemn stratificat. Telefon 095.380.320. (9948)

Vând erbicide, toate sortimentele. Telefon 253973; 093.727.470.

Vând PLASĂ GARD zincată - 22.000 lei/kg, toate dimensiunile; COTURI și BURLANE FUM - 25.000 lei/ buc; CUIE - 17.500 lei/ kg; PLASĂ RABITZ - 40.000 lei/ kg; SÂRMĂ NEAGRĂ - 17.500 lei/ kg; SÂRMĂ ZINCATĂ și ELECTROZI SUDURĂ, str. Vrabiei nr. 4. Telefon 289997, 094.289.997.

Vând rolete plastic import - 270.000 lei/mp, rolete lemn tei - 450.000 lei/mp, obloane mobile din lemn - 800.000 lei/mp, jaluzele orizontale și verticale. Telefon 092.282.380; 056/ 471939. (8558)

Vând POMI FRUCTIFERI și ORNAMENTALI: trandafir, magnolie, tuia. Dorobanți, nr. 475. Telefon 095.839.884, Kiss. (6714)

Vând țeavă și sticlă din dezmembrări, seră. Telefon 094.649.637; 091.288.627. (9408)

Vând pui de carne și rasă comună. Telefon 262619. (9456)

Vând PARCHET FAG, STEJAR, uscat. Prețuri rezonabile. Telefon 235271; 094.555.338. (9546)

Vindem PUI DE CARNE CONGELAȚI la ABATORUL ȘIRIA. Telefon 090.671.729. (9606)

Vând utilaje pentru spălătorii, aparate vulcanizare, aspiratoare industriale. Telefon 256829; 092.262.159. (9608)

Vând sufragerie albă stil Ludovik; mobilă combinată și o bibliotecă mare, neagră. Telefon 057 - 283375. (9635)

Vând nisip și balast, la domiciliul clientului. Telefon 095.203.488; 284050. (9778)

Vând NISIP și BALAST la domiciliul clientului. Telefon 261946; 259556. (9832)

Vând BETON, MORTAR, ȘAPE. Asigur TRANSPORTUL. Telefon 093.273.746. (9800)

Vând BOLȚARI TERMOIZOLANȚI, omologați, calitatea I-a din ZGURĂ, CĂRĂMIDĂ sau BETON, 14 modele, BORDURI. Telefon 095.634.885; 092.621.600. (9783)

Vând zahăr la sac, 12.500 lei/kg. Informații telefon 090.204.123. (1153700)

Vând birouri, diferite dimensiuni, dulapuri haine. Telefon 092.251.555. (9696)

Vând ieftin mobilă tineret. Telefon 277071, 090.207.067. (9888)

Vând garaj autorizat Alfa. Telefon 277071, 090.207.067. (9888)

Vând MOBILĂ de BUCĂTĂRIE completă, preț 4.000.000 lei negociabil. Telefon 265506.

Vând țuică 52° mere, prună, preț negociabil. Telefon 090 851 106. (0229980)

Vând furaje de calitate Babolna. Telefon 095 632 533, 095 350 622. (9723)

Vând plante roșii, soi olandez, pentru solar. Telefon 090.881.218. (9916)

Vând LEMNE FOC, NISIP, BALAST, la domiciliu. Telefon 210771. (9763)

Vând LEMNE FOC, NISIP, BALAST, la domiciliu. Telefon 277027. (9763)

Vând pianină vieneză Gestemberger - Liegnitz, negru abanos, picioare sculptate. Telefon 092 294 842 sau 348156. (9531)

Vând termoteci pe coș și turbo, boilere, convectoare, pompe de recirculare, diferite piese de schimb. Telefon 095 245 147. (9769)

Vând BOLȚARI TERMOIZOLANȚI DIFERITE DIMENSIUNI, FOARTE CONVENABIL. Telefon 094.507.339, 275551. (7974)

Vând COLȚARE, CANAPELE, FOTOLII, DORMITOARE, PAT, convenabil. Telefon 094.507.339; 275551. (7974)

Vând ouă de: fazani, rațe mute, prepelițe. Telefon 091 192 940. (9697)

Vând mijloace fixe (2 autobasculante), var pastă, mozaic și praf marmoră, marmoră pentru monumente funerare. Telefon 244803. (9355)

Vând BCA, blocuri ceramice, țiglă 10 modele, uși, ferestre, PAL, placaj, PFL, bitum, carton asfaltat, plăci azbociment, cărămidă import Ungaria Porotherm, plăci rigips, etc; str. Pădurii, nr. 69. Telefon 211272. (9547)

Vând strung SNA 500, în perfectă stare de funcționare. Informații telefon 094.559.105.

Vând, subvenționat, cartofi de sămânță, porumb Andreea, Lovrin 440 și Kiskun. Telefon 287691, 090 069 934. (9039)

Vând corn FaMib dublu 4 clape, Symphonic SidlBrno, în stare foarte bună, 250 $. Telefon 057-381769. (9751)

Vindem rolete plastic, import; rolete lemn tei, cu garanție. Telefon 059-134807; 095.827.725. (9805)

Vând casă și brutărie Arad, cartierul Poltura, apă, gaz, satelit, preț 35.000 USD. Telefon 275372, 095 534 878. (9720)

Vând fân de bună calitate, balotat, asigur transport gratuit. Telefon 094.763.223. (9397644)

Vând dotare completă pentru alimentară: casă marcat, cântar electronic, 3 congelatoare, 2 vitrine frig, pulturi, rafturi. Telefon 095.365.759. (9686)

Vând mașină dărăcit lână, mașini de cusut industriale tip Metalotehnica, preț convenabil. Telefon 095.365.759. (9686)

Vând canapea și fotoliu din piele, model deosebit, preț 9.500.000 lei, negociabil. Telefon 348606. (9693)

Vând țuică prune 52°, 3 ani, 50.000 lei/lt.; țuică pere 52°, 7 ani, 70.000 lei/lt. Telefon 057-338216. (6085)

Vând tractor U 650, presă legumicolă 1,3 m, separator lapte 400 l, grâu panificație 10 to. Telefon 316296, Gurahonț. (9811)

Vând club internet, 10 calculatoare, acte, mobilier, preț 4.500 USD, negociabil. Telefon 094.172.157; 091.590.518. (9794)

Vând presă balotat pe sârmă + piese schimb, stare perfectă. Informații telefon 093.740.659. (9803)

Vând colțare, canapele. Telefon 286069; 094.604.016. (9804)

Vând en-gross tărâțe de orez. Telefon 095.307.225. (9972)

Vindem populației PUI DE CARNE de circa 1.300 g, joi, 11 aprilie și sâmbătă, 13 aprilie, la ferma din NĂDLAC (fost CAP VICTORIA). Telefon 095.588.453; 057/473053. (9397671)

Vând ieftin mobilă tineret, combinată. Telefon 235681. (9979)

Vând mașină spălat automată, frigider, mobilă bucătărie + colțar, hol, instalație încălzire proprie, lambriuri, canapea extensibilă. Telefon 280511. (9990)

Vând incubator de 150 ouă. Telefon 211380. (10013)

Vindem ferestre PVC, geam termopan, orice dimensiuni, prețuri foarte bune. Telefon 093.249.716. (10025)

Vând pui de carne 450-500 gr, Zimand Cuz nr. 236. Telefon 217287. (10038)

Vând struț vârsta 1 an și șapte luni. Telefon 217287. (10038)

Vând cuptor pizza defect și copertină gheretă, stare bună, preț avantajos. Telefon 092.403.393. (10043)

Vând 5 tuburi bioxid. Telefon 258116 - Nicoleta, seara. (10055)

Vindem PUI VII DE CARNE de circa 600 gr, zilnic, orele 8-18,30, la ȘIRIA. Telefon 090.671.729. (10057)

Vând făină BL 55 import Ungaria, la saci de 50 kg. Telefon 514749. (10061)

Vând 2 colțare pluș, 2 fotolii pat. Telefon 246665. (10048)

Vând presă manuală de imprimat tricouri. Telefon 240368. (10063)

Vând rafturi, tejghele, pal, europaleți, cântar semiautomat, aplice portelan, dulapuri. Telefon 093.253.651. (10089)

Vând seif (casă valori). Telefon 093.253.651. (10089)

Vând puicuțe Rosso. Telefon 262619. (10069)

Vând contract pentru local amplasat de Strandul „Neptun". Telefon 093.612.065; 265957. (10076)

Vând puicuță Rosso ouătoare, 100.000 lei/bucata. Telefon 213162. (10078)

CUMPĂRĂRI TERENURI, IMOBILIARE

Cumpăr mic spațiu comercial, plata pe loc. Telefon 095.588.624. (9604)

Cumpăr apartament 3-4 camere, Alfa, etaj 1-2. Telefon 057/258364. (10034)

CUMPĂRĂRI DIVERSE

Cumpărăm vaci și juninci. Telefon 250866, 095 681 191. (9755)

Cumpăr vaci, viței, tauri. Telefon 288968; 092.941.123. (9427)

Cumpăr porumb și grâu furaj, plata pe loc. Telefon 057-274421, 094 608 052. (9076)

Cumpăr porumb boabe și știuleți, grâu. Plata pe loc. Telefon 094.784.568; fax 274833. (9582)

Cumpăr scânduri vechi din demolări (podele, tavane), la orice dimensiune. Telefon 094.608.032. (9578)

Cumpăr 100 - 500 t porumb, umiditate maxim 15%. Telefon 095 037 225, 044-335343. (8054)

Cumpăr porumb boabe, cantități mări, preț avantajos. Telefon 095.645.166. (9460)

Cumpăr porumb boabe și grâu. Telefon 091.309.407. (9797)

CERERI ȘI OFERTE DE SERVICII

Angajăm VÂNZĂTOARE la gheretă - produse alimentare. Informații telefon 094.926.601. (9971)

Angajăm MECANIC REPARAȚII BICICLETE, stagiul militar satisfăcut, vârsta 25-35 ani. Telefon 093 420 470. (9502)

Angajăm TEHNICIENI SERVICE birotică, posesori permis conducere. Telefon 282829. (10116)

Angajez VÂNZĂTOARE pentru magazin carne și produse din carne, numai cu experiență în domeniu. Telefon 095.588.624. Fără experiență nu sunați! (9604)

TOP SECURITY angajează AGENȚI PAZĂ. Avantaj militari disponibilizați. Telefon 280228. (9932)

SOCIETATE COMERCIALĂ angajăm INGINER ELECTROTEHNIC (MECANIC). Telefon 289468,092 371 933. (9673)

FALCON ENT. angajează CONFECȚIONERE cu experiență, PERSONAL CROI, probe de lucru zilnic între 7-15.30 la sediul firmei str. BREZOIANU nr. 1, fostul Depozit mobilă, în curte. (9707)

FIRMĂ MIXTĂ ROMÂNO-MAGHIARĂ cu domeniul de activitate prestări servicii financiare, angajează PERSONAL DE BIROU pentru relații cu publicul. Telefon 092 532 968, 094 349 539. (9740)

TOLEDO-UTA și secția ARADUL NOU angajează MAȘINIȘTE; salar atractiv, bonuri de masă, condiții excelente. Telefon 275375. (9552)

Angajez VÂNZĂTOARE pentru alimentara. Telefon 280110. (9592)

Firmă ROMÂNO-ITALIANĂ angajează AGENT VÂNZĂRI. Cerințe: cunoștințe limba italiană, operare PC, carnet conducere cat. B, mașină proprie constituie avanataj. Cei interesați vor depune CV până la 15 aprilie 2002, la sediul firmei, str. M-șal Antonescu nr. 42, ap. 2. (9793)

Angajez 2 VÂNZĂTOARE pentru gheretă, zona 300. Telefon 095.991.425. (9733)

Societate ITALO-ROMÂNĂ, căutăm persoană cunoscătoare limba italiană vorbit-scris și operare calculator. Se solicită dinamism, capacitate de organizare și flexibilitate. Rog trimiteți Curriculum pe adresa mail oceano@ntb.it. (9787)

SOCOM „PIELARUL" ARAD angajează CONFECȚIONERE fețe încălțăminte, calificate (mașiniste, la masă). Informații telefon 236116 sau la sediul societății din str. Ghiba Birta nr. 16, Arad. (f., 2366070)

Angajez MĂCELAR MEZELAR. Telefon 092.880.254. (9789)

Firmă încălțăminte ARCADIA - VLAICU, angajează MAȘINIȘTI CALIFICAȚI. Telefon 274181, 091.507.025. (9798)

Ofer contra cost informații LOCURI DE MUNCĂ în UNGARIA. Telefon 094.887.145; 277797 sau Magazinul MOV, str. Lucian Blaga. (9799)

Societate comercială angajăm TÂMPLARI ÎN PAL. Str. Bodrogului nr. 18, telefon 090.174.643. (9978)

Societate italiană căutăm TRANSLATOR LIMBA ITALIANĂ. Informații telefon 093.409.063. (9982)

Societate internațională angajează TINERE pentru MUNCĂ BIROU. CV se depun la biroul din B-dul Decebal nr. 2-4, et. II, cam. 211. Telefon 284390. (9983)

Angajez BARMAN(Ă) în Piața. Catedralei. Telefon 090.836.331. (9988)

Angajez PERSONAL cu experiență în COMERȚ (femei). Informații la SC GIURGIU ȘI FIII SRL, str. Rusu Șirianu nr. 2-3 (în spate la Piața Pompierilor), marți și miercuri inclusiv, orele 9-17. (9991)

Societate cu profil mecanic, angajează STRUNGAR, salar foarte avantajos. Telefon 283633. (9992)

Angajez BRUTAR și FELIATOR PÂINE. Str. Abrud nr. 44. (9997)

Angajez ȘOFER; CUMPĂR PENE. Str. Emil Gârleanu nr. 20. Telefon 214453. (10001)

Angajăm FEMEIE DE SERVICI, 30-45 ani. Telefon 253927; 092.487.092. (10019)

Angajăm OSPĂTARI, BARMANI pentru restaurant; salarizare atractivă. Telefon 211994, orele 8-16. (10022)

Angajăm ASISTENT(Ă) pentru RADIOLOGIE DENTARĂ. Telefon 092.267.614. (10028)

FIRMĂ de CONSTRUCȚII angajez ZIDARI. Telefon 218068 sau 091.774.288. (10037)

Angajăm PERSONAL „FAST-FOODS", femei. Telefon 092.403.393. (10042)

PICTOR ICONAR BISERICESC, pictez catapeteasmă la biserici ortodoxe, icoane pe pânză pentru prapori. Telefon 057-234801. (9758)

TRANSPORT MARFĂ INTERN, 1,5 to, 10 mc. Telefon 095.769.612. (10062)

S.C. BROTHER'S SRL angajează VÂNZĂTOARE, BARMANĂ. Telefon 282438. (10049)

Bar HEXAGON angajează BARMANI, OSPĂTARI. Selecția azi, orele 17. Telefon 093.450.100; 263644. (10111)

Terasa VOX MARIS (Strand), angajează BARMANI, OSPĂTARI, BUCĂTARI și DISKJOCKEI. Selecția azi, orele 17-18. Telefon 095.631.144. (10111)

Angajăm VÂNZĂTOARE pentru alimentara, salariu bun și MUNCITOR NECALIFICAT. Telefon 276732. (10054)

VEGAS INTERNAȚIONAL KART - Arad, angajează două tinere dinamice, absolvente de liceu, cunoștințe minime PC, limba engleză și posibilitate de program prelungit. Informații telefon 270017; 250268. (10075)

Cabana GHIOROC, sub administrația doamnei IOANA CONRAT, angajează BUCĂTARI, AJUTOR BUCĂTARI, OSPĂTARI, BARMANI și MUNCITORI NECALIFICAȚI. Concursul va avea loc în 11.04.2002, la Auto Schrot LAS VEGAS, ora 10. Informații suplimentare, telefon 216291, 090.870.018. (10075)

Angajez VÂNZĂTOARE pentru gheretă în Vlaicu. Telefon 091.421.336; 289768. (10081)

PRESTĂRI SERVICII

ȘCOALA de ȘOFERI „BELC" curs NOU, din 19 aprilie 2002, categoriile: A, B, C, D, E.; CASA SINDICATELOR Arad. Telefon 230004; 381811; 094.938.335. (9695)

SILDOR PROD, reparații - vânzări: FRIGORIFICE. Vânzare - montaj: AER CONDIȚIONAT. Telefon 270622. (c.)

Școala șoferi CARMEN ABCDE primește înscrieri. Victoriei 66. Telefon 255445. (9616)

Execut SUBTRAVERSĂRI și SĂPĂTURĂ MECANICĂ. Informații telefon 093.340.082. (8739)

S.C. execută IZOLAȚII la PIVNIȚE și SUBSOLURI. Telefon 253036; 092.275.563. (9125)

S.C. TERMOTEX S.R.L.
ARAD, Str. O. Goga nr. 48
Tel. 057-250.529, 095.257.527

EXECUTĂ:
- ❒ construit sobe teracotă
- ❒ curățat coșuri fum
- ❒ verificări aerisiri gaze la asociațiile de locatari
- ❒ construit șeminee
- ❒ reparații generale construcții
- ❒ curățat și șamotat cazane termice
- ❒ amenajări parcuri, grădini (alei rustice, pergole, grătare barbeque)

Prețuri negociabile.

AUTOMATIC SERVICE repară MAȘINI SPĂLAT AUTOMATE, domiciliul. Telefon 259146; 094.241.398. (10053)

Execut: CONSTRUCȚII la CHEIE, apartamente, zugrăveli, lambriat, IZOLAȚII CONTRA IGRASIEI, GLETUIRI, ZIDĂRII, ACOPERIȘURI, etc. Telefon 272695; 095.685.685. (9802)

„DAMAR" repară MAȘINI SPĂLAT AUTOMATE import, românești. Telefon 270518; 090.869.274. (9985)

RENOVĂRI: zugrăveli, gletuieli, faianțări, INSTALAȚII ELECTRICE - SANITARE, RAȘCHETĂRI. Telefon 348037. (9987)

Execut PARCHETĂRI, RAȘCHETĂRI, PALUXĂRI, inclusiv LAMINAT, preț avantajos. Telefon 261331. (9995)

RAȘCHETEZ și PALUXEZ PARCHET, zugrăveli, faianțări, TENCUIELI. Telefon 246363; 094.850.648. (10014)

PLUVITEC vinde material import HIDROIZOLAȚIE, șindrile, ACOPERIȘURI, policarbonat pentru luminatoare, terase, sere. ASIGURĂ MANOPERA. Telefon 092.198.040. (10040)

PROFESIONIST, tapițez, repar: mobilier, rolete, vopsitorii, domiciliul clientului. Telefon 282980.

Executăm: VILE, HALE, ACOPERIȘURI, MODIFICĂRI INTERIOARE, de calitate. Telefon 095.968.306; 240135 seara. (10119)

DIVERSE

·Absolvenții LICEULUI ECONOMIC, promoția 1982, profil CONTABILITATE, clasa a XII-a A anunță organizarea ÎNTÂLNIRII DE 20 DE ANI de la absolvire, în data de 18 mai 2002. Informații suplimentare la telefon 214430 - Colegiul Economic; 093.202.521 - Camelia.

(Continuare în pagina 15)

(Urmare din pagina 14)

Anonim, sunt profesor universitar, pediatru, din Timișoara, mii de mulțumiri doamnei

TAMARA
care MI-A SALVAT VIAȚA. Eram pe moarte,
TAMARA
MI-A SCOS ARGINTUL VIU pe loc, mă simt sănătos și fericit. Este cea mai puternică VRĂJITOARE. Apelați cu încredere, telefon 368624; 093.421.156. (9704)

Alexandru. Mulțumesc doamnei

RADA
că MI-A ADUS SOȚIA ÎNAPOI. Telefon 057.289.429; 092.888.849. (9786)

SC CRESCENDO PROD SRL, cu sediul în Arad, str. Gojdu nr. 3, ap. 3, dorește autorizație de mediu pentru creșterea păsărilor, str. Radu de la Afumați nr. 34. Eventualele contestații se pot depune la Agenția de Protecția Mediului Arad, Bd. Dragalina nr. 16. (9790)

În vederea informării și consultării populației ANDRUȘIC MARTIN anunță că la panoul de afișaj de la intrarea în P.M.A. este expusă până la data de 30.04.2002 documentația de PUD. Sediu administrativ, hală metalică, șoproane remiză utilaj agricol și garaje în zona Micalaca est. Eventualele opinii ale cetățenilor se vor formula și depune în scris la Registratura P.M.A. până la data de 30.04.2002. (10008)

S.C. ALGLASS SRL, cu sediul în Arad, str. Roșiori nr. 26, solicită autorizație de mediu pentru activitatea grafică, în strada A. Șaguna nr. 26-28. Eventualele contestații se pot depune la Inspectoratul de Protecția Mediului, B-dul Dragalina nr. 16, Arad. (10010)

S.C. STILCONFORT SRL, cu sediul în Arad, str. Steagului nr. 1, solicită autorizație de mediu pentru activitatea producție mobilier, aceeași adresă. Eventualele contestații se pot depune la Inspectoratul de Protecție a Mediului, B-dul Dragalina nr. 16, Arad. (10011)

Pierdut „CIOBĂNESC GERMAN", 9 luni. Găsitorului RECOMPENSĂ. Telefon 272527; 093.449.663. (10023)

S.C. BUTENI OIL 3B SRL, solicită autorizație de mediu pentru obiectivul stație distribuție carburanți Buteni, județul Arad. Eventualele contestații se pot depune la Agenția de Protecție a Mediului Arad, B-dul Dragalina nr. 16. (10021)

Solicit CREDIT VALUTĂ garanție casă în județ. Telefon 091.736.545. (10102)

S.C. ELECTRICA S.A. București S.I.S.E. Banat - A.Î.S.E. ARAD, datorită reorganizării prin HGR nr. 1342/2001, dorește să obțină acord/autorizație de mediu pentru sediul și atelierele din ARAD - B-dul Iuliu Maniu nr. 65. Contestații se pot depune la Inspectoratul de Protecție a Mediului Arad, Bd. Dragalina nr. 16. (10060)

În atenția cititorilor,
VALERIA ZENA,
aflată în Arad, pentru a ÎNDEPĂRTA BLESTEME și FARMECE la cei loviți de ele, DESFACE orice tip de farmece și blesteme. Apelați cu încredere, telefon 057 - 231892; 094.288.220. (10065)

TURISM

TRANSPORT PERSOANE în ITALIA. Cele mai avantajoase TARIFE. Telefon 093.511.200. (9998)

AMAD TOURISTIK efectuează transport internațional SPANIA, ITALIA, PORTUGALIA, FRANȚA, GERMANIA, cu autocare moderne. Asigurări medicale. Rezervări zilnic, Arad, str. Cloșca, nr. 2, telefon 057 - 254453; 094.969.742. (3252)

„DOUBLE T" transport internațional - călători, curse regulate cu autocare 4 stele: GERMANIA, AUSTRIA, ELVEȚIA, ITALIA, FRANȚA, SPANIA, PORTUGALIA. Turism intern și internațional. Asigurări medicale. Rezervări - Agenția „DOUBLE T" Arad, str. Blajului (Biserica Roșie). Telefon 250230; 091.855.724. (9072)

ÎNCHIRIERI

Închiriez SPAȚIU COMERCIAL amenajat, 60 mp, I.C. Brăteanu (fostă 30 Decembrie). Telefon 095.235.065. (9797)

Oferim spre închiriere SPAȚII COMERCIALE pentru magazine, depozite, producție. Telefon 281036. (c.)

Închiriez 50 ha pământ foarte bun, o singură parcelă, 15 km de Arad, numai oferte serioase. Telefon 094.513.170. (9638)

Oferim spre închiriere spațiu pentru casă schimb valutar în Piața Pompierilor. Informații telefon 092 986 692. (9910)

Închiriez atelier auto dotat și hale pentru depozite, 150 mp, str. P. Rareș, Grădiște. Telefon 276578. (9121)

Închiriez autocamion de 10 tone, cu prelată pentru transport marfă, cu șofer, spații pentru birouri, cămin nefamiliști P+4 pentru persoane juridice și mașină de șlefuit mozaic. Telefon 244803. (9355)

Închiriez (vând) apartament 2 camere + garsonieră, alăturate, ultracentral, finisaj deosebit, fiecare cu terasă de 30 mp, 250 + 150 USD/lună. Telefon 253358, 092 388 176. (9761)

Doresc chirie apartament 2 camere (garsonieră) nemobilat, neamenejat. Telefon 095.529.145. (9830)

Ofer închiriere apartament liniștit, lângă Teatru, 250 DM. Telefon 281195; 272317. (8838)

Ofer spre închiriere pe termen limitat, apartament ultracentral, 2 camere. Telefon 092.264.539. (9955)

Societate comercială caută pentru închiriere spațiu comercial central, 100-200 mp. Telefon 098.103.062, fax 01-2362005, 01-2362004. (f., 2366068)

Caut să închiriez spațiu depozitare 30-40 mp, cu acces la stradă, zona Piața cereale. Telefon 095.037.225. (9972)

Închiriez garsonieră confort I, contorizată, cu toate necesitățile, lângă Piața Miorița, preț negociabil. Telefon 265272; 095.127.137. (9801)

Închiriez apartament 2 camere, Vlaicu, 60 USD/lună, anticipat 3 luni. Telefon 234658. (9980)

Închiriez (variante) spațiu ABC 36 mp, complet utilat. Telefon 093.002.538; 057/368923. (10002)

Dau în chirie garsonieră confort I, în Micalaca, lângă Delta, pe termen lung. Telefon 279975 sau 095.421.215. (10041)

Închiriez pivniță 70 mp, stradă principală, Aradul Nou. Telefon 095.802.169. (10044)

Caut să închiriez 2 camere, parter, ofer 100 $. Telefon 258116. (10055)

Primesc fată în gazdă, zona Vlaicu, Lebăda. Telefon 258455. (10059)

Ofer spre închiriere apartament 3 camere Vlaicu, etaj II, nemobilat, 30 Eu/lună + cheltuieli + impozitul clădire anual, plata la 3 luni. Rog client serios. Telefon seara, 057 - 251475. (10070)

PIERDERI

Pierdut autorizație nr. 324965/28.09.99, eliberată de Consiliul Județean Arad pentru AF Movidius. O declar nulă. (10003)

Pierdut carnet șomaj, eliberat de AJOFM Arad pe numele Mirghiș Profira. Îl declar nul. (10004)

Pierdut asigurare medicală nr. 84962, eliberată de SC ARDAF Arad, pe numele Polonyi Andrei. O declar nulă. (10012)

† DECESE †

Cu mare durere anunțăm încetarea prematură din viață a iubitului nostru soț, tată, frate, unchi,
RAȘCOV MATICA IOAN,
la vârsta de 37 ani. Înmormântarea va avea loc, miercuri, 10 aprilie 2002, ora 15, de la domiciliul din str. Alba Iulia, bl. 583, la Cimitirul Micălaca. Veșnic îndureraţi și îndoliați: soția Lidia, fiii Cristian, Claudiu și Ancuța.

Cu durere în suflet anunțăm încetarea din viață a scumpei noastre mame în vârstă de 75 ani
MOCANU VALERIA.
Înmormântarea va avea loc, astăzi, ora 15, la cimitirul Eternitatea. Familia îndoliată Portal.

Cu durere în suflet anunțăm încetarea din viață la 75 ani a celei ce a fost
SZABADAI VERONICA,
bunică, mamă, soacră. Înmormântarea va avea loc azi, la ora 15, de la domiciliul din str. Cireșoarei nr. 5. Familia îndurerată.

Cu multă amărăciune în suflet anunțăm decesul fulgerător al aceleia care a fost soție, soră și mamă
BALINT MARIA-TEREZIA.
Înmormântarea azi, 9 aprilie, de la Capela Cimitirului Pomenirea, orele 14. Dumnezeu s-o odihnească! Familiile îndoliate BALINT, ZOLDHEGIY, CAZACU.

Cu adâncă durere anunțăm încetarea din viață a iubitului nostru soț, tată și bunic
TRUȚA GHEORGHE
în vârstă de 73 ani. Înmormântarea va avea loc azi, 9.04.2002, ora 15, la Cimitirul din Gai. Familiile îndoliate TRUȚA, SIMION și BRANC.

Cu adâncă durere anunțăm încetarea din viață a iubitului nostru soț, tată și bunic
FERMENDJIN SIMION
Înmormântarea va avea loc azi, 9 aprilie 2002, ora 13, de la Capela Cimitirului Pomenirea. Familia îndoliată, Macavei.

† SERVICII FUNERARE †

OFERTĂ EXTRAORDINARĂ !!!
SERVICII FUNERARE RO-STYL COMPANY,
str. M. Eminescu nr. 22, telefon 214422 și 094.690.121,
oferă **GRATUIT** clienților care apelează la serviciile noastre:
- garnitură de mătase pentru sicriu sau 20% reducere pentru altă garnitură
- transport la domiciliu (în Arad).
Plata și în rate! (c.)

SC „IN MEMORIAM" SRL
str. EMINESCU nr. 4
(ATENȚIE, vizavi de CINEMA MUREȘUL)
Tel. 057-211929, 093.343.964
str. ORIZONTULUI nr. 9A (Bujac)
oferă SERVICII FUNERARE COMPLETE - NON STOP.
Sicrie-modele multiple (simplelux), sicrie import ITALIA, ACCESORII. Intermediem COLACI, COLIVĂ etc.
ÎMBĂLSĂMĂM GRATUIT (formolizat).
TRANSPORT ÎN ORAȘ GRATUIT
SERVICII: SPĂLAT, ÎMBRĂCAT
PLATA ÎN RATE.
Transport INTERN - INTERNAȚIONAL

† CONDOLEANȚE †

Întregul colectiv al Colegiului Național „Moise Nicoară" din Arad este alături de colegii AURELIA și WILHELM PORTAL în momentele grele pricinuite de trecerea în neființă a mamei
VALERIA MOCANU.
Dumnezeu s-o odihnească în pace! (f. 2366082)

Membrii Fundației „Moise Nicoară" din Arad împărtășesc durerea familiei AURELIA și WILHELM PORTAL pricinuită de trecerea în neființă a celei ce a fost mamă și soacră,
VALERIA MOCANU.
Fie-i țărâna ușoară și memoria binecuvântată! (f. 2366083)

Condoleanțe familiei PORTAL din partea Catedrei de Matematică a Colegiului Național „Moise Nicoară".

Colectivul Clinicii Medicale I, Spitalul Municipal Arad transmite sincere condoleanțe familiei pentru pierderea prematură a celui ce a fost
as. univ. medic primar dr. TĂTARU MIRCEA.
Odihnească-se în pace! (9793)

Conducerea și întreg colectivul Liceului Teoretic „A. M. Guttenbrunn" Arad sunt alături de doamna profesor PORTAL AURELIA și de familia acesteia în tristele momente pricinuite de decesul mamei. Sincere condoleanțe. (9973)

Mulțumim din suflet rudelor, prietenilor, vecinilor, colegilor de serviciu, cunoscuților și tuturor celor care au fost alături de noi și-au încercat să ne aline durerea pricinuită de trecerea în neființă a celui care a fost cel mai bun și iubitor soț, tată, socru și bunic
POPOVICI IOAN.
Familia îndoliată. (9994)

Cu durere în suflet anunțăm trecerea în neființă a celui care a fost soț, tată, socru și bunic
MOȚ VINTILĂ,
în vârstă de 66 ani. Pe această cale mulțumim tuturor celor care au fost alături de noi. Familiile îndoliate MOȚ și LUCA. (10006).

Suntem alături de doamna dr. TĂTAR VIOLETA și fiul CRISTIAN, împărtășindu-le durerea la despărțirea de cel ce le-a fost soț și tată
Dr. TĂTAR MIRCEA,
trecut prea timpuriu în veșnicie. Sincere condoleanțe întregii familii. Colectivul secției „OPTICA VESZI". (10009)

Suntem alături de doamna dr. TĂTARU VIOLETA și fiul CRISTI, în greaua suferință pricinuită de pierderea prematură a celui care a fost un deosebit soț și tată
Dr. TĂTARU MIRCEA.
Dumnezeu să-l odihnească! Sincere condoleanțe familiei îndoliate. Colectivul firmei „FOCUS" SRL. (10020)

Condoleanțe familiei dr. TĂTARU VIOLETA, din partea dr. Butușină Elena și colaboratorii. (10027)

Profund îndurerați de dispariția vecinului nostru
dr. MIRCEA TĂTARU,
transmitem sincere condoleanțe familiei îndoliate. Locatarii blocului 11, Aradul Nou. (10035)

Suntem alături de familia HERȚE la marea durere pricinuită de decesul celei care a fost soție, mamă și bunică iubitoare
HERȚE ANICA
și îl rugăm pe bunul Dumnezeu să-i odihnească sufletul blând și bun. Adio,
TANTI ANICA!
LIVIU, FLORICA și ROMANA GAICA. (10036)

Colegii și prietenii din promoția 1968/69 a Liceului „Elena Ghiba Birta", consternați de dispariția prematură a
dr. MIRCEA TĂTARU,
transmit sincere condoleanțe soției VIOLETA, fiului CRISTIAN și întregii familii. Dumnezeu să-l ierte! (10047)

Cu durere în suflet, suntem alături de familia dr. TĂTARU în greaua pierdere suferită prin trecerea în eternitate a celui care a fost
dr. MIRCEA TĂTARU.
Familia dr. ZĂVOIANU și MARIA ȘICLOVAN. (10051)

Suntem alături de colega noastră, dr. TĂTARU VIOLETA, medic primar oftalmolog în marea durere pricinuită de moartea soțului
dr. TĂTARU MIRCEA,
medic primar boli interne. Sincere condoleanțe. Colectivul Policlinicii CF Arad. (10064)

Mulțumim tuturor celor care au fost alături de noi cu prezența și gândul curat și l-au condus pe ultimul drum pe cel care a fost
GRUBER LADISLAU.
Familia îndoliată. (f., 2366079)

Sincere condoleanțe familiei îndoliate, la decesul celui care a fost, asistent universitar, medic primar
TĂTARU MIRCEA.
Colectivul de cadre didactice de la Facultatea de Medicină Generală a Universității de Vest „VASILE GOLDIȘ" Arad. (10066)

Suntem alături de doamna dr. TĂTARU VIOLETA la greaua încercare pricinuită de decesul soțului drag,
dr. TĂTARU MIRCEA.
Sincere condoleanțe din partea Secției Oftalmologie. (10073)

Mulțumim tuturor celor care au fost alături de noi la pierderea scumpului nostru tată,
RADAC TEODOR.
Mari și Radu Redac. (10080)

Suntem alături de prietenii noștri LOȚI și ERJI la marea durere pricinuită de decesul mamei lor. Sincere condoleanțe! Nicu, Doinița, Ciprian. (10083)

Un ultim omagiu celui care a fost un om deosebit,
NĂROI PETRU
din MINIȘ. Sincere condoleanțe familiei! Dumnezeu să-l odihnească în pace! Familia Miculiță Gheorghe din Arad. (10086)

Suntem alături de colegele noastre BRANC MARIA și ȘIMIAN ELENA în marea durere pricinuită de decesul tatălui. Sincere condoleanțe familiei îndoliate! Colegii de la SC BAT ARAD SA. (10087)

Cu adâncă durere mă despart de iubitul meu bunic,
FERMENDJIN SIMION.
Nu-l voi uita niciodată! Oana. (10096)

† COMEMORĂRI †

Se împlinesc 7 ani de la plecarea minunatului soț, tată, bunic,
COTUNA GHEORGHE.
Vei rămâne veșnic în inima noastră. Familia. (9791)

Iubitul meu soț
DUPȚA NICOLAE,
s-a scurs un an, 9 aprilie 2002, de lacrimi, dureri și jale de la a ta plecare. Rog pe bunul Dumnezeu să-ți ocrotească sufletul mereu, să ai parte de odihnă și lumină veșnică. Slujba de pomenire azi, 9 aprilie 2002, ora 18, la Catedrala Romano-Catolică Centru Arad. Îndurerata soție, MARIA. (9583)

O lumânare, o floare și o lacrimă în loc de „La mulți ani" pentru
MOȚ IOAN
la cei 58 ani ai săi, ce i-ar fi împlinit azi, 9 aprilie 2002. Dumnezeu să-l odihnească! Soția FELICIA și fiica DANA cu soțul CORNEL. (1153925)

Au trecut 4 ani de când tatăl și bunicul nostru drag,
ZĂRNA TEODOR
din BELIU, ne-a părăsit pentru totdeauna. Dumnezeu să-l odihnească în pace! Fiica VETI SPÂNU cu soțul MARIN și nepoatele ADINA și MARINELA JURCĂ cu soții ADRIAN și NICU. (10018)

S-a împlinit un an de la trecerea în neființă a soției, mamei noastre dragi,
BĂNĂȚAN LUCIA.
Nu o vom uita niciodată. Soțul IOAN și copiii LAVINIA și LUCIAN. (10052)

SATLINE

A DESCHIS RESTAURANTUL

În ARAD, STR. ION ANTONESCU 2-4, BL. M7 - PARTER (Piața Mihai Viteazul)

PROGRAM ZILNIC 12 -- 24 REZERVĂRI TEL. 228.616

LA PLAZZA

Sediu Central:
SC Centrosoja srl
Arad, Poetului 105-107
Tel. 057 270408
Fax: 057 250528

Puncte de vânzare:

LIPOVA
Str. Nicolae Bălcescu 33
Tel. 093 404014 Dl. Radu

FRUMUȘENI
AF L $ B Nr. 136
Tel. int. 120 Dl. Bujor

CHIȘINEU CRIȘ
Str. Gării, la Protecția Plantelor
Tel. 094 626864 D-na Tătaru

INEU
Str. Republicii nr. 6, la Serviciul Public Județean de Protecția Plantelor Ineu
Tel. 094 773148 dl. Hanciuța

SEBIȘ
Str. Zărandului nr. 30
Tel. 310560 Dl. Jidoi

GURAHONȚ
Str. Parcului, la Protecția Plantelor Gurahonț
Tel. 090012415 Dl. Șurtea

CURTICI
Str. Alba Iulia nr. 26
Tel. 464267 D-na Don

PECICA
Nr. 344 Tel. 468385

NĂDLAC
Str. Nicolae Bălcescu nr. 4, la Agromec Nădlac
Tel. 091 934837 Dl. Roman

SĂCUIENI jud. BIHOR
str. Morii nr. 47
Tel. 059/352122 Dl. Mogyari

• *Ești producător agricol?*

GRUPUL DE FIRME CENTROSOJA SE GÂNDESTE LA TINE

CENTROSOJA
CENTROSOJA s.r.l.

• *Cum?*

PRIN LANSAREA PROGRAMULUI PROMOȚIONAL DE PRIMĂVARĂ, LA FINELE CĂRUIA TE AȘTEAPTĂ

TOMBOLA CENTROSOJA 2002

La startul în campania promoțională și cumpără de la Centrosoja:

- semințe de porumb, floarea-soarelui, soia, orzoaică
- erbicide
- insectofungicide
- îngrășăminte complexe
- azot

Poți câștiga pe loc produse Centrosoja și participi la TOMBOLĂ

În **8 aprilie** și **15 mai**, ai **șansa** să fii proprietarul unei **minimotorete** - marca PIAGGIO - în valoare de 1.500 Euro și a unui **tricimobil** - marca PIAGGIO APE - în valoare de 4.000 Euro

Doar cu Centrosoja - calitate și câștiguri garantate!
Fii client Centrosoja - fii câștigător!

(2368936)

RENAULT Mégane

NOU!

Megane
1,9 DCI (105 CP)

Renault Megane continuă să surprindă prin noi inovații. Pe lângă motorul **1,6 - 16 V (110 CP)**, acum este disponibil și motorul de **1,9 DCI (105 CP)**. În plus, noul Renault Megane este echipat în serie cu ABS și noul sistem AFU (Asistență la Frânare de Urgență), dublu airbag, centuri cu pretensionare pirotehnică și reținere programată. Mai mult ca oricând, Renault Megane este cea mai sigură mașină din categoria ei. Noul Renault Megane înseamnă putere, siguranță și confort.
Renault Megane este disponibil în variantele Berlină cu 4 sau 5 uși și Break.

Prețuri începând de la 10.999 EURO + taxe

(2366086)

Vânzări și în leasing

s.c. GETAX s.a. Concesionar RENAULT
ARAD - Calea Bodrogului 10, Tel. 057/281.995
e-mail: renault@inext.ro www.getax.go.ro/

S.C. Johnson Wax S.R.L. este filiala în România a S.C. Johnson & Son Inc. (USA), companie multinațională prezentă în 65 de țări, comercializând mărfuri de succes precum Pronto, Raid, Glade, Anitra, Mr. Muscolo.

Pentru ARAD, **S.C. Zagros S.R.L.**, distribuitor exclusiv **S.C. Johnson Wax**, angajează personal pentru următoarele poziții:

Agent de vânzări **Supervisor vânzări**

Candidații trebuie să îndeplinească următoarele cerințe:
- experiență relevantă în vânzări corespunzătoare poziției;
- carnet conducere cat. B;
- personalitate și dinamism;
- domiciliul stabil în Arad.

Vă rugăm trimiteți scrisoare de intenție și C.V., menționând poziția pentru care optați la fax: 057/251.193 sau la sediul firmei, Calea 6 Vânători nr. 1-3, Arad.
Toate cererile vor fi tratate confidențial.

(9397840)

S.C. **ARCONSERV** S.A.
str. Bicaz, 1-5, Telefon/fax 288.803, 288.725

Lichidează STOC PIESE AUTO NOI PENTRU

RABA și SAVIEM

Prețuri negociabile

(9396960)

OFERTA SPECIALA

ECOCHEM

ERBICIDE: Buctril, Merlin Mix, DMA 6, Icedin, Pantera, Gold Star, Prometrex, Alazine, Metriphar.
FUNGICIDE: Galben M,Topsin, Bravo, Folicur, Folpan, Merpan, Shavit, Vondozeb, Funguran, Goldazin etc.
INSECTICIDE: Decis, Diazol, Mospilan, Talstar etc.
BIOSTIMULATORI: Atonic, Cropmax etc.
Altele: ingrasaminte foliare, folie import Grecia.

CANTITATI mai mari ⇨ PRETURI NEGOCIABILE!

Str. Petru Rareș nr. 81 Tel./Fax 270.145

OFERTA PROMOȚIONALĂ!

EURO-CASSA S.R.L.

ÎMPRUMUTURI

de la 10-40 milioane comision 14% pe an

și **de la 50-500 milioane** comision 6% pe an

pentru imobile, mașini etc.

ORAR 9,00-17,00,

B-dul Decebal nr. 2-4, camera 211. Telefon: 284.390
(S.C. PROIECT)

(9397908)

LICITAȚIE

SC „TÂRGURI OBOARE PIEȚE" SA ARAD

P-ța Mihai Viteazul nr. 13, Tel. 057/250.056

anunță organizarea unei licitații pentru închirierea de spații comerciale în P-ța Catedralei, OBOR și BUJAC - în ziua de 30 aprilie 2002, ora 9,00, la sediul societății, în P-ța Mihai Viteazul nr. 13.

Relații și caietele de sarcini se pot obține la sediul societății, în perioada 22 - 26 aprilie între orele 8,00 - 12,00.

Comisia de licitație

(2366087)

Prin magazinele **SC BENDEA SRL**

situate în Arad, B-dul Revolutiei Nr. 26-30, tel. 231.853,
str. Liviu Rebreanu Nr. 68, tel. 250.905
str. Eftimie Murgu colt cu Pădurii, tel. 228.966

Program zilnic 9 - 17,00
Sâmbătă 9 - 13,00

Vinde La Cele Mai Avantajoase Preturi:

- *Materiale de construcții (ciment, var, BCA, rigips, oțel beton) membrane izolatoare, plasă rabitz, plasă gard, polistiren expandat plăci azbociment, cuie, sârmă*
- *Tablă zincată, cutată și neagră și decapată*
- *Instalații sanitare și accesorii pentru încălzire, vopsele și adezivi, vată minerală*
- *Baterii import (Italia)*
- *Căzi cu hidromasaj, dulapuri baie Elveția*
- *Calorifere aluminiu, calorifere oțel, cazan pentru încălzire pe gaz, boilere electrice, boilere pe gaz.*
- *Toată gama de țevi, fitinguri și garnituri*
- *Parchet lamelar, lambriuri toate culorile*
- *Faianță și gresie diferite modele, culori*
- *Tavan casetat AMS import Austria*

VÂNZĂRI ÎN 36 RATE

(2360750)

⇨ *la cele mai mici prețuri de la 150.000 - 195.000 cu TVA inclus*

AVANS 0

ASIROM

Asigură-ți câștigul cu ASIROM

Arădenii care au intrat în posesia premiilor la extragerea RCA (răspundere civilă auto):
I Bejan Monica Viorica (calculator pentium IV cu imprimantă laser)
II Pușcaș Ioan (radiocasetofon Sony)
III Ionaș Roman Gheorghe (set anvelope autoturism)
Premiile le-a înmânat directorul sucursalei Asirom Arad - Eugen Haș. El ne-a declarat că vor urma și alte concursuri la fel de atractive.
La nivel național, premiul cel mare a fost un autoturism FIAT BRAVA.

(9397897)

BANCA "TRANSILVANIA" S.A.
SUCURSALA ARAD,
Str. Unirii nr. 5-7,
Tel. 057/283.122
NOUL ATM
CALEA VICTORIEI 35-37
(sediul CTP)

ADEVĂRUL
Cotidian independent Arad
Anul XIV, nr. 3580
Miercuri, 10 aprilie 2002 • 16 pagini • 5000 lei • e-mail: adevarul@arad.ro; adv.pub@arad.ro
BRAT Publicaţie auditată în semestrul II 2000
Tiraj mediu zilnic vândut: 33.205

WEST BANK
CARDINE BANKING GROUP
ARAD, B-dul Revoluţiei nr. 88
Tel: 284.888, Fax: 285.202
Dobânzi depozite persoane fizice
(suma minimă 500.000 lei)
1 lună 30%
2 luni 31%
3 luni 32%

LIBERALI ŞI ATÂT!

În urmă cu câţiva ani, trecător prin judeţul nostru, fostul şi actualul liberal Viorel Cataramă era convins că liberalii vor câştiga alegerile în anul 2000. N-avea cum să se întâmple aşa ceva. La conferinţa judeţeană a liberalilor arădeni de sâmbătă, acelaşi liberal Cataramă, mai folosind câte o poantă, mai luându-se în serios, perora de la tribuna conferinţei că liberalii trebuie să câştige alegerile. De data asta, spre deosebire de acum câţiva ani, V. Cataramă spunea şi ce trebuie făcut şi spus pentru a se atinge scopul anunţat mai sus. Şi anume: liberalii trebuie să vină în faţa poporului român şi să spună clar şi răspicat că nu mai merge cu cioara vopsită şi că trebuie ca acelaşi popor să pună mâna pe orice, dar mai ales pe treabă, căci altfel vom rămâne mereu în zona gri a performanţei, dacă nu chiar în zona neagră. Şi viaţa românului tot pe acolo se va petrece.

Sancta simplicitas! V. Cataramă parcă ar fi coborât cu hârzobul de pe Lună şi n-ar fi trăit în ţara românească. V. Cataramă când îi îndeamnă pe liberali să le spună românilor că de-acum doar munca ne va mai salva, uită cui trebuie să se adreseze liberalii. Uită că timp de jumătate de secol s-a promovat fuşăreala, sau, oricum, mimarea muncii şi a performanţei. Eu însumi am lucrat într-o întreprindere care trecea drept una de referinţă şi de performanţă şi ştiu cât chiul planific exista în acea unitate de producţie. Cam jumătate - dacă nu mai mult - din cei care lucrează azi în câmpia muncii, mai ales în întreprinderile de stat, nu fac altceva decât făceau pe vremea socialismului victorios. Să vii şi să le spui pe şleau acestora - după cum îndeamnă Cataramă - că de mâine trebuie să pună osul la treabă altfel rămân fără obiectul muncii, este curată sinucidere politică.

Şi asta pentru că, pe de altă parte, vine PSD-ul lui Năstase, dar mai ales Ion Iliescu şi zice: nu vă stresaţi, oameni buni; aci suntem noi, social-democraţii şi nu-i lăsăm noi pe capitaliştii ăia de liberali să vă scoată din câmpia muncii; ţineţi voi cu dinţii de noi, ţinem şi noi cu dinţii de voi, ne daţi voturile şi are grijă tătucul de populaţia patriei. Nu experimentaţi liberalismul, căci ăştia vă lasă fără obiectul muncii şi veţi deveni muritori de foame. De bine, de rău, noi vă mai dăm un oscior şi, chiar dacă trăiţi prost, se cheamă că nu crăpaţi.

IOAN IERCAN

(Continuare în pagina 4)

NU SUNT MAI VANITOS DECÂT ALŢII!

Interviu cu dl. DOREL POPA, primarul Aradului

– Înainte de a intra în ordinea de zi, ca să spunem aşa, satisfaceţi-ne, vă rog, o curiozitate: pentru ce aţi intrat în politică, domnule Popa? Vă plac funcţiile şi onorurile?

– În nici un caz, dar cred că fiecare dintre noi are sau ar trebui să aibă ceva de spus, or politica îţi creează tocmai un asemenea suport care îţi permite să poţi să spui ceea ce gândeşti şi, mai ales să faci ceea ce gândeşti.

– Sună frumos, dar în realitate...

– Evident, niciodată n-o să poţi pune semnul egalităţii între ceea ce vrei să faci şi ceea ce poţi să faci, dar asta nu înseamnă că nu trebuie să încerci. Exact ceea ce am încercat şi încerc eu ca primar, treabă în care, recunosc, am reuşit doar parţial. Din două motive. Primul, este cel arhicunoscut: lipsa banilor, astăzi oricare primar putându-vă vorbi ceasuri întregi despre ce înseamnă şi unde duce lipsa de bani la o primărie şi ce inginerii financiare şi sociale trebuie să facă pentru a putea supravieţui. Al doilea motiv, poate mai puţin spectaculos ca lipsa banilor, dar care pe mine mă roade tare este o anumită conjunctură şi un anumit raport care există între Primărie şi Consiliul Local.

MIRCEA DORGOŞAN

(Continuare în pagina 6)

Pagina 4 La doar zece zile de la precedenta scumpire

PETROM MAJOREAZĂ SUBSTANŢIAL PREŢUL CARBURANŢILOR

MONUMENTUL „LIBERTĂŢII” (UNGAR) SAU MONUMENTUL „MARII UNIRI”(ROMÂNESC)?

Interpelarea deputatului arădean (PUR) Nicu Cojocaru făcută în Camera Deputaţilor Pagina 5

Lumea satului

Foto: ONORIU FELEA

Pagina 7

Pagina 2

La Sânicolaul Mic

CARANTINĂ DIN CAUZA PESTEI PORCINE

LA MINIŞ, VIN DE COLECŢIE CU 20 DE MILIOANE STICLA

Pagina 8

Foto: ST. MATYAS

Mobilier la comandă
Mochetă
Preţuri avantajoase
ARCADIA S.R.L.
Piaţa Soarelui bl. 603
Tel. 263.637

microcredit
MICROENTERPRISE CREDIT ROMANIA S.A.
RAPID CREDIT până la 5.000 DEM
BUSINESS CREDIT până la 25.000 DEM
INVESTMENT CREDIT până la 75.000 DEM
Finanţare internaţională şi tehnologie germană de creditare
Acum şi în Arad
TIMIŞOARA: CALEA DOROBANŢILOR (COLŢ CU SIMION BĂRNUŢIU)
TEL./FAX: (056) 224.676, (056) 224.422
NOI DĂM CREDIT DEZVOLTĂRII TALE !
(2204950)

INFOTON
DEALER AUTORIZAT
Panasonic & Technics
Electrocasnice, Audio, Video, TV., Telecomunicaţii
str. Ethimie Murgu, nr. 74-76, tel./fax: 281800
magazin:
str. Lucian Blaga, nr. 2-4, tel./fax: 281595

ALGLASS
B-dul Revoluţiei nr.26-38 Tel: 338.244
Str. Roşiori Nr.26 Tel/Fax: 289.053
FERESTRE DIN PVC cu geam termopan
APARTAMENT 2 CAMERE - 499 EURO + FEREASTRA BAIE GRATUIT
APARTAMENT 3 CAMERE - 599 EURO + FEREASTRA BAIE GRATUIT

Calendar

◆ Astăzi, Soarele răsare la ora 6 și 25 de minute și apune la ora 18 și 37 minute.

◆ Au trecut 100 de zile din acest an. Au mai rămas 265 de zile până în anul 2003.

◆ **Praznicul zilei: Biserica ortodoxă:** Sf. Mc. Terentie, Pompie, Maxim; Sf. Dima; **Biserica greco-catolică:** Sf. Terenţiu, Pompei, Maxim, Macarie, African și cei împreună cu ei; Sf. Gema Galgani.

Bine ați venit!

La Arad: **Pașcu** Vlad Alin, **Moise** Pavel Alin, **Mihuți** Medina Emilia.

Chișineu-Criș: Dudaș Paul Petru, **Bozgan** Anamaria.

METEO

Vremea va intra într-un proces de încălzire ușoară. Cerul va fi mai mult noros și local va ploua. Vântul va sufla slab la moderat din sector sudic. Temp. maxime: 13 la 15°C. Temp. minime: 3 la 5°C.

ACTUALITATEA CULTURALĂ

CONCERT SIMFONIC

Filarmonica de Stat Arad susține joi, 11 aprilie 2001, ora 19,00, la Sala Palatului Cultural un concert simfonic dirijat de CRISTIAN GEORGE NEAGU. **Solist:** DANA BORSAN. În program: Wolfgang Amadeus Mozart - Concertul în do major pentru pian KV 415; Wolfgang Amadeus Mozart - Simfonia nr. 38 Praga în re major KV 504; Serghei Prokofiev - Simfonia nr. 1 „Clasica" în re major op. 25

CINEMATOGRAFE

În municipiu:

Dacia: Filantropica (ROM) 10; 12; 14; 16; 18; 20

Mureșul: Amelie (SUA) 10; 12,30; 15; 18

Arta: Idila căpitanului Corelli (SUA) 15; 17,30; 20

Sala Mică: Sexy karem - Ada Kaleh (ROM) 16

Trafic (SUA) 18

În județ:

Lipova: Mumia revine (SUA) 16

Sedus și abandonat (SUA) 18

Au plecat dintre noi

✝ **Mocanu Valeria (1926), Darie Maria (1919), Balint Maria (1945), Sermendjin Simion (1931), Șianțiu Elisabeta (1915), Duca Florica (1947), Câmpean Ecaterina (1910), Craia Maria (1934), Ploscaru Ecaterina (1931)**

CARANTINĂ DIN CAUZA PESTEI PORCINE

În termen de o lună, lui Iernilă Pavel, proprietarul unei ferme de porci din Sânicolaul Mic, i-au murit în jur de 30 de animale. În aceste condiții, medicii de la Direcția Sanitar Veterinară s-au prezentat la fața locului pentru a vedea care este cauza și pentru a lua măsurile de rigoare. „În urma examenului clinic și al celui anatomo - patologic am ajuns la concluzia că ar putea fi vorba despre boala A 130 (n. r.–pesta porcină). În concluzie, am recoltat probe pe care le-am trimis la București pentru a fi analizate" spune **dr. Ioan Vanci**, director adjunct al DSV Arad. Rezultatul analizelor, primit ieri din capitală, a confirmat diagnosticul, astfel încât restul animalelor bolnave au fost sacrificate, iar în ferma respectivă s-a instituit carantina.

De asemenea, în piețele de pe o rază de zece kilometri se va interzice vânzarea porcinelor în perioada imediat următoare.

A. B.

„Adevărul" vă ascultă

La telefonul dimineții, 280944, între orele 9,00 – 12,00

▫ **Frații Buda**, studenți la Facultatea de arte plastice din Oradea, mulțumesc prof. dr. Aurel Ardelean pentru sprijinul financiar acordat.

▫ **Palade Elisabeta** locuiește într-un apartament care are logie. Problema este că aceasta nu este prevăzută în schița clădirii, dar este prevăzută în titlul de proprietate. Femeia se întrebă cum trebuie să plătească căldura. De la d-na Rodica Dobra, șef serviciu abonați Arterm, am aflat că agentul termic se achită conform spațiului prevăzut în titlul de proprietate al imobilului și nu al schiței construcției.

▫ **Mihai Stoiadin** propune, în numele pensionarilor, să se revină la vechiul obicei. El sugerează ca, odată cu venirea primăverii, zilnic, în Parcul pensionarilor să cânte fanfara.

Redactor de serviciu, A. B.

La telefonul după - amiezii, 280003, între orele 15,00 - 18,00

Mai multe persoane au sunat nemulțumite din cauză că nu le-au fost returnați banii de la impozitul pe venitul global. „Am primit înștiințarea în iarnă și de atunci tot așteptăm, în zadar, să ne vină banii. Și mai grav este că ori de câte ori încercăm să obținem relații în legătură cu acest aspect, ni se răspunde foarte obraznic." De asemenea, oamenii mai sunt nemulțumiți și din cauză că serviciul de relații cu clienții nu mai funcționează decât între orele 9,00 - 12,00 și propun reînființarea lui.

Redactor de serviciu, A. B.

HOROSCOP

Miercuri, 10 aprilie

Berbec (21.03-20.04). Partenerul vă va ajuta într-o problemă punându-vă la dispoziție economiile sale.

Taur (21.04-20.05). Ați muncit din greu pentru a vă demara o afacere. Se pare că visul vi se va împlini.

Gemenii (21.05-20.06). Veți avea nevoie de ajutorul unor prieteni de încredere. Veți apela și la un fost partener, de care vă veți da seama că sunteți încă îndrăgostit.

Rac (21.06.-22.07). Un conflict sentimental vă paște. Nu vă faceți probleme, îl veți rezolva în scurt timp.

Leu (23.07-22.08). Sunteți iubit de două pesoane și nu vă lăsați convins să renunțați la nici una. Ar trebui să vă clarificați sentimentele.

Fecioara (23.08-22.09). Veți avea ocazia să puneți în practică măcar o parte din planurile pe care le faceți de atâta vreme.

Balanța (23.09-22.10). Partenerul vă va sta în permanență alături. Cu banii nu stați prea bine, dar această situație nu va ține mult.

Scorpion (23.10-21.11). Partenerul va încerca să vă convingă să mai renunțați la distracții pentru a petrece mai mult timp cu el.

Săgetător (22.11-21.12). Din punct de vedere profesional veți avea o zi plină. Aceasta va fi cea mai norocoasă zi a dvs.

Capricorn (22.12-19.01). Împreună cu partenerul dvs. veți reuși să puneți pe picioare afacerile pe care le-ați lăsat baltă în ultimul timp.

Vărsător (20.01-20.02). În ultimul timp ați cam avut noroc din toate punctele de vedere. Din păcate, nu același lucru se va putea spune și despre această zi.

Peștii (21.02-20.03). Problemele sentimentale vor lua sfârșit pentru dvs., însă veți avea necazuri de ordin profesional. Le veți rezolva și pe acestea în puțin timp.

Ioan Gyuri Pascu a cântat arădenilor despre...

„STÂNGUL DE A VISA"

Ioan Gyuri Pascu a susținut zilele trecute, la Casa de Cultură a Sindicatelor, un concert de lansare a celui de-al șaptelea album al său, STÂNGUL DE A VISA. Alături de „The Blue Workers" - arădenii Teo Boar, Cristi Iorga, Marian „Lache" Mihăilescu, Adrian Alani - solistul Gyuri Pascu a pornit într-un turneu de promovare a ultimului său album, în șapte orașe din Ardeal. Organizat și sponsorizat de Tempo Music, Digipas Recording și Magne-B6, turneul se va încheia în 21 aprilie, la București. „Întâi Ardealul, Bucureștiul mai poate să aștepte", a comentat Ioan Gyuri Pascu, la conferința de presă care a precedat concertul.

Pe scena de la „Sindicate", câteva sute de arădeni au ascultat cele 10 piese de pe album, și încă alte „hit"-uri ale lui Gyuri Pascu. **„Adevărul din visare nu ne costă nimic"**, constată „divertisul" Pascu. Albumul „Stângul de a visa" („dacă n-avem dreptul, atunci ne rămâne stângul") este pentru oamenii care „lasă un pic mintea la o parte, ascultându-și sufletul".

Pentru cei care și-au cumpărat albumul, dar și pentru cei care intenționează să o facă, dezvăluim că, pe ultima copertă a albumului, o vor vedea pe fetița lui Gyuri, în vârstă de 5 ani.

C. L.

Anunț important

Inspectoratul Teritorial de Muncă Arad

Invită agenții economici și persoanele responsabile cu activitatea de resurse umane din compartimentele funcționale ale societăților comeciale private să participe în data de 12 aprilie 2002 orele 11,00 la Sala Polivalentă în cadrul târgului CONFORT INSTAL și PROTECT la conferința: **PROTECȚIA SALARIAȚILOR PRIN LEGISLAȚIA MUNCII** - ce se va înscrie pe tema prevederilor Metodologiei Inspecției Muncii nr. 79/2000, pentru perfecționarea periodică a lucrătorilor din compartimentele de resurse umane.

Se vor face comunicări privind noutățile legislative de ultimă oră iar cei prezenți vor putea adresa întrebări în vederea clarificării unor situații particulare.

Conferința este susținută de d-na Inspector-șef adjunct - relații de muncă - din cadrul ITM Arad - jr. Lucia Opriș.

Comunicat

Biroul Subfilialei Municipale Arad a veteranilor de război CONVOACĂ în ADUNARE GENERALĂ pe toți membrii săi din municipiu (veterani de război, văduve de război și văduve de veterani de război) în ziua de vineri, 12.04.2002 la orele 10,00, la Cercul Militar, B-dul Decebal nr. 12 (Casa Armatei). Deplasarea se face în raport de starea sănătății. Accesul în sală va fi permis pe baza Legitimației de veteran de război, văduvă de război, văduvă de veteran de război.

Președinte
Colonel (r) Babețiu Iuliu Corneliu

UTILITARE

PIEȚE, TÂRGURI

Azi este zi de piață la Pâncota, Beliu, Buteni, Șiclău, Macea, Vânători, Pecica, Șiria și zi de târg la Beliu și Buteni.

Mâine, joi, este zi de târg săptămânal la Curtici, Sebiș, Cermei, Săvârșin, Secusigiu, Zerind.

FARMACII DE SERVICIU

• Farmacia **REMEDIUM** Arad, B-dul Revoluției nr. 52-54. Program luni-vineri: 7,30-20,00, sâmbătă 8,00-14,00. Telefon 233195.Farmacia **„OMNIAFARM"**, Calea Aurel Vlaicu, Bl. Z28, cu program zilnic de la orele 8,00-22,00. Telefon 271724.

Farmacia **LIBRO PHARMA non stop** Calea Aurel Vlaicu 60-68 (lângă stadionul (UTA) telefon 212.992.

URGENȚE STOMATOLOGICE

Cabinetul de pe str. Crișan (în spate la Gionelli) are program non-stop. Telefon: 253794. Cabinetul din B-dul Revoluției nr. 62, ap. 17, între orele 9,00-19,00. Telefon: 256665.

Cabinetul Stomatologic din Calea Victoriei nr. 7 A asigură zilnic urgențe, inclusiv sâmbăta, între orele 10-15. Telefon 095.565.622.

Cabinetul stomatologic „KARIDENT", Alfa Bl. 65, sc. C, ap. 2, asigură urgențe zilnic între orele 21,00-24,00. Telefon 257560.

ADMINISTRAȚIA FINANCIARĂ

Administrația Financiară a municipiului Arad: Asistență contribuabili (impozitul pe venitul global) - telefon 280633, 280733, int. 199 între orele 8,00-12,00.

ÎNTRERUPERI DE CURENT

Miercuri: 9-15: (3317)LES jt Vlaicu Bl. X19 A B C, X20 A B C, X18 A B C; **7,30-12:** Banatului, Timișorii nr. 2-30 (pare); **10-13:** Timișorii nr. 28-70 (pare); **13-15:** Timișorii nr. 56-110 (pare); **16-17:** Timișorii 110-120 (pare), Ady Endre nr. 1-5 (total); **17-18:** Timișorii 142-210 (pare); **17-19**: Timișorii 143-173 (impare).

Joi: 9-15: (3340)LES Vlaicu X23 A B C D, X27 A B, X24-2 A B, X24-1 A B, X25; **7,30-9,30:** Timișorii nr. 175-217 (impare); **11-12,30:** Timișorii nr. 101-colț Șt. cel Mare (impare); **12-14:** Timișorii 61-101 (impare), Zimbrului 38/43 - spre capăt; 16-17 Timișorii 15-49 (impare), Popa Șapcă, Castanilor; 17-19 Timișorii nr. 1-15, Banatului, Ana Ipătescu.

APOMETRE

Citirea apometrelor la abonați se face azi pe următoarele străzi: Cetății, Diogene, Părului, Micșunelelor, Pompei, Gladiator, Hector, Marte, Troiei, Cezar, Santinelei, Infanteriei, Faurilor, Laptelui, Șt. Tenețchi, Coltunași, Alexandru cel Bun, Țichindeal, Ulpiu, Alunului, Zânelor, Nădejde, Emilian, Laurian, A. Pumnu, Steagului, Pescăruș, I. Fătu, Coastei, Frunzei, Radu de la Afumați, Trompetei, 13 Martie, Achile, Vișinului, M. Manole, Sulfinei, Cameliei, Izvor.

TELEFON DE URGENȚĂ LA POLIȚIE: 955

Noile numere de centrală telefonică ale I. J. P. (Inspectoratul Județean de Poliție) Arad: 237.170; 237.803; 237.878; 237.887; 236.858.

Echipa de serviciu

MONICA ARDELEAN secretar de redacție

Ioan Leac, Adela Pop, Dina Rujan, Ramona Vidulescu tehnoredactare computerizată

Olimpiu Bulzan, Doina Jurcă, Aurica Telcian, Dacian Toduța corectură

S.C. CLAS MOBEL S.R.L.
Arad, Str. Vasile Ureche nr. 34
Telefon 270.700, 093.178.496
EXECUTĂ LA COMANDĂ
MOBILIER TAPIȚAT
Colțare de cameră
Canapele
Fotolii
Tabureți
(9396867)

CURSUL VALUTAR*

VALORI ÎNREGISTRATE IERI, 9 APRILIE 2002

Denumirea valutei	BNR	BCR		BRD		Banca Transilvania		Banca Agricolă		Bursa neagră	
		C	V	C	V	C	V	C	V	C	V
Euro	28819	28522	29276	28670	29110	28500	28900	28550	29070	28900	28800
Dolar S.U.A.	32908	32825	33025	32750	33050	32750	32950	32700	32980	32800	32900
Forint	119	113	123	115	121	115	120	114	123	117	118

Trezește-te române! 100% Natural Ofertă Specială la Magazinul alimentar ZIRIDAVA RED CHILI Tuică naturală de prune

Noul director al D.R.V. Arad, Aurel Mătiuț:

„VREAU CA PRODUSELE ACCIZATE SĂ TREACĂ ȘI PRIN VĂMILE ARĂDENE...“

Aurel Mătiuț a intrat în sistemul vamal în anul 1983. Din 1991 a fost șef de tură la Vama Vărșand. În perioada 1993-1996, Aurel Mătiuț a ocupat funcția de adjunct al șefului Vămii Vărșand. Din 1996, a fost instalat prin delegare la conducerea Vămii Vărșand.

Pe data de 2 aprilie a.c., Aurel Mătiuț a fost numit prin detașare să coordoneze activitatea Direcției Regionale Vamale Arad, în funcția de director.

– Sunteți unul dintre cei mai apreciați șefi de vamă din sistem. Veți putea rămâne la același nivel și în funcția de director al D.R.V. Arad?

– Bineînțeles că voi rămâne la același nivel. Iar dacă am încercat să mă achit cu succes de sarcinile pe care le-am avut ca șef de vamă, voi încerca același lucru în noua funcție în care am fost numit.

– În mai multe rânduri mass-media a prezentat faptul că sunt vameși care stau de ani de zile în ... concedii medicale. Veți lua vreo măsură în acest sens?

– Cunosc faptul că a fost solicitată de către I.P.J. Arad o situație cu aceste concedii medicale. Dânșii efectuează cercetări iar în funcție de rezultatul acestor cercetări se vor lua măsurile care se impun pentru fiecare caz în parte. Să nu uităm însă că aceasta este o problemă medicală, cercetarea cazurilor nu este de competența D.R.V. iar noi ne putem îndrepta sancțiunea doar asupra angajatului atunci când s-a constatat o ilegalitate.

– Domnule Mătiuț, un subiect la modă: există corupție în vămi?

– Corupție există aproape în toate domeniile...

– S-a împământenit deja ideea că toți cei care calcă pe bec din sistemul vamal arădean, într-un fel sau altul, ajung să fie detașați la Zona Liberă Curtici. Veți aduce pe cineva din sau spre zona liberă?

– Eu consider că nu este o măsură tocmai bună, având în vedere faptul că la Zona Liberă se va ajunge ca toți angajații acestui birou vamal să fi avut abateri. Pentru mine Zona Liberă Curtici este o vamă importantă care se va dezvolta foarte curând. Vreau ca Zona Liberă să fie un birou cu oameni competenți și nu detașați. Indisciplina o voi rezolva prin sancțiunile legale care se acordă în sistem.

– Sigur că trebuie să vă fi făcut o politică de management a D.R.V. Arad pe termen scurt și lung. Care sunt prioritățile?

– În cel mult câteva luni vom demara lucrările pentru construcția Vămii Arad. Ea va fi situată în zona industrială a orașului. De asemenea, vom începe lucrările și la noul sediu al DRV Arad, sediu ce se va ridica la aceeași adresă dar după un proiect nou, mult mai funcțional. În același timp mă preocupă ideea ridicării și a noului sediu al Vămii Deva. Toată lumea știe că vămile de interior Arad și Deva își desfășoară activitatea în condiții deosebit de grele.

– V-ați propus să fiți un șef dur în relația cu subalternii?

– Nu dur, corect! Doresc ca toată lumea să dea dovadă de profesionalism și corectitudine. Mie îmi place foarte mult disciplina.

– Cu toții știm faptul că într-un sistem vamal produsele accizate aduc banii. Deși suntem județul cu cele mai multe Vămi, pe la noi nu intră produse accizate. Veți încerca să reparați acest neajuns?

– Am demarat deja discuțiile cu conducerea Direcției Generale Vamale care este de acord ca produsele accizate să treacă pe la Nădlac și Vărșand. Am participat la o consfătuire cu partea maghiară care s-a declarat interesată să intre produse accizate prin aceste Vămi. Am să-mi dau tot concursul pentru ca aceste produse accizate să intre și prin județul Arad. Mai ales că vom avea toate condițiile pentru ca formalitățile de vămuire să fie rapid rezolvate astfel ca distribuția mărfurilor să poată fi făcută imediat. Eu cred că este un lucru bun atât pentru noi ca Direcție cât și pentru importatori!

– Spuneți-ne d-le Mătiuț, se mai fac angajări în sistemul vamal?

– Deocamdată toate posturile sunt blocate...

– Cu ce gânduri porniți la drum în funcția de director al DRV Arad?

– În primul rând să aduc Aradului cât mai multe venituri, prin funcția și poziția pe care o ocup în prezent. Vreau să ridicăm și să schimbăm imaginea deformată a angajatului din sistemul vamal.

– Noi vă dorim succes!

– Mulțumesc!

A consemnat
SORIN GHILEA

ACCIDENT FEROVIAR MORTAL

Ieri dimineață, un bărbat din Arad a murit în urma unui accident feroviar care a avut loc la intersecția căii ferate cu șoseaua de centură a Aradului. Alexandru Ionescu, în vârstă de 56 de ani, a plecat de acasă cu bicicleta și a încercat să traverseze liniile de cale ferată, deși a văzut că se apropie trenul. Din păcate, mecanicul trenului personal, care circula pe relația Oradea Arad, nu l-a văzut decât în ultimul moment și nu a mai putut opri, astfel încât corpul bărbatului a fost târât câțiva zeci de metri de la locul impactului. Medicii de la Serviciul Județean de Ambulanță Arad nu au mai putut decât să constate decesul victimei.

A. B.

Pentru că n-a câștigat la poker

A SPART APARATUL DE JOC...

Aflându-se sub influența băuturilor alcoolice, **Marcu Ioan** (33 ani), din Lipova, muncitor la S. C. „Euro Logistica” Milova, a provocat un scandal de proporții în incinta localului S. C. „Uzunarak” Lipova. Totul a pornit de la un aparat de joc care nu i-a făcut pe plac lui Marcu, astfel că acesta s-a apucat să lovească din răsputeri ecranul aparatului până ce l-a distrus în proporție de 90 la sută. Prejudiciul cauzat a fost de un milion de lei. În prezent Marcu Ioan este cercetat pentru săvârșirea infracțiunilor de distrugere și ultraj contra bunelor moravuri.

INFRACȚIUNI!

Polițiștii arădeni l-au introdus în arestul Poliției pe **Ursa Simion** (34 ani), din Lești, jud. Bistrița Năsăud. Împotriva lui a fost emis un mandat de arestare preventivă pe timp de 30 de zile, pentru săvârșirea infracțiunii de furt. ● I s-a întocmit dosar penal și este cercetat în stare de libertate **Bîrăesc Moise-Marius** (24 ani), din Ilia, Hunedoara, care a tăiat și sustras ilegal de pe raza Ocolului Silvic Săvârșin nu mai puțin de 15 arbori, cauzând astfel un prejudiciu de 3.385.000 lei. ● Lucrătorii Biroului Arme, Explozivi și Substanțe Toxice au întreprins o acțiune pe malurile râului Mureș. Prilej cu care i-au depistat practicând ilegal pescuitul pe **Păușan Raoul**, **Iorga Ioan** și **Lupulescu Miron**. Toți aceștia au fost sancționați contravențional cu câte 1.200.000 lei pentru practicarea pescuitului în perioada de prohibiție. ● În arestul Poliției a ajuns și **Enăchescu Daniel** (33 ani), din Pitești, jud. Argeș, care are de executat 1 an și 6 luni închisoare pentru fals în înscrisuri sub semnătură privată.

OLTENI CU PAȘAPOARTE FALSE

Polițiștii de frontieră de la P.C.T.F. Nădlac au reținut doi cetățeni români din Craiova, care au încercat să iasă din țară cu pașapoarte turistice românești falsificate prin înlocuirea fotografiei.

Mihai Daniel, de 30 de ani, avea interdicție de intrare în spațiul Schengen, din 1999. Astfel, el și-a procurat un pașaport fals de la o persoană cunoscută prin intermediul unui anunț publicitar, pentru care a plătit 300 de USD.

Celălalt oltean, Ion Voicu, de 27 de ani, intenționa să ajungă și el în spațiul Schengen, deși avea interdicție din 1996. La fel ca și în cazul precedent, I.V. și-a procurat documentul falsificat în schimbul aceleiași sume, de la o persoană pe care pretinde că nu o cunoaște.

Celor doi frauduloși li s-a întocmit dosar penal pentru fals privind identitatea, complicitate la fals în înscrisuri oficiale și tentativă de trecere ilegală a frontierei. Ei vor fi prezentați Parchetului teritorial, pentru luarea măsurilor care se impun.

S. AMBRUȘ

DIRECȚIA SILVICĂ ARE OASPEȚI DIN STRĂINĂTATE

În perioada 10 - 13 aprilie a.c., Direcția Silvică Arad va avea oaspeți din cadrul Parcurilor Naționale Criș - Mureș, Fertö - Hanság, din Ungaria, precum și Neusiedler - See din Austria.

Ing. **Alexandru Pîrv,** directorul Direcției Silvice Arad, declară: **„Vizita colegilor din Austria și Ungaria este prilejuită de desfășurarea la Arad, în organizarea Camerei de Comerț și Industrie, a târgului „Protect” și a conferinței „Practici în protecția mediului.” În această perioadă am inclus în programul oaspeților noștri vizitarea Luncii Mureșului, zona în care se va derula proiectul „Protejarea și Promovarea Luncii Mureșului”, a rezervațiilor Archișel (Ocolul Silvic Beliu), Runcu Groși (Ocolul Silvic Bîrzava) și a Arboretumului Neudorf.”**

Oaspeții Direcției Silvice vor participa, la o școală din Arad, la o oră pe tema protecției mediului și educației ecologice.

EUGENIA BĂRDAȘ

PE ȘOSELE...

Pe DN 7, în raza localității Pecica, **Ianecsko Petru-Pavel** (46 ani), din Arad, în timp ce conducea autoturismul cu numărul de înmatriculare B-17168-03/11, a surprins și accidentat grav pe **Ambaruș Adrian** (23 ani), din localitate, care, circulând pe bicicletă sub influența băuturilor alcoolice, nu s-a asigurat la intrarea pe DN 7, intrând în coliziune cu autovehiculul. ● Polițiștii Biroului Rutier i-au surprins conducând sub influența băuturilor alcoolice pe **Scrobac Alin** (28 ani), din Strenuț (Alba) cu auto ARO 2KTF, **Stancu Corneliu** (50 ani) din Sâmbăteni, **Nagy Petru-Flavius** (26 ani), cu auto AR-05-LMR; **Nagrea Daniel** (33 ani), cu auto AR-02-LZM; **Tudor Sebastian-Nelu** (26 ani), cu auto AR-04-ZOP și **Marta Constantin-Dorel** (34 ani) cu auto AR-03-MEV. Toți aceștia vor fi pietoni pentru cel puțin o lună de zile.

La Curtici, au fost reținuți

CINCI TURCI CU PAȘAPOARTE BULGĂREȘTI FALSIFICATE

La punctul de trecere a frontierei Curtici, în urma controlului de rutină efectuat în trenul Rapid „Dacia”, ce urma să iasă din țară, polițiștii de frontieră au depistat trei bărbați care s-au legitimat cu pașapoarte bulgărești falsificate prin rescanarea fotografiei și aplicarea unor ștampile false de intrare în România.

Din cercetările efectuate s-a constatat că cei trei erau cetățeni turci, cu vârste cuprinse între 21 și 33 de ani și au intrat legal în România, la sfârșitul lunii martie, folosindu-se de pașapoartele turcești valabile.

Ei au declarat că au obținut documentele bulgărești falsificate prin intermediul unui conațional, contra sumei de 3.500 de Euro fiecare și intenționau să treacă în spațiul Schengen. Totodată, ei au mai declarat că aceeași metodă ilegală de a trece granița urma să fie folosită de alți doi conaționali, care se aflau și ei în zonă.

O echipă operativă, constituită imediat, i-a reținut și pe ceilalți doi turci, la „Hanul de la Răscruce”. Aceștia aveau asupra lor și pașapoartele turcești valabile ale celor trei turci reținuți.

În legătură cu acest caz, slt. Robert Iudt, purtătorul de cuvânt al Inspectoratului Poliției de Frontieră Arad, ne-a relatat: „Cetățenii turci doreau să ajungă în Austria. În schimbul sumei de 3.500 de Euro, un alt turc le-a promis că îi va ajuta să ajungă acolo. După ce au achitat această sumă, au venit în România împreună cu celălalt turc și au încercat să găsească o călăuză. Pentru că nu au găsit pe nimeni care să-i treacă granița, cei șase bărbați au plecat în Bulgaria pentru procurarea pașapoartelor false. După ce au reușit să intre în posesia lor, cinci dintre ei s-au întors în România pentru a-și încerca din nou norocul. Ca urmare a declarațiilor celor reținuți, la nivelul Inspectoratului General al Poliției de Frontieră, s-a constituit o altă echipă operativă, care a reușit să-l depisteze la București pe cetățeanul turc Kolik Ahmet - cel ce intermediase obținerea pașapoartelor bulgărești false și încasase suma de 17.500 de Euro, contravaloarea operațiunii.”

În prezent, toate persoanele implicate sunt cercetate de către polițiștii de frontieră din cadrul inspectoratului Arad, la finalizare urmând a se lua măsurile legale care se impun.

SORINA AMBRUȘ

Pentru emisiunea „Viața Satului”

TELEVIZIUNEA NAȚIONALĂ VINE LA CURTICI ȘI LA PÂNCOTA

Aseară a sosit, la Curtici, echipa emisiunii „Viața satului”. Într-una din duminicile următoare, țara va putea vedea o emisiune filmată în județul nostru. **Dimitrie Muscă,** directorul Combinatului Agroindustrial Curtici, ne-a declarat: **„Nu este pentru prima dată când se filmează la noi această emisiune. De data aceasta, subiectul ei va fi legat de industrializarea cărnii și a laptelui și, probabil, se va discuta și despre tehnologia de câmp.”**

În aceeași emisiune „Viața Satului”, se vor putea vedea imagini și de pe terenurile agricole ale firmei „European Drinks”, din Pâncota. **Mircea Hădean,** șeful punctului de lucru pâncotan, ne-a declarat: **„Am fost informați că se vor filma și terenurile noastre, lucru de care suntem foarte mândri. Aici lucrăm cu utilaje performante și de bună seamă că lumea are ce vedea.”**

EUGENIA BĂRDAȘ

ARIS S-A ÎNTÂLNIT CU MUSLIU LA PREFECTURA... TIMIȘOARA

Ieri, sindicaliștii din societatea Aris l-au așteptat la Arad pe George Musliu, vicepreședintele APAPS. Acesta se afla la Timișoara dar, din motive știute doar de el, n-a ajuns și în orașul nostru. „Am vorbit la telefon și ne-a chemat pe noi acolo", ne-a spus Ștefan Lacsan, liderul sindicatului. Principiul „dacă nu vine Mohamed la munte, vine muntele la Mohamed" s-a aplicat și în acest caz.

O delegație a Sindicatului, plus conducerea societății s-au întâlnit așadar, cu Musliu la Prefectura Timiș. „Noi am cerut asigurarea fondurilor pentru continuarea activității productive. De asemenea, dacă se ajunge la disponibilizări, cei care vor pleca să plece cu plăți compensatorii deși sindicaliștii au primit garanții, ce-i drept verbale, că nimeni nu v-a fi dat afară din fabrică. În plus activitatea societății va fi susținută prin privatizare ", a mai spus Lacsan.

G. K.

La doar zece zile de la precedenta scumpire

PETROM MAJOREAZĂ SUBSTANȚIAL PREȚUL CARBURANȚILOR

Societatea Națională a Petrolului (SNP) Petrom va majora, începînd de astăzi, prețurile de referință ale carburanților auto, ca urmare a creșterii prețului țițeiului pe plan mondial cu 11%, în ultimele opt zile, se arată într-un comunicat al SNP.

Majorările nu vor afecta prețul benzinei Euro Premium și al tuturor sortimentelor de motorină.

Potrivit comunicatului, un alt motiv al majorării prețurilor îl reprezintă accentuarea diferenței dintre prețul intern și prețul internațional al benzinei, de circa 60 de dolari/tonă, respectiv 1500 de lei/litru.

Astfel, prețul de referință pentru un litru de benzină Premium va crește de la 16.900 de lei la 18.500 de lei, iar pentru benzina Premium fără plumb, de la 16.900 de lei la 17.900 de lei.

Nivelul creșterii în cazul benzinei Premium a fost determinat și de expirarea ofertei de reducere cu 500 de lei/litru, valabilă de la 1 martie, se menționează în comunicatul SNP.

Un litru de benzină Super Plus cu plumb va costa 18.900 de lei, față de 17.750 de lei, iar un litru de benzină Super Plus fără plumb va costa 18.100 de lei, față de 17.250 de lei.

Sucursalele teritoriale ale SNP vor aplica prețuri care pot varia între minus și plus 5% față de prețul de referință. Ultima majorare a prețurilor la carburanții auto comercializați la stațiile SNP a avut loc la 1 aprilie.

Proaspăt președinte interimar la PUNR

IOAN CIULICĂ DECLARĂ: „NU FAC PROZELITISM"

Conferința de presă de ieri a PUNR Arad a fost organizată în principal pentru prezentarea proaspătului președinte interimar pe municipiu, Ioan Ciulică, membru fondator al PNL Arad (carnetul cu nr. 50 din 30 ianuarie 1990). Ciulică și-a motivat înscrierea în PUNR prin dorința de a face parte dintr-un partid care are o componentă națională bine conturată, fără exagerări și extremisme și o componentă liberală. **„Doctrina PUNR nu diferă mult față de doctrina liberală. Ar fi trebuit ca și PNL-ul să promoveze componentă națională, însă din diferite rațiuni și interese ale conducerii centrale nu a făcut-o"**, a declarat Ciulică. ● Președintele organizației județene, Ioan Moș, s-a axat pe problemele economice ale Aradului și pe modul în care de-a lungul a 12 ani parlamentarii arădeni (nu) au înțeles să se implice în rezolvarea acestor probleme. ● Emil Roman, secretar general, a remarcat că Ordonanța 33, referitoare la mărirea salariilor cadrelor didactice cuprinde o serie de exprimări „de analfabeți". **„Am consultat un notar și un avocat și pur și simplu, citind Ordonanța, nu au putut să concluzioneze când și cu cât vor crește salariile. Este de-a dreptul rușinos să îți bați joc de limba română când ocupi funcții de demnitar"**, a declarat Roman. ● Ioan Moș s-a arătat intrigat de faptul că Primăria Aradului a apelat la audit extern pentru Salubritate: **„La ce îți trebuie audit extern? Să-l învețe pe Clondnițchi ce să facă? Este absurd."**

Întrebat dacă va încerca să atragă la PUNR membri ai PNL, Ciulică a răspuns: **„Eu nu fac prozelitism."** Ioan Ciulică este de părere că se face prea mult zgomot pe tema trecerii CET-ului la CLM, din moment ce se știa de mult că programul de guvernare al PSD prevedea trecerea a 40% din CET-uri la CLM-uri.

SIMION TODOCA

LIBERALI ȘI ATÂT!

(Urmare din pagina 1)

Și poporul român, chinuit de speranțe, dar și de dezamăgiri, își zice: mai bine câștigăm un milion de lei stând, decât două lucrând. Iar această mentalitate se poartă peste tot, chiar și la lucrătorii de la firmele private. Dacă îi spui românului că va câștiga mai mult, dar acest câștig îl condiționezi cu munca, românul îți întoarce spatele. El nu acordă credit celui care îi spune că va câștiga mai mult dacă muncește, ci celui care-l lasă să tragă chiulul și-i dă cât să nu crape de foame.

Aici este drama liberalilor: în mentalitatea electoratului român și în condiția electoratului român. Cunoscând drama, Valeriu Stoica a încercat un compromis între liberalism și social-democrație, fără însă a statua compromisul și printr-o definire și denumire social-liberală. V. Stoica nu vrea să lase liberalismul din brațe și nici n-ar avea cum, cu un Dinu Patriciu foarte hotărât în ale liberalismului. De altfel, D. Patriciu i-a și reproșat lui Valeriu Stoica acest compromis între social-democrație și liberalism, spunându-i președintelui liberal că vrea să fie „mama tuturor răniților".

E greu de spus dacă dreptatea e de partea lui V. Stoica, cel care a încercat să adune voturi inclusiv pe teme naționaliste, sau adevărul este în ograda lui Dinu Patriciu, care vrea ca liberalismul să fie bine definit în contextul politicii românești. Pentru că, dincolo de definții, principii și doctrine, problema fundamentală este cui te adresezi pentru că de acolo vin voturile. Și atunci ce faci? Te adresezi cu un discurs liberal precum Cataramă și Patriciu care îndeamnă la ceva pe care electoratul îl privește chiorâș - să zicem munca -, sau o scalzi în stil social-democrat și atunci te concurează PSD-ul cu un discurs bine învățat de la revoluție încoace, ca să nu spun chiar de mai înainte. Pe unde trece Ion Iliescu cu compătimirile sale social-democrate sau socialiste, liberalii nu mai au nici o șansă.

Eu cred că liberalii trebuie să fie liberali și să aibă un discurs pe măsură. Și le-aș recomanda să-și amintească ce a făcut Corneliu Coposu în opoziție. Toate discursurile sale au fost clar, fără echivoc, îndreptate împotriva neocomuniștilor de la putere și împotriva lui Ion Iliescu. Electoratul a văzut în C. Coposu alternativa. Și, chiar dacă a murit Coposu, electoratul a votat alternativa propusă de Coposu. Tot astfel, structurându-și discursul pe o alternativă la actuala putere, liberalii pot găsi - ce-i drept, greu - argumente pentru a îndrepta atenția populației spre această alternativă. Mai ales că actuala putere, prin lipsa de performanțe notabile, lasă destul loc pentru o alternativă.

Discursul politic și chiar aliații politici sunt probleme care îi privesc pe liberali. Ei trebuie să descopere discursul liberal care ar putea aduce de partea PNL nu doar „ligheanul de 7-10 procente", cum definea Dinu Patriciu electoratul stabil liberal. Un discurs liberal convingător, pe măsură ce urcă tineretul în aria de votare, poate aduce voturi care până acum au stat într-o inerție motivată de lipsa de orizont politic al partidelor de dreapta. Nu electoratul inert este vinovat, ci neputința partidelor de a-l pune în mișcare. Inclusiv, neputința liberalilor. De aici dezamăgiri și ale politicienilor, care rămân fără procente în traistă, dar și dezamăgiri ale electoratului că nu-și regăsește aspirațiile și speranțele la actualele partide politice. Și totuși, singura șansă a liberalilor este să fie liberali. Atât și nimic mai mult. Și poate în acest fel vor depăși „ligheanul de 7-10 procente" și chiar vor ajunge să câștige cândva alegerile.

Conform propriului sondaj

PD ESTE PE LOCUL TREI

Gheorghe Falcă, vicepreședintele pe probleme organizatorice al Partidului Democrat, filiala Arad, a prezentat ieri, în cadrul conferinței de presă săptămânale sondajul de opinie efectuat de către această formațiune politică în perioada ianuarie-martie 2002...

● Încrederea în personalitățile publice (aprecieri pozitive): Adrian Năstase 51%, Traian Băsescu 48,6%, Ion Iliescu 45%, Mircea Geoană 44,2%, Theodor Stolojan 35%, Corneliu Vadim Tudor 22,8%, Valeriu Stoica13%, Dan Voiculescu 7,5%.

● Opțiuni de vot la alegerile parlamentare: PSD 54%, PRM 14,4%, PD 11,3%, UDMR 8,6%, PNL 6,3%, PUR 2%, PNȚCD 1,4%, UFD 0,4%, alte formațiuni politice 1,1%.

Privitor la acest sondaj, Gheorghe Falcă a precizat că Traian Băsescu este alternativa lui Adrian Năstase chiar dacă Partidul Democrat nu este deocamdată o alternativă la PSD dar se află în graficul pe care democrații și l-au propus la Convenția Națională de anul trecut.

Plan de acțiune al OTD Arad

Președintele Organizației de Tineret a PD Arad, Petru Doboș a relatat procesul de reorganizare a tinerilor democrați care cuprinde patru etape: stabilirea unei legături permanente cu toate organizațiile din județ, finalizarea alegerilor acolo unde organizațiile sunt pregătite pentru acestea, pregătirea pentru alegeri a filialelor mai puțin organizate și, în ultima etapă, stabilirea unui plan unitar de acțiune pentru toate organizațiile din județ.

Scrisoare deschisă adresată prim-ministrului Adrian Năstase

Președintele Organizației de Studenți a PD Arad, Bogdan Achimescu a citit o scrisoare deschisă către premierul Adrian Năstase căruia îi solicită să urgenteze promovarea Legii Tineretului, pe care în campania electorală a promis că o va promova.

DANIEL ALBU

LIGA CAMPIONILOR

Aseară, în manșa secundă a Champions League s-au înregistrat rezultatele:

● **Bayern Leverkusen** - F.C. Liverpool 4-2 (1-1), în tur 0-1. **Au marcat:** Ballack min. 16, 63, Berbatov min. 67, Lucio min. 84 respectiv Xavier min. 41, Litmanen min. 78.

● **F.C. Barcelona** - Panathinaikos Atena 3-1 (1-1), în tur 0-1. **Au marcat:** Luis Enrique min. 23, 49, Saviola min. 61 respectiv Konstantinou min. 8.

Echipele subliniate s-au calificat în penultimul act al competiției.

MIERCURI, 10 APRILIE 2002

TVR 1
7,00 Jurnalul de dimineață
7,30 Strict necesar. Magazin matinal
8,15 Pasiuni - s. rel.
(●) 9,00 Concurs la Dixie Bar - f. rel.
10,40 Amprente - rel.
10,55 TVR Cluj
13,00 Tezaur folcloric - rel.
14,00 Jurnalul de prânz
14,30 Oameni ca noi
15,00 Bucuriile muzicii
16,00 Panorama. Magazin în limba germană
17,00 Medicina pentru toți
17,45 Pasiuni - s.
18,30 Corect! Cu Ruxandra Gheorghe
18,35 Careul de aur. Cu George Mihăiță
19,15 Avanpremieră. Știri. Sport
19,25 Istoria fotbalului
20,00 Jurnal. Meteo. Sport
20,45 Teatru Național de TV prezintă: **O noapte furtunoasă**
22,10 Cu ochii'n 4
22,45 Recurs la morală
23,45 Jurnalul de noapte
0,00 Infomania
1,00 Poveste de dragoste - rel.
1,45 Jurnal. Meteo, Sport - rel.
2,30 Lumea dansului - rel.
3,30 Cu ochii'n 4 - rel.
4,05 Infomania - rel.

TVR 2
7,00 În mijlocul furtunii - s. rel.
7,50 Diminețile unui bărbat cuminte
8,50 Fete vesele - s.
9,15 Desene animate - rel.
10,05 Gata cu fumurile!
10,10 Zona crepusculară - s. rel.
10,35 Tată, am încurcat-o! - s.
11,00 Prietenii lui Piticot - rel.
11,45 Camera de gardă - rel.
12,20 Bărbați, la cratiță! - rel.
13,25 Știri
13,30 E dreptul tău! - rel.
14,00 Desene animate
15,15 Toți, împreună
16,00 Sport Plus
17,00 Călătorind prin țară
17,30 Mit și istorie
17,55 Știri
18,00 Știri regionale
18,30 Rural XXI .
19,00 Muzică populară
19,40 Banatica (emisiune în limba maghiară)
19,55 Fete
20,00 Ultimii războinici
21,00 Zona crepusculară - s.
21,30 Telejurnal
22,00 Vară capricioasă - comedie, Cehoslovacia, 1967
23,15 Clepsidra cu imagini
23,45 Ultimii războinici - rel.

PRO TV
7,00 Teo - rel.
8,00 Știrile Pro TV - Ziarul dimineții tale
9,00 Tânăr și neliniștit - s. rel.
10,10 .Ro - rel.
10,15 Gândește liber - rel.
11,30 UEFA Champion League - rel.
13,00 Rezumat UEFA - rel.
(●) 14,00 Alte 48 de ore - f. rel.
16,00 Tânăr și neliniștit - s.
17,00 Știrile Pro TV
17,35 Vremea
17,40 Pro TV te ascultă ce vezi
17,45 Teo
19,00 Știrile Pro TV. Sport.Vremea
(●) 19,45 Jocul virtual - acțiune/SF, SUA, 1995
21,30 UEFA Champions League - repriza I
22,30 Știrile Pro TV
22,45 UEFA Champions League - repriza II
23,40 .Ro
23,45 Știrile Pro TV
0,00 Rezumat UEFA
1,00 Charlie Chaplin
3,00 Fotbal: Meci din Divizia A - rel.
4,30 Sub semnul întrebării - rel.
6,30 Știi și câștigi! - rel.

TV ACASĂ
7,45 Căsuța poveștilor - rel.
8,15 Povești adevărate - rel.
9,00 Maria Belen - s. rel.
* Căsuța poveștilor
10,15 Vei fi a mea Paloma! - s. rel.
(●) 11,15 De 3 x femeie - rel.
12,15 Dragoste și putere - s. rel.
12,45 Salome - s. rel.
13,40 Micuțele doamne - s.
15,00 Dreptul la viață - s.
15,50 Căsuța poveștilor - desene animate
16,00 Fiorella - s.
(●) 17,30 Taina din adâncuri - s.
18,30 Maria Belen - s.
19,30 Povești adevărate
* Vremea de acasă
20,00 Vei fi a mea Paloma! - s.
* Vremea de acasă
(●) 21,00 De 3 x femeie
22,00 Salome - s.
22,55 Dragoste și putere - s.
23,25 Povești adevărate - rel.
0,00 Fiorella - s. rel.
1,30 Sânge din sângele meu - s.
(●) 2,10 De 3 x femeie - rel.

HBO
8,00 Lansky - biografic, SUA, 1999
10,10 Styx - acțiune, SUA, 2001
11,35 Familia Flintstone în Rock Vegas - aventuri, SUA, 2000
13,10 Annie - comedie, SUA, 1999
14,45 Avocat și victimă - suspans, SUA, 1998
16,40 Simpatico - dramă, SUA, 2000
18,30 Lanțul crimei - thriller, SUA, 1998
20,00 Prichindelul - dramă, Olanda, 1999
22,00 Cum de s-a înecat Mona? - comedie neagră, SUA, 2000
23,40 Ultimul loc - dramă, SUA, 1999

PRIMA TV
7,00 Luna sălbatică - s. rel.
8,00 Zid
12,55 Clip Art
13,00 Copiii spun lucruri trăznite - rel.
14,00 Eddie McDowd - s.
14,30 Providence - s. rel.
15,30 Viper - s.
16,30 Luna sălbatică - s.
17,30 M.A.S.H. - s.
18,00 Focus
19,00 Camera de râs
19,30 Real TV
20,00 Cronica cârcotașilor
21,00 Supraveghetorii - comedie, SUA, 1994
23,00 Focus Plus
23,30 M.A.S.H. - s. rel.
0,00 Viper - s. rel.
0,55 Clip Art - rel.
1,00 Camera de râs - rel.
1,30 Focus Plus - rel.

TELE 7 ABC
7,35 Știri
7,50 Videoclipuri
10,00 Tentații - rel.
11,00 Apel: Crima - s. rel.
12,00 Documentar - rel.
13,00 Videoclipuri
14,00 Liliacul înflorește a doua oară - s. rel.
15,35 Marca germană - doc.
16,00 Reportaj 7 abc - rel.
17,00 Germania astăzi
17,30 Apel: Crima - s.
18,30 Telejurnal
19,00 Destinația: Germania - doc.
19,30 As Show - rel.
20,30 Septembrie - dramă, România, 1978
22,30 Concert
23,30 Știri. Sinteza zilei
23,45 Videoclipuri
1,00 Activ FM

ANTENA 1 – TV ARAD
6,00 Ispita - s.
7,00 Observator
8,00 Cafeaua cu sare
9,00 Știri TVA - rel.
9,30 Muzică populară - rel.
10,00 Soledad - s. rel.
11,00 Te voi iubi mereu - s.
13,00 Știrile amiezii
13,15 MacGyver - s.
14,00 Din dragoste - rel.
16,00 Emisiune în limba germană
16,30 Publicitate, promo
16,45 Știri TVA
17,15 Soledad - s.
19,00 Observator
* Sport
* Meteo
20,00 Drumul oaselor - aventuri, România
22,00 Observator
22,30 Marius Tucă Show
23,30 Capcanele adolescenței - thriller, SUA, 1998
1,30 Observator - rel.
2,30 Zile din viața noastră
4,00 Cafeaua cu sare - rel.
5,00 Marius Tucă Show - rel.

TV RCS
8,30 Cafeaua de dimineață
9,30 Desene animate
10,00 Videoclipuri
10,15 Telenovela
11,00 Știrile RCS - rel.
11,45 Atitudini - informativ
13,15 Animalele fraților Kratts - doc.
13,45 Videoclipuri
14,00 Știrile RCS - rel.
14,35 Convietuiri
15,05 Un adăpost pentru fiecare - film
16,30 Radical power - doc.
17,00 Trei destine - s.
17,45 O altfel de lume
18,15 Știrile RCS 1
19,00 Aventurile lui Huck - desene animate
19,30 Hit Squad - comedie
19,50 Videoclipuri
20,00 O oră cu Dani Dăscălu
21,00 Provocările tehnologiei - doc.
21,30 Videoclipuri
21,40 Vânătorul american - doc.
22,00 Știrile RCS 2
22,35 Demonul - film
(■) 24,00 Erotica

MONUMENTUL „LIBERTĂȚII" (UNGAR) SAU MONUMENTUL „MARII UNIRI" (ROMÂNESC) ?

În ședința Camerei deputaților din 8 aprilie 2002, deputatul arădean Nicu Cojocaru a susținut următoarea

INTERPELARE

Obiectul interpelării:

De ce la Arad Monumentul „Libertății" (ungar) și nu Monumentul „Marii Uniri" (românesc)?

Domnule Președinte, stimați colegi,

Cu puțin timp în urmă am făcut parte din delegația PUR (Social-Liberal) la Cotroceni, pentru runda de consultări pe care Președintele României, dl. Ion Iliescu, a inițiat-o cu toate formațiunile politice reprezentate în Parlament.

Cu acest prilej am avut o intervenție în fața dlui Președinte Ion Iliescu, referitoare la amplasarea în municipiul Arad a Monumentului celor 13 generali executați de autoritățile imperiale în 1849 în Cetatea Aradului, problemă care face parte integrantă din protocolul semnat la nivel central de PSD și UDMR și care, în prezent, reprezintă o ANEXĂ la Protocolul PSD-UDMR pe plan județean, arădean, în curs de finalizare.

Ridic, din nou, această problemă care, realmente, produce frisoane în spațiul politic, civic și cultural arădean, în cele mai diverse medii ale populației județului, întrucât, la presiunile venite din partea UDMR, Consiliul local municipal Arad a și alocat 90 de milioane de lei pentru studii preliminare de amplasare a acestui monument care, de fapt, în plan local arădean, dar și național și transilvănean, este cunoscut ca Monumentul „LIBERTĂȚII", iar în Ungaria Monumentul Ungariei Mari!

Am afirmat și în fața Președintelui, dl. Ion Iliescu, o repet și în acest context, în fața Parlamentului României, că personal nu sunt împotrivă ca acest Monument - pentru unele valențe artistice, sculpturale - să nu își poată găsi un loc de amplasament în spațiul arădean. Dar acest loc NU trebuie să fie în centrul Aradului, amplasarea lui să se facă în Cetatea Aradului sau în zona Cetății (din stânga Mureșului), care este și locul unde cei 13 generali au fost executați de către autoritățile imperiale habsburgice, în 1849. Cetatea sau spațiul Cetății prezintă și avantajul că este un spațiu închis, care poate fi mai bine protejat în fața unor profanări care pot să vină de la oameni manipulați de diferite forțe obscure din societate.

Dislocarea monumentului din actuala Piață „Avram Iancu" s-a făcut în anul 1925, în urma unei hotărâri luate de Guvernul Brătianu în anul 1924, întrucât în viziunea autorităților de atunci Monumentul constituia un simbol al Ungariei Mari, al Ungariei Milenare, iar cei 13 generali executați s-au făcut vinovați de masacrare în rândul populației românești în timpul Revoluției Ungare de la 1848/1849. Pentru acest simbol, noapte de noapte, în acea perioadă, Monumentul era profanat cu ouă clocite și fecale animale ori umane, zona Pieții „Avram Iancu" devenind un loc de infecție (și epidemie) publică.

Monumentul „Libertății" sau Monumentul Ungariei Milenare, dezvelit în 1896 la Arad, nu reprezenta atunci un monument închinat celor 13 generali executați în Cetatea Aradului (există în acest sens în Arad un astfel de monument), ci reprezintă cele 13 regiuni ale Ungariei Mari, iar amplasarea lui la Arad s-a făcut prin asocierea celor „13 regiuni" cu cei 13 generali executați în 1849 la Arad!

Deși am solicitat prin presa arădeană UDMR-ului să prezinte **EXPLICIT** mesajul (simbolul) pe care-l reprezintă Monumentul care, în urma protocolului PSD-UDMR se intenționează a fi reamplasat la Arad, nu a făcut-o nici până astăzi!

În cazul în care UDMR și Guvernul de la Budapesta nu vor da un comunicat foarte clar, explicit, că prin acest monument nu înțeleg **Ungaria Mare,** ci doar simbolul celor 13 generali executați la Arad în 1849 - lucru care să și fie **încastrat** pe o plăcuță la baza monumentului - atât eu, personal, cât și PUR (social-liberal), partidul pe care îl reprezint - **nu putem fi de acord cu înțelegerea PSD-UDMR,** o înțelegere lipsită de transparență politică, privind reamplasarea acestui monument în spațiul civic arădean, pe pământul Transilvaniei!

În final, amintesc foarte pe scurt că, deși Aradul a jucat un rol deosebit în pregătirea Marii Adunări Naționale de la 1 Decembrie 1918 de la Alba Iulia, după 83 de ani de la Unire încă nu s-a reușit înălțarea unui **Monument al Marii Uniri** în acest municipiu, deși de-a lungul deceniilor au existat patru inițiative în acest sens, dar nici una dintre cele patru inițiative nu s-a finalizat!

Ultima inițiativă este cea post-decembristă, de după revoluția din decembrie '89, când absolut toți prefecții care s-au perindat în fruntea județului (mai puțin ultimul, instalat recent la Arad), atât din timpul președinției domnului **Iliescu** cât și din perioada președintelui **Constantinescu**, și-au propus, la scurt timp după instalare, să înceapă ridicarea Monumentului Marii Uniri de la Arad, dar toți au abandonat inexplicabil, cu nespusă ușurință, acest proiect!

Din aceste motive, propun astăzi în Camera Deputaților ca **Guvernul să ia o hotărâre de amplasare în Arad, până în 2003, a monumentului MARII UNIRI, când vom sărbători 85 de ani de la actul de la 1 Decembrie 1918.** Cu atât mai mult cu cât există un asemenea proiect, o asemenea lucrare, a machetei realizate de sculptorul arădean (și național) **Gheorghe Adoc**, care zace în Arad de aproape zece ani, fără să fie luată în seamă, nici de autoritățile locale, nici de Guvernul României.

Cât privește fondurile necesare pentru ridicarea acestui Monument al

Marii Uniri de la Arad, pot să fie adunate pe plan local dar și cu sprijinul Guvernului României.

Personal, consider că este jenant pentru Guvernul României să aloce fonduri pentru reinstalarea Monumentului „Libertății", respectiv Monumentul Ungariei Mari (care este numai colateral al celor 13 generali executați la Arad în 1849) și să nu ridice, cu prioritate, înaintea acestui monument (ungar), **Monumentul Marii Uniri** de la Arad!

În speranța că avem un respect deosebit pentru Transilvania și **Marea Unire de la 1 Decembrie 1918, rog Guvernul României să acorde de urgență prioritate acestui Monument al Unirii și, ulterior, reinstalării Monumentului celor 13 generali sau, mai bine zis, a Monumentului „Ungaria Milenară".**

Vă mulțumesc!

Deputat,

NICU COJOCARU

Comunicat

În legătură cu hotărârea de a vota pentru desființarea Gospodăririi Comunale, PNL face următoarele precizări:

1. PNL nu votează nici după interesele Executivului, dar nici după ale PNȚCD. Pentru noi primează interesul cetățeanului și principiile noastre. Consilierii noștri au votat în urma unei hotărâri a Biroului Județean, după o chibzuință matură și o analiză din care reiese foarte clar ineficiența și proasta administrare a Gospodăririi Comunale, dar și a Salubrității. Valentin Paul Neamț este membru PNL și are obligații față de acest partid și nu față de PNȚCD.

2. În legătură cu spațiul la care deputatul PNL Titus Gheorghiof are dreptul, vă sugerăm să vedeți că dacă domnia sa și-ar fi dorit cu tot dinadinsul acest spațiu, l-ar fi putut obține. Cei care au votat împotrivă la ședința CLM când s-a discutat acest caz au fost consilierii PNL. Speculația cu privire la o înțelegere între Executiv și PNL cu privire la acest subiect este o calomnie.

Regretăm că PNȚCD înțelege să facă politica în acest fel, confundând mereu politicul cu administrativul.

Biroul de presă PNL Arad

Parteneri pentru schimbare!

Recent, în cadrul Organizației Femeilor Democrate, filiala Chișineu Criș, a avut loc o întâlnire pe tema „Egalității de șanse între femei și bărbați" sub titlul generic „Parteneri pentru schimbare". A fost prezent Biroul Permanent Local O.F.D. președintă, Jivan Maria, B.P.L. O.F.D. filiala Socodor - președintă Pop Rodica și B.P.L. O.F.D. Sintea Mare, președintă Banu Liana. Din partea conducerii locale P.D. a participat viceprimarul Matula Iosif, ing. Șulea Ion și prof. Miron Dumitru - vicepreședinți.

Din partea Organizației Județene O.F.D. au fost prezente: președinta Organizației Județene, prof. Ianchici Minerva, ec. Vatany Mariana - vicepreședintă și președinta Organizației Municipale, Ardelean Maria.

Cu acest prilej a fost prezentat un scurt istoric a feminismului în România cu titlul „**De la feminism la șanse egale, de la revendicare la dialog**."

Aceste întâlniri se doresc a fi o școală a femeilor democrate dornice să intre pe listele de viitori primari și consilieri la alegerile din 2004, ele urmând a avea loc periodic, de fiecare dată în alt centru zonal.

prof. Minerva Ianchici, Președinta O.F.D. P.D. jud. Arad

NATO PE PÂINE

● Costurile integrării vor înrăutăți, pe termen scurt, viața de zi cu zi a românilor ● Ion Iliescu și Adrian Năstase ar putea să divizeze PSD-ul ● Moldovenii imită „fenomenul Piața Universității"

Cunoscutul analist politic Ion Cristoiu comentează în exclusivitate pentru cititorii ziarului „Adevărul" evenimentele săptămânii.

– D-le Ion Cristoiu, se pare că americanii și cei mai importanți aliați din NATO vor opta pentru admiterea în Alianță a șapte state, printre care și România...

– După atacurile teroriste din toamna anului trecut, americanii și-au schimbat radical poziția față de admiterea în NATO a unor state care au aparținut fostului bloc comunist. Ceea ce părea de-a dreptul inimaginabil înainte, iată că este pe cale să se petreacă acum. Una peste alta, cred că a fost luată deja o decizie favorabilă în ceea ce privește admiterea României.

– Oricum, este și meritul nostru. De câțiva ani de zile ne comportăm de parcă am fi membri cu drepturi depline...

– Chiar dacă. încercăm să facem pe durii și mâncăm NATO pe pâine, marile probleme ale României vor începe abia după summit-ul de la Praga...

– Considerați că integrarea noastră va produce și efecte... colaterale?

– Cu siguranță! Nu vorbesc doar despre costurile uriașe ale integrării - costuri pe care le vom suporta tot noi - și nici despre reducerea efectivelor armatei sau schimbările de cadre în serviciile secrete. Mă refer la orizontul de așteptare, care este chiar mai mare decât cel generat de Revoluția din decembrie 1989. Ca să mă explic, după atâtea sacrificii și așteptări, românii vor dori să trăiască mai bine imediat după momentul Praga, nu mai târziu.. Din nefericire, costurile vieții de zi cu zi nu vor fi mai mici și nici câștigurile nu vor fi mai mari, cel puțin pe termen scurt. Iată un aspect pe care guvernanții nu l-au explicat suficient de bine cetățenilor...

– Pentru că veni vorba despre guvernanți, iată că președintele Iliescu a declarat săptămâna trecută că nu va ieși din politică decât atunci când părăsește viața...

– Este o formulare plastică, dar care nu a surprins pe nimeni. Efectiv, președintele Ion Iliescu n-are cum să se pensioneze din punct de vedere politic: toată viața a făcut politică, are suficientă priză la electorat, n-are copii, n-are nepoți... Probabil că după epuizarea mandatului prezidențial va dori să revină în fruntea PSD sau să influențeze o grupare din acest partid pentru constituirea unui partid de stânga, orientare care lipsește pe eșichierul politic românesc...

– N-ar fi exclus ca premierul Adrian Năstase să facă prima mișcare, rupând o grupare din PSD și deplasându-se cu aceasta către dreapta, înspre liberali...

– Ambele mișcări, ca să le spunem așa, ar fi cât se poate de benefice pentru viața politică din România. Oricum, PSD-ul trebuie să se limpezească și am avea două centre de putere (stânga și dreapta) care ar produce acea „rotativă guvernamentală", acea alternanță pe care noi am mai cunoscut-o în perioada interbelică și chiar înainte (sub Carol I). În

majoritatea țărilor occidentale dezvoltate funcționează modelul politic expus mai sus...

– Considerați că „mișcările" comentate mai sus s-ar putea produce până în 2004?

– Greu de anticipat, deoarece pe malurile Dâmboviței se poate întâmpla orice...

– „Anticipați alegeri anticipate"? - ca să mă exprim la fel de plastic, ca președintele Iliescu.

– Cabinetul Năstase a pus obiectivele externe înaintea satisfacerii problemelor interne. Când te hazardezi astfel, punând carul înaintea boilor, se poate întâmpla orice, chiar și alegeri anticipate. Deoarece pe plan intern anul 2002 a reprezentat un adevărat dezastru economic, s-ar putea ca în februarie-martie 2003 să avem și alegeri anticipate. Altfel, am putea asista la prăbușirea guvernului Năstase...

– Anticipatele n-ar rezolva neapărat problema politică a României, deoarece nici în PNL lucrurile nu stau prea bine...

– Așa este. Am mai comentat faptul că actuala opoziție este cât se poate de subțire... Conflictul din PNL era cât se poate de previzibil, deoarece în acest partid sunt mulți oameni de afaceri și mai multe centre de interes. Unii se doresc în opoziție, alții își fac afacerile sub acoperirea actualei puteri, iar Valeriu Stoica nu mai reușește să domine partidul. Consider că PNL trebuie să-și tranșeze problemele din interior cât mai curând...

– D-le Ion Cristoiu, săptămâna trecută am asistat la derularea mai multor evenimente externe, unele dintre ele extrem de importante în ceea ce ne privește...

– Să începem cu Basarabia. Ceea ce se întâmplă la Chișinău seamănă tot mai mult cu Piața Universității din București (1990). Acum m-am convins de faptul că „fenomenul Piața Universității" din București n-a produs decât efecte benefice pentru puterea de atunci. Și la Chișinău, comuniștii se pot scuza oricând că n-au putut să promoveze reforme economice, deoarece viața politică a fost extrem de tulbure.

– Ajungem și la ceea ce se întâmplă în Israel...

– N-ar fi exclus ca evenimentele din Israel să afecteze până la urmă și șansele de integrare ale României în NATO. Într-o primă fază, Administrația Bush a fost de partea Israelului, apoi a dat un adevărat ultimatum evreilor, semn că evenimentele de acolo riscă să scape de sub control. Până una-alta, americanii au renunțat să mai atace Irak-ul... Asta mă duce cu gândul la o adevărată diversiune provocată de statele arabe, tocmai pentru a nu le obliga să ia deschis apărarea Irak-ului.

DORU SINACI

NU SUNT MAI VANITOS DECÂT ALȚII!

Interviu cu dl. DOREL POPA, primarul Aradului

(Urmare din pagina 1)

OPOZIȚIE DE DRAGUL OPOZIȚIEI...

– Mai pe șleau, ce reproșați Consiliului Local?

– Nu Consiliului Local, în întregul său ci doar unor consilieri le-aș reproșa o anume lipsă de înțelegere și de comunicare, ca și o prea mare patimă în abordarea unor probleme de interes comun, aceștia uitând că de fapt și eu, ca primar și ca arădean am exact aceleași interese ca și ei, respectiv ca Aradul să prospere și să fie cât mai bine gospodărit.

– Nu vă contrazic, dar știți ce se discută prin oraș: că dv. aveți Consiliul Local în mână și că îl manevrați cum doriți!

– Bine ar fi să fie așa, dar din păcate, lucrurile stau altfel, dovadă numeroarele și atât de aprinsele discuții din cadrul ședințelor Consiliului Local ca și nu puținele propuneri făcute de către Primărie și care au fost respinse de Consiliul Local. Să mă înțelegeți bine: nu mă plâng de acest lucru, la urma urmelor aceasta este democrația și este bine că oamenii, consilierii vor să-și spună părerea, nu asta mă doare și mă deranjează, ci altceva, și anume patima oarbă sau opoziția de dragul Opoziției.

– Pe Ovidiu Marian unde îl încadrați?

– Cu dl. Ovidiu Marian, chiar dacă este greu de crezut, nu am nimic personal, hotărârea de joia trecută a Consiliului Local prin care Societatea de Gospodărire Comunală a fost absorbită de Societatea de Salubritate fiind urmarea Ordonanței de Guvern nr. 87 din 30 august 2001 care reorganizează întregul sistem de salubrizare a localităților din România, Ordonanță care la articolul 4 spune foarte clar că „activitatea de întreținere a spațiilor verzi și a parcurilor" - obiectul principal de activitate a fostei Societăți de Gospodărire Comunală - trece la „serviciul public de salubrizare". Aceasta este situația și nu știu de ce ea este răstălmăcită, câtă vreme legea cere așa ceva, asemenea comasări sau absorbții având de altfel loc și în alte orașe din țară.

– Da, am văzut și noi Ordonanța cu pricina, dar n-o să negați că ea a căzut foarte bine...

– Nu-i vorba de asta, cert este că de multă vreme din zona aceasta, a Societății de Gospodărire Comunală ne-au venit unele semnale care impuneau luarea unor măsuri, Ordonanța 87 făcând ceea ce noi trebuia să facem, poate, mai demult.

TOȚI SUNTEM VANITOȘI

– Unii zic că sunteți prea vanitos...

– Nu mai mult decât alții sau nu peste medie, dar acum nu mă refer la cazul Ovidiu Marian pe care îl consider un caz închis, ci, așa în general, cred că fiecare om, mai ales dacă este într-o anumită funcție sau care tinde spre o anumită funcție are mândria sa și minte cel care nu recunoaște acest lucru, important fiind însă nu dacă recunoști sau nu recunoști așa ceva, ci cum știi să-ți stăpânești această vanitate, cum reușești să n-o lași să-ți întunece judecata, să nu o lași să te domine. Revenind la chestiunea raporturilor dintre mine și Consiliul Local, aș dori să subliniez că eu țin foarte mult la o cât mai bună colaborare cu Consiliul Local, de altfel, nici n-aș putea sau n-am putea trăi unii fără alții, nu-i vorba aici de dragoste, ci, repet, de o cât mai bună înțelegere și cooperare în interesul Aradului și al arădenilor. Ceea ce, în general, s-a reușit, cu mici excepții, cum spuneam.

– Aceste „mici excepții" numindu-se, de regulă, Ovidiu Marian și Marcel Chișcan...

– Da, așa este, ei fiind reprezentanții PNȚCD, un partid cu care aș vrea să colaborez, de aceea, iată, adresez pe această cale o invitație la o discuție televizată dlui Claudiu Cristea, președintele organizației județene PNȚCD, în care să lămurim public unele lucruri. Aștept răspunsul dlui Cristea.

LISTELE NEGRE

– Sunteți președintele organizației județene PSD, partidul de guvernământ, cel care are pâinea și cuțitul în mână. Ați început să le folosiți? Vă întreb pentru că prin oraș deja circulă tot felul de zvonuri privind existența unor liste negre cu directorii care rămân și cu cei care pleacă...

– Am auzit și eu despre asemenea zvonuri, dar vă asigur că ele sunt absolut neîntemeiate, la ora actuală nepunându-se sub nici o formă o asemenea problemă.

– Neîntemeiate, neîntemeiate, dar directorul Direcției agricole județene, Avram Fluieraș a fost obligat să-și dea demisia!

– Este opțiunea dânsului, PSD-ul neavând, vă asigur, nici un amestec în această situație.

– Dl. Fluieraș spune exact invers, că tocmai pentru că nu este și nu a vrut să fie membru PSD a fost supus la tot felul de șicane și de presiuni. Așa spune dânsul, dar dincolo de acestea este de admirat gestul pe care l-a făcut el de a-și da demisia dintr-un post important, treabă foarte rară, ca să nu spunem unicat printre cei ajunși în fruntea bucatelor.

– Da, așa este, cred însă că dl. Fluieraș pe care-l cunosc și-l apreciez, nu poate să spună că eu aș fi făcut presiuni asupra sa. S-ar putea ca stresul să i se tragă de altundeva, mai exact de la situația grea în care a fost și este agricultura județului nostru, situație dezbătută chiar și într-o videoconferință cu primul ministru. Oricum, ca o concluzie la chestiunea „listelor negre" repet: deocamdată nu se pune o asemenea problemă. Subliniez: deocamdată.

– Sper că s-a auzit unde trebuia să se audă!

– Sper și eu, dar și din alt punct de vedere. Respectiv să-i sensibilizeze pe toți directorii de foste regii în a dovedi că-și merită salariile de 20-30 de milioane de lei, salarii echivalente cu cel al unui ministru adjunct.

– Apropo de miniștri. Se aude că, foarte curând, s-ar putea să vă vedem printr-un minister, ca ministru adjunct...

– Gura lumii...

– Întrucât peste două luni de zile se împlinesc exact doi ani de când sunteți primar și atunci - după cum ne-ați asigurat - veți prezenta un bilanț amănunțit și veți răspunde punctual la toate promisiunile făcute în campania electorală, nu o să stăruim asupra unor lucruri de foarte mare interes, dar, totuși, măcar telegrafic, poate n-ar strica să ne oprim asupra unora dintre ele.

– Într-adevăr în luna iunie, când ne vom găsi la jumătatea mandatului, intenționăm să prezentăm detaliat și ce a fost bun și ce nu a fost bun în activitatea Primăriei și a primarului, inclusiv intențiile noastre pentru următorii doi ani de zile.

– Că veni vorba despre primar, spuneți-ne, domnule Popa dacă mâine ar avea loc alegeri ați mai candida pentru funcția de primar al Aradului?

– Categoric. Dar, nu din vanitate, ci pur și simplu pentru a putea continua și eventual pentru a putea termina unele dintre investițiile aflate în pregătire ori în portofoliul de idei.

UN ÎMPRUMUT CU CÂNTEC!

– Mulți vă acuză pentru „aventuristul" - zic ei - împrumut de 90 de miliarde de lei...

– Dacă a scoate de sub ape și a civiliza cât de cât „vestita" stradă a Cocorilor, dacă a da în folosință două blocuri de locuințe, dacă a lega un cartier - Zona II-III Micalaca - de un drum național, dacă a începe reparațiile la rețeaua de canalizare a orașului, rețeaua care este veche și uzată și care la cea mai mică ploicică face ca o jumătate din oraș să fie sub apă, deci dacă toate acestea și altele asemenea înseamnă aventură, atunci eu nu mai zic nimic!

De fapt, toată lumea este de acord că orașul trebuie modernizat, dar aceeași lume uită că pentru aceasta nu ai la dispoziție decât trei soluții mari și late: 1. Un împrumut extern, gen Phare, dacă se poate nerambursabil, și noi am obținut recent un asemenea împrumut, 2. Mărirea taxelor și impozitelor locale și 3. Un împrumut bancar pe termen mediu sau lung. Firește, că mai sunt și măsuri adiacente, cum spun unii, gen reducerea personalului Primăriei, dar acestea au un impact redus, de aceea ne-am gândit la soluția unui împrumut bancar, împrumut care a stârnit atâta vâlvă.

– A stârnit pentru că nici nu s-au dat explicațiile necesare. Pentru că, iată, conform unor calcule, făcute de un director de bancă, deci, un specialist în materie, la un împrumut de 90 de miliarde de lei dobânda aferentă pe 5 ani de zile este de circa 100 de miliarde de lei. Așadar una peste alta, Primăria și Aradul ar avea de rambursat în 5 ani de zile aproximativ 190-200 de miliarde de lei. O sumă imensă la prima vedere, dar dacă împărțim această sumă la cei aproximativ 200.000 de locuitori ai Aradului și mai apoi ce rezultă la cele 60 de luni în care împrumutul și dobânda trebuie rambursate,

rezultă o datorie lunară pe fiecare arădean de 16.666 de lei. 16.666 de lei acum, în 2002 reprezintă poate ceva, dar aceeași sumă peste trei sau cinci ani, ținând seama de devalorizarea leului va însemna mai puțin de jumătate din cât este astăzi. Dar și așa, 16.000 de lei pe lună de arădean nu cred că este o enormitate: contravaloarea unui pachet de țigări!

– Sau două sticle de suc! Două sticle de suc pentru modernizarea Aradului! Vedeți, asta aș dori eu să se înțeleagă: că înainte de a apela la acest împrumut ne-am gândit de o sută de ori și că el rămâne singura soluție, dacă vrem să terminăm investițiile începute și să schimbăm cât de cât fața Aradului. Și trebuie să le terminăm pentru că amânarea lor nu face decât să sporească inutil costurile. Din păcate ceea ce noi am greșit a fost faptul că nu am mediatizat îndeajuns această hotărâre așa, cu cifre și date lămuritoare, că nu ne-am făcut înțeleși, deoarece nu cred că există arădean care să nu fie de acord să contribuie cu 16.000 de lei pe lună, azi pentru modernizarea străzii Cocorilor, știind că poate mâine, va urma modernizarea străzii sale, când alții, inclusiv cei de pe strada Cocorilor vor da câte 16.000 de lei pe lună.

– În ce stadiu se găsește contactarea împrumutului?

– Vrem ca întreaga acțiune să fie de o transparență totală, de aceea împrumutul va fi luat de la o bancă pe baza unei licitații publice, deschise la care vor participa toate băncile interesate. Chiar în zilele următoare urmează să fie definitivat caietul de sarcini pentru organizarea licitației, după care se va organiza și licitația pentru împrumut la o dată care va fi anunțată în întreaga presă.

– Oprim aici discuția noastră, domnule Popa, reamintindu-vă că la promisa întâlnire de peste două luni veți avea de răspuns la o serie de chestiuni foarte fierbinți, începând cu „legendarul" de acum incinerator pentru gunoi, intrările în oraș, CASAROM, și terminând cu starea drumurilor. Până atunci însă, vă mulțumim pentru interesanta discuție purtată.

Foto: ȘT. MATYAȘ

GURA SATULUI

„AȘTEPT O CALAMITATE, SĂ-MI POT VINDE BINE CEREALELE!"

Pavel Brădean consideră că țăranii mijlocași sunt batjocoriți de actualii guvernanți

Pavel Brădean, din Gurba, are 73 de ani și se ocupă cu agricultura. A intrat în pensie în 1990, după ce o viață a lucrat la fostul „Tricoul Roșu", din Ineu. Spre deosebire de alții însă, care lucrează două, maximum trei hectare de pământ, Pavel Brădean face agricultură în stil mare. Pe lângă cele 16 ha moștenite, a mai cumpărat încă 25, s-a dotat și cu un tractor, două combine, disc, semănătoare de porumb, de grâu, instalație de erbicidat etc., astfel încât nu-și mai vede capul de treburi.

- Cum vă descurcați, cu un asemena volum de muncă?

- Cel mai mult mă ajută nevasta, din când în când și cei doi gineri ai mei, mai vin să mă ajute și nepoții, de 15, respectiv 16 ani, dar pe mine mă bazez în permanență, că sunt aici. Sigur, în perioadele de vârf mai angajez și ziuași, atât la tractor, cât și la combină.

- Sunteți în „grafic" în privința lucrărilor de primăvară?

- La mine totul este arat și pregătit pentru semănat. Din toată suprafața, șaispe hectare sunt deja semănate cu grâu, pe patru hectare am orzoaică de primăvară, pe trei am ovăz...

- Ați spus, când ne-am întâlnit, că aveți câteva nemulțumiri.

- Da. Până-n anul 2000 a mers treaba. Ajutorul acela primit de la stat, în cupoane, a fost bun. Venea la timp și ne ajutam cu el. În ultimul timp însă, milionul agricol ajungea la noi devalorizat, după multă vreme.

- Totuși, de pe atâta pământ cred că realizați și beneficii...

- Până în anul 2000, an de an am realizat beneficii. În 2000 am avut o sută de milioane beneficiu net. De atunci însă treaba a început să meargă tot mai prost. Acuma am, de exemplu, două vagoane de grâu nevândut. Decât să îl dau cu 200.000 de lei maja, mai bine îl arunc în șanț. Este sub preț, bătaie de joc. Orzul, ovăzul, porumbul, toate sunt sub preț.

- Care credeți că este „buba" în legătură cu această situație?

- Buba este că Guvernul actual a făcut o gafă imensă când a zis că exploatațiile agricole sunt rentabile doar de la 110 hectare în sus. Este o minciună și o prostie de neiertat. În Occident sunt și ferme cu numai 20 de hectare și produc bine. Guvernanții spun că nu poate fi rentabilitate pe o suprafață ca a mea, de pildă. Este greșit. De la 20 de hectare în sus totul este rentabil. Nu se poate ca statul să subvenționeze doar de la 110 hectare în sus. Ne dă în moalele capului, nouă, țăranilor mijlocași.

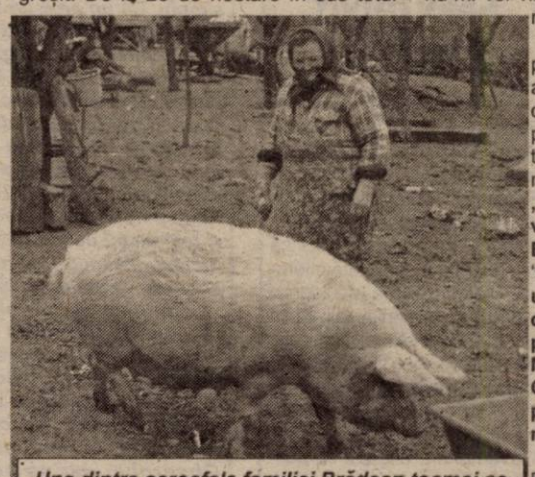

Una dintre scroafele familiei Brădean tocmai se pregătea să fete

- Cine considerați că a distrus agricultura?

- Cum cine?! Specialiștii în agricultură. Nu știu eu semăna fără ei? Ba știu. Și nu am simțit deloc, de când produc la nivelul acesta, că există acei specialiști.

- Ce veți face cu grânele, dacă prețul lor nu va crește?

- Nu fac nimic. E durerea ce spun, dar aștept să vină o calamitate de proporții, ceva, ca să mi le pot vinde după câtă muncă și bani am băgat în ele. Este anormal. Noi importăm cereale, iar țăranii ca mine le țin în pod și prin cotărci, că nu au preț.

- Ce veți face dacă prețul cerealelor nu se va corecta?

- O să las pământul pârloagă. Că nu-mi voi vinde casa ca să-l lucrez și să nu mă aleg cu nimic.

Supărat pe guvernanți și pe agricultură, Pavel Brădean a ținut să ne spună că nu degeaba se luptă dumnealui pentru pământ, că doar pentru pământ a renunțat, pe vremuri, la „studii înalte". **„Fratele meu, profesor universitar doctor Petru Brădean** - a murit, săracul, în '98 - **a scris cartea aceasta, uitați-o!, «Mecanica Fluidelor». El este cel care a pus temelia catedrei de Mecanică a Universității din Cluj. Iar eu am rămas la pământ, ca acuma să mă necăjesc în halul acesta..."**

Arătându-ne gospodăria, Pavel Brădean n-a contenit să se plângă de modul cum a ajuns să fie tratată pătura de mijloc. Ne-a spus însă „La revedere!" repede, fiindcă una dintre scroafe urma să fete. Viața mergea înainte.

Discuție consemnată de
EUGENIA BĂRDAȘ
Foto: ONORIU FELEA

Medicul agricultor

Dimineața consultă pacienți. După-amiaza „consultă" propriile culturi agricole. Doctorul **Dorel Onița**, din Șicula, se dedică în egală măsură ambelor preocupări care, practic, îi ocupă întreaga zi.

Are în proprietate 30 de hectare, pe care le lucrează mecanizat. În această primăvară, a început munca în aer liber prin înființarea unei livezi cu 30 de pomi din specii diferite.

Și-a propus, ca de altfel și în anii anteriori, să cultive varză timpurie (4000 de fire), conopidă (2000 de fire), ardei, vinete, pepeni verzi (două hectare) și varză de toamnă. La cultura mare are prioritate floarea-soarelui, pe motiv că e rentabilă și are piață de desfacere. Ca atare, intenționează să înființeze cinci hectare de cultură. Până anul trecut, producătorii agricoli care ofereau materie primă fabricilor de ulei, primeau în schimb produs finit. „Din nefericire pentru noi, din acest an s-a promovat o nouă politică:nu se mai aplică principiul trocului, ci vom fi obligați să dăm banii pe ulei. E ilogic să cultivi floare și să cumperi ulei".

Vorbind despre valorificarea produselor, dr. Oniță este de părere că grâul și porumbul au, la ora actuală, un preț de nimic. Mult mai căuate sunt, în schimb, varza de toamnă și fasolea verde, care au prețuri tentante.

Ca orice producător agricol, dr. Oniță este de părere că statul nu încurajează suficient agricultura. „Nici un guvern nu a făcut politica țăranului. Subvenția este o amăgire. Concomitent cu acordarea acesteia, prețurile la motorină, sămânță, produse fitosanitare cresc. Situație anormală. Cu o mână îți dă, cu alta îți ia".

Intenția medicului agricultor este să bată pe la porțile instituțiilor abilitate și să propună înființarea unei agenții naționale, sub patronajul statului, care să achiziționeze produsele numai de la proprietarii care au până la zece hectare de pământ. „Această categorie de agricultori e cea mai defavorizată. Proprietarii de suprafețe mari de teren și-au găsit beneficiari stabili și serioși. Atenția ar trebui să se îndrepte și către această categorie de mijloc."

T. MATICA

Beliu

● *Piață tricoloră*

Inițiativa aparține primarului **Pavel Țica.** Alesii locali au agreat ideea și au aprobat în unanimitate construcția unei noi piețe agroalimentare. În afara zilei de miercuri, când la Beliu e piață mare, comerțul cu produse agroalimentare se face dezorganizat, chiar haotic. Țăranii își vând excedentul de produse din gospodărie (și) pe marginea șoselei.

Piața, în suprafață de 350 de metri pătrați, va fi amplasată în centrul comunei, vizavi de sediul Primăriei. La ora actuală, o echipă de muncitori pregătește terenul. În ideea de a încuraja un comerț civilizat, piața va fi amenajată cu pavele colorate - roșu, galben și albastru - și va avea program zilnic. Investiția, în valoare de 100 milioane de lei, este finanțată din fonduri bugetare.

● *200 de milioane pentru spații verzi*

Primăria încearcă să dea comunei un aspect cât mai îngrijit și cât mai....verde. Alesii locali și-au propus un proiect de redecorare și de întreținere a spațiilor verzi, pe o perioadă de doi - trei ani. Pentru anul în curs, Primăria a alocat 200 de milioane lei pentru a reface gardurile parcurilor cu piatră albă ornamentală și pentru gazon. Forța de muncă - 134 de localnici care intră sub incidența Legii 416.

T. MATICA

Urvișu de Beliu - un sat fără cimitir

Prin natura lucrurilor, orice așezare, fie ea cât de mică, are, înainte de toate, un cimitir, unde cei trecuți la cele veșnice își găsesc odihna de veci. Nu același lucru se întâmplă, însă, la Urvișu de Beliu, sat aparținător de comuna Hășmaș.

Vechiul cimitir nu mai este folosit de mai bine de zece ani, din cauza drumului, devenit în timp impracticabil, lucru ce nu pare să-i deranjeze pe localnicii, care au găsit o soluție mult mai „practică". Anume, fiecare familie își îngroapă morții în pământul pe care îl deține, pe dealurile din apropiere. Singurii care își mai înmormântează rudele decedate la vechiul cimitir sunt țiganii, pentru simplul motiv că nu au pământ.

Chiar dacă situația este nefirească, localnicii nu au căutat o soluție pentru un nou cimitir. Florica Groza, una dintre sătence ne spunea: **„S-ar putea alege un alt loc de cimitir, pentru că este suficient pământ de vânzare în sat, dar nu ne-am pus niciodată problema asta. Nimeni nu e interesat, pentru că acum e prea târziu. Ar trebui să ne dezgropăm morții, să-i mutăm în altă parte și nu este deloc creștinește."**

Astfel că, de sărbători, cum ar fi Paștile Morților, nimeni nu merge la morminte, cum se obișnuiește în alte părți, pentru că preotul din comună nu iese la sfințitul crucilor. **„De Paștile Morților, nici nu vine preotul la noi în sat. I-ar trebui 10 zile să se plimbe pe toate dealurile din împrejurimi, unde ne sunt îngropate rudele. Vopsim și noi ouă, dăm de pomană acasă, după cum se obișnuiește, dar nu ne ducem la morminte."** - mai adaugă Florica Dronca.

O altă soluție ar fi repararea drumului care duce la cimitir, dar nici acest aspect nu a fost abordat niciodată, spre a fi rezolvat. Și localnicii s-au obișnuit deja cu această situație, care nu li se mai pare deloc ieșită din comun. Astfel că, Urvișu de Beliu va mai rămâne încă mult timp de aici înainte - satul fără cimitir.

SORINA AMBRUȘ

LA CUVIN

CREȘTEREA OILOR - AFACERE DE FAMILIE

Stela și Gheorghe Crihan sunt căsătoriți de 26 de ani și locuiesc în satul Cuvin, aparținător de comuna Ghioroc. Au o gospodărie frumoasă, 40 de hectare de pământ, 24 de porcine, cinci bovine și... 500 de ovine. Dar toate acestea au fost adunate printr-o muncă enormă, timp de 19 ani.

■ De la cinci oi la... 500

„Am început să creștem serios animale, după șapte ani de la căsătorie. Prima dată am cumpărat cinci oi. După aceea 16 și tot așa în fiecare an, până când am ajuns la 500. Apoi, rând pe rând ne-am achiziționat bovine și porcine. Nu ne-a fost deloc ușor...", povestește Stela.

Pe cele 40 de hectare de pământ pe care le deține cultivă hrana pentru animale: grâu, porumb, floarea-soarelui și lucernă. Deși gospodăria e mare, familia Crihan are un singur angajat, care duce oile la păscut.

Orgolioși și harnici, membrii familiei Crihan muncesc de dimineața până seara și nu apelează la nimeni pentru nimic. Având utilajele necesare - combină, tractor - fiul lor cel mare, Claudiu, în vârstă de 24 de ani, se ocupă de excutarea mecanizată a lucrărilor agricole.

■ 20 de mii de dolari pentru renovarea unui grajd

Din cele 500 de ovine, 300 sunt oi, iar resul miei. Oile sunt ținute pentru lapte pe care familia Crihan îl prelucrează în brânză. Acest produs este vândut pe piață și după cum ne povestește Stela **„este foarte rentabil. Numai cu lâna este o problemă, pentru că se vinde la un preț de nimic (șapte-opt mii lei/kg.) și nu prea o cumpără nimeni. În fiecare an adunăm cam 600 de kilograme."**

Purceii, în număr de 20 sunt îngrășați, până când au 100-120 de kilograme. Apoi sunt vânduți la abator.

Gospodarii ar mai cumpăra și pui dar, pentru că vulpea le dă târcoale destul de des, nu riscă. **„Am avut câteva găini, dar pe toate le-a mâncat vulpea și nu mai avem curaj să cumpărăm altele.",** ne mai spune Stela.

Cu toate că și-au strâns destulă avere, muncind foarte mult, cei doi soți încă nu au obosit și își construiesc planuri de viitor. Au mai achiziționat un grajd, fost al C.A.P., pe care intenționează să-l renoveze și să-l populeze cu bovine și porcine. **„Vrem să ne împrumutăm de la fondurile F.I.D.A cu vreo 20 de mii de dolari pentru aceasta. Dacă o să reușim și acest lucru, probabil o să avem nevoie și de angajați."**

NADIA BODRAN

LEGEA TVA-ului – GENERATOARE DE BLOCAJ FINANCIAR

Prevederea din Legea taxei pe valoarea adăugată, conform căreia exigibilitatea TVA-ului se calculează la facturare și nu cum ar fi normal la încasarea facturii concomitent cu deducerea TVA-ului la efectuarea plăților, generează un veritabil blocaj financiar. În afară de România, singura țară care aplică acest sistem - „impozitarea prin prezumție" - este Argentina și efectul este cunoscut. Susținerea unor pseudo-specialiști că în acest mod se realizează o colectare mai bună a resurselor bugetare este doar o iluzie. Societățile care nu încasează nu au de unde să plătească. În felul acesta blocajul financiar crește, dovadă și faptul că după introducerea acestei prevederi legislative arieratele au crescut de la an la an, ajungând la cifre astronomice. Concomitent tot mai multe firme au falimentat în serie, pentru niște datorii care în nici o țară civilizată nu ar fi fost datorate.

În anul în care a fost elaborată legea T.V.A.-ului bugetul național se cifra la circa 40 de mii de miliarde de lei. La acea dată blocajul financiar era de aproximativ 30 de mii de miliarde lei. De aici reiese că automat TVA-ul datorat de agenții economici a sărit la 6 mii de miliarde. O datorie generată peste noapte tocmai de această aberație legislativă. Evident, datoria creștea cu fiecare zi de întârziere. Astfel s-a ajuns la situația în care după 12-18 luni, când agenții economici reușeau să-și încaseze facturile emise, să constate că sumele încasate sunt mai mici decât TVA-ul plus majorările de întârziere datorate! În felul acesta mai bine de jumătate din societățile comerciale au ajuns în stare de faliment.

Restituirile fictive de TVA, de zeci de mii de miliarde, au fost posibile tocmai acestei prevederi legislative care pur și simplu îi îndemna pe unii agenți economici să înșele fiscul. Pentru aceasta aveau la îndemână o soluție foarte simplă, întrucât li se cereau doar niște hârtii justificative. În cazul în care deducerea TVA-ului s-ar fi făcut la plată, amatorii de astfel de ilegalități n-ar fi avut nici o șansă, întrucât ei trebuia să demonstreze că au plătit acel T.V.A. și nu să se justifice doar cu niște hârtii foarte ușor de procurat! Ne punem întrebarea: chiar nu a sesizat nimeni acest aspect? Ori, așa trebuia să se întâmple?...

Ministerul Finanțelor Publice caută tot felul de soluții în vederea reducerii blocajului financiar. Cu toate acestea, singura soluție de diminuare masivă a acestui blocaj se află în curtea ministerului nominalizat. Rezultate semnificative, pe această linie, nu vor fi obținute până la modificarea acestei prevederi legislative privind plata TVA. Celelalte măsuri care au mai fost încercate de atâtea ori în ultimii 12 ani nu sunt decât surogate, n-au avut și nu pot avea efecte importante.

FLORIN TRUȚ

SĂ STAI ACASĂ, PE BANI - CE VIAȚĂ!

Prin țară se aud doar plânsete și văicăreli. Că e viața grea, că oamenii n-au siguranța locului de muncă sau că sunt plătiți cu salarii de mizerie, că ei, oamenii, ar munci și ar vrea să câștige un salariu mai bun, dar... Luându-ne după vorbe, ajungi să-i compătimești pe acești oameni, să le plângi de milă. Compătimirea, mai ales dacă ești și o fire mai sentimentală, vine peste tine aproape instantaneu cu mesajul trist al plânsului lor. Rar te întrebi de ce nu sunt mai dârzi, mai luptători, de ce nu se agață de viață, încercând să biruie dificultățile. Că nu se agață - se văicăresc și tot ei se încurajează că o fi cumva, fiindcă, vorba aia, niciodată n-a fost să nu fie cumva. O fi cumva, dar fără luptă, fără înverșunare, ci așteptând să vină vremea peste ei - poate vreme rea, poate ceva mai bună, cum o fi soarta fiecăruia.

Câteodată, ajungi să crezi că nici Dumnezeu nu ne mai înțelege firea, felul de a fi.

Accente

Și nici ce vrem, dacă vrem, de la viață. Iată, aflăm că, la Sfântu Gheorghe, întreprinderea de piese auto se privatizează. Și că vor fi ceva disponibilizări, dar nu oricum: disponibilizații vor primi câte cinci milioane de lei pe lună, vreme de un an. Ei bine, oriunde altundeva, muncitorii ar face pe dracu-n patru să rămână în schemă, să nu fie disponibilizați. Oriunde, numai la noi nu. Fiindcă toți cei 700 de salariați au cerut să fie trecuți pe lista disponibilizaților! Ce vor face peste un an, cine îi va mai angaja, cum își vor întreține familia? Se pare că nimeni nu-și pune această întrebare. Pentru fiecare contează doar oportunitatea de a „pușca" cinci milioane de lei pe lună, fără să facă nimic. Stând acasă, pur și simplu. Că un an e un an, va fi vreme destulă să găsească o cale, un nou serviciu, o nouă sursă de venit.

Pervers mod de a gândi! Și nu e vorba, cred că sunteți de acord, de o excepție, la Sfântu Gheorghe. Dimpotrivă, este regula care definește o mentalitate ce s-a generalizat repede după '89. Atunci, imediat după revoluție, s-au returnat banii din părțile sociale ale salariaților, s-a redus săptămâna de lucru la cinci zile, s-a acordat oamenilor posibilitatea de a se pensiona încă de la 50 de ani, s-au mărit repede salariile etc. Nimeni nu a stat să se gândească la efectele acestor măsuri. A fost un fel de trai pe vătrai, care a demonetizat noțiunea de muncă, lăsându-i pe mulți să se otrăvească cu iluzia că de acum se va trăi ușor, fără să te spetești.

Bineînțeles, problema este infinit mai complexă, cu rădăcini în ultimii 50 de ani și chiar în secole. Dârzenia, încăpățânarea pozitivă, trânta cu greutățile vieții nu ne-au prea găsit acasă niciodată. Mai mereu am fost sub val și aproape niciodată nu ne-am zbătut să scoatem capul afară, să călărim valul. Așa că nu ne miră fuga de luptă, de muncă și refugiul în comoditate ce tocmai se petrec la Sfântu Gheorghe, dar se pot petrece oriunde în altă parte a României. La urma urmei, nu e decât o verificare în plus a Regulii.

TRISTAN MIHUȚA

DEMONSTRAȚII PRACTICE, LA TÂRGUL CONFORT INSTAL

● În special pentru asociațiile de locatari

Astăzi începe la Sala Sporturilor târgul Confort Instal, specializat în tehnologii, materiale și instrumente de măsură și control pentru instalații în construcții, echipament de încălzire și climatizare, instalații electrice și sanitare. În cadrul târgului vor avea loc demonstrații practice făcute de firmele expozante, la care sunt invitate asociațiile de locatari din oraș, dar nu numai.

Astfel, se va vorbi despre: ● repartizarea costurilor de încălzire cu ajutorul repartitoarelor și robineților termostatați (azi - ora 12, joi - orele 11 și 17, vineri - orele 11 și 17, sâmbătă - ora 11); ● instalarea contoarelor de apartament de apă caldă și rece, contorizarea branșamentelor de apă la blocuri (azi - ora 15, joi - orele 14 și 16, vineri - ora 12, sâmbătă - ora 13).

G. K.

DOBÂNZILE BANCARE în vigoare la 09.04.2002

Denumirea băncii	Suma minimă (lei)		Dobânda (% pe an)											
			Persoane fizice						Persoane juridice					
	Persoane fizice	Persoane juridice	la vedere	Pe termen de (luni) 1	2	3	6	9	12	la vedere	Pe termen de (luni) 1	2	3	6	9	12
BCR	*	25.000.000	5	26	-	28	29	30	31	5	26	-	28	29	30	31
BRD	500.000	500.000	4	25	25,25	29	30	30,5	31,5	4	25	25,5	26	26,5	27	27,5
B. Transilvania	300.000	25.000.000	5	27	-	30	31	32	32	5	27	-	30	31	32	32
BancPost	500.000	500.000	5	27.5	-	28	29	29,5	30,5	5	27	-	28	29	29,5	31
B. Agricolă	500.000	10.000.000	5	27	-	28	29	29	29	5	27	-	28	29	29	29
C. C. Aurora	1.000.000	10.000.000	8	30	-	32	35	33	35	8	30	-	33	34	33	34
C. C. Phoenix	500.000	500.000	8	32	-	33	34	-	35	8	32	-	33	34	-	35
C. C. Mureșul	100.000	1.000.000	7	29	-	30	31	-	-	7	29	-	30	31	-	25

NEMȚII, INTERESAȚI DE FILIALA ELECTRICA-BANAT SA

Deși sucursala Electrica-Banat SA făcea parte tradițional din sfera de interes a companiei Electricite de France, în ultimul timp nemții de la RWE, cel mai important distribuitor de energie electrică din Germania, se arată interesați de privatizarea omologului din vestul României. Din filiala Banat fac parte sucursalele de distribuție din Timiș, Arad, Caraș-Severin și Hunedoara.

Conform scrisorii suplimentare la acordul cu FMI, Guvernul s-a angajat să publice până la sfârșitul lui iunie anunțul de privatizare a sucursalelor din Banat și Dobrogea.

D.S.

Negocieri salariale la Astra Vagoane Călători

ANGAJAȚII AU FOST TESTAȚI DE PROFESORI UNIVERSITARI

La S. C. Astra Vagoane Călători S. A. sunt apoape finalizate negocierile salariilor angajaților. Pentru o evaluare cât mai corectă și obiectivă, conducerea societății a apelat la specialiști de la Universitatea „Aurel Vlaicu". Profesorii universitari au testat capacitatea tuturor salariaților, de la director până la ultimul paznic. „Prin acest demers am urmărit acordarea salariilor pe baza meritelor fiecărui angajat, eliminându-se subiectivismul care a funcționat până acum, în întreprindere, în acordarea salariilor. Am apelat la acest mod de evaluare deoarece am constatat că în unele cazuri retribuția era stabilită arbitrar și nu după competență, conștiinciozitate și disciplina angajaților", spune **Valer Blidar**, reprezentantul acționarului majoritar al S. C. Astra Vagoane Călători.

În urma acestor negocieri, la nivel de întreprindere salariile celor 1000 de angajați au fost majorate, în medie, cu 10-11 la sută. „Chiar dacă n-am reușit să rezolvăm complet ceea ce ne-am propus, la următoarea mărire salarială în mod cert ne vom atinge scopul, astfel încât toți salariații societății noastre să aibă salarii decente și proporționale cu pregătirea și munca depusă", adaugă Blidar.

FLORIN TRUȚ

La Miniș

VIN DE COLECȚIE CU 20 DE MILIOANE STICLA

Sortiment de vin după o rețetă celebră

La stațiunea de cercetare viti-vinicolă Miniș, se produce un sortiment special de vin după rețeta renumitei licori Porto.

Directorul stațiunii de cercetare, **Mihai Duma**, spune că produsul obținut în județul nostru este de o foarte bună calitate. „Spre deosebire de vinurile contrafăcute care au invadat piața. În special cele la ambalaj de plastic...", apreciază Duma. El spune că vinul este una dintre cele mai nobile băuturi care se păstrează în mod corect doar în ambalaje de sticlă. Multe firme care produc vin au intoxicat piața cu băuturi false care conțin adaosuri de îndulcitori, coloranți sau arome sintetice. Din cauza puterii scăzute de cumpărare a consumatorului, acesta alege în general produsele cele mai ieftine. Duma spune însă că unitatea de cercetare de la Miniș își păstrează blazonul nepătat producând în continuare vinuri naturale, de calitate. Printre sortimente mai găsim tradiționalele soiuri de Burgund, Cadarcă, Fetească Regală sau Mustoasă de Măderat.

Cum a scăpat colecția de setea soldaților sovietici

Cea mai veche colecție de vinuri aflată în pivnițele de la Miniș datează din 1926 și e din soiul Riesling Italian.

O astfel de sticlă costă aproape 20 de milioane de lei. La ultima vizită la Arad a președintelui țării Ion Iliescu, directorul stațiunii de cercetări Miniș i-a făcut cadou o sticlă de vin alb și una de vin roșu. Ambele erau însă produse în anul nașterii președintelui - 1930.

Prețioasa colecție de vinuri a fost salvată în timpul celui de-al doilea Război Mondial de furia rușilor. Soldații sovietici trăgeau cu pistolul într-un butoi și se înfruptau din licoare. Pentru a salva vinul de setea rușilor, angajații societății au îmbuteliat vinul în sticle pe care le-au clădit în butoi, după care au pus dopul. Șeful cramei, inginerul Virgil Cotuna, spune că majoritatea sticlelor de vin de colecție sunt din 1946 și au pe ele însemnul coroanei regale. De atunci, în fiecare an se pun la păstrare în scop experimental 20 de sticle din fiecare plai viticol. Prețurile vinurilor vechi sunt mult mai mici decât a celor din străinătate cu o vechime similară. Astfel, sortimente de vin de 10-15 ani au prețuri cuprinse între 15 și 60 de dolari. Mulți dintre cumpărători vor să dea cadou o sticlă, care are anul de producție similar cu anul nașterii sărbătoritului. Inginerul Cotuna spune că la diverse intervale de timp sunt vizitați de un italian, specialist în vinificație. Acesta afirmă că se simte în cramă ca într-o biserică, apreciind calitatea vinurilor vechi ardene. „Poți să ai cramă de milioane de dolari, dacă nu ai istorie - nu primești nici pe departe aceeași apreciere", afirma italianul.

Cinci hectare noi de „Pinot Noir"

Prin retrocedările de pământ s-au redus mult suprafețele de exploatare. Au mai rămas doar 130 de hectare de vii pe rod. În ultimii doi ani s-au mai plantat 5 hectare de vie, soiul Pinot Noir. Directorul stațiunii de cercetare, Mihai Duma, spune că se va încerca plantarea a circa 3 hectare anual din resurse proprii. El are speranțe într-un viitor mai bun și dă credit tinerilor. Tehnologul stațiunii de cercetare - Dana Dobromir - are doar 25 de ani, dar se descurcă foarte bine la locul de muncă.

Inginerul Virgil Cotuna crede însă că, stațiunea ar putea progresa mai mult dacă s-ar primi anumite subvenții de la stat.

Cotuna mai spune că în momentul de față la Stațiunea de cercetare viti-vinicolă Miniș se desfășoară opt proiecte de cercetare iar trei sunt în pregătire.

Altfel, în cadrul stațiunii, pe teritoriul comunei Ghioroc funcționează o secție a facultății de Horticultură.

OLIMPIU BULZAN
FOTO: ȘT. MATYAȘ

PALETELE DE AUR ALE ARADULUI

16 medalii la „europene" și „mondiale"

Succesele tenisului de masă românesc și implicit ale celui arădean, la recent încheiatele Campionate Europene de la Zagreb, au produs multă bucurie iubitorilor acestui sport de la noi. Medalia de aur cucerită de fetele noastre în proba pe echipe, compusă din Mihaela Șteff, Adriana Năstase și Ana Gogoriță, a fost dublată de aurul la dublu feminin al Mihaelei Șteff, care în acaestă probă a făcut pereche cu croata Tamara Boroș, constituie, într-un fel, o premieră în sportul românesc, în sensul că toate cele trei medaliate cu aur sunt membre ale aceluiași club și anume CSM Arad-PAB România. Inițiativa celor doi conducători ai clubului arădean, directorul Eugen Roman și președintele de onoare Sandu Ion, dorința lor de a face performanță s-au materializat, în numai câteva luni, în succesele amintite. Nu ne îndoim că ele vor continua cu alte și alte medalii la competiții de nivel european, mondial și olimpic, pentru că, să nu uităm, clubul o are în componența sa și pe o altă valoroasă jucătoare, Otilia Bădescu, absentă de la Zagreb din cauza unei mai vechi accidentări. Cu așa un lot nu-i de mirare că putem afirma că și în acest sport, pe lângă baschet, capitala s-a mutat la Arad.

Antrenorul Emil Prokopecz, împreună cu echipa formată din Irina Marton, Magdalena Leszay și Gabriela Kadar, înaintea meciului cu echipa germană Butterfly Kaiserslautern, din cadrul Cupei Campionilor Europeni, disputat la Arad, în anul 1983

Ei, bine, Aradul este unul dintre cele mai vechi centre de tenis de masă din România, cu notabile performanțe pe plan internațional, indiferent că sportivii au evoluat sub culorile clubului „Voința", CSO, CSM, CSM Conar sau CSM Arad - PAB România. Dar indiferent sub ce culori au evoluat sportivii strălucirea medaliilor obținute, de-a lungul anilor, la „europene" sau „mondiale", fie că era vorba de juniori ori seniori, ne-a produs aceeași satisfacție. Să-l numim aici pe artizanul succeselor tenisului de masă arădean, antrenorul emerit Emil Prokopecz, cel căruia ziarul nostru, împreună cu cititorii săi, i-au urat în urmă cu două săptămâni un călduros „La mulți ani" cu ocazia împlinirii vârstei de 83 de ani. Cu o singură excepție, în afara, bineînțeles, a performanței din acest an, cei care au urcat pe podium au fost pregătiți de domnia sa.

Să începem trecerea în revistă a paletelor de aur arădene prin a menționa o altă întâietate pe care o avem și în acest sport și anume aceea că în anul 1929 Aradul a fost gazda primului Campionat Național (oficial) de tenis de masă.

În întrecerile continentale, Aradul se mândrește cu două campioane europene de junioare, dintre care Eva Ferenczi a câștigat aurul atât la simplu, cât și la dublu mixt (cu A. Böhm), precum și Georgeta Cojocaru, a cărei medalie de aur la simplu a fost pregătită de antrenoarea emerită Magdalena Leszay.

În ce privește întrecerea seniorilor, primele medalii la Campionatele Europene i-au revenit arădeanului Matei Gantner, în ediția din 1958, medalie de bronz cu echipa României și tot bronz în proba de simplu. În 1964 Eleonora Mihalca deschide seria succeselor feminine, care vor continua până în anul acesta, cu medalia de bronz pe echipe, performanță ce va fi repetată de echipa României în anul 1970, când în componența ei le vom întâlni pe Eleonora Mihalca și Magdalena Leszay. Patru ani mai târziu cele două jucătoare arădene vor mai câștiga medalia de bronz în proba de dublu. C.E. din 1978 aduc și prima medalie de aur pentru tenisul de masă arădean prin Liana Mihuț, care a devenit campioană europeană în proba de dublu, alături de Maria Alexandru, iar la aceeași ediție a mai fost răsplătită cu medalia de bronz pe echipe. Doi ani mai târziu, la „europenele" din 1980, Liana Mihuț a fost răsplătită cu „argint" la dublu, alături de Maria Alexandru și cu medalia de bronz pe echipe, unde împreună cu Liana Mihuț a jucat pentru culorile României și Eva Ferenczi. Dar tenisul de masă arădean a urcat de-a lungul anilor și pe podiumul Campionatelor Mondiale, prin Eleonora Mihalca, în 1969, când a devenit dublă vicecampioană a lumii în întrecerea pe echipe și la dublu, cu Maria Alexandru. După exact trei decenii o altă sportivă a Aradului, Otilia Bădescu a fost răsplătită cu medalia de bronz în întrecerea pe echipe. La acest capitol trebuie să amintim că deși nu au făcut parte din cluburi arădene, tenisul de masă românesc a avut, în ultima jumătate de secol, patru campioane mondiale, câștigătoare a una sau mai multe medalii de aur, în probele de simplu și dublu. Ele se numesc Angelica Rozeanu, Ella Zeller-Constantinescu, Geta Pitică și Maria Alexandru.

Făcând o simplă operațiune de aritmetică, putem conchide că paletele de aur ale tenisului de masă arădean au cucerit la campionatele continentale și mondiale un număr de 16 medalii, dintre care la C.E. de juniori - 3 medalii de aur, la C.E. de seniori - 10 medalii, dintre care 3 aur, 1 argint și 6 de bronz, iar la C.M. - 3 medalii, dintre care 2 de argint și 1 de bronz.

Am consemnat doar clasările pe podium la principalele două competiții internaționale, pentru că altfel, trofeele tenisului de masă arădean sunt mult mai numeroase. La nivel național arădenii au câștigat peste 100 de titluri, numai antrenorul emerit Emil Prokopecz este artizanul a 101 dintre ele. Să mai spunem că jucătoarele arădene au avut o prezență constantă în cupele europene pe echipe, fiind chiar și finaliste ale Cupei Campionilor Europeni și participante cu bune rezultate la „Cupa Nancy Evans". Vrem să credem că noua generație de jucătoare ale clubului CSM Arad-PAB România va îmbogăți cu noi trofee vitrina și așa bogată a clubului.

ALEX. CHEBELEU
Foto: **ȘT. MATYAȘ**

Baschet masculin

TREI DIN TREI!

În curând se încheie sezonul regulat al C.N. de baschet masculin. Pentru West Petrom Arad, campioană a României, mai sunt de disputat trei meciuri, toate în această săptămână.

Plecat din orașul de pe malurile Mureșului încă de luni dimineață, lotul „petrolist" a ajuns în seara aceleiași zile în Capitală, cazându-se la „Floreta de Aur". Elevii antrenați de Dragan Petricevici știu că - pentru a termina pe primul loc, înaintea play-offului - au doar șansa să câștige toate cele trei partide, care se vor desfășura în sala „Lucian Grigorescu" din București.

Astăzi, West Petrom va întâlni, de la ora 12,00, Vega Soced Ploiești, un joc extraordinar, care ar putea decide cine termină prima în clasament. Meciul ar fi trebuit să aibă loc sâmbătă, însă Sala Sporturilor din Ploiești era ocupată cu Campionatele Internaționale de Gimnastică ale României. De comun acord, s-a hotărât ca jocul să se desfășoare la București. Cum West Petrom oricum evolua în această săptămână pe malurile Dâmboviței, arădenii au cerut ca meciul să fie amânat pentru astăzi, doleanță ce a avut și ecoul scontat. Dacă victoria va aparține elevilor antrenați de Dragan Petricevici, atunci - aproape sigur - West Petrom va termina în vârful ierarhiei Diviziei A. Nu de alta, dar mâine și sâmbătă, în fața echipei B.C. Steaua, e greu de presupus că „petroliștii" pot face vreun pas greșit. Oricum, trebuie știut să arădenilor le trebuie trei din trei (victorii), așa cum spuneam și mai sus.

West Petrom a deplasat la București întreg lotul de jucători, mai puțin accidentatul Simunovici. Asta, pentru ca Dragan Petricevici să aibă la dispoziție tot ce-și dorește. Milian Marjanovici va reintra în echipă chiar astăzi, el revenindu-și aproape complet după entorsa suferită acum trei săptămâni. Se înțelege, meciul Vega Soced - West Petrom e foarte greu pentru arădeni, mai ales dacă își „bagă coada" și cei de la Dinamo, stimulându-i pe elevii lui Ioan Constantin. E greu de crezut, totuși, acest lucru, deoarece relațiile dintre cele două cluburi sunt încordate încă de anul trecut. Oricum, arădenii trebuie să se întrebuințeze serios, căci ploieștenii alcătuiesc o echipă valoroasă, ce nu mai are nevoie de recomandări, atâta timp cât anul trecut au jucat finala, iar acum vor termina sezonul regulat pe locul 3.

Președintele clubului West Petrom, Dan Gabriel Boric, ne-a declarat: **„Știm că ne așteaptă un joc greu împotriva celor de la Vega, însă noi avem și motivația victoriei, iar eu - sincer - nici nu mă gândesc la faptul că vom putea pierde. Această variantă nu o iau în calcul. Apoi, pe Steaua o vom învinge, de două ori, căci diferența dintre noi și ei e ca de la cer la pământ. Vom intra în play-off de pe locul I".**

Vor arbitra Anton Cutov (Tulcea) și Marius Udrică (Craiova). Comisar F.R.B.: Ion Olaru (București).

Din București,
LEO SFÂRA

CSM ARAD PAB, DIN NOU ÎN ACTUALITATE

Ultimele rezultate ale reprezentanților CSM Arad PAB au prilejuit ieri conducerii acestuia, în persoana directorului Eugen Roman și directorului adjunct, Vasile Păltineanu, organizarea unei noi conferințe de presă.

14 medalii la „naționalele" de înot

Punctul central al conferinței a fost performanța sportivilor grupării, la Campionatul Național de natație rezervat juniorilor II. Competiția a avut loc în perioada 4-7 aprilie la Baia Mare. S-a obținut o adevărată suită de medalii: **Cătălin Cosma** - locul 1 la 50 m liber, 100 m liber și 400 m mixt, locul 2 la 50 m fluture, 50 m spate, 100 m spate și 100 m fluture, locul 3 la 200 m fluture; **Radu Moldovan** - locul 3 la 50 m bras și 100 m bras; **Alexandru Udrea** - locul 3 la 200 m mixt; **Ștafetele 4 x 100 m liber, 4 x 200 m liber, 4 x 100 m mixt** - locul 1, în componența Cătălin Cosma, Radu Moldovan, Alexandru Muscă, Zsolt Kadar. Antrenorii sportivilor sunt Viorel Bitang și Doru Panait. Merită menționat faptul că înotătorii au dublă legitimare, CSȘ Arad - CSM Arad PAB. La întrecere a mai participat Anca Banci (antrenor Miroslav Artucov).

A fost transferată atleta Adina Anton

Conducerea clubului a transferat-o pe atleta Adina Anton, săritoare în lungime, în vârstă de 18 ani. Finalistă la C.E. de juniori, campioană națională la junioare II, Adina are drept cea mai bună performanță, o săritură de 6.46 m. La rândul ei, va activa cu dublă legitimare, LPS Pitești - CSM Arad PAB.

În vizor este (și) secția de tir

Trecând la secția de tir, Marius Cenădan a ocupat locul 2 la Memorialul Iosif Sârbu din Capitală, în proba de pistol viteză juniori, cu 576 puncte. Pe de altă parte, Iulian Raicea și Lucia Mihalache sunt înaintea participării la Cupele Mondiale de la Sydney, respectiv din China, în vederea țintirii de locuri - cotă pentru Jocurile Olimpice de la Atena, din 2004.

ALEX. CHEBELEU
A. HÂRȚĂU

COMERA NU A DAT CINSTEA PE RUȘINE

Pe terenurile Diviziei D

Am intrat în ultima treime a campionatului Diviziei D și lucrurile nu sunt deloc clare nici la vârful ierarhiei, dar nici la subsol. Sus se bat două, iar jos vreo șase echipe. Lupta e departe de a fi încheiată, iar surprizele pot apărea la tot pasul. Dar să vedem ce s-a întâmplat în ultima rundă.

• La o discuție avută cu Flavius Domide pe centru, mai zilele trecute, acesta ne mărturisea: **„Comera are cea mai bună echipă din serie..."** Din păcate pentru el și echipa pe care o pregătește, Șiriana Șiria, acest lucru l-a simțit pe propria piele duminică la Pâncota, când au pierdut trei puncte „de aur" în lupta promovării. Prostia lui Drida și Neacșu (care au luat „roșu" în Cupă) i-a costat scump pe șirieni. Cât despre Comera, jos pălăria. Nu și-a vândut cinstea pe rușine, cum se tot zvonea prin târg. • Chiar dacă au evoluat modest, curticenii de la Frontiera nu au avut mari probleme în a se impune în fața celor de la Crișul Chișineu-Criș. Din păcate, s-a mai confirmat odată, dacă mai era nevoie, că rezervele liderului sunt cu mult sub valoarea titularilor. • În sfârșit, înfrângere și pentru Progresul din Pecica. Una, din nefericire pe propriul teren. Fără milă au fost „vulturii" Socodorului, care nu au ținut cont că Progresul e „lanternă" și vrea să scape de la retrogradare. În plus, socodorenii au ținut să-i dedice victoria, colegului Berar, care a devenit tătic, prin venirea pe lume a micuței Ariana - Jenifer. „Bilă albă" pentru trupa lui Mișcuța care joacă pe bune. Dacă iasă, bine, dacă nu, asta e. • La Iratoșu, gazdele știu evolua și împotriva vântului. Cu toate eforturile echipei nădlăcane, bine coordonată în teren de antrenorul jucător Dan Cuedan, victoria a aparținut înfrățirii, care n-a avut jucători la discotecă doar cu o seară înaintea jocului. • După ce s-au făcut de râs în Cupă, cei de la Tricoul Satu Nou n-au putut trece pe teren propriu de „șoimii" Lipovei, făcând astfel încă un pas spre retrogradare. De neînțeles, dacă ne aruncăm o privire asupra individualităților formației din „țara paprikașului". „Gură de oxigen" pentru „șoimii" Pâncotei, așa ar putea fi caracterizată victoria în dauna tinerilor de la Romvest. Cu mulți jucători de perspectivă strânși în jurul lui Riviș, antrenorul pâncotanilor Ioan Șold poate privi cu încredere în viitor. • Rezultat surpriză în uvertura de pe Gloria. Studenții lui Birău au transpirat serios pentru un singur punct cu Armonia, în condițiile în care, aici ne așteptam la scorul etapei. Dar de-aia e frumos sportul rege, că are parte (și) de surprize.

DANIEL SCRIDON

CAMPIONATUL JUDEȚEAN „PROMOȚIE"

Seria A

Rezultatele etapei a XVI-a: Mailat-Căpâlnaș 3-0 (f.j.); Miniș-Mândruloc 0-1; Secusigiu-Săvârșin 3-6, Munar-Cruceni 5-2; Ususău-Zădăreni 4-5; Fântânele-Semlac 3-0 (f.j.). Mănăștur a stat.

Etapa următoare (duminică, 14 aprilie 2002): Cruceni-Fântânele, Săvârșin-Miniș, Mândruloc-Mailat, Căpâlnaș-Zădăreni, Mănăștur-Ususău. Munar și Secusigiu stau.

Seria B

Rezultatele etapei a XII-a: Agrișul Mare-Horia 5-3; S.V. Zărand-Chereluș 3-1; Petrom Nădab-Chier 4-1; Seleuș-Dud 1-1; Protguard-Drauț 4-1. Partida Șoimii Tauț-Unirea Olari a fost amânată.

Etapa următoare (13-14 aprilie 2002): Olari-Seleuș, Chier-Zărand, Drauț-Agrișul Mare, Horia-Tauț, Dud-Nădab, Chereluș-Protguard.

Clasament Seria A

1. Zădăreni	15	12	2	1	61-19	38 (+14)
2. Mailat	15	11	1	3	53-17	34 (+13)
3. Mândruloc	15	9	5	1	30-12	32 (+8)
4. Ususău	14	8	2	4	60-28	26 (+5)
5. Săvârșin	15	7	3	5	41-24	24 (+3)
6. Mănăștur	12	7	3	2	37-22	24 (+6)
7. Munar	15	5	3	7	30-36	18 (-3)
8. Fântânele	15	5	2	8	32-38	17 (-10)
9. Cruceni	13	5	1	7	32-39	16 (-2)
10. Miniș	15	4	1	10	25-42	13 (-11)
11. Secusigiu	15	3	2	10	22-55	11 (-10)
12. Căpâlnaș	15	2	1	12	24-78	7 (-14)

✒ Victoria Frumușeni și Victoria Semlac s-au retras din campionat

Clasament Seria B

1. Dud	12	10	2	0	34-5	32 (+17)
2. Olari	11	8	0	3	33-13	24 (+6)
3. Agrișul M.	12	7	1	4	37-24	22 (+4)
4. Seleuș	12	6	2	4	35-25	20 (+2)
5. Horia	12	6	2	4	31-21	20 (+2)
6. Nădab	12	6	1	5	32-32	19 (-2)
7. Zărand	12	5	2	5	30-25	17 (-1)
8. Tauț	11	5	1	5	33-28	16 (+1)
9. Protguard	12	4	1	7	19-38	13 (-5)
10. Chier	12	4	0	8	31-47	12 (-6)
11. Chereluș	12	2	1	9	18-33	7 (-11)
12. Drauț	12	1	1	10	12-53	4 (-14)

✒ Echipa Codreana Nadăș și-a schimbat denumirea în Șoimii Tauț

SC OLPO ULEI SA PODARI

Pentru a ajuta producătorii agricoli de floarea soarelui,în vederea obținerii de către aceştia a sprijinului direct din partea statului conform **HG. 210/28.02.2002**, (133.000 lei/tonă produs marfă), **OLPO SA** încheie contracte de achiziții floarea soarelui pentru recolta 2002.

Prețul de achiziție va fi prețul pieței la momentul recoltei.

Informații se pot obține la reprezentantul zonal

SC AGRIROM SRL ARAD

Arad, Str. V Milea Nr. 44

Tel: 057-250 880 sau 094-620 767 (c.a.)

SC EXPERT SA Arad

în calitate de lichidator judiciar în dosarul 2085/2000 Trib.Arad, în baza aprobărilor judecătorului sindic date prin încheierile din 25.05.2001, 21.06.2001, 20.09.2001 şi 15.11.2001 **Scoate la vânzare prin licitație publică cu strigare IMOBILE** aparținând debitoarei în faliment ESPARO FOREST SA Arad

Imobil	Amplasament	Preț pornire (Inclusiv TVA)
Grajd în localitatea DORGOŞ	Dorgoş	196.608.000
Cabană forestieră VALEA RUJII	Moneasa	15.204.352
Grajd pentru cai RĂNUŞA	Rănuşa	2.099.200
Cabană TROAŞ Valea Galşei	Troaş	2.665.600
Grajd pentru cai CIMERCEA	Tauţ	6.473.600
Cabană forestieră VALEA CREŢULUI	Rănuşa	4.874.240
Casă locuit VINEŞTI	Săvârşin	45.086.720
Atelier şcoală SEBIŞ	Sebiş	607.387.648
Atelier mecanic ŞOIMOŞ	Lipova	1.798.656.000
Coloană BOCSIG	Bocsig	524.288.000
Coloană SĂVÂRŞIN	Săvârşin	852.992.000
Sector BÂRZAVA	Bârzava	917.504.000

Toate construcțiile sunt amplasate pe terenuri proprietatea statului român având intabulat în CF dreptul de superficie pe durata existenței construcției. Licitația va avea loc în data de **26.04.2002 ora 10.00** la sediul debitoarei ESPARO FOREST din Arad, str. Tribunul Dobra 18-20. Informații suplimentare se pot obține la telefon 092-666.740 (Dl. N. Gheranescu) şi 094-565.723 (Dl. P. Goanță). (c.a.)

Anunț

În vederea îmbunătățirii calității serviciului de colectare a deşeurilor menajere, S.C. Salubritate S.A. Arad, modifică începând cu 16.04.2002 zilele de colectare a deşeurilor menajere din recipienți individuali după cum urmează:

Ziua	Zona
Luni	Pârneava Cadaş - P-ţa Veche
Marți	Aradul Nou - Sânicolaul Mic
Miercuri	Bujac - Gai
Joi	Micălaca (case), Subcetate, Udrea, 6 Vânători, A. Vlaicu (dreapta), Cocorilor
Vineri	Grădiște

Pe străzile în care se schimbă ziua de colectare a deşeurilor, beneficiarii vor fi anunțați.

Informații suplimentare la telefon: 264367 - 262417.

(2366092)

Casa de Asigurări de Sănătate Arad

PUBLICAȚIE DE VÂNZARE
Bunuri mobile

Licitația a III-a

În temeiul art. 55 din O.G. nr. 11/1996 privind executarea creanțelor bugetare, aprobată prin Legea nr. 108/1996, cu modificările ulterioare, se face cunoscut prin prezenta că în ziua de 29, luna aprilie, anul 2002, ora 10,00, în localitatea Arad, str. Bucegi, nr. 5 bis, la sediul debitorului S.C. Energomontaj SRL Arad, se vor vinde prin licitație următoarele bunuri mobile

Denumirea bunului mobil	Prețul de la care porneşte licitația (nu include TVA)
1. Post TRAFO	630.000.000 lei
2. Aparat de sudură MOSATS 222 BBEC	18.000.000 lei
3. Instalație sud. electrozi invel B150	1.800.000 lei
4. Instalație sud. electrozi	27.000.000 lei
5. Instalație sudură	36.000.000 lei
6. Manometru BLC 6.111	2x13.500.000 lei
7. Debitor metal	99.000.000 lei
8. Ciocan pneumatic	13.500.000 lei
9.00 Pickamer	18.000.000 lei
10. Autoturism Dacia Nova AR-04-FFN	58.500.000 lei
11. Autotractor Raba AR-01-RAE	180.000.000 lei
12. Semiremorcă AR-80-GVM	125.100.000 lei
13. Manometru BLC 6.111	2x13.500.000 lei
14. Alte mijloace fixe conf. listei de la sediul CAS	

Informații la tel: 095 656512.

(2366099)

LA TORRE IMPEX srl

meccanocar ITALIA

- cele mai mici prețuri
- peste 20.000 articole profesionale

TOT CEEA CE CAUȚI GĂSEŞTI AICI!

TEL.: 285.366 (c.a.)

str. PATRIA, nr. 14 (fosta cantină TEBA)

Stațiunea de Cercetare şi Producție pentru Creşterea Bovinelor „MUREŞ" Arad

Calea Bodrogului nr. 32

angajează: - 1 electrician auto
- 1 mecanic motoare Diesel
- 3 mecanici agricoli

Vârsta maximă 45 ani.

Experiență în domeniu minimum 5 ani.

Relații suplimentare la telefon: 244767.

(9397701)

MINISTERUL FINANȚELOR PUBLICE
DIRECȚIA GENERALĂ A FINANȚELOR PUBLICE A JUDEȚULUI ARAD

În conformitate cu prevederile art. 42, alin. 2 din O.U.G. nr. 117/20.09.2001, anunțăm lista cuprinzând autorizațiile de comercializare în vigoare la data de 10.04.2002 eliberate de Ministerul Finanțelor Publice şi Direcția Generală a Finanțelor Publice a județului Arad agenților economici producători interni de băuturi alcoolice spirtoase, după următorul model:

Nr. crt.	Denumirea agentului economic	Nr. autorizației	Termen de valabilitate
1.	S.C. INDAGRARA PRODCOM S.A. Arad,str.Calea Aurel Vlaicu,nr.274	04 din 07.01.2002	06.01.2003
2.	S.C. GABRINUS ARTIM IMPEX S.R.L., Arad str.A.M. Guttenbrunn,nr.59A	124 din 10.04.2002	09.04.2003
3.	S.C. DACIANA&DIANA S.R.L., Secusigiu,nr.560	3263802.02 din 07.06.2001	06.06.2002
4.	S.C. RO-MARG PROD S.R.L., Hălmagiu,str.Calea Moților,nr.80	3300902.01 din 16.07.2001	15.07.2002

(2366097)

SC EXPERT SA Arad

În calitate de lichidator judiciar în dosarul 2085/2000 Trib.Arad, în baza aprobărilor judecătorului sindic date prin încheierea din 13.12.2001 **scoate la vânzare prin licitație publică cu strigare 5 FABRICI DE CHERESTEA** aparținând debitoarei în faliment ESPARO FOREST SA Arad

Fabrica	Amplasament	Preț pornire (inclusiv TVA)
Fabrică de cherestea cu 4 gatere, fabrică de parchete şi fabrică de panouri încleiate din foioase, cu depozite şi instalații de utilități comune, amplasate pe 100.086 mp înscris în CF 1637 Bocsig	Bocsig, jud.Arad	15.693.000.000
Fabrică de cherestea cu 2 gatere, depozit buşteni şi sediu sector cu ateliere pe 23.089 mp înscris în CF 2438 Sebiş	Sebiş, jud.Arad	3.016.000.000
Fabrică de cherestea cu 2 gatere, depozit buşteni şi sediu sector cu ateliere pe 15.054 mp înscris în CF 3713 Târnova	Târnova, jud.Arad	1.419.000.000
Fabrică de cherestea cu 4 gatere şi depozit buşteni pe 15.854 mp înscris în CF 1545 Bârzava	Bârzava, jud.Arad	1.746.000.000
Fabrică de cherestea cu un gater şi depozit betonat de buşteni cu poduri rulante amplasate pe 35.000 mp înscris în CF 1494 Săvârşin	Săvârşin, jud.Arad	2.427.000.000

Toate construcțiile sunt amplasate pe terenuri proprietatea statului român având intabulat în CF dreptul de superficie pe durata existenței construcției. Licitația va avea loc în data de **26.04.2002 ora 10.00** la sediul debitoarei ESPARO FOREST din Arad, str. Tribunul Dobra 18-20. Informații suplimentare se pot obține la telefon 092-666.740 (Dl. N. Gheranescu) şi 094-565.723 (Dl. P. Goanță). (c.a.)

SC EUROCONSULT SRL
Angajează

ECONOMIST
- studii de specialitate
- vechime în muncă de minim 1 an
- cunoştințe operare PC
- disponibilitate la program prelungit
- seriozitate, spirit de echipă, responsabilitate

ASISTENTA MANAGER
- vârsta maximă 30 ani
- experiență în domeniu secretarial
- vechime în muncă de minim 1 an
- bune cunoştințe de operare PC şi internet (e-mail)
- profesionalism
- cunoaşterea unei limbi străine
- prezență agreabilă
- disponibilitate la program prelungit
- seriozitate, spirit de echipă, responsabilitate

JURIST
- studii de specialitate
- vechime în muncă de minim 1 an
- bune cunoştințe operare PC
- disponibilitate la program prelungit
- seriozitate, spirit de responsabilitate

ANALIST PROGRAMATOR
- studii de specialitate
- vechime în muncă de minim 1 an
- disponibilitate la program prelungit
- seriozitate, spirit de responsabilitate

CV + scrisoare de intenție se depun la sediul firmei, str. Gh. Popa (fosta Stejarului), nr. 7, ap. 1, Arad sau pe e-mail la **euroconsult.arad@xnet.ro** până în data de 18 aprilie 2002.

Vor fi solicitați pentru interviu doar candidații selecționați. Informații la 057-257143, 057-228505.

(2366093)

A ÎNCEPUT GOANA DUPĂ PREMII!

Vino până la 15 Aprilie într-unul din magazinele CG&GC din toată ţara şi conectează-te la Connex. Dacă eşti printre primii 1000 de clienţi, vei primi pe loc unul din cele 1000 de premii. Grăbeşte-te pentru a lua un premiu!

OFERTA CONNEX

- 5 luni cu 50% reducere la abonament
- tarif promotional de 0,05$/ SMS pentru mesaje catre destinatii nationale**
- pe 15 aprilie 2002, 5 dintre clientii Connex vor primi cate un premiu special: 5 ani de abonament Connex 800 GRATUIT!!!
- Cartelele SIM reincarcabile Connex GO! si Kamarad costa 7$, fara TVA

Oferta valabila pana la 30 aprilie 2002. Detalii in magazine.

CG&GC GSM

ARAD
B-dul Revolutiei nr. 42, Tel: 236.565
092.55.77.99
www.cg-gc.ro

DEALER CONNEX

(2366072)

PARC INDUSTRIAL ARAD

Cod proiect: RO 0101.01

Ministerul Dezvoltării şi Prognozei (MDP) lansează licitaţie deschisă de construcţii pentru: extinderea liniei de tramvai existente; reabilitarea şi extinderea drumurilor şi trotuarelor din intériorul parcului; extinderea reţelei de canalizare şi a rigolelor; reabililitarea reţelelor existente de alimentare cu gaze şi apă şi a rezervorului de apă, în Arad, judeţul **Arad, România**, cu sprijin financiar din Programul Phare al Comunităţii Europene.

Dosarul de licitaţie poate fi consultat la Ministerul Dezvoltării şi Prognozei, str. Ministerului 2-4, sector 1, Bucureşti, tel: 01-315.85.58/int. 1414, 1424, 1426. Data limită de depunere a ofertelor este **4 iunie 2002**, până la **16,30 ora locală**. Deschiderea publică va avea loc în data de **5 iunie 2002**, orele **10,00 la sediul MDP.**

(2366098)

CASA DE ASIGURĂRI DE SĂNĂTATE ARAD

PUBLICAŢIE DE VÂNZARE BUNURI IMOBILE
Licitaţia a III-a

În temeiul art. 65 din Ordonanţa Guvernului nr. 11/1996 privind executarea creanţelor bugetare, aprobată prin Legea nr. 108/1996, cu modificările şi completările ulterioare, se face cunoscut prin prezenta că în ziua de 19.04.2002 orele 10,00 în localitatea Arad, str. Victor Babeş nr. 20, se vor vinde prin licitaţie următoarele bunuri imobile, proprietate a debitorului S.C. MOBIL IMPEX S.A. cu sediul în Arad, str. Victor Babeş nr. 20, cod fiscal R 1686048.

a) clădire în suprafaţă de 1500 mp. compusă din: atelier tâmplărie - 5 hale producţie din cărămidă, situată în localitatea Arad, str. V. Babeş nr. 20, evaluat la suma de 2.000.000.000 lei.

b) teren aferent construcţii în suprafaţă de 1500 mp. situat în localitatea Arad, str. V. Babeş nr. 20, evaluat la suma de inclus în preţul construcţiei.

Preţurile nu includ TVA.

CONDIŢII DE PARTICIPARE:

• Ofertă scrisă şi taxă de participare de 10% din preţul de strigare;

INFORMAŢII la telefon: 095 656512.

(2366100)

S.C. EDIL CONSTRUCŢII S.A.

cu sediul în Arad, str. Liviu Rebreanu nr. 98

ANGAJEAZĂ:

Ruterist
Draglinist - pentru Balastiera Cicir

Condiţii:

- domiciliul în Arad sau zonele limitrofe
- stagiul militar satisfăcut
- vechime în meserie minim 5 ani

Informaţii la sediul societăţii sau la telefon 254800 int. 25.

(23660104)

PC 4 U

Mihai Eminescu, nr. 4
tel./fax: 057-21.41.15

CALCULATOARE
COMPONENTE
SERVICE PC

AMD Duron 800

ATX, HDD 20 GB, 128 MB RAM, placa video, placa reţea, audio, tastatură, mouse, pad
Monitoare Proview 15" - 100 $
CD-ROM Acer / Samsung 52x - 29 $

DOAR **255 $**

Preţurile nu includ TVA (c.a.)

Administraţia Finanţelor Publice a Municipiului Arad

Organizează concurs pentru ocuparea posturilor vacante, în data de 24.04.2002.

Posturile sunt pe perioadă determinată.
Condiţii: studii superioare economice.

Informaţii suplimentare la sediul instituţiei, B-dul Revoluţiei nr. 77, camera nr. 47, telefon 280633, interior 220.

(2366101)

PUBLICAŢIE DE VÂNZARE

În conformitate cu prevederile art. 55 şi 65 din O.G. nr. 11/1996 privind realizarea creanţelor bugetare

ADMINISTRAŢIA FINANŢELOR PUBLICE CURTICI

organizează licitaţii

1. În ziua de **30.04.2002** orele 10, la sediul **SA 5 Iulie Macea** din loc. Macea nr. 795, se vor vinde următoarele bunuri, proprietatea debitoarei SA 5 Iulie Macea:

BUNURI MOBILE: maşină de semănat SPC 6 - 15.000.000 lei; combină recoltăt furaje E 281 - 30.000.000 lei; MAC 3 - 7.000.000 lei; tăvălug neted - 5.000.000 lei; dislocator sfeclă - 3.000.000 lei; maşină administrat îngrăşăminte - 8.000.000 lei, remorcă - 5.000.000 lei.

BUNURI IMOBILE: 1 apartament - 160.000.000 lei; 1 bufet 90.000.000 lei; 1 atelier 112.000.000 lei, 4 garaje - 170.000.000 lei; 1 magazie (rotărie + tâmplărie) - 150.000.000 lei.

Eventuale oferte, însoţite de dovada plăţii a 10% din preţul de pornire a licitaţiei pentru fiecare mijloc fix licitat (în contul 5005 + cod fiscal 3519399 deschis la Trezoreria Curtici), reprezentând garanţia de participare la licitaţie, se vor depune în scris la registratura Administraţiei Finanţelor Publice Curtici, str. 1 Decembrie nr. 34, până cel târziu în data desfăşurării licitaţiei.

2. În ziua de **03.05.2002**, la orele 10, la sediul **SC PAL EXIM SRL**, din localitatea Şofronea nr. 446 se vor vinde următoarele bunuri mobile - mobilier bar din brad compus din pult - 4.000.000 lei; 3 mese - 300.000 lei/buc.; 12 scaune - 100.000 lei/buc.; 2 mese berărie - 1.000.000 lei/buc. şi 4 bănci - 500.000 lei/buc.

Preţurile de evaluare nu conţin TVA.

Informaţii la Administraţia Finanţelor Publice Curtici, telefon 057/464384, 464468.

(2366103)

DACOROM **S.C. DACOROM S.R.L.**

Arad, Mihai Eminescu nr. 6
Ecaterina Teodoroiu nr. 4

FIRMA NOASTRĂ VĂ OFERĂ SPRE VÂNZARE:

- SĂMÂNŢĂ DE PORUMB SÂRBESC **ZP 335** ŞI **ZP 409** LA PREŢUL DE NUMAI **40.000** LEI/KG
- ERBICIDE

Cumpărătorii se vor prezenta cu adeverinţa de la primăria locală.

Telefon 057/281100; 057/281200; 057/280011

(2366102)

BIROUL INDIVIDUAL EXECUTOR JUDECĂTORESC POPESCU VIRGIL

Dosar exec. 97/2001
9 aprilie 2002

Biroul Executorului Judecătoresc Popescu Virgil, cu sediul în Arad, str. Blajului nr. 2, vinde la licitaţie publică pe data de 11 aprilie 2002 ora 12, la preţul cel mai mare oferit, 5 parcele de teren intravilan situate în Arad, E 68-DN 7, KM 553 + 700, judeţul Arad, proprietatea lui Medinţu Gheorghe şi Medinţu Ardenita, în cota de 1/1.

Aceste terenuri sunt ipotecate în favoarea lui SC ZAHĂRUL S.A. BĂZĂU, conform contractului de garanţie imobiliară înscris în CF nr. 61679 a localităţii Arad sub nr. top. A.I. 38-35. 390/1/1 - 2 etc. A. 417/3/1-9/1/1/1/15, A. 1. 39. 35. 390/1/1-2 etc. A 417/3/1-9/1/1/16, A. I. 182 35.390/1/1-2 etc. A. 417/3/1 - 9/1/1/1/160, A. I. 184 35. 390/1/1-2 etc. A. 417/3/1/9/1/1/1161, aduse din CF 58672.

Persoanele fizice sau juridice interesate sunt rugate să sune la telefoanele: 057/228939, 038/723722, sau să-l contacteze pe domnul executor judecătoresc Popescu Virgil, la adesa de mai sus.

Executor judecătoresc,
Virgil Popescu

(9397703)

foto studio **enigma**

INTRA IN ERA DIGITALA

Oferim solutii complete in fotografie:

- prelucrari filme amatori (lucios, mat)
- fotografii in studio pt. diferite ocazii
- scanari fotografii, negative, diapozitive
- printare de pe orice sursa (CD, floppy, card SM/CF)
- inscriptionare pe CD, floppy, in orice format
- vanzare produse foto intr-o gama diversa

B-dul Revolutiei, nr. 80
Calea A. Vlaicu, Bl. I-3
Str. Corneliu Coposu, nr. 6

3 magazine in Arad

www.fotoenigma.ro (c.b.)

O BANCĂ LOCALĂ LA STANDARDE INTERNAȚIONALE

arad@cbit.ro www.bancatiriac.ro

Începând cu 10 aprilie 2002 vă așteptăm la sediul nostru din Piața Avram Iancu nr. 13
Telefon: (057) 213.088 Fax: (057) 213.305

(2366094)

ROMÂNIA
MINISTERUL JUSTIȚIEI

DIRECȚIA ORGANIZARE, RESURSE UMANE ȘI STATISTICĂ JUDICIARĂ

BIROUL CENTRAL PENTRU EXPERTIZE TEHNICE JUDICIARE

Organizează examenul pentru atribuirea calității de expert tehnic judiciar la specialitatea „Topografie, geodezie, cadastru", în ziua de 1 iunie 2002, ora 10,00, la sediul Universității Tehnice de Construcții București - Facultatea Geodezie - B-dul Lacul Tei nr. 124 sector 2.

Se poate prezenta la examen persoana care îndeplinește următoarele condiții:

a) este cetățean român și cunoaște limba română;
b) are capacitate de exercițiu deplină;
c) a absolvit studii superioare în specialitatea „topografie, geodezie, cadastru";
d) are un stagiu de cel puțin 5 ani în specialitatea „topografie, geodezie, cadastru";
e) nu are antecendente penale și se bucură de o bună reputație profesională și socială.

Pentru înscrierea la examen candidații vor depune dosarele personale conținând următoarele acte:

a) cerere de înscriere cu datele personale (nume, prenume, adresă, număr de telefon);
b) copie legalizată de pe actul de identitate;
c) copie legalizată de pe diploma de absolvire a institutului de învățământ superior;
d) copie de pe carnetul de muncă;
e) memoriu de activitate tehnică;
f) certificatul de cazier judiciar.

Persoanele care promovează examenul trebuie să facă dovada că sunt apte din punct de vedere medical pentru îndeplinirea activității de expertiză, cu certificat medical de sănătate, eliberat pe baza constatărilor făcute de comisia medicală constituită potrivit Legii nr. 92/1992 pentru organizarea judecătorească republicată, cu modificările ulterioare.

Termenul limită de înscriere a dosarelor la Ministerul Justiției - Direcția Organizare, resurse umane și statistică judiciară - secretariat, București, Str. Apollodor nr. 17, Sect. 5 etajul 2, camera 5, este 15 mai 2002.

Dosarele se pot depune direct sau prin Birourile locale pentru expertize judiciare tehnice și contabile din cadrul tribunalelor.

. Tematica de examen cuprinzând: I Tematica privind cunoștințele tehnice de specialitate; II Tematica privind cunoașterea actelor normative specifice domeniului; III Tematica privind cunoașterea dispozițiilor din Codul de procedură civilă, Codul de procedură penală și alte acte normative care reglementează activitatea de expertiză, drepturile și obligațiile expertului - se găsește la birourile locale pentru expertize judiciare tehnice și contabile din cadrul tribunalelor Arad, cam. 108.

(2366095)

Vaillant Nr.1 în Europa
CEA MAI BUNĂ CĂLDURĂ

HTC
HORNOFF TRADE CONSULT
Reprezentanța generală Vaillant în România
RO-76102 București 5, Strada Uranus 98
Tel: 01 410 56 46, Fax: 01 402 81 06
E-mail: vaillant@fx.ro

Distribuitor autorizat Vaillant
SANEX COM IMPEX
Magazin Arad - Str. Unirii, nr. 2
tel.: 057 211 898
Deva - tel.: 054 214 389

(2366078)

MATRIMONIALE

AGENȚIE MATRIMONIALĂ caută doamne, vârsta 18-25 ani, pentru ITALIA, SLOVENIA, AUSTRIA. Telefon 094.669.376. (8877)

VÂNZĂRI APARTAMENTE O CAMERĂ

Vând apartament 1 cameră Vlaicu, 5.300 USD și garsonieră Bușteni, 4.800 USD. Telefon 253364, 270856. (9981)

Vând garsonieră, recent renovată, str. Bușteni, 5.500 $. Telefon 246363; 094.850.648. (10015)

Vând apartament o cameră, zona 5 Micălaca, cf. I, parchetat, faianțat, contorizat, balcon închis. Informații telefonic sâmbătă și duminică, orele 14-20, telefon 266734. (10144)

Vând apartament 1 cameră, et. 4/4, acoperiș fără probleme, îmbunătățiri, 4.700 $, fix, (ne)mobilat. Telefon 259614; 092.596.712. (10215)

VÂNZĂRI APARTAMENTE DOUĂ CAMERE

Vând 2 camere Alfa, etaj I, îmbunătățit, 8.500 USD. Telefon 270856. (9950)

Vând apartament 2 camere, îmbunătățiri, etaj I, Alfa. Telefon 095.812.073. (7185)

Vând 2 camere, Micalaca, et. II, zona 500, 8.800 USD, negociabil. Telefon 092.257.409; 253364. (9981)

Vând apartament 2 camere, semidecomandat, fără balcon, contorizat, 8.000 USD, negociabil. Telefon 237014. (9775)

Vând apartament 2 camere la casă, Aradul Nou, 5.500 USD. Telefon 228853. (9884)

Vând urgent apartament mobilat, Curtici, str. Cloșca nr. 3. Telefon 057/464418; 090.043.606. (9993)

Vând (închiriez) apartament ultracentral, 2 camere, dependințe, et. I, în casă, ideal privatizare. Telefon 096.349.092; 092.349.092. (9996)

Vând apartament 2 camere, 83 mp, etaj 1, Intim, 15.000 $. Telefon 094.552.086. (10036)

Vând apartament ultracentral (zona Ziridava) 2 camere, dependințe, etaj I, 75 mp, balcon, excepțional pentru firmă. Telefon 094.784.443. (9513)

Vând apartament 2 camere, decomandate, contorizat, aer condiționat, garaj, pivniță, et. 4/4, Micălaca, bl. 104, preț 10.000 USD. Telefon 279613; 094.631.648. (10120)

Vând apartament 2 camere, etaj 2, Calea Aurel Vlaicu, lângă Alimentara STANDARD, încălzire proprie, geamuri termopan, preț negociabil. Telefon 092.856.180; 266886. (10109)

Vând apartament 2 camere, zona UTA, cf. I, et. III, preț 12.800 $. Telefon 281984, 096 700 957. (10174)

Vând apartament 2 camere, zona Vlaicu, semidecomandat, îmbunătățit. Informații telefon 095 479 291 sau 095 871 022. (10177)

VÂNZĂRI APARTAMENTE TREI CAMERE

Vând apartament central, 3 camere, str. M. Eminescu 50, încălzire, gaz, preț la vedere, negociabil. Telefon 210288; 094.522.034. (10046)

Vând apartament 3 camere, Micălaca, etaj I, îmbunătățiri: termopan, încălzire proprie gaz. Telefon 259684, 092.397.414. (9211)

Vând apartament superb, 3 camere, 138 mp, și garaj, lângă Teatru. Telefon 093.572.499. (9818)

Vând apartament central Meținau, 3 camere, toate utilitățile, 22.000 $. Telefon 286804, 095.528.902. (9860)

Vând apartament 3 camere, decomandat, 2 balcoane+logie, Alfa, zilnic 7-22. Telefon 277007. (9731)

Vând apartament 3 camere, cf. I, decomandat, garaj subteran, Aradul Nou. Telefon 095 599 490 sau 288372. (10150)

Vând apartament 3 camere, et. I, Alfa, 10.500$. Telefon 257317. (10151)

Vând apartament 3 camere, et. 4, Ch. Criș, str. Teilor nr. 5A. Telefon 094 396 618. (1156239)

Vând apartament 3 camere, central, et. III, 2 băi, bucătărie, suprafața 101 mp, str. T. Vladimirescu, contorizat, preț 22.000 USD, negociabil, urgent. Telefon 252715, 092 407 882. (10165)

Vând 3 camere + baie, în Vladimirescu, la bl. 304, preț 2.500 Eu sau 2.200 $, negociabil. Telefon 275195. (10187)

VÂNZĂRI APARTAMENTE PATRU CAMERE

Vând apartament 5 camere + garaj, Praporgescu nr. 32, bl. 37, et. II. Telefon 098.237.870. (9904)

Vând apartament 4 camere, et. I, Micălaca, lângă Piața Soarelui. Telefon 261596, după ora 17. (9951)

Vând apartament 4 camere + demisol, suprafață 230 mp, (la casă, Legea 112), negociabil. Telefon 090.846.369.

Ocazie unică! Vând apartament 4 camere, et. 8/10, Vlaicu, preț 8.000$. Telefon 281591 (seara), 092 976 776, 092 287 434. (9731)

Vând apartament 4 camere etaj 4, Polivalentă, convenabil. Telefon 285203; 096.467.246. (10093)

Vând apartament 4 camere ultracentral, N. Grigorescu, nr. 1-3, sc. B, ap. 1, vizibil sâmbătă și duminică între orele 15-18. (10084)

Vând apartament 4 camere, Alfa, et. 4/4, acoperiș țiglă, stil occidental, încălzire proprie pe gaz, ocupabil imediat, preț 15.000 USD, negociabil. Telefon 211828, 091 232 510. (10136)

Vând apartament 4 camere, et. 4/6, mobilat complet, deosebit, garaj, termotecă, contorizat, bl. 303, Faleza Mureș, gresie, mobilă din Italia, 27.000 $. Telefon 266822. (10205)

VÂNZĂRI CASE

Vând casă central, str. M. Kogălniceanu, 4 camere + dependințe, total 500 mp. Telefon 210288; 094.522.034. (10046)

Vând casă mare în Grădiște, preț negociabil, 28.000 USD, sau schimb cu apartament cu 3 camere plus diferență. Telefon 235098. (9697)

Vând casă în comuna Zăbrani, preț avantajos. Telefon 092.714.033. (9397646)

Vând vilă neterminată, garaj, anexe, cu 1.600 mp, teren concesionat. Telefon 212351, 090 510 946. (9747)

Vând urgent casă mare (2 apartamente a 3 camere), zona Pârneava, 1.700 mp, multiple îmbunătățiri, 65.000 USD. Telefon 210660; 092.999.388. (9944)

Vând casă în Chișineu Criș, la șoseaua principală. Telefon 094.604.029. (9789)

Vând vilă nouă, în Subcetate, tot confortul, 6 camere, 3 băi, piscină, 2 garaje, gaz, preț 70.000 $. Telefon 093.312.133. (9589)

Vând casă mare și una mică, aceeași curte, la șosea, pe teren 3.000 mp, comuna Sâmbăteni nr. 67. Telefon 232991, 368413. (9693)

Vând casă, central, 2 camere, 27.000 USD. Telefon 282793; 094.623.459. (9721)

Vând casă mare, Aradul Nou, Calea Timișorii 114. Telefon 286831. (9937)

Vând casă în Bătanya, 3 camere, baie, bucătărie, cu gaz, grădină mare, lângă șosea asfaltată, preț 10.000 USD. Telefon 0036703139643. (9741)

Vând casă ultracentral, renovată 2001, ultramodern, ideal și pentru firmă. Telefon 092.241.520. (9889)

Vând casă în Sânicolau Mic, cu grădină, 1.300 $. Telefon 288861. (10039)

Vând casă nouă cu baie la șosea în Șiria, 1.300 mp suprafață construită 190 mp suprafața totală 1300, preț 6.600 USD. Telefon 531324. (9984)

Vând casă 2 camere x 2 demisol, grădină, curte mare, posibilitate privatizare. Telefon 257618, 093.085.620. (10050)

Vând CASĂ MARE cu grădină și vie, în Pâncota. Telefon 462693. (1154603)

Vând casă de vacanță (sau teren construibil) în Covăsânț („Cioluța"), în deal, lângă pădure, 2 camere, bucătărie, hol, livadă mare, teren total 2800 mp, cu posibilitate de dezmembrare, 6.300 USD negociabil. Telefon 057 - 281138; 095.521.232. (10117)

Vând casă mare din cărămidă, 5 camere, posibilități apă, gaz, canalizare, curte, grădină 800 mp, zona UTA, preț convenabil, L 112. Telefon 093.735.554. (10068)

Vând casă cu curte și grădină comună, zona Pârneava, preț 8.000 USD, negociabil. Telefon 091 707 142. (10156)

Vând casă în Galșa nr. 276, la șosea. Informații telefon 531633. (1153993)

Vând casă de vacanță, Săvârșin, peisaj deosebit, preț negociabil. Telefon 090 069 907, 094 928 511, 057-256000. (10172)

Vând casă cu grădină, 720 mp, str. Oltului nr. 13, cartier Poltura. Telefon 275044. (10169)

Vând casă 3 camere, din cărămidă, 2.500 mp, în Pecica, lângă gară, materiale construcție lemn + fier, negociabil. Telefon 264113, 468879, orele 7-9, 19.23. (10188)

Vând casă 3 camere, bucătărie, baie, apă, gaz, curte, grădină sau schimb cu apartament. Telefon 270531.(10198)

Vând vilă în roșu, arhitectură deosebită, situată central Grădiște, pretabil și afaceri. Telefon 093.555.660. (10227)

VÂNZĂRI SPAȚII

Vând hală industrială 1.885 mp cu pod rulant și clădiri birouri, vestiare, magazii, post trafo, total 9754 mp, zonă excelentă, investitori serioși. Telefon 094.513.170. (9638)

OCAZIE! Vindem CABANA CĂPRIOARA, două stele, din STAȚIUNEA STRAJA, cota 1.400, zonă defavorizată, 64 LOCURI CAZARE, bar, bucătărie, dotat stil occidental. Telefon 092 211 566, 092 566 895. (9682)

Vând local amenajat situat pe Strandul „Neptun", preț convenabil. Telefon 093.375.682; 219518. (10076)

Vând contract pentru local amplasat de Strandul „Neptun". Telefon 093.612.065; 265957. (10076)

VÂNZĂRI TERENURI

Vând loc de casă în comuna Fântânele. Telefon 288968; 092.941.123. (9427)

Vând loc de casă, Aradul Nou, 500 mp, anexe. Telefon 095.302.602; 057-368641. (9799)

Vând teren privatizare 1,5 + 0,30 ha Centură Sere. Telefon 276295. (9715)

Vând teren intravilan, 5.000 mp, Aradul Nou, apă, gaz, agent termic, curent. Telefon 092.355.963. (10038)

Vând 5 locuri de casă, Mureșel, 500 mp/loc și 3,5 ha teren, centură, la șosea. Telefon 090.846.369.

Vând pământ arabil în Semlac. Telefon 265775. (10007)

Vând loc de casă la Tisa Nouă, 1450 mp, preț negociabil. Telefon 286917 după ora 18. (10067)

Vând loc de casă în Gai, str. Păcurarilor nr. 19, 1.450 mp, apă, curent, puț forat, împrejmuită cu gard de beton, negociabil, urgent. Telefon 252715, 092 407 892. (10165)

Vând teren ultracentral, Bd. Decebal, 756 mp. Telefon 057-210400, 057-270607, 092 166 308. (10180)

VÂNZĂRI AUTO

Vând FORD ESCORT T. Diesel, 1998, înmatriculat, climă, ABS, airbag, electric, stare excepțională. Telefon 092 292 611. (10185)

Vând Dacia 1310, an 1984, avanriată ușor, CIV, nr. noi + Dacia 1300 pentur piese 750$, negociabil. Telefon 286211. (10128)

Vând Ford Mondeo, 16V, fabricație 1994, motor 1.570 cmc injecție, servo, ABS, turelă, dublu airbag, 126.000 km, închidere centralizată, recent înmatriculat, preț 5.700$. Telefon 092 706 535, 094 556 781. (9748)

Vând Audi 80 Diesel, fabricație 1990, motor 1.600 cmc, neînmatriculat, preț 1.400$. Telefon 092 706 535, 094 556 781. (9748)

Vând ANVELOPE de autoturism pe jeantă de 13,14,15,16; ARO 15,16; camion 19,5-20; 22,5 cu mari reduceri de preț. Telefon 259339; 094.706.321 sau Lipova 563027. (9378)

DOAR PENTRU PERSOANE JURIDICE! Vând OPEL VECTRA B, din 1996, 82.000 km, 1.800 cmc, 16v, înmatriculat aport la capital. Telefon 094 566 838.

Vând autoutilitară Mercedes MB 100D, an fabricație 1988. Telefon 283020, 092 336 307. (9690)

Vând Dacia papuc, 5 locuri, 1998, preț 2.400$ și Dacia Berlină 1992, preț 1.300$. Telefon 514976, 092 773 036. (9706)

Vând Opel Astra Combi Club, 1992, roșu, motor 1,4 central. Telefon 092.380.288. (9906)

Vând VW Golf III combi 1,9 TDi, 1996, înmatriculat recent; VW Golf I pentru dezmembrări. Telefon 092.251.555. (9696)

Vând Opel Calibra 2000 cmc, benzină, an 1993, înmatriculată persoană fizică, stare excepțională. Telefon 094.606.564. (9698)

Vând SEMIREMORCI BASCULANTE și CU PRELATĂ, noi, leasing. Telefon 092 294 646. (f.2366064)

Vând Volvo 340, an fabricație 1985, preț 1.400 Eu; Opel Ascona, an fabricație 1983, preț 1.100 Eu; camionetă Mercedes, an fabricație 1974, preț 1.300 Eu. Telefon 462199. (9728)

Vând autotractor marca Volvo F.12, an fabricație 1992, preț negociabil. Telefon 095.301.122; 094.504.940. (9384)

Vând Dacia 1310, an 1989, 1.100 $ negociabil. Telefon 289109. (9890)

Vând Audi A4, Audi 80, benzină. Telefon 282793; 094.623.459. (9721)

Vând Dacia, an 1992, 1.100 $. Telefon 219444; 090.096.800. (9800)

Vând Dacia avariată, an 1988, decembrie. Telefon 095.523.264. (9802)

Vând Dacia Break, albă, an 1993. Relații telefon 095.644.068; 095.981.834. (9805)

Vând semănătoare SPC 6, stare foarte bună, Sintea Mare. Telefon 094.405.175. (1156235).

NOU! Vând în LEASING AUTOTURISME și AUTOUTILITARE, an 2001, peste 30 de modele, fabricație europeană. Adresa: ARAD, str. D. I. Rațiu nr. 13, telefon 095.106.363; www.arautoleasing.ro. (10000)

Vând Dacia Breck, 1998, noiembrie, albă, 2.000 $. Telefon 094.552.086. (10036)

Vând tractor U 650 + plug. Telefon 327426. (10056)

Vând microbuz Mercedes 1990, 8+1, lung și înalt, 6300 EU. Telefon 057 - 535147; 094.797.831. (9625)

Vând Dacia 1300, CIV, numere noi, stare perfectă, 350 $. Telefon 278236. (9737)

Vând Cielo 1996, gri metalizat, 120.000 km, primul proprietar, 4.500 E negociabil. Telefon 057-281228. (9722)

Vând Dacia 1310, an 91, stare bună, 650$. Telefon 095 880 830. (9852)

Vând urgent Opel Omega Combi, 2000 cmc, benzină, an fabricație 1992, în stare bună, preț 3.800 USD. Telefon 057 - 212555; 094.555.207. (9839)

Vând ARO 243 motor BV combină cu masa de 2 m, știf cai. Informații Dan Ioan, comuna Gurahonț, localitatea Zimbru, nr. 19. (1154670)

Vând ARO 243 în stare de funcționare, motor Brașov și pentru piese de schimb. Telefon 462913. (1154602)

Vând tractor U 650. Telefon 511606. (1153737)

Vând motor, cutie și punte de spate pentru Dacia 1300, preț convenabil. Telefon 263398. (10135)

Vând microbus L300, 1996, înmatriculat. Telefon 277526. (10141)

Vând urgent tractor românesc, adus din Germania, preț negociabil 90 mil. lei. Telefon 094 231 024. (10154)

Vând tractor U651 și casă în comuna Macea. Telefon 536253. (10162)

Vând Opel Ascona 1,6D, an fabricație 1986 și ARO 320 închis cu tablă aluminiu, an fabricație 1992, preț 1.800$ respectiv 1.600$. Telefon 091 333 251. (1153994)

Vând mașină TV izotermă, autospecializată cu CIV și VT. Telefon 090 470 105. (1154605)

Vând tractor U650 + semănătoare SPC 6, cu fertilizator, preț fix 5.000$. Telefon 095 698 580. (1154606)

Vând Dacia 1310 Break, 2000, injecție, 11.000 km sau schimb cu Dacia mai veche + diferența, preț 2.700$ negociabil. Telefon 057-218042, 094 958 818. (10178)

Vând Dacia 1310 Break, 2000.11, preț 2.550 $ negociabil. Telefon 057-561103, 092 967 200. (10177)

Ocazie! Vând Dacia 1310, an 83, CIV, VT, nr. noi, stare perfectă, preț 575$. Telefon 093 045 296. (10175)

Vând IMS Diesel, nr. noi, CIV, 15.000.000 lei. Telefon 275955. (10195)

Vând Dacia 1310L, an 1999, vișinie, cârlig omologat, bară față, preț 2.200 $. Telefon 095 118 880. (10194)

Vând Dacia an 85, CIV, nr. noi, VT + asigurare, spoilerită, 400$. Telefon 095 880 830. (10199)

Vând OPEL VECTRA 1,6 16 valve, 1996, verde metal, 85.000 km, climă, full extrase, IMPECABIL, 8700 Euro, negociabil; FORD MONDEO Kombi, 1998, TD, 74000 km, recent înmatriculat, climă, full extrase, 9.800 Euro, negociabil. Telefon 230004; 381811; 094.248.933. (10236)

Vând Opel Vectra 1994, 1,6i, genți aluminiu, volan sport, impecabil,. telefon 092.241.787; 090.091.686. (10226)

Vând Mercedes 207 Diesel, 9 locuri, din 1997, CIV + numere noi, persoană fizică, preț 2450.$. Telefon 095.489.918. (10235)

Vând Ford Sierra, motor 2L, injecție, central, servo, geamuri electrice, oglinzi, stare excelentă, cu numere de Franța, an 1991, preț 650 $. Telefon 095.489.918. (10235)

Vând Dacia, 2000, cu CIV și numere noi, culoare roșie, carburator, stare perfectă, preț 85.000.000 lei, negociabil. Telefon 095.489.918. (10219)

Vând Dacia, 1997, culoare albastru metalizat, stare perfectă, preț 60.000.000 lei, negociabil. Telefon 095.674.736. (10219)

VÂNZĂRI ELECTRO

Vând mașină spălat automată, televizor color, cuptor microunde, video Recorder, garanție. Telefon 214786. (9695)

Vând CASE MARCAT FISCALE, CÂNTARE și PLATFORME ELECTRONICE, NUMĂRĂTOARE de BANI. Telefon 282829; 272727. (f.2365911)

Vând CASE MARCAT FISCALE, CÂNTARE ELECTRONICE și CONSUMABILE. Telefon 281188; 211211. (c.96)

Vând aparate noi, audio, video cu 30% mai ieftine decât prețul pieții: CD PLAYERE; DVD (digital video disc); TELEVIZOARE COLOR cu meniu, stereo, teletext, telecomandă; camere de luat vederi și aspiratoare. Sunați la numărul: 090.682.183; 563145. (9378)

Vând foarte avantajos: TV color noi și second hand, mașini de spălat automate, frigidere, congelatoare, combină frigorifică, lăzi frigorifice, aspiratoare, video, prețuri negociabile. Telefon 259339, 094 706 321 sau Lipova 563027. (9344)

Vând frigider 1.500.000, congelator 5 sertare, 1.700.000 negociabil. Telefon 273965, 091 838 968. (9684)

Vând, la cele mai mici prețuri, TV color, mașini automate, combine, congelatoare, frigidere și lăzi frigorifice. Telefon 274600 orele 9-19. (9765)

Vând mașini spălat automate, televizoare color, diferite modele, garanție. Telefon 251392. (10033)

Vând televizoare color, diferite diagonale, teletext, telecomandă. Telefon 338090, Arad. (10032)

Vând calculatoare pentru orice buzunar: P 166 MHz /32RAM/1,6 GB HDD/CD-ROM - 2.4 milioane; P200 MHz/32RAM/2,1 GB HDD/CD-ROM - 3 milioane; P233 MHz/32RAM/4,3 GB HDD/CD-ROM, sunet - 3.9 milioane; P266 MHz/64RAM/3,2 GB HDD/CD-ROM, sunet - 4.8 milioane; P350 MHz/64RAM/6,4 GB HDD/CD-ROM, sunet - 6.4 milioane; Tunderbird 1000 MHz/128RAM/40 GB HDD 7.200 rot/CD-ROM, sunet, modem, 12.6 milioane; garanție. Telefon 246628; 094.154.954. (10092)

Vindem en gros, plăci de bază second hand, I.810, video și sound on board, M.S-6178 ATA 66, 50 Euro și alte modele plăci bază P.II-P.III. Telefon 092.356.732. (9428)

Vând diferite telecomenzi pentru televizor (185.000 lei), video, satelit; componente electronice. Telefon 092.368.868; 095.794.894. (10100)

(Continuare în pagina 14)

(Urmare din pagina 13)

Vând frigidere, congelatoare, climatizări locuințe și auto. Telefon 092.556.562. (10108)

Vând mașini spălat automate, congelatoare, combine frigorifice, TV color cu telecomandă, toate cu garanție, preț avantajos. Telefon 275681. (10113)

Vând TV color diagonala 35-80 cm, cu telecomandă, mașini spălat automate, congelatoare și frigidere, toate cu garanție, str. Unirii, nr. 4, orele 10-18. Telefon 284000. (10113)

Vindem diferite modele de BOXE. Telefon 280260. (10183)

Vindem P1-166MHz 32 RAM HD 1,6, CD ROM, sunet, boxe, monitor C, tastatură, mouse. Telefon 280260. (10183)

Vindem Pentium 1 - 133 MHz 32 RAM, HD 1,2, monitor 14'', tastatură, mouse. Telefon 280260. (10183)

Vindem Pentium 2 - 233 MHz, 32 RAM, HD 3,2 CD ROM, sunet, boxe, monitor 14'' SVGA, tastatură, mouse. Telefon 280260. (10183)

Vindem Pentium 2 - 350 MHz, 64 RAM, HD 4,3, CD ROM, sunet, boxe, monitor 15 digital, tastatură, mouse. Telefon 280260. (10183)

Vindem monitor 14 VGA, 15 $. Telefon 280260. (10183)

Vând computer Pentium 1, monitor 15 Supercolor, CD-ROM, garanție, 4.000.000. Telefon 252860. (10203)

Vindem en gros, plăci de bază second hand, I.810, video și sound on board, M.S-6178 ATA 66, 50 Euro și alte modele plăci bază P.II-P.III. Telefon 092.356.732. (9428)

Ofertă: IBM PI, 90 MHz + monitor 14" la 70 USD. Vând PI 166, 200, 233 la 75-140 USD; P II 333 la 165 USD; monitor 15" la 80 USD și 17" la 110 USD. Telefon 057-256169. (9675)

VÂNZĂRI DIVERSE

PUI de ȘIRIA! Vindem populației în limita stocului, la ferma „PRODAGRO CETATE" din ȘIRIA, vineri, 12 aprilie 2002, sâmbătă, 13 aprilie 2002, PUI VII de CARNE de cca 650 g. Informații telefon 094.577.826. Asigurăm permanent concentrate de cea mai bună calitate. (9403)

Vând vacă gestantă. Telefon 288968; 092.941.123. (9427)

Vând LEMNE FOC, NISIP, BALAST, la domiciliu. Telefon 214010. (9759)

Vând trei cuve panificație, inox, 500 lt. Telefon 054-682165. (9695)

Vând (lichidez) fermă de vaci cu lapte, vițele, tauri. Telefon 286120 orele 19-20 sau 093.757.940. (9718)

Vând ROLETE PLASTIC import, ROLETE LEMN, JALUZELE. Telefon 095.594.415; 059/478503. (9947)

Vând geamuri termopan cu lemn stratificat. Telefon 095.380.320. (9948)

Vând PLASĂ GARD zincată - 22.000 lei/kg, toate dimensiunile; COTURI și BURLANE FUM - 25.000 lei/ buc; CUIE - 17.500 lei/ kg; PLASĂ RABITZ - 40.000 lei/ kg; SÂRMĂ NEAGRĂ - 17.500 lei/ kg; SÂRMĂ ZINCATĂ și ELECTROZI SUDURĂ, str. Vrabiei nr. 4. Telefon 289997, 094.289.997.

Vând rolete plastic import - 270.000 lei/mp, rolete lemn tei - 450.000 lei/mp, obloane mobile din lemn - 800.000 lei/mp, jaluzele orizontale și verticale. Telefon 092.282.380; 056/ 471939. (8558)

Vând POMI FRUCTIFERI și ORNAMENTALI: trandafir, magnolie, tuia. Dorobanți, nr. 475. Telefon 095.839.884, Kiss. (6714)

Vând țeavă și sticlă din dezmembrări, seră. Telefon 094.649.637; 091.288.627. (9408)

Vând pui de carne și rasă comună. Telefon 262619. (9456)

Vând nisip și balast, la domiciliul clientului. Telefon 095.203.488; 284050. (9778)

Vând NISIP și BALAST la domiciliul clientului. Telefon 261946; 259556. (9832)

Vând BETON, MORTAR, ȘAPE. Asigur TRANSPORTUL. Telefon 093.273.746. (9800)

Vând BOLȚARI TERMOIZOLANȚI, omologați, calitatea i-a din ZGURĂ, CĂRĂMIDĂ sau BETON, 14 modele, BORDURI. Telefon 095.634.885; 092.621.600. (9783)

Vând zahăr la sac, 12.500 lei/kg. Informații telefon 090.204.123. (1153700)

Vând birouri, diferite dimensiuni, dulapuri haine. Telefon 092.251.555. (9696)

Vând ieftin mobilă tineret. Telefon 277071, 090.207.067. (9888)

Vând garaj autorizat Alfa. Telefon 277071, 090.207.067. (9888)

Vând furaje de calitate Babolna. Telefon 095 632 533, 095 350 622. (9723)

Vând LEMNE FOC, NISIP, BALAST, la domiciliu. Telefon 210771. (9763)

Vând LEMNE FOC, NISIP, BALAST, la domiciliu. Telefon 277027. (9763)

Vând termoteci pe coș și turbo, boilere, convectoare, pompe de recirculare, diferite piese de schimb. Telefon 095 245 147. (9769)

Vând BCA, blocuri ceramice, țiglă 10 modele, uși, ferestre, PAL, placaj, PFL, bitum, carton asfaltat, plăci azbociment, cărămidă import Ungaria Porotherm, plăci rigips, etc; str. Pădurii, nr. 69. Telefon 211272. (9547)

Vând club internet, 10 calculatoare, acte, mobilier, preț 4.500 USD, negociabil. Telefon 094.172.157; 091.590.518. (9794)

Vând colțare, canapele. Telefon 286069; 094.604.016. (9804)

Vindem populației PUI DE CARNE de circa 1.300 g, joi, 11 aprilie și sâmbătă, 13 aprilie, la ferma din NĂDLAC (fost CAP VICTORIA). Telefon 095.588.453; 057/473053. (9397671)

Vând mașină spălat automată, frigider, mobilă bucătărie + colțar, hol, instalație încălzire proprie, lambriuri, canapea extensibilă. Telefon 280511. (9990)

Vând pui de carne 450-500 gr, Zimand Cuz nr. 236. Telefon 217287. (10038)

Vând struț vârsta 1 an și șapte luni. Telefon 217287. (10038)

Vând cuptor pizza defect și copertină gheretă, stare bună, preț avantajos. Telefon 092.403.393. (10043)

Vindem PUI VII DE CARNE de circa 600 gr, zilnic, orele 8-18,30, la ȘIRIA. Telefon 090.671.729. (10057)

Vând făină BL 55 import Ungaria, la saci de 50 kg. Telefon 514749. (10061)

Vând presă manuală de imprimat tricouri. Telefon 240368. (10063)

Vând guarden și îngrășământ foliar. Telefon 094.258.740. (10098)

Vând termoteci, microcentrale pentru scară bloc, cazane cu lemne, calorifere, 36 rate, toate noi. Telefon 093 463 567. (9777)

Vând 2 instant pe gaz, preț 2.000.000 lei, apă caldă, injector pentru brutărie import Germania, 3.000.000 lei. Telefon 095 880 830. (9852)

Vând soia boabe preț 5.500 lei/kg. Telefon 095.615.604. (9976)

Vând 2 bucăți fotolii + una măsuță, 2.000.000 lei negociabil. Telefon 094.786.964. (10090)

Vând termotecă 12 ES nouă, 14 kw, 270 EU negociabil motoretă Mobra, stare foarte bună, cu acte, 150 EU negociabil; motor Diesel pentru Fiat 1714 cmc complet, stare bună, 300 EU, motocositoare manuală pe benzină cu cuțit, 80 cm, 200 Eu, tuburi PVC diametrul 400 mm, 12 m, 500.000 lei/m negociabil. Telefon 094.786.964. (10090)

Vând garaj central pe str. Ecaterina Varga, preț 1.800 $. Telefon 233832. (10110)

Vând generator de curent 220 V. Telefon 282744 după ora 16. (10106)

Vând garaj str. Lacului, nr. 10. Informații telefon 232854 după ora 17. (3973)

Vând în Ineu, 2 mobile combinate. Telefon 512277 seara. (1153739)

Vând scule fierărie - lăcătușerie. Informații Ineu, telefon 511053. (1153738)

Vând dulap combinat: vitrină, lemn masiv, furnir nuc. Telefon 252650. (10121)

Vând puicuță Rosso ouătoare, 100.000 lei/bucata. Telefon 213162. (10078)

Vând grăsuni (rasă), 4 buc. Telefon 218042, 235336. (10134)

Vând cuptor Matina, dospitor, malaxor cu melc 50 kg, masă patiserie, cântar, rafturi, cernător, vitrină orizontală, verticală, frigidere, congelatoare înghețată, mașină înghețată, bătător înghețată. Telefon 277526, după ora 13- (10141)

Vând plug cu 3 capuri și prășitor de cai. Telefon 095 496 812. (1156237)

Vând PORCI GRAȘI. Telefon 218317. (10163)

Vând EUROBOLȚARI TERMOIZOLANȚI, cu certificat calitate, 300x250x200, 7.500 lei/ buc.; 1 MC - 500.000 lei, 1 bolțar - 7,6 cărămizi. Telefon 281491, 092.381.750. (10173)

KOPF LANDMASCHINEN: KOPF MAȘINI AGRICOLE SRL (Germania) vinde combine, tractoare și alte scule agricole noi și la mâna a 2-a. Condiții avantajoase. Informații: kopflandmaschinen@t-online-de sau 057-473025. (9397669)

Vând lambriuri brad, 68.000 lei/ mp și parchet brad, 140.000 lei/ mp. Telefon 218736. (10186)

Vând banzic complet, mașină de cusut mică Singer, hidrofor Darling (cehoslovac) și compresor. Nădlac, telefon 057-475010. (9397672)

Vând canapea extensibilă, 2 fotolii, măsuță, toate din pluș, stare bună, preț 6.500.000. Telefon 093 610 367. (10190)

Vând o vacă fătată recent, Bălțata Românească. Telefon 279756, 095 619 813. (10197)

Vând set complet serviciu de masă, chinezesc, porțelan, ceai, cafea, prăjitură, 6.000.000 lei. Telefon 252860. (10203)

Vând purcei 8 săptămâni. Informații telefon 218106. (10201)

Vând garaj metalic Alfa, bl. 24, 700 $. Telefon 277264. (10200)

Vând cuptor electric franțuzesc, pentru pâine și specialități, coace 100 franzele în 30 minute, 4.500 Eu, negociabil. Telefon 057-281228. (9722)

Vând convenabil tărâțe, baloți paie, la domiciliul clientului. Telefon 094.633.584. (10223)

Vând termoteci turbo și la coș, boilere pe gaz, convectoare. Telefon 253973; 093.727.470. (10236)

Vând erbicide, toate sortimentele. Telefon 253973; 093.727.470. (10236)

Vând triplok-masă de călcat+agregat butonieră, mașină de cusut nasturi. Telefon 095.819.228. (10249)

CUMPĂRĂRI DIVERSE

Cumpărăm vaci și juninci. Telefon 250866, 095 681 191. (9755)

Cumpăr vaci, vițele, tauri. Telefon 288968; 092.941.123. (9427)

Cumpăr porumb și grâu furajer, plata pe loc. Telefon 057-274421, 094 608 052. (9076)

Cumpăr porumb boabe și știuleți, grâu. Plata pe loc. Telefon 094.784.568; fax 274833. (9582)

Cumpăr scânduri vechi din demolări (podele, tavane), la orice dimensiune. Telefon 094.608.032. (9578)

Cumpăr porumb boabe și grâu. Telefon 091.309.407. (9797)

Cumpăr miei calitatea I, între 15-20 kg, plata pe loc. Telefon 352711, 094 509 403, 094 626 935. (1156232)

Cumpăr aerograf. Telefon 093.170.159; 057 - 515195. (10114)

Cumpăr scânduri și palancă uscată de tei, cireș, paltin, brad. Telefon 093.170.159; 057 - 515195. (10114)

CERERI ȘI OFERTE DE SERVICII

SOCIETATE COMERCIALĂ angajăm INGINER ELECTROTEHNIC (MECANIC). Telefon 289468,092 371 933. (9673)

SOCOM „PIELARUL" ARAD angajează CONFECȚIONERE fețe încălțăminte, calificate (mașiniste, la masă). Informații telefon 236116 sau la sediul societății din str. Ghiba Birta nr. 16, Arad. (f., 2366070)

Societate italiană căutăm TRANSLATOR LIMBA ITALIANĂ. Informații telefon 093.409.063. (9982)

Angajăm PERSONAL „FAST-FOODS", femei. Telefon 092.403.393. (10042)

Angajez INGINER reparații electrocasnice; INGINER specializare mobilă. Telefon 094.796.542. (9810)

Selectăm COLABORATORI în domeniul SĂNĂTĂȚII, condiții avantajoase. Prioritate medici, maseori. Telefon 092.660.988; 093.442.966. (10099)

Magazin alimentar angajează VÂNZĂTOARE vârsta 22-40 ani. Telefon 092.979.358. (10107)

CONSTRUCT SERVICE angajez ZIDARI-ZUGRAVI. Telefon 095 964 076. (10123)

REGIA AUTONOMĂ DE DRUMURI MUNICIPALE ARAD, str. Cometei nr. 1-3, telefon 276780, 276760, angajează: 1 AUTOMACARAGIST pe automacara HYDROM de 16 t. (10132)

SALON LOOK angajează FRIZERIȚE, COAFEZE și COSMETICIANĂ. Informații telefon 368477. (10145)

Angajăm VÂNZĂTOARE pentru Stand Jackson, la produse cosmetice, materiale de curățenie și dezinfectare. Telefon 256821, 092 226 525. (10149)

SOCIETATE COMERCIALĂ angajează: DIRECTOR COMERCIAL, SECRETARĂ, MERCEOLOG, str. Milea 29. Telefon 057-228696, 090 688 633. (10153)

Angajăm MUNCITORI în domeniul construcțiilor, salar atractiv. Telefon 094 624 033. (10168)

Angajez MUNCITORI CALIFICAȚI și NECALIFICAȚI pentru amenajări interioare. Telefon 091 870 712. (10185)

Angajez ZIDARI, ZUGRAVI, MUNCITORI NECALIFICAȚI, salarizare avantajoasă. Telefon 092 981 099. (10184)

Primăria comunei APATEU organizează concurs în data de 23 aprilie 2002, pentru ocuparea următoarelor posturi: 2 posturi PAZĂ proprie; 1 post guard comunal. Condiții de participare, bibliografie și informații la telefon 057-327301. (10222)

Angajăm PERSONAL BENZINĂRIE. Informații telefon 349697. (10243)

Angajăm VÂNZĂTOARE cu experiență. Telefon 259714. (10249)

Angajăm AGENT COMERCIAL posesor carnet de conducere cat. B; mașină proprie constituie avantaj. Telefon 266886; 092.856.180. (10251)

PRESTĂRI SERVICII

ȘCOALA de ȘOFERI „BELC" curs NOU, din 19 aprilie 2002, categoriile: A, B, C, D, E.; CASA SINDICATELOR Arad. Telefon 230004; 381811; 094.938.335. (9695)

SILDOR PROD, reparații - vânzări: FRIGORIFICE. Vânzare - montaj: AER CONDIȚIONAT. Telefon 270622. (c.)

Execut: CONSTRUCȚII la CHEIE, apartamente, zugrăveli, lambriat, IZOLAȚII CONTRA IGRASIEI, GLETUIRI, ZIDĂRII, ACOPERIȘURI, etc. Telefon 272695; 095.685.685. (9802)

PICTOR ICONAR BISERICESC, pictez catapeteasmă la biserici ortodoxe, icoane pe pânză pentru prapori. Telefon 057-234801. (9758)

TRANSPORT MARFĂ INTERN, 1,5 to, 10 mc. Telefon 095.769.612. (10062)

ZUGRĂVIM, GLETUIM, VOPSIM, RIGIPSURI, FAIANȚĂRI, BOLȚI. Prețuri avantajoase. Telefon 262692. (9931)

„IFIM" execută HIDROIZOLAȚII. Vinde MEMBRANĂ HIDROIZOLATOARE IMPORT ITALIA. Telefon 253036; 092.275.563. (9417)

NG-AL SISTEM execută: TÂMPLĂRIE ALUMINIU, cu geam termopan, materiale import, prețuri avantajoase. Telefon 095 053 608, 094 639 602. (9716)

MASEUZĂ, efectuez MASAJ anticelulitic, întreținere, reflexoterapie. Telefon 240414; 090.778.613. (9986)

ZUGRĂVIM, VOPSIM, GLETUIM, gresiem, tencuim, zidim repede și negociabil. Telefon 219412. (10101)

MADONA vinde și repară: FRIGORIFICE, MAȘINI SPĂLAT AUTOMATE, TELEVIZOARE, VIDEO-uri, CAMERE VIDEO, MONITOARE, TELEFOANE MOBILE, INSTALAȚII SATELIT, COMBINE MUZICALE, CD PLAYERE, APARATURĂ MEDICALĂ. Telefon 259339, Lipova - 563145; 094.796.542. (9810)

TAPIȚEZ, REPAR canapele, fotolii, rolete, vopsim, preț negociabil. Telefon 219412. (10101)

WES - REPARAȚII frigidere, congelatoare, mașini frigorifice, MONTAJ, VÂNZARE climatizări locuințe, autoturisme. Telefon 284857, 092.556.562. (10107)

Execut toate tipurile CONSTRUCȚII inclusiv PROIECTUL. Telefon095 964 076. (10123)

Executăm CONSTRUCȚII garanțial, acoperișuri, zidărie, zugrăveli, faianțări. Telefon 096 749 020. (10160)

TRANSPORT MARFĂ intern-internațional, 3 t, 36 mc. Telefon 094 118 753. (10161)

ȘCOALA ȘOFERI „PODOABĂ" A;B;C;E VICTORIEI 34 înscrie zilnic. Telefon 256050, 090 773 799. (10193)

ȘCOALA ȘOFERI „CARMEN" ABCDE primește înscrieri, Victoriei 66. Telefon 255445. (10204)

EXECUTĂM LUCRĂRI: renovări interioare, gresie, faianță, tavane false, rigips, hidroizolație. Telefon 093 088 814, 091 839 986. (10206)

DIVERSE

OFER VALUTĂ ÎMPRUMUT, garanție imobiliare. Telefon 091 880 794. (9731)

ATTILA mulțumesc doamnei RADA că mi-a dezlegat cununia. Telefon 057 - 289429; 092.888.849. (9786)

SC BAT ARAD SA solicită autorizație de mediu pentru sediu în Arad, str. Poetului, nr. 131A și stație distribuție carburanți în Arad, str. Dorobanți, nr. 83 A. Eventualele contestații se pot depune la Agenția de Protecția Mediului Arad, Bd. Dragalina, nr. 16. (10088)

SC SPECIAL SRL cu sediul în Arad, str. Crișan, nr. 1, solicită autorizație de mediu pentru activitatea de fabricare produse de patiserie comerț alimentar, cu amănuntul, aceeași adresă. Eventualele contestații se pot depune la Agenția de Protecția Mediului Arad, Bd. Dragalina, nr. 16. (10091)

Vând, în Ineu și Arad, sămânță de porumb Kiskun, care rămâne la același preț până la 1 mai 2002, pentru a se sprijini producătorii agricoli fără adeverință. Peste 10 ha cultivate plata se poate face și în toamnă. Asigur erbicide. Telefon 511047, 512922, 287691. (1153734)

(Continuare în pagina 15)

(Urmare din pagina 14)

SC SAMI - TIP SRL cu sediul în Arad, str. Eminescu, nr. 28, solicită autorizație de mediu pentru activitatea de fabricare produse de patiserie, comerț alimentar cu amănuntul, în str. Meţianu 2-4. Eventualele contestaţii se pot depune la Agenţia de Protecţia Mediului Arad, Bd. Dragalina, nr. 16. (10082)

PRIMĂRIA BELIU scoate la concurs, un post de specialist TOPOMETRIST, în data de 24.04.2002, ora 12, și concesionează prin licitație publică, 1 ha teren pentru depozit material lemnos. Relații suplimentare la sediul Primăriei BELIU, telefon 322239. (1153740)

SC GOPICOM SRL cu sediul în Arad, Calea Aurel Vlaicu nr. 274, dorește autorizație de mediu pentru producție alcool aceeași adresă. Eventualele contestații se pot depune la Agenția de Protecția Mediului Arad, Bd. Dragalina nr. 16. (10122)

În vederea informării și consultării populației, dr. PÎRV IOAN anunță că la panoul de afiș de la intrarea în Primăria Municipiului Arad este expus până la data de 25 aprilie 2002 PLANUL URBANISTIC de detalii pentru construcție de locuință, de pe str. Privighetorii FN. Eventualele opinii ale cetățenilor se vor formula și depune în scris, la Registratura Primăriei, până la 25 aprilie 2002. (10133)

OFER VALUTĂ ÎMPRUMUT, garanții imobiliare ARAD. Telefon 093 948 232. (10130)

SA CRIȘUL ALB Chișineu Criș, vinde la licitație, ferma cociorbu în data de 22 aprilie 2002, ora 10. Informații telefon 523064. (1156236)

Stimați cititori! Inegalabila vrăjitoare

VALENTINA

cea mai puternică vrăjitoare din sud-estul Europei și lidera incontestabilă a vrăjitoarelor din România, legenda vie a vrăjitoarelor recomandată de toate canalele TV și presă, începând cu anul 1993 și actualmente revine și revine și de această dată cu toate puterile ei în ajutorul dv cu descântece ultrasecrete numai de ea știute, necunoscute de nici o vrăjitoare din țară. Cine crede că are probleme sentimentale de sănătate, declin în afaceri, legări de cununii și tot ce vine prin prisma farmecelor, apelați cu încredere și rezultatul va fi garantat. Această minunată doamnă locuiește pe str. Mioriței bl. 128, ap. 4. Telefon 263287. (10164)

TURISM

TRANSPORT PERSOANE în ITALIA. Cele mai avantajoase TARIFE. Telefon 093.511.200. (9998)

AMAD TOURISTIK efectuează transport internațional SPANIA, ITALIA, PORTUGALIA, FRANȚA, GERMANIA, cu autocare moderne. Asigurări medicale. Rezervări zilnic, Arad, str. Cloșca, nr. 2, telefon 057 - 254453; 094.969.742. (3252)

Pletl

Asigură zilnic transport de persoane în GERMANIA pe ruta: Passau - Regensburg - Nürnberg - Würzburg - Aschaffenburg - Frankfurt - Giéssen - Siegen - Köln - Düsseldorf - Essen - Dortmund - Deggendorf - Landshut - Mühldorf - Augsburg - Ulm - Heilbronn - Stuttgart - Pforzeim - Karforuhe - Heidelberg - Mannheim. Călătorii în autocare noi, moderne, însoțitoare de bord, două bagaje gratuite, o masă caldă în UNGARIA. Cu plecare din KARLSRUHE: SPANIA, FRANȚA, PORTUGALIA. Intermediem asigurări medicale. NOU! Din 1 aprilie 2002, săptămânal excursie la COSTA AZAHAR, 11 zile (7 înoptări + mic dejun), 359 Eu. Informații și înscrieri, la AGENȚIILE PLETL din: ARAD, telefon 057/252291; LIPOVA - 057/561377; 563011. (c.)

CITAȚII

Se citează pârâții POPA TERENTIE și COZMA ALEXANDRU în data de 30 aprilie, ora 8, la Judecătoria Lipova, în dosar 200/2002, pentru uzucapiune, reclamații fiind COZMA IOAN, ȘTEFĂNESCU PETRU și ȘTEFĂNESCU MARIA. (10115)

În baza art. 95 cod procedură civilă se citează pârâtul BUDAI IOAN, cu ultimul domiciliu cunoscut în Arad, str. Gladiolelor nr. 5, în dosar civil nr 860/2002 al JUDECĂTORIEI ARAD, sala 66, pentru data de 10 aprilie 2002, ora 8.15, în contradictoriu cu reclamanta BUDAI OLIMPIA pentru desfacerea căsătoriei. (10143)

ÎNCHIRIERI

Închiriez SPAȚIU COMERCIAL amenajat, 60 mp, I.C. Brăteanu (fostă 30 Decembrie). Telefon 095.235.065. (9797)

Oferim spre închiriere SPAȚII COMERCIALE pentru magazine, depozite, producție. Telefon 281036. (c.)

Închiriez 50 ha pământ foarte bun, o singură parcelă, 15 km de Arad, numai oferte serioase. Telefon 094.513.170. (9638)

Oferim spre închiriere spațiu pentru casă schimb valutar în Piața Pompierilor. Informații telefon 092 986 692. (9910)

Doresc chirie apartament 2 camere (garsonieră) nemobilat, amenajat. Telefon 095.529.145. (9830)

Închiriez garsonieră confort I, contorizată, cu toate necesitățile, lângă Piața Miorița, preț negociabil. Telefon 265272; 095.127.137. (9801)

Închiriez pentru firme casă cu curte total 260 mp, la Miorița, șoseaua principală. Telefon 279369. (9977)

Închiriez spațiu 350 mp, apă, gaz, telefon, trifazic. Telefon 216598. (9775)

Primesc în gazdă (bloc) 1-2 persoane. Informații telefon 280628. (10094)

Dau spre închiriere apartament 3 camere, mobilat, ne(mobilat), Micălaca, lângă Billa. Telefon 090 870 117, 276786. (10124)

Dau spre închiriere 65 mp în Grădiște, Petru Rareș 48A. Telefon 090 870 117, 276786. (10124)

Caut să închiriez spațiu pentru producție (croitorie) aprox. 200 mp central. Telefon 284736. (10129)

Ofer spre închiriere apartament 3 camere + garaj, zona 300 (lângă Billa), tot confortul, contorizat, 120$ lună + cheltuieli, pe termen lung. Telefon 286771, 095 329 259. (10140)

Ofer închiriere apartament lângă Teatru, liniștit, 125 Eu. Telefon 281195, 272317. (10139)

Dau în chirie apartament o cameră, central, contorizat total. Telefon 234321. (10147)

BIROUL NOTARIAL PUBLIC, cu sediul în municipiul Arad, Bd. V. Milea nr. 33-37, județul Arad, închiriază SPAȚIUL FOSTULUI BIROU NOTARIAL din Arad, str. Crișan nr. 2-4. Informații la sediul biroului sau la telefon 254022. (10189)

Ofer spre închiriere spațiu pentru birou, cabinet, Revoluției, în curte. Telefon 252860. (10203)

PIERDERI

Pierdut cod fiscal AF CODRU ALMAȘ, CF 1741460, eliberat de DGFP Arad. Îl declar nul. (1154672)

Pierdut carnet asigurat eliberat de CAS Arad, pe numele Moraru Elena. Îl declar nul (10157)

Pierdut carnet asigurat eliberat de CAS Arad, pe numele Sabău Selvin Ioan. Îl declar nul (10158)

Pierdut carnet de șomer cu nr. W062643 1 eliberat de DMPS Arad, pe numele Moisă Dorina. Îl declar nul. (10166)

Pierdut tichet nr. 1952764 eliberat de Asirom Arad, la data de 11 XII 2001 pentru autoturism, pe numele Tolbaru Marian.Îl declar nul. (10167)

Pierdut tichet asigurare obligatorie auto, tichet nr. 2181172 din 29 decembrie 2001, emis de ASIROM SA pe numele Fătu Constantin. Îl declar nul. (9397670)

Pierdut carnet student eliberat de Universitatea Aurel Vlaicu, pe numele Clej Radu Dan.Îl declar nul. (10176)

Pierdut tichet RCA 2002 nr. 1949108/14.12.2001 eliberat de Asirom Arad, pentru Matiz AR 04 YHF pe numele Tripunescu Rodica. Îl declar nul. (10196)

Pierdut carnet de șomaj eliberat de DMPS Arad pe numele Matei Claudiu. Îl declar nul. (10229)

Pierdut legitimație și carnet de student eliberate de Universitatea Aurel Vlaicu, Facultate Științe Economice, pe numele Boeții Diana Florentina. Le declar nule. (10210)

Pierdut chitanță fiscală seria 7812901-7812950 și factură fiscală seria 0479101-0479150, aparținând A.F. GOMBOȘ. Le declar nule. (10214)

Pierdut autorizația nr. 222246 eliberată de Consiliul Județean Arad pe numele A.F. GOMBOȘ. O declar nulă. (10213)

† DECESE †

Cu adâncă durere anunțăm încetarea din viață a scumpei noastre mame și bunici,

PLOSCARU ECATERINA,

în vârstă de 71 de ani. Vei rămâne veșnic în inimile noastre! Familiile îndoliate: dr. COHEN și ing. HRIȘCA. Înmormântarea are loc azi, 10 aprilie 2002, ora 15, în Cimitirul Micălaca.

Zdrobiți de durere și amărăciune, anunțăm decesul în 8 aprilie 2002, al mamei, soacrei și cuscrei,

ANA CICEU,

în vârstă de 81 ani, pensionară din CLUJ NAPOCA. Dumnezeu s-o odihnească în pace, după credința și sufletul său darnic. Înmormântarea în cimitirul din MĂNĂȘTUR, CLUJ - NAPOCA, în ritul ortodox. Familia CICEU, îndoliată, COVĂSÂNȚ: fiul Dorin, nora Vioara și cuscra, Fiica Blaj.

Cu durere anunțăm încetarea din viață a celei ce a fost

dr. CRAIA MARIA,

la vârsta de 68 ani. Înmormântarea va avea loc astăzi, 10 aprilie, la ora 13, de la Capela Cimitirului Pomenirea. Familia Pârpăneață.

Cu adâncă durere anunțăm încetarea din viață a iubitului nostru tată, bunic,

ANGYA LADISLAU,

la vârsta de 69 ani. Înmormântarea va avea loc joi, 11 aprilie 2002, ora 14, de la Capela Cimitirului Eternitatea. Familia îndurerată.

S-a stins din viață la frageda vârstă de numai 12 ani, iubita noastră fiică și soră,

VERȘAN PAVLINKA.

Înmormântarea va avea loc azi, 10 aprilie 2002, în localitatea HOREA, de la nr. 395, ora 15. Amintirea ta va rămâne veșnic în inimile noastre. Părinții Iosif și Maria, frații Ștefan și Monica, veșnic îndurerați.

Cu adâncă durere în suflet anunțăm încetarea din viață a iubitului nostru soț și tată

IONESCU ALEXANDRU,

în vârstă de 56 ani, în urma unui tragic accident. Înmormântarea va avea loc joi, 11 aprilie 2002, la Cimitirul din Grădiște. Dumnezeu să-l odihnească! Familia îndoliată.

Cu durere în suflet anunțăm plecarea dintre noi a celui care a fost soț, tată și bunic

TRUȚ TEODOR.

Dumnezeu să-l odihnească. Înmormântarea va avea loc joi, la Cimitirul Eternitatea. Familiile Coraș, Stoica și Borod.

† SERVICII FUNERARE †

SC „IN MEMORIAM" SRL
str. EMINESCU nr. 4
(ATENȚIE, vizavi de CINEMA MUREȘUL)
Tel. 057-211929, 093.343.964
str. ORIZONTULUI nr. 9A (Bujac)
oferă SERVICII FUNERARE COMPLETE - NON STOP.
Sicrie-modele multiple (simplelux), sicrie import ITALIA, ACCESORII. Intermediem COLACI, COLIVĂ etc.
ÎMBĂLSĂMĂM GRATUIT (formolizat).
TRANSPORT ÎN ORAȘ GRATUIT
SERVICII: SPĂLAT, ÎMBRĂCAT
PLATA ÎN RATE.
Transport INTERN - INTERNAȚIONAL

OFERTĂ EXTRAORDINARĂ !!!
SERVICII FUNERARE RO-STYL COMPANY,
str. M. Eminescu nr. 22, telefon 214422 și 094.690.121, oferă **GRATUIT** clienților care apelează la serviciile noastre:
- garnitură de mătase pentru sicriu sau 20% reducere pentru altă garnitură
- transport la domiciliu (în Arad).

Plata și în rate! (c.)

† CONDOLEANȚE †

Suntem alături de prietenii noștri, familia ROȘU IOAN și FLORICA din CURTICI, în aceste momente grele pricinuite de decesul tatălui și socrului. Sincere condoleanțe! Familia Adoc Ioan, Brîndușa și Alina din Arad. (10192)

Împărtășim durerea familiei VERȘAN, acum, când se desparte de fiica lor dragă,

PAVLINKA.

Finii: Ioan, Maria, Carmen din Horia. (10125)

Sincere condoleanțe și întreaga noastră compasiune familiei VERȘAN, la marea durere pricinuită de pierderea fiicei lor,

PAVLINKA.

Colectivul SC FELIX HORIA. (10125)

Suntem alături de domnul primar al comunei Covăsânț, Ciceu Dorin Simion și soția, prof. Ciceu Vioara îndurerați de pierderea celei ce a fost mamă scumpă și soacră iubită. Sincere condoleanțe! Familiile: Sîngeorgean Lucian și Ardelean Ioan. (10142)

Suntem alături de colegul nostru ȘIANȚIU IONICĂ în marea durere pricinuită de pierderea mamei sale. Colegii de serviciu de la SC SABINA & Co SA Arad. (10170)

Colectivul de conducere al Societății SABINA & Co Arad, transmite sincere condoleanțe domnului ȘIANȚIU IONICĂ pentru pierderea mamei sale. (10170)

Suntem alături de colega noastră VISKY GABRIELA, în marea durere pricinuită de moartea tatălui socru. Sincere condoleanțe familiei îndoliate. Colectivul Serviciului Contabilitate-financiar al SC SABINA & Co SA. (10170)

Mulțumim din toată inima PĂSTORILOR Bisericii Baptiste GOLGOTA, SPERANȚA și ȘEGA, tuturor fanfariștilor, care l-au condus pe ultimul drum pe cel ce a fost un iubitor al fanfarei,

OPREA IOAN.

Soția și copiii. (10171)

Mulțumim tuturor celor care prin prezență, coroane și flori au fost alături de noi, la despărțirea pentru o vreme de cel ce a fost un bun și iubitor soț, tată și bunic,

OPREA IOAN.

Soția MARIA, copiii: PAVEL și ANA, GHIȚĂ și CATI, nepoții: CRISTIAN, ANCUȚA și ENRICO, EMANUEL și CASIAN. (10171)

Sincere condoleanțe familiei PÂRPĂNEAȚĂ la decesul mamei. Dumnezeu s-o odihnească! Dr. Corina Zorilă. (10191)

Suntem alături de DORIN TRIFOI și MARIA CRIȘAN, la decesul celei care a fost

CIUCURIȚĂ SOFIA.

Colegii de la Biblioteca Județeană „A.D. XENOPOL". (10202)

O mare durere s-a cuibărit în sufletele noastre, prin pierderea fratelui drag,

NELU RAȘCOV.

Dumnezeu să-l odihnească în pace! Sora Lenuța cu soțul Simion și nepoata Mirabela. (10245)

Locatarii blocului 367 Micălaca, anunță decesul vecinei lor

DUCA FLORICA

și transmit sincere condoleanțe familiei. Dumnezeu să o odihnească în pace! (10237)

Locatarii din strada Ineului nr. 1, bloc 14, deplâng trecerea în neființă a bunei lor vecine

PLOSCARU ECATERINA.

Sincere condoleanțe familiei îndoliate. (10212)

† COMEMORĂRI †

TINA,

comemorez dispariția ta. Dumnezeu să-ți odihnească sufletul! IUȚU. (9395)

Pios omagiu veșnică amintire la 8 ani de la dureroasa despărțire de cel ce a fost un minunat soț, tată, socru și bunic

STELICĂ MORARU

a CĂPĂULUI, din CERMEI. Dumnezeu să-l odihnească! Familia. (9739)

Familia îndurerată pentru tot restul vieții la 6 ani de la despărțirea de cel ce a fost

BLĂGĂU LUCIAN
din Caporal Alexa.

„Pe fața noastră suferința/ Lăsat-a chipul tău Lucian/ Și nimeni pe lumea asta/ Nu poate-ntoarce ce-am pierdut/ Și suferim în tăcere/ Până vom merge în mormânt/ Te-avem în inimă și-n gând/ Băiatul nostru frumos și blând. Dormi în pace! (1154604)

Aceeași durere și profund regret, aceleași lacrimi și dor nemărginit la împlinirea a 7 ani de la pierderea iubitei noastre fiice,

CRISTINA ANA MARIA BERAR.

Amintirea plăcută a chipului ei drag și blând va rămâne veșnic în inimile noastre. Ne va rămâne de-a pururi întristarea din suflete, acoperită de lacrimi și flori la tristul ei mormânt. Îndurerată familia, ing. Berar Ioan. (10239)

Azi, când se împlinesc 6 săptămâni de când ai plecat,

KATI

dragă, noi îți spunem că nu te-am uitat. Cu durere în suflet Mariana și Irina Paula și Otilia din Paris. (10220)

O rugăciune, o lacrimă, o floare, la împlinirea unui an de când a plecat dintre noi cea care a fost

BURADA MARIA.

„Acolo unde tu te-ai dus/ E liniște răcoare/ În fundul gropii adânci/ Niumic nu te mai doare/ Noi, n-am crezut că această boală/ Te v-a răpi cu adevărat/ Noi, am sperat că te faci bine/ Dar, moartea nu te-a mai lăsat." Vei rămâne veșnic în inimile noastre. Soțul Gheorghe cu copiii Adina, Ovidiu și Gabriela. (10247)

SATLINE

A DESCHIS RESTAURANTUL

În ARAD, STR. ION ANTONESCU 2-4, BL. M7 - PARTER (Piața Mihai Viteazul)

PROGRAM ZILNIC 12 - 24 REZERVĂRI TEL. 228.616

LA PLAZZA

CORAURA ☎ 270525 Bd. Revoluției nr.10

OFERTĂ SPECIALĂ!

4.999.000 lei

Televizoare DAEWOO

Biciclete pentru toate vârstele la cel mai bun preț!

Mașini de spălat INDESIT

6.999.000 lei

SUPEROFERTĂ!

cadou!

Cumperi o mașină de spălat automată sau o combină frigorifică de orice tip și primești un aparat foto automat nemțesc!

1.500.000 lei

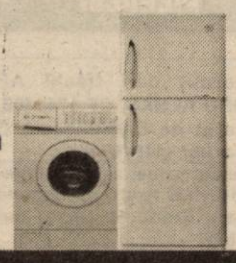

Adu bucurie în casa ta de sărbători!

(2360639)

CAMERA DE COMERȚ ARAD

ORGANIZEAZĂ URMĂTOARELE CURSURI:

- Noi reglementări în domeniul contribuțiilor la bugetul asigurărilor sociale de stat și de sănătate;
- Managementul calității - în conformitate cu noua serie de standarde ISO 9000; 2000
- Inițiere în utilizarea calculatoarelor (Windows, Word);
- Contabilitate și aplicații pe calculator;
- Limbi străine (engleză, italiană, franceză, germană);
- Limba engleză pentru juriști
- Brutar, vânzător, cofetar - patiser

Informații suplimentare la sediul CCIA Arad, str. Cloșca nr. 5, camera 31, etajul 2, Tel.: 20.88.07; 20.88.08.

(c.62)

AGRESSIONE GROUP ROMANIA

societate cu rețea națională de distribuție hârtie și cartoane tipografice angajează pentru reprezentanța Arad:

Reprezentanți vânzări

responsabilități:
- Vânzarea și livrarea produselor.
- Dezvoltarea portofoliului de clienți.
- Menținerea relațiilor comerciale cu clienții actuali.
- Întocmirea rapoartelor de activitate.

cerințe:
- Experiență în domeniul comercial.
- Abilități de comunicare și negociere.
- Stagiul militar satisfăcut.
- Permis de conducere categoria B.

Interviul va avea loc în 12.04.2002 ora 10,00, la sediul din str. Capitan Ignat nr. 8a Arad

(2366066)

IMPACT MEDIA B-dul Revoluției nr.83 ap.5 (lângă ACR)
agenție de publicitate telefon 214.662, 214.663

angajează

director media

Cerințe:
- experiență sau studii în publicitate
- studii superioare constituie avantaj
- cunoștințe bune de operare PC (Word, Excel, Power Point)
- abilități de comunicare cu clienții
- disponibilitate la program prelungit
- spirit de echipă și de organizare

(c.a.)

CV-urile se depun personal la sediul firmei între orele 8.00-16.00

International Group Organization

IGO ROMÂNIA

Arad, str. Eminescu nr. 6 ap. 5; Tel. 282180
www.igolc.com

OFERTĂ SPECIALĂ DE PASTE

Reduceri de până la 30% pentru credite comerciale
Rate avantajoase fără giranți; fără adeverință de venit, cu garanție imobiliară
Cheltuieli medii anuale: 6-9%/an
PLANIFICAȚI-VĂ VIITORUL CU NOI!
CONSULTANȚĂ GRATUITĂ. (2360772)

SC EXPERT SA Arad,

societate profesională de lichidări, scoate la vânzare prin licitație publică cu strigare diferite bunuri aparținând debitoarei SC ESPARO FOREST SA Arad (fost IFET), aflată în procedura falimentului, dosar 2085/2000 Tribunalul Arad. Se vor vinde: mijloace de transport (autospecială de pompieri, remorci transport persoane), cântar auto bascul 50 to; betoniere, rezervoare cilindrice orizontale de diverse capacități, separatoare cicloane pentru rumeguș, mașini unelte și de uz general (strunguri, freze universale, mașini găurit, polizoare cu picior, mașină de rectificat arbori cotiți, mașini rectificat interior, standuri de centricubat, bancuri de lucru, aparate de sudură, electrocompresoare de aer, etc) precum și unele utilaje specifice prelucrării primare a lemnului (motoferăstraie HUSQVARNA descompletate, ferăstrău panglică, abricht, circulare multilamă, circulare cu masa fixă și mobilă descompletate, etc). Licitațiile vor avea loc în mai multe localități din județul Arad după cum urmează: **în 23.04.2002 ora 10.00** la sediul depozitului de bușteni Târnova; **în 23.04.2002 ora 12.00** la sediul fabricii de parchet din Bocsig; **în 23.04.2002 ora 14.00** la sediul sectorului din Sebiș; **în 24.04.2002 ora 10.00** la sediul atelierului din Rădna (Lipova); **în 24.04.2002 ora 12.00** la sediul sectorului din Bârzava; **în 24.04.2002 ora 14.00** la sediul fabricii de cherestea din Săvârșin; **în 26.04.2002 ora 10.00** la sediul central al debitoarei ESPARO FOREST din Arad, str. Tribunul Dobra 18-20. Listele cuprinzând bunurile oferite și prețurile de pornire se găsesc afișate la sediile ESPARO FOREST de mai sus. Pot participa la licitații orice persoane fizice sau juridice care până la ora licitației au depus o garanție de participare egală cu 10% din prețul de pornire al bunurilor licitate. Informații suplimentare se pot obține la telefoanele 092-666.740 (Dl. N. Gheranescu) și 094-565.723 (Dl. P. Goanță). (c.a.)

teraplast gp prin depozitele:

GROMETAL VINDE:

TEVI-FITINGURI PVC, POLIETILENA, POLIPROPILENA
PROFILE DIN PVC extrudat
PERETE LAMBRIURI

pentru canalizari, instalatii electrice, telecomunocatii, alimentare cu apa rece, apa calda, si gaz.

Depozite Grometal:
str. Eftimie Murgu tel. 057.251.182
str. Andrei Saguna nr. 12 tel. 057.251.182

(C.A.)

INTERNET NON—STOP!

NET rate

11 posturi de lucru Compaq, Pentium 4, ecran extra plat, DVD, placă audio!

Arad, str. Eminescu 55-57 (casa Jelen, în curte)

(c.b.)

AUTOHTON ALLPIC S.A.

Timișoara, Aleea Viilor nr. 24
Incinta AGROTRANSPORT (Mehala)
Tel/fax: 056-294973; Tel.: 143278; 242208.

NOU - EUROPROFILE IPE, HEA, HEB!

OFERTĂ PROMOȚIONALĂ

- Tablă Zn 0,4 mmm - 17.501 lei/kg (112.010 lei/coală)
- Tablă Zn 0,5 mm - 17.108 lei/kg (136.870) lei/coala)
- Tablă striata lacrima 4 x 1000 x 6000 mm - 14.500 lei/kg
- Țeavă neagră instalații 1/2" - 15.413 lei/m; 3/4" - 19.994 lei/m; 1" - 32.347 lei/m; 1 1/4" - 39.803 lei/m; 1 1/2" - 44.157 lei/m; 2" - 69.283 lei/m; 2 1/2" - 86.449 lei/m; 3" - 107.575 lei/m; 4" - 170.059 lei/m;
- Tablă decapată de la 0,4 mm - 3,75 mm;
- Tablă groasă LTG, LBC de la 3 mm - 150 mm

la prețuri promoționale.
Prețurile nu includ TVA.

Distribuitor autorizat:
ISPAT - SIDEX S.A., DUCTIL și DUCTIL STEEL BUZĂU, ARMATURA CLUJ, INTEFOR GALAȚI, PETROTUB ROMAN, SILCOTUB ZALĂU, ZIMTUB ZIMNICEA

(9397821)

SC EXPERT SA Arad

În calitate de lichidator judiciar în Dosarul 2085/2000 **În urma aprobării instanței prin încheierea judecătorului sindic din 21.06.2001 scoate la vânzare prin licitație publică cu strigare SEDIU SOCIETATE CU HALĂ INDUSTRIALĂ ȘI DEPOZITE** aparținând debitoarei în faliment ESPARO FOREST SA Arad. Imobilul este situat în **Arad, str. Tribunul Dobra Nr. 18-20** și este înscris în CF 983 top.1252 și CF 9742 top. 1253/a și 1254/3. Imobilul care ocupă o suprafață totală de 7749 mp constă în principal din 12 corpuri de clădire din care cele mai reprezentative sunt: clădire administrativă 1060 mp (D+P+1), birou și atelier proiectare 475 mp (P+1), hală de producție și arhivă 1186 mp (P+1), club și birouri 500 mp (P+1), oficiu de calcul, garaj, atelier auto, clădiri depozitare cu toate utilitățile necesare. Teremul este proprietatea statului român. Prețul de pornire la licitație (care include și TVA) este de **7.373.000.000 lei.** Licitația va avea loc în data de **26.04.2002 ora 10.00** la sediul ESPARO FOREST din Arad, str. Tribunul Dobra 18-20. Poate participa la licitație orice persoană fizică sau juridică care a depus până la ora licitației o garanție de 10% din valoarea de pornire. Informații suplimentare se pot obține la telefon 092-666.740 (Dl. N. Gheranescu) și 094-565.723 (Dl. P. Goanță). (c.a.)

AGENȚIA AGROSEM ARAD

Vinde următoarele semințe:
- OVAZ soiul MUREȘ
- SOIA
- PORUMB
- TURDA 200 PLUS
- NSSC 420 SĂRBESC
- ZP 335 SĂRBESC
- ZP 409 SĂRBESC
- ZP 471 SĂRBESC
- LUCERNĂ
- FLOAREA SOARELUI
- MAZARE FURAJERA
- MĂZĂRICHE
- ORZOAICĂ DE PRIMĂVARĂ
- SEMINȚE DE LEGUME
- AZOTAT DE AMONIU

pentru campania de primăvară:

Practicăm cele mai avantajoase prețuri.

Plata semințelor se face la ridicarea acestora prin: numerar, ordin de plată vizat de bancă și filă CEC.

SEMINȚELE SUNT SUBVENȚIONATE CONFORM H.G. NR. 131 din 14.02.2002.

Cumpărătorii vor prezenta adeverință de la primăria de domiciliu de unde să rezulte că sunt deținătorii de pământ pe care-l cultivă în anul 2002.

(2365815)

Informații suplimentare la sediul Agenției Str. Dumbrava Roșie nr. 2-4 și la telefoanele 216.620, 289.063, 275.156.

Programul de livrare este de LUNI-VINERI de la orele 8,00-16,00, iar sâmbăta de la orele 8,00 la 13,00.

BANCA "TRANSILVANIA" S.A.
SUCURSALA ARAD,
Str. Unirii nr. 5-7,
Tel. 057/283.122
NOUL ATM
CALEA VICTORIEI 35-37
(sediul CTP)

ADEVĂRUL
Cotidian independent Arad
Anul XIV, nr. 3581
Joi, 11 aprilie 2002 • 16 pagini • 5000 lei • e-mail: adevarul@arad.ro; adv.pub@arad.ro
BRAT Publicație auditată în semestrul II 2000
Tiraj mediu zilnic vândut: 33.205

WEST BANK
CARDINE BANKING GROUP
ARAD, B-dul Revoluției nr. 88
Tel: 284.888, Fax: 285.202
Dobânzi depozite persoane fizice
(suma minimă 500.000 lei)
1 lună 30%
2 luni 31%
3 luni 32%

INTERSECȚIE DE INTERESE

Acum șase luni Guvernul a luat decizia instituirii unui moratoriu asupra adopțiilor internaționale. Măsura a fost luată după ce Curtea de Apel București a decis anularea unei hotărâri a Comitetului român de adopții privind suspendarea pe un an a primirii cererilor de adopții internaționale. „Sunt hotărât să fac ordine în domeniul adopțiilor internaționale, să reformez acest sistem. Toleranța va fi zero față de orice act de corupție în sistemul de adopții, pentru a contracara tendința unora de a folosi adopțiile ca pe o industrie și licitație", declara atunci premierul. Decizia survenea în urma acuzelor aduse de fostul raportor european pentru România. Baroana Emma Nicholson amenința cu blocarea negocierilor de aderare în cazul continuării exportului de copii. Pe de altă parte erau scandalurile legate de dispariția a sute de dosare de adopții internaționale cu „bube". Răgazul de timp obținut astfel urma să fie folosit pentru schimbarea legislației ce avea ca obiect adopțiile. După cum se știe, oferta creează cererea, iar cererea stimulează la rândul ei oferta. Visul lui Ceaușescu de a avea o națiune de 40 milioane de suflete a umplut țara de copii nedoriți. Și pentru că aceștia nu trebuia văzuți au fost adăpostiți în leagăne, case și instituții de învățământ special, ascunse de ochii lumii. Substituindu-se familiei, statul a creat instituții după chipul și asemănarea sa. Zeci de orfani adăpostiți în dormitoare imense, prost hrăniți și îmbrăcați și mai ales neiubiți. Crescuți în mod industrial cei care supraviețuiau, erau dificil de integrat în comunitate. După '89 pe fondul recesiunii economice, a sărăcirii populației, instituțiile de protecție a copilului au început să sufere de exact aceleași simptome ca marile întreprinderi. În același timp, după ce occidentalii, șocați de cele văzute în casele de copii, au ajuns să considere România o țară barbară, în jurul lor au început să mișune sute de fundații umanitare. Cele mai multe bine intenționate. Unele însă au sesizat oportunitatea și au transformat orfanii în marfă. Sub pretextul asigurării unui „viitor luminos", alături de bușteni, fier vechi, ciment și alte materii prime, micuții erau exportați în Occident.

DORU SAVA

(Continuare în pagina 5)

EFECTIVUL DE PORCINE CONTAMINAT CU PESTĂ A FOST LICHIDAT

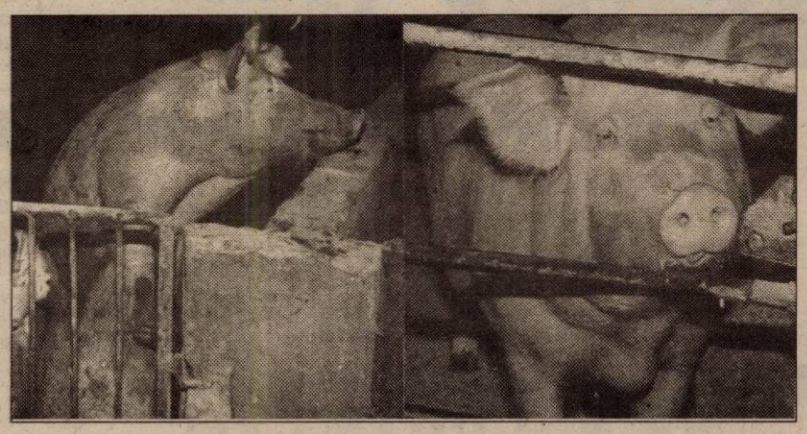

♦ Doar Oborul de animale din Sânicolaul Mic este închis ♦ Carantina a fost instituită pentru o perioadă de 60 de zile, pe o rază de până la zece kilometri în jurul exploatației zootehnice cu porcii contaminați

Pag. 6

Foto: ȘT. MATYAȘ

s.c. SERGIU&GIANINA execută s.r.l. ARAD
TÂMPLĂRIE DIN ALUMINIU
GRECIA și P.V.C.
DECEUNINCK IMPORT
◆ geamuri termopane
◆ rolete P.V.C. și aluminiu
◆ jaluzele verticale și orizontale
◆ site speciale insecte
◆ uși pliante ◆ porți ◆ garaje
B-dul Revoluției nr. 24,
Telefon 092.292.559

Luni, MINISTRUL DE INTERNE IOAN RUS VINE LA I.P.J. ARAD...

Pag. 3

BANCA ȚIRIAC A INAUGURAT NOUA SUCURSALĂ DIN ARAD

Pag. 9

Foto: ȘT. MATYAȘ

Pag. 7

PLAFONUL DE MEDICAMENTE ÎI „ÎMBOLNĂVEȘTE" ȘI PE MEDICI ȘI PE PACIENȚI

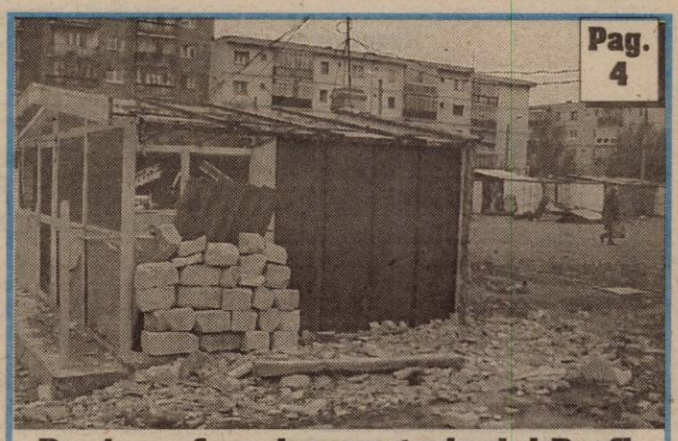

Pag. 4

Pentru a face loc magazinului Profi,

PATRONII DE PE VOINICILOR ȘI-AU DEMOLAT GHERETELE

Foto: ȘT. MATYAȘ

Baschet masculin

VEGA SOCED-WEST PETROM ARAD 93-100 ȘI „PETROLIȘTII" VOR ABORDA PLAY-OFF-UL DIN POSTURA DE LIDER

Pag. 11

VIA Canada
Firmă de Avocați din Toronto Canada vă asistă pentru
Emigrare
Proiect SA, Bd. Decebal nr. 2-4, cam 124
Tel 214678
CELE MAI MICI TARIFE
NU NE PLĂTIȚI DECÂT
DUPA APROBARE

STILCONFORT
BUCĂTĂRII • DORMITOARE • CAMERE DE ZI
MOBILIER DE BAIE
Calea Timișorii nr. 53; Tel./Fax: 278.820
Piața Spitalului Bl. 1D; Tel/Fax: 253.868

CALENDAR

Joi, 11 aprilie 2002

● Astăzi, Soarele răsare la ora 6 și 25 de minute și apune la ora 19 și 37 minute.

● Au trecut 101 de zile din acest an. Au mai rămas 264 de zile până în anul 2003.

● **Praznicul zilei: Biserica ortodoxă:** Sf. Ierarh Calinic de la Cernica; Sf. Mc. Antipa; **Biserica greco-catolică:** Sf. M. Antipa, ep. Pergamului.

DIRECȚIA REGIONALĂ DE POȘTĂ TIMIȘOARA

Organizează concurs în data de 18.04.2002 pentru ocuparea următoarelor posturi în cadrul Oficiului Județean de Poștă Arad:

1. ANALIST PROGRAMATOR

- Studii superioare de lungă durată (Electronică și telecomunicații, Automatică, Electrotehnică, Fizică, Matematică-Informatică, ASE-Informatică, Mecanică Fină).

2. INGINER DE SISTEM

Condiții de participare la concurs:

- Studii superioare de lungă durată (Electronică și telecomunicații, Automatică, Electrotehnică, Fizică).

Informații suplimentare la Oficiul Județean de Poștă Arad tel. 057/230850, precum și la Direcția Regională de Poștă Timișoara, Serviciul Resurse Umane, tel. 056/192833.

DISPĂRUT

Luni-dimineața, în jurul orelor 11,00, a dispărut de acasă PETRU LUPEA de 90 de ani din Arad.

Fizionomie: uscățiv, ochi verzi, păr cărunt, tuns scurt, înălțimea 1,65 m.

În momentul dispariției purta fes alb, parpalac de blugi albastru cu guler alb, pantaloni de stofă bleumarin și tenișI negri.

Cine-l vede este rugat să sune la Poliție - 955 sau la 259107.

BINE AȚI VENIT!

La Arad: Ilieș Maria Loredana, **Rus** Paul Daniel.

La Sebiș: Torceanu Cătălin, **Covaci** Paul, **Hamza** Denisa.

METEO

Vremea va fi în general închisă, cu cerul mai mult noros. Temporar, vor cădea ploi slabe. Vântul va sufla slab la moderat din secor sudic.

Temp. maxime: 13 la 16°C.

Temp. minime: 5 la 8°C.

ACTUALITATEA CULTURALĂ

CONCERT SIMFONIC

Filarmonica de Stat Arad susține azi, 11 aprilie 2001, ora 19,00, la Sala Palatului Cultural un concert simfonic dirijat de CRISTIAN GEORGE NEAGU. **Solist:** DANA BORSAN. În program: Wolfgang Amadeus Mozart - Concertul în do major pentru pian KV 415; Wolfgang Amadeus Mozart - Simfonia nr. 38 Praga în re major KV 504; Serghei Prokofiev - Simfonia nr. 1 „Clasica" în re major op. 25

CINEMATOGRAFE

În municipiu:

Dacia: Filantropica (ROM) 10; 12; 14; 16; 18; 20

Mureșul: Amelie (SUA) 10; 12,30; 15; 18

Arta: Idila căpitanului Corelli (SUA) 15; 17,30; 20

Sala Mică: Sexy karem - Ada Kaleh (ROM) 16; **Trafic** (SUA) 18

În județ:

Lipova: Mumia revine (SUA) 16

Sedus și abandonat (SUA) 18

AU PLECAT DINTRE NOI

✝ **Nariță Florica (1927); Ionescu Alexandru (1946); Roșca Ana (1919); Kiss Terezia (1945); Kalapis Maria (1929); Angya Ladislau (1932); Truț Teodor (1930); Matiș Ioan (1949); Crucean Emilia (1930); Albert Rozalia (1916).**

PREȚUL AURULUI

BANCA NAȚIONALĂ. Pentru gramul de aur de 24 K: prețul cu ridicata - 316.664 lei, iar prețul de achiziție - 284.997 lei. Prețuri înregistrate ieri.

PIAȚA NEAGRĂ. Aur 14 K: cumpărare - 150.000 lei/g, vânzare - 170.000 lei/g. **Aur 18 K:** cumpărare - 180.000 lei/g, vânzare - 200.000 lei/g.

HOROSCOP

Joi, 11 aprilie

Berbec (21.03-20.04). Veți rezolva un aspect vital din viața dvs. Prietenii vă vor cere ajutorul, așa că veți fi solicitat din plin.

Taur (21.04-20.05). Dacă veți încerca să nu faceți compromisuri vă veți asigura o reușită de zile mari. O experiență care se va dovedi extrem de prețioasă pentru dvs.

Gemenii (21.05-20.06). Domeniul relațiilor dvs. afective și profesionale se vor bucura de îmbogățiri consistente.

Rac (21.06.-22.07). Unele legături vor deveni mai sigure și mai adânci, poate fiindcă veți avea mai mult farmec decât de obicei.

Leu (23.07-22.08). Căutând să rezolvați problema câștigurilor dvs., îi veți putea sprijini pe ceilalți.

Fecioara (23.08-22.09). Veți face față cu succes constrângerilor și nici obiectivele dvs. nu vor avea de suferit.

Balanța (23.09-22.10). Veți avea o șansă rară de a vă transforma visele în realitate. Dacă aveți și alte planuri luați-le în calcul pentru că veți avea noroc!

Scorpion (23.10-21.11). Dorința unei noi vieți va pune stăpânire pe tine, iar creativitatea dvs. vă atinge cote înalte.

Săgetător (22.11-21.12). Veți cunoaște o extindere a relațiilor sociale. Veți putea călători, având și un profit frumușel. Oricum norocul financiar nu va lipsi.

Capricorn (22.12-19.01). Relații din ce în ce mai bune cu partenerul de viață și cu toată lumea. Și pe plan profesional se vor simți aceste influențe pozitive.

Vărsător (20.01-20.02). Noi cunoștințe se vor ivi la orizont, determinând schimbări fericite de situație.

Peștii (21.02-20.03). Ocupați-vă de problemele casei și rezolvați-le, pentru că aici vă simțiți cel mai bine. Cum nu vă veți lovi probleme majore vă puteți organiza timpul după propria plăcere.

„ADEVĂRUL" VĂ ASCULTĂ

La telefonul dimineții, 280944, între orele 9,00 - 12,00

● **Ostoin Sava** locuiește pe Bd. Dragalina și se plânge că de câteva săptămâni nu mai poate face baie din cauză că nu are apă caldă. De asemenea, dânsul îi consideră vinovați pe cei de la Astoria, la al căror punct termic este arondată clădirea. Cu toate acestea, de la Arterm aflăm că situația este cauzată de instalația interioară a clădirii și nicidecum de punctul termic. „Îi recomandăm domnului în cauză să dea drumul la apă caldă și să o lase să curgă până ce se încălzește. Poate va dura ceva, dar este singura soluție", aflăm de la Arterm.

● **Cotz Titus Tiberiu** este nemulțumit din cauză că Direcția Fiscală refuză să-i radieze o mașină, ale cărei numere au expirat de doi ani. Victor Neamțiu, directorul Direcției Fiscale, spune: „Nu se poate radia o mașină din circulație până nu este înstrăinată. Fie este vândută, fie este dată la fier vechi. Domnul în cauză să vină cu dovada înstrăinării la noi, iar situația se va rezolva."

Redactor de serviciu A. B.

La telefonul după-amiezii, 280003, între orele 15,00 - 18,00

● **Marcel Balaș, str. Tribunul Corcheș, nr. 1-3** „Pe strada noastră s-a lucrat la canalizare anul trecut. De atunci, în fața imobilului nostru a rămas o groapă mare, care se tot adâncește. Am dat diferite telefoane, dar n-a venit nimeni să repare bucata de drum."

● **Gavril Iercan, str. Luchian** „Pe mai multe străzi din oraș sunt puse două plăcuțe cu denumirea străzii respective. Spre exemplu, str. Șezătorii - str. Șezătoarei. Care-i varianta corectă? De ce sunt cheltuiți aiurea banii?"

● Mulți arădeni sunt nemulțumiți de faptul că, sunând la 931 pentru a afla diverse informații telefonice, trebuie să aștepte mult până intră operatoarea „pe fir". Unii au chiar neplăcuta surpriză să nu afle respectivele informații. Noi, spre exemplu, am solicitat numărul de telefon al Primăriei Bata. După câteva minute de căutări, operatoarea ne-a întrebat „Sunteți sigură că are telefon direct? Nu apare la noi..." O informăm noi pe angajata Romtelecom că numărul ce ne interesa e 557256. Poate mai întreabă și alții...

Redactor de serviciu, G. K.

CURSUL VALUTAR*

– VALORI ÎNREGISTRATE IERI, 10 APRILIE 2002

Denumirea valutei	BNR	BCR		BRD		Banca Transilvania		Banca Agricolă		Bursa neagră	
		C	V	C	V	C	V	C	V	C	V
Euro	28968	28502	29210	28600	29040	28450	28870	28550	29140	28650	28750
Dolar S.U.A.	32905	32850	33000	32750	33050	32850	32950	32650	32020	32750	32850
Forint	119	113	123	115	121	115	120	114	123	117	118

UTILITARE

PIEȚE, TÂRGURI

Astăzi, este zi de piață agroalimentară la Curtici, Sebiș, Bata, Cermei, Zădăreni, Ghioroc, Săvârșin, Secusigiu, Sântana, Târnova, Zăbrani, Zerind. Tot astăzi au loc târguri săptămânale la Curtici, Sebiș, Cermei, Săvârșin, Secusigiu, Zerind.

Mâine, vineri, se desfășoară târguri săptămânale la Ineu, Șepreuș, Șimand.

FARMACII DE SERVICIU

• Farmacia **REMEDIUM** Arad, B-dul Revoluției nr. 52-54. Program luni-vineri: 7,30-20,00, sâmbătă 8,00-14,00. Telefon 233195.Farmacia **„OMNIAFARM"**, Calea Aurel Vlaicu, Bl. Z28, cu program zilnic de la orele 8,00-22,00. Telefon 271724.

Farmacia **LIBRO PHARMA non stop** Calea Aurel Vlaicu 60-68 (lângă stadionul (UTA) telefon 212.992.

URGENȚE STOMATOLOGICE

Cabinetul de pe str. Crișan (în spate la Gionelli) are program non-stop. Telefon: 253794. Cabinetul din B-dul Revoluției nr. 62, ap. 17, între orele 9,00-19,00. Telefon: 256665.

Și Cabinetul Stomatologic din Calea Victoriei nr. 7 A asigură zilnic urgențe, inclusiv sâmbăta, între orele 10-15. Telefon 095.565.622.

Cabinetul stomatologic „KARIDENT", Alfa Bl. 65, sc. C, ap. 2, asigură urgențe zilnic între orele 21,00-24,00. Telefon 257560.

ADMINISTRAȚIA FINANCIARĂ

Administrația Financiară a municipiului Arad: Asistență contribuabili (impozitul pe venitul global) - telefon 280633, 280733, int. 199 între orele 8,00-12,00. Informații suplimentare la www.finantearad.ro

ÎNTRERUPERI DE CURENT

Joi: 9-15: (3340)LES Vlaicu X23 A B C D, X27 A B, X24-2 A B, X24-1 A B, X25; **7,30-9,30:** Timișorii nr. 175-217 (impare); **11-12,30:** Timișorii nr. 101-colț St. cel Mare (impare); **12-14:** Timișorii 61-101 (impare), Zimbrului 38/43 - spre capăt; 16-17 Timișorii 15-49 (impare), Popa Șapcă, Castanilor; 17-19 Timișorii nr. 1-15, Banatului, Ana Ipătescu. **Vineri: 9-15:** (3320) LES jt Vlaicu X5 a B C D, X4 A B C D, X3, X3, X2, X1; **7,30-12:** Banatului, Timișorii nr. 2-30 (pare), **10-13:** Timișorii nr. 28-70 (pare); **13-15:** Timișorii nr. 56-110 (pare); **16-17:** Timișorii 110 - 120 (pare), Ady Endre nr. 1-5 (total); **17-19:** Timișorii 143-173 (impare).

APOMETRE

Citirea apometrelor la abonați se face azi pe următoarele străzi: S. Preda, Greierilor, Dima, Curcubeului, Graurilor, R. Negru, Cosminului, Câmpurilor, Năsăud, Teuz, Buziaș, M. Vodă, Ulmului, Leului, Sportului, Progresului, Sânzâienelor, Câmpeni, Mălin, Tiberiu, Veneției, Libertății, Țebei, Rotarilor, Maramureș, C. Brâncuși, Turdei, Jiului, Oltului, Rețezat, Luncii, Cerbului, Poienei, C. Victoriei, A. Vuia, Deltei, M. Sava, E. Gârleanu, Minervei, Clopoțeilor.

TELEFON DE URGENȚĂ LA POLIȚIE: 955

Noile numere de centrală telefonică ale I. J. P. (Inspectoratul Județean de Poliție) Arad: 237.170; 237.803; 237.878; 237.887; 236.858.

Ziarul „ADEVĂRUL" utilizează informații transmise de agenția de presă MEDIAFAX.

Echipa de serviciu
GABRIELA GROZA – *secretar de redacție.*
Adela Pop, Ioan Leac, Dina Rujan, Ramona Vidulescu – *tehnoredactare computerizată.*
Olimpiu Bulzan, Doina Jurcă, Aurica Telcian, Dacian Toduța – *corectură.*

Trezește-te române! 100% Natural Ofertă Specială la Magazinul alimentar ZIRIDAVA RED CHILI Tuică naturală de prune

Luni

MINISTRUL DE INTERNE, IOAN RUS, VINE LA I. P. J. ARAD...

Surse din cadrul Inspectoratului de Poliție al Județului Arad ne-au informat că, în cursul zilei de luni, la sediul I. P. J. Arad se va afla ministrul de interne **Ioan Rus**. Contactat telefonic, șeful inspectoratului, lt. col. **Nicolae Gudiu** a comentat pentru **„Adevărul"**: „Ministrul de Interne va face un tur prin județele Bihor, Arad, Timișoara. Inspectoratul arădean se află la bilanțul pe primele trei luni ale acestui an. La discuțiile cu ministrul Rus va participa și comanda Jandarmeriei și a Inspectoratului Poliției de Frontieră."

Ministrul de Interne Ioan Rus dorește să cunoască pe teren problemele cu care se confruntă inspectoratele din vestul țării. Comanda I. P. J. Arad va prezenta realizările și situația reală din județ în privința siguranței cetățeanului. Deși gurile rele comentează în fel și chip această vizită, nu există informații că se vor face schimbări la nivelul comenzii I. P. J.

SORIN GHILEA

MONEASA - BIHOR, VIA CODRU MOMA - UN PROIECT ÎN FAȘĂ

Una dintre cele mai arzătoare probleme ale localității Moneasa o constituie drumul ce face legătura între aceasta și județul Bihor. **„Dacă respectiva arteră ce străbate pădurea s-ar asfalta** - a spus **Terentie Condea**, primarul Monesei - am avea numai de câștigat. **Stațiunea Moneasa, în primul rând, s-ar revigora imediat, o serie de bihoreni dorind să vină și să investească aici. Starea drumului însă îi sperie. Este un drum forestier, căruia, înainte de toate, va trebui să i se stabilească apartenența, apoi să se amenajeze."**

Grigore Gomoi, directorul Direcției de Drumuri Județene, a declarat: **„Va mai dura, o vreme, până ce drumul va intra în administrarea precisă a cuiva. Cel mai bine ar fi dacă ar căpăta statut de drum național, el urmând să fie amenajat ca atare. Cu această variantă ar fi de acord și partea bihoreană, lucru extrem de important, având în vedere că la noi în județ sunt doar șapte kilometri din acest drum, iar în Bihor paisprezece kilometri."**

Prefectul Aradului, Dan Ungureanu, prezent, sâmbătă, la Moneasa, s-a interesat: **„Câți investitori au venit până acum la Monmeasa? Cine investește la Moneasa?"** Terentie Condea a declarat: **„Anul trecut au intrat în Moneasa peste 10 miliarde de lei. Dacă acest drum s-ar face, sunt convins că Moneasa ar scăpa de probleme."**

Am mai aflat că problema drumului cu pricina este „în cărți", urmând ca în vara acestui an să se afle, cu precizie, când și cu câți bani se va trece la asfaltarea lui.

EUGENIA BĂRDAȘ

ȘOFER FĂRĂ PERMIS...

Avrămuț Gheorghe (38 ani), din Felnac, a fost introdus în arestul Poliției, având de executat 1,8 ani închisoare pentru conducerea pe drumurile publice a unui autovehicul, fără a poseda permis de conducere.

„NE PREGĂTIM PENTRU ȘCOALĂ"

Ieri, la Grădinița PP17, în cadrul Comisiei metodice a educatoarelor, 21 de preșcolari ai grupei pregătitoare A, îndrumați de educatoarea **Adina Drimenț**, au prezentat activitatea demonstrativă de evaluare interdisciplinară **„Ne pregătim pentru școală"**.

La invitația directorului **Florica Maxa,** la acțiune au participat directorul **Eugenia Ionuțiu** și 11 învățătoare de la Școala Generală nr. 11 Arad, unde preșcolarii grupelor pregătitoare vor fi, din toamnă, elevi.

„Anual - spune directorul Florica Maxa - organizăm astfel de acțiuni prin care, practic, colaborăm cu cadrele didactice ale Școlii Generale nr. 11 și ne punem de acord cu toate aspectele privitoare la pregătirea copilului în integrarea școlară."

Cei 21 de preșcolari au demonstrat că știu să opereze cu cifre, că formează propoziții cu cuvinte date, că știu să despartă în silabe, că sunt deja pregătiți pentru clasa I.

T. M.

DUPĂ CE-AU GOLIT UN MAGAZIN S-AU OPRIT ÎN... CELULĂ

Novac Ioan (22 ani), **Bibarta Ioan** (24 ani), **Dămăcuș Vasile** (51 ani) și **Covaci Claudiu** (15 ani), toți din Arad, fără ocupație, au pătruns prin efracție în sediul S. C. **„Intercoop"** din Arad, de unde au furat bunuri în valoare de peste 30 milioane lei. Din fericire, n-au ajuns prea departe cu produsele, toți cei patru aflându-se acum în arestul Poliției, urmând a fi prezentați Parchetului în vederea eliberării mandatului de arest preventiv.

S. G.

Un copil de 13 ani

A FURAT CABLUL TELEFONIC DINTRE BELIU ȘI CRAIVA

Ca urmare a cercetărilor întreprinse de polițiști, a fost depistat minorul *Matidon Nicolae-Cătălin* (13 ani), din Filipeștii de Pădure, care locuia fără forme legale în Beliu. Acesta a sustras nu mai puțin de 248 metri liniari de fir de cupru, dezafectând astfel linia telefonică activă dintre localitățile Beliu și Craiva. Minorul este cercetat în stare de libertate.

S. G.

De ieri, în Arad

CENTRU DE DIAGNOSTIC ȘI TRATAMENT AL MENOPAUZEI

Ieri, în Arad s-a deschis primul „Centru județean de diagnostic și tratament al menopauzei", care va funcționa în incinta Spitalului Matern din Arad, ca o ambulanță a acestuia.

Activitatea noului Centru va fi coordonată de **dr. Ioan Eugen Crișan** - medic primar, șef de secție la Spitalul Matern.

La conferința de presă organizată ieri la Spitalul Matern pe această temă s-a subliniat că Aradul este primul oraș - după marile centre universitare din țară - unde, prin efortul și interesul conjugat al directorilor de la Spitalul Matern, CAS și Direcția de Sănătate Publică și prin sprijinul logistic al companiei Wyeth, orice femeie aflată la menopauză beneficiază de asistență medicală, într-un cadru organizat.

Dr. Sorin Prișcă, responsabil de relația mass-media a Spitalului Matern, aprecia caracterul multifuncțional al centrului: curativ, profilactic, de informare și științific.

Despre menopauză și despre importanța unui consult de specialitate în această etapă a vorbit dr. Crișan Ioan-Eugen.

Pentru persoanele asigurate, consultația este gratuită, cele neasigurate vor plăti consultația.

Compania Wyeth asigură pe piața românească medicamente compensate pentru tratarea tuturor suferințelor legate de menopauză. Ministerul Sănătății va elabora un program care va permite eliberarea gratuită a medicamentelor indicate în menopauză pentru categoriile sociale defavorizate.

T. MATICA

„SOȚUL IDEAL, SOȚIA IDEALĂ"

Astăzi la ora 18, în Sala festivă a Liceului „Moise Nicoară", preotul *Nicolae Tănase*, de la Asociația Pro Vita - Valea Plopului, va conferența pe tema *„Soțul ideal, soția ideală"*. Gazda coferinței - Asociația Studenților Creștini Ordocși - invită să participe pe toți cei interesați să se îmbrace cu calitățile partenerului ideal.

INFRACȚIUNI!

I s-a întocmit dosar penal și este cercetat în stare de libertate **Oprea Ioan** (49 ani), din Nadăș, agricultor, care în perioada noiembrie 2001-martie 2002 a tăiat 22 de arbori nemarcați. Arborii erau situați în pădurea Ocolului Silvic Târnova, cauzând astfel un prejudiciu în valoare de 58.775.000 lei. ■ **Kovacs Emeric** (22 ani), din Mișca, sat Vânători, fără ocupație, a sustras din autoturismul AR-01-GWD, proprietatea lui B. Ș., din Arad, o baterie auto și 15 litri de benzină, în valoare totală de peste 2 milioane lei. Prejudiciul a fost recuperat, iar **Kovács Emeric** s-a ales cu un dosar penal. ■ Patrula Poliției l-a identificat pe **Griguța Nicolae Grigore** (21 ani), din Rozovlea, jud. Maramureș, care are de executat 5 ani închisoare pentru tâlhărie. ■ Sunt cercetați în stare de libertate **Costea Nicolae** (30 ani), **Tamaș Gheorghe-Nicolae** (30 ani), ambii din Sântana și **Todoruț Sorin** (30 ani), din Covăsânț, care au furat cu căruța un număr de 100 bulamaci din beton de la Ferma nr. 5 din Covăsânț. ■ S-a ales cu dosar penal și **Iovescu Ciprian** (23 ani), din Lipova, care, aflându-se în vizită la locuința lui V. S. din Lipova, în urma unui conflict verbal, a spart mai multe geamuri de la locuință și a distrus o mașină de spălat. Prejudiciul se ridică la 2.600.000 lei.

Scrisoare din spital

INTERNAȚII NU TREBUIE SĂ-ȘI CUMPERE MEDICAMENTELE

Domnul Victor Buha este internat la Spitalul din Ghioroc - secția cardiologie, de unde ne trimite o scrisoare. Problema cititorului nostru se referă la modul de acordare a medicamentelor gratuite pentru persoanele spitalizate. „Noi, bolnavii, spune Buha, solicităm CAS să ajute cu medicamente acest spital întrucât farmacia nu ne poate elibera medicamente gratuite deoarece nu s-au plătit din anul 2001 asigurările către Spitalul din Ghioroc." Din cele relatate de cititorul nostru rezultă că el nu poate beneficia de medicament gratuit din cauza unor probleme financiare a unității din Ghioroc, care este secția externă a Spitalului Județean Arad.

Încercând să rezolvăm problema d-lui Buha, prima dată am luat legătura cu dr. Teodor Ghergar, șeful secției din Ghioroc. Din păcate, domnia-sa nu a putut să ne ofere nici o informație financiară cu privire la situația medicamentelor, sugerându-ne să vorbim la Spitalul Județean, unde se ține evidența financiar-contabilă.

Directorul economic, dl. Butariu, al Spitalului Județean, a ținut să precizeze faptul că secția din Ghioroc este una de recuperare, acolo fiind internați bolnavii care au depășit faza acută a bolii. Cu alte cuvinte dr. Butariu a dorit probabil să spună că medicamentele gratuite se acordă cu predilecție pentru afecțiunile mai grave (acute) care necesită un tratament imediat. Ceea ce nu prea e cazul la Ghioroc.

Un răspuns concret am primit din partea d-lui **Ioan Crâsnic,** directorul Direcției de Sănătate Publică (DSP) Arad, care ne-a infrmat că pentru medicamente și materiale sanitare în anul 2002 secției externe din Ghioroc i-au fost alocate peste 334 milioane de lei, sumă defalcată pe luni și trimestre. Pentru luna aprilie, în speță, îi revin circa 32 milioane de lei. E mult? E puțin? Altfel spus ajung acești bani pentru tratamentul bolnavilor cronici din Ghioroc?

Pentru a răspunde la aceste întrebări - și, deci și la problemele internatului Buha - am fi avut nevoie de mai multe informații din partea cititorului nostru. Până nu știm la ce medicamente se referă cel în cauză în sens că acestea se află sau nu pe lista gratuitelor nu putem, afirma dacă a fost sau nu neîndreptățit.

Până atunci, ne mulțumim cu asigurarea d-lui Crâsnic după care o persoană internată în spital, trebuie să beneficieze potrivit legii, de medicație gratuită.

C. TRIF

Agenții de control au sancționat

PESTE 400 DE CĂLĂTORI FRAUDULOȘI

Agenții de control ai Agenției Detectiv Arad au efectuat o serie de controale pentru a prinde și sancționa persoanele care circulă fraudulos pe mijloacele de transport în comun.

În acest sens au fost verificate peste 750 de tramvaie și autobuze și au fost depistați aproape 400 de pasageri clandestini. Agenții de control au aplicat 226 de amenzi pe loc și au întocmit aproape 100 de procese verbale de contravenție. În cazul proceselor verbale amenda este de 400 mii lei, dacă suma nu este achitată în termen de 48 de ore.

Au existat și călători care au refuzat să se legitimeze. De aceea, un număr de 62 de călători fraudulоși au fost conduși la organele de poliție pentru identificare, unde s-au luat măsurile necesare sau li s-au întocmit procese verbale de contravenție.

Amenzile care au fost achitate pe loc se ridică la aproape 45 milioane lei. Procesele verbale au fost în valoare de aproximativ 40 milioane lei.

„S-au efectuat acțiuni cu efective mărite. Cei mai mulți fraudulоși au fost descoperiți la macazul de la Grădiște, în zona Aradul Nou, pe ruta Arad-Ghioroc și în zona U.T.A.", declară **Pavel Piroș** - directorul Agenției Detectiv Arad.

NADIA BODRAN

Pentru a face loc magazinului Profi

PATRONII DE PE VOINICILOR ȘI-AU DEMOLAT GHERETELE

În urmă cu câteva luni, Primăria Arad vindea un teren de peste 3000 de metri pătrați pentru construirea unui nou magazin Profi. Pe terenul în cauză, de pe strada Voinicilor din cartierul Micălaca, erau amplasate mai multe gherete care au funcționat aici ani de zile. Ele nu mai sunt acum „în picioare".

Primăria le-a comunicat patronilor încă din decembrie 2001 că trebuie să elibereze zona, dar aceștia nu s-au conformat imediat. După ce au primit, însă, alte spații unde să-și desfășoare activitatea, patronii s-au apucat să-și demoleze gherete. Astfel că, în ultimele zile, acestea au dispărut din zona Pieței Soarelui, una câte una.

Locuitorii din zonă speră ca, pe viitor, aici să se facă un comerț civilizat.

G.K.
FOTO: ȘT. MATYAȘ

LOCURI DE MUNCĂ ÎN GERMANIA PENTRU 150 DE ROMÂNI

Oficiul Național pentru Recrutare și Plasare a Forței de Muncă în Străinătate selecționează 150 de persoane care să plece la lucru în Germania, în baza unor contracte sezoniere, informează Ministerul Muncii.

Cei care doresc să participe la preselecție trebuie să cunoască bine limba germană și să aibă între 20 și 40 de ani. Dacă vor fi admiși, ei ar putea lucra în agricultură, gastronomie sau construcții metalice.

Selecția va avea loc la sediul Oficiului Național pentru Recrutare și Plasare a Forței de Muncă în Străinătate, pe strada Valter Mărăcineanu 1-3 din București. Selecția va avea loc în zilele de 16, 17 și 18 aprilie, între orele 9-14, fiind selectate zilnic cîte 50 de persoane. Fiecare candidat trebuie să depună la sediul Oficiului un dosar care să conțină următoarele documente: două poze tip pașaport, dovada de calificare, copie buletin de identitate / carte de identitate și certificat de cazier judiciar.

Dosarele persoanelor selecționate pe baza verificării actelor și a cunoștințelor de limbă germană vor fi transmise la Centrala de Mediere din Bonn, care va decide asupra încheierii contractelor de muncă sezoniere. Beneficiarii contractelor trebuie să se prezinte la Institutul Medico-Legal "Mina Minovici" pentru obținerea certificatului medical, urmînd să suporte din fonduri proprii cheltuielile de viză și transport.

PATRONATELE VOR CA FACILITĂȚILE APLICATE ZONELOR DEFAVORIZATE LA IMPORTURILE DE CARNE SĂ FIE ELIMINATE

Patronatele din industria cărnii solicită Guvernului să elimine facilitățile vamale aplicate importurilor de carne realizate de firmele din zonele defavorizate, sub motiv că acestea au un impact negativ asupra producției interne și favorizează concurența neloială, a declarat, ieri, într-o conferință de presă, Ilie Van, președintele Uniunii Crescătorilor de Păsări din România (UCPR). "Importurile masive realizate prin zonele defavorizate au dus la creșterea concurenței neloiale și la restrîngerea pieței autohtone. În anul 2001, importurile au reprezentat 34% din producția autohtonă de carne de pasăre și 70% din cea de carne de porc", a spus Van. Firmele care activează în zonele defavorizate din România sunt scutite de taxe vamale pentru importurile de carne, în vreme ce, în afara acestor zone, taxele vamale sînt de 20% pentru carnea de porc și de 45% pentru carnea de pui. Pentru carnea de porc, taxa vamală va crește la 45%, începînd cu luna iulie.

Gheorghe Antochi, președintele organizației patronale a societăților comerciale specializate în producerea, industrializarea și comercializarea cărnii de porc, a afirmat că importurile de carne consemnate anul trecut au fost cele mai mari din ultimii zece ani și au avut consecințe grave asupra producției interne. De asemenea, președintele Asociației Române a Cărnii (ARC), Gelu Dragomir, a spus că presiunea exercitată asupra pieței românești de către firmele care beneficiază de facilități vamale a devenit insurmontabilă pentru celelalte companii autohtone. Vicepreședintele ARC, Sorin Dumitru Minea a precizat că prețul unui kilogram de carne importat fără taxe vamale este mai mic cu 10.000-40.000 de lei decît prețul unui produs românesc dintr-un magazin din categoria celor mai ieftine.

LOVITĂ DE O DACIA

O tânără de 15 ani a fost ieri accidentată pe raza comunei Zimandu Nou. Loredana Mocan a încercat, după ce a coborât dintr-un camion, să traverseze șoseaua însă nu s-a asigurat și a fost lovită de o Dacia ce circula regulamentar. Fata a fost imediat transportată la Spitalul Județean Arad cu fracturi la mâini și picioare și traumatism cranio-cerebral. Starea ei s-a îmbunătățit după internare.

Liga Campionilor

Aseară, în meciurile retur ale sferturilor de finală ale Ligii Campionilor s-au consemnat rezultatele:

- **Real Madrid - Bayern München 2-0 (0-0), în tur 1-2. Au marcat: Helguera (min. 70) și Guti (min. 85).**
- **Manchester United - Deportivo La Coruna 3-2 (1-1), în tur 2-0. Au înscris: Solskjaer (min. 23, 56), Giggs (min. 70) respectiv Blanc (min. 45) și Djalminha (min. 90).**

Așadar, în semifinalele competiției, programate pe 23/24 aprilie - turul, și pe 30 aprilie/1 mai - returul, se vor întâlni:

- **F.C. Barcelona - Real Madrid.**
- **Manchester United - Bayer Leverkusen.**

C. M.

JOI, 11 APRILIE 2002

TVR 1
7,00 Jurnalul de dimineață
7,30 Strict necesar
8,15 Pasiuni - s. rel.
9,00 **O noapte furtunoasă** - rel.
10,25 Cu ochii-n 4 - rel.
11,00 TVR Iași
13,00 Muzica e viața mea - rel.
14,00 Jurnalul de prânz
14,30 51% Europa - rel.
15,15 Eveniment
16,00 Conviețuiri
16,30 Panorama
17,00 Vino să vezi!
17,45 Pasiuni - s.
18,30 Corect
18,35 Careul de aur - divertisment
19,15 Avanpremieră. Știri. Sport
19,25 Istoria fotbalului
20,00 Jurnal. Meteo. Sport
20,30 Curat Caragiale! Parol!
20,50 Sub semnul poruncii - thriller, Italia, 1977
22,40 Reflecții rutiere
22,55 Euroatlantica
23,55 Jurnalul de noapte
0,10 Profesioniștii
1,10 Vino să vezi! - rel.
1,55 Jurnal. Meteo. Sport - rel.

TVR 2
7,00 În mijlocul furtunii - s. rel.
7,50 Diminețile unui bărbat cuminte
8,50 Fete vesele - s.
9,15 Desene animate - rel.
10,10 Zona crepusculară - s., rel.
10,35 Tată, am încurcat-o! - s.
11,00 Răscruci - rel.
11,30 Călător în Orient - rel.
12,00 Paradisul de lângă noi - rel.
12,30 Sport plus - rel.
13,30 Știri
13,35 Mit și istorie - rel.
14,00 Desene animate
15,15 Toți, împreună
16,00 Tribuna partidelor parlamentare
16,30 Transilvania insolit
17,30 Afaceri la cheie
17,55 Știri
18,00 Știri regionale
18,30 Economia încotro?
19,00 Lege pentru toți
19,40 Banatica
20,00 Cauza și defectul
20,55 Gata cu fumurile!
21,00 Zona crepusculară - s.
21,30 Telejurnal
22,00 Timpul trecut
22,50 Aproape de suflet - f.
0,30 Sport Plus - rel.

PRO TV
7,00 Teo - rel.
8,00 Știrile Pro TV - Ziarul dimineții tale
9,00 Tânăr și neliniștit - s. rel.
• .Ro - rel.
10,15 Profeții despre trecut - rel.
11,30 UEFA Champions League - rel.
13,00 Rezumat UEFA - rel.
14,00 Jocul virtual - rel.
16,00 Tânăr și neliniștit - s.
17,00 Știrile Pro TV
17,45 Teo
19,00 Știrile Pro TV
* Sport
* Vremea
20,00 Căsătorie cu repetiție - f.
22,00 Știrile Protv
22,30 Familia Bundy - s.
22,55 .Ro
23,00 Provest
* Știrile Pro TV
0,00 La limita imposibilului - s.
1,00 Punct și de la capăt - dramă, family, SUA, 1999
3,00 Fotbal: Meci Divizia A - rel.
3,30 Meci Divizia A - rel.

TV ACASĂ
7,45 Din viață - rel.
8,15 Povești adevărate - rel.
9,00 Maria Belen - rel.
* Căsuța poveștilor - rel.
10,15 Vei fi a mea Paloma! - s. rel.
11,15 De 3 x femeie - rel.
12,15 Dragoste și putere - rel.
12,45 Salomé - s. rel.
13,40 Micuțele doamne - s.
15,00 Dreptul la viață - s.
15,50 Căsuța poveștilor
16,00 Fiorella - s.
17,30 Taina din adâncuri - s.
18,30 Maria Belen - s.
19,30 Povești adevărate
* Vremea de acasă
20,00 Vei fi a mea, Paloma! - s.
* Vremea de acasă
21,00 De 3 x femeie
22,00 Salomé - s.
22,55 Dragoste și putere - s.
23,25 Povești adevărate - rel.
0,00 Fiorella - s. rel.
1,30 Sânge din sângele meu - s.
2,00 De 3 x femeie - rel.
3,00 la-mă acasă! - rel.

HBO
8,00 **Câinele meu Skip** - aventuri, SUA, 2000
9,35 Eroi de fiecare zi - dramă, SUA, 1995
11,10 Pe platourile de filmare
11,35 Sexualitate virtuală - f.
13,10 Croazieră cu peripeții - comedie, SUA
15,05 Totul pentru Celtica - f. SUA, 1996
16,40 Un loc liniștit - dramă, SUA, 1998
18,20 Ultima cursă - acțiune, SUA, 2001
20,00 Nu-i așa că e grozavă - f. SUA, 1999
21,40 American History X - dramă, SUA, 1998
23,40 Viața în trei - thriller, SUA, 2000
1,15 Crime în vis - suspans, SUA, 1999

PRIMA TV
7,00 Luna sălbatică - rel.
8,00 Zid
12,55 Clip Art
13,00 Cronica cârcotașilor - rel.
14,00 Eddie McDowd - s.
14,30 Exploziv - rel.
15,00 Motor - rel.
15,30 Viper - s.
16,30 Luna sălbatică - s.
17,30 M.A.S.H. - s.
18,00 Focus
19,00 Camera de râs
19,30 Real TV
20,00 Reuniunea de clasă
22,00 În fața presei
23,00 Focus Plus
23,30 M.A.S.H. - s. rel.
0,00 Viper - s. rel.
0,55 Clip Art - rel.
1,00 Camera de râs - rel.
1,30 Focus Plus - rel.

TELE 7 ABC
7,35 Știri
7,50 Videoclipuri
10,00 Tentații - rel.
11,00 Apel: Crima - s. rel.
12,00 Documentar - rel.
13,00 Videoclipuri
14,00 Septembrie - f. rel.
16,00 Reportaj 7abc - rel.
17,00 Jurnal european - doc.
17,30 Apel: Crima - s.
18,30 Telejurnal
19,00 Destinația: Germania - doc.
19,30 Concert
20,30 Misterele Bucureștilor - aventuri, România, 1983
22,20 Loto. Joker. Pariul Trio
22,45 Jazz
23,30 Știri. Sinteza zilei
23,45 Videoclipuri

ANTENA 1 – TV ARAD
6,00 Ispita - s.
7,00 Observator
8,00 Cafeaua cu sare
9,00 Știri TVA - rel.
9,30 Emisiune în limba germană - rel.
10,00 Soledad - s. rel.
11,00 Te voi iubi mereu - s.
13,00 Știrile amiezii
13,15 MacGyver - s.
14,00 Drumul oaselor - f. rel.
16,00 Pactul de stabilitate
16,30 Publicitate, promo
16,45 Știri TVA
17,15 Soledad - s.
19,00 Observator
* Sport
* Meteo
20,00 Vecinii
22,00 Observator
22,30 Marius Tucă Show
23,30 O petrecere pe cinste - comedie, Canada, 1992
1,30 Observator - rel.
2,30 Zile din viața noastră - s.
4,00 Cafeaua cu sare - rel.
5,00 Marius Tucă Show - rel.

TV RCS
8,30 Cafeaua de dimineață
9,30 Desene animate
10,00 Videoclipuri
10,15 Trei destine - s.
11,00 Știrile RCS - rel.
11,45 O oră cu Dani Dascălu
12,45 Videoclipuri
13,00 Animalele fraților Kratts - doc.
13,30 Radical Power - doc.
14,00 Știrile RCS 2 - rel.
14,35 Hit squad - comed.
15,00 Trei destine - s.
15,45 Videoclipuri
16,00 Emis. lb. maghiară
17,00 Vânătorul american - doc.
17,30 Ecoul străzii
18,00 Frumusețe și stil
18,15 Știrile RCS 1
19,00 Joia populară
20,00 Adrenalina
21,00 Provocările tehnologiei - doc.
21,30 Tradiții și folclor
22,00 Știrile RCS 2
22,35 Orașul de argint - film
24,00 Erotica

RADIO EUROPA FM (89,3 MHz)
6,00-10,00 Deșteptarea - cu Gabi Dobroiu (7,00 Jurnalul de dimineață); 10,00 Europa Express cu George Zafiu; 13,00 Jurnalul de prânz; 13,30 România în direct cu R. Turcescu; 14,00 Drum cu prioritate cu Radu Constantinescu; 18,00 Jurnalul de seară; 18,30 Interviurile Europa FM; 19,00 Clubul de seară cu Denis Ciulinaru; 22,00 Jurnalul de noapte; 22,30 Infomanla cu Dan Goanță; 23,00 Europa lângă tine.

RADIO PRO FM (92,1 MHz)
3,00-5,00 MUZICĂ; 5,00-5,30 BULETIN DE ȘTIRI la fiecare sfert de oră; **5,30-7,00 PRO FM PÂNĂ LA UNU; 7,00-10,00 PRO FM PÂNĂ LA UNU** cu Flavius Esnican; **10,00-13,00 PRO FM PÂNĂ LA UNU; 13,00-14,00 13-14 CU ANDREI; 14,00-17,00 POFTIM PRO FM** cu Cătălin Lăpușcă; **17,00-19,00 PRO FM E AICI** cu Cristi Schnebli; **19,00-22,00 ASCULTĂ-ȚI MUZICA; 22,00-23,00 AUTO PRO FM CLUB; 23,00-2,00 PRO FM BY NIGHT.**

RADIO ARAD & RADIO CONTACT (99,1 MHZ)
6,00 Lupta cu somnul; 8,00 Matinal cafe; 10,00 Tovarășii mei; 12,00 Pulsul zilei; 14,00 Radiomagazin Deutsche Welle; 15,00 Muzica așa cum vrei; 17,00 Radio Vocea Speranței; 18,00 Radiomagazin Radio France International; 19,00 Muzica generației în loden; 20,00 Bună seara, Arad!; 21,00 În arșița muzicii; 23,00 Contact FM.

RADIO TIMIȘOARA
6,00 Ceasurile dimineții; 8,00 Muzică populară cu dedicații; 9,00 Cânt din suflet; 10,00 De zece ori România; 11,00 Conexiuni muzicale; 12,00 Miez de zi la polul vest; 13,00 Emisiune în lb. germană; 14,00 Emisiune în lb. maghiară; 15,00 Emisiune în lb. sârbă; 16,00 Actualitatea în 60 de minute; 17,00 Carusel cultural; 18,00 Actualitatea radio; 18,05 Vârful de lance; 19,00 Radiojurnal; 19,15 În rând cu lumea; 20,05 Școala pământului; 20,50 Călătorie în lumea poveștilor; 21,00 Curierul de seară.

RADIO SEBIȘ
6,00-9,00 Cronica cârcotașilor - (p)
9,00-10,00 Precinie, precinie - muzică populară
10,00-12,00 Cafeaua de zece
12,00-15,00 21 Expres
15,00-16,00 Bună ziua oameni buni
16,00-19,00 Magazin 21
19,00-20,00 Sus, paharul, fiecare
20,00-22,00 E seara ta!
20,30-21,00 Cu alți ochi
22,00-23,00 Lecții particulare - (p)
23,00-6,00 21 Night Hits - (p)

Redacția Adevărul nu își asumă răspunderea pentru modificările ulterioare intervenite în programele Radio - TV

DE DOI BANI SPERANȚĂ

Zilele trecute, președintele PRM, C. V. Tudor, făcea niște valuri în legătură cu deputatul de Arad, Creț Nicoară. Și-i dădea de înțeles acestuia, și nu numai lui, că mai că l-ar reprimi în partid. Presa locală s-a sesizat, l-a bombardat pe deputatul Creț câteva zile să vadă ce și cum cu revenirea în PRM, după care s-a lăsat uitarea și peste acest episod din politica arădeană.

Deputatul Creț Nicoară mi-a spus ieri că rămâne în PSD. Pentru mine, întrebarea este de ce a venit Creț Nicoară în PSD? Pentru că nu trebuie să fii extraordinar de inteligent ca să știi că nu dai vrabia din mână pe cea de pe gard. Iată însă că deputatul Creț nu a ținut seamă de înțelepciunea populară și s-a luat după cântecele de sirenă care, după cum se știe din mitologie, te duc la înec sigur.

Tableta zilei

Creț Nicoară era președinte al PRM Arad și, după lupte interne de mai bine de un an de zile, a reușit să-și elimine adversarii unul după altul. Se poate spune că Creț N. trona împărătește peste peremiștii arădeni. La București trebuia doar să nu facă prostii și să respecte linia partidului, recte a lui C. V. Tudor.

Probabil că PRM-ul i s-a părut un partid prea mic domnului Creț N. și, prost sfătuit și, în mod cert, amăgit, și-a dat demisia de la o certitudine pentru a încerca marea cu degetul. Hrebenciuc i-a promis marea cu sarea deputatului peremist, iar acesta a mușcat cu toată gura. Numai că repede a uitat Hrebenciuc de Creț Nicoară - și era normal să uite, omul are el probleme mult mai serioase - iar la conferința județeană din 15 martie, deputatul Creț a fost un membru din mulțime. Atât. Oricum, departe de ceea ce i s-a promis ca funcție în partid. Mai mult, cei care sunt în fruntea partidului la ora actuală nici pe departe nu sunt amicii lui, ca să nu spun că A. Crăciun îi este adversar vechi și declarat.

Nu pot să înțeleg de ce Creț Nicoară a făcut acest salt în gol, pentru că astfel poate fi definit gestul deputatului arădean. Pe termen scurt, Creț N. nu are nici o șansă în PSD Arad. Niște speranțe - și acelea firave - ar putea exista în posibila scindare a PSD în urma tot mai evidentelor conflicte la vârf dintre Năstase și Iliescu și grupările pe care le patronează cei doi. Domnul Creț Nicoară ar putea sări în barca unuia dintre cei doi, mai probabil în a lui Ion Iliescu, împreună cu actualii marginalizați din partid care ar putea fi alternativa grupării care conduce acum destinele PSD-ului arădean.

Această perspectivă se poate defini **de doi bani speranță**. Pentru că mă îndoiesc că România va avea șansa scindării PSD, dar și pentru că, într-o eventuală scindare, ar fi destui care să-l concureze pe Creț Nicoară pentru funcțiile importante din partid.

Creț Nicoară, prin plecarea din PRM, a acționat pueril și și-a obturat aproape iremediabil orizontul politic.

I. IERCAN

PRIMENIREA PNL ARAD

- Interviu cu dl. Gavril Popescu, vicepreședinte PNL Arad -

– D-le vicepreședinte, înainte de a vorbi despre recenta Conferință județeană a PNL, v-aș propune să abordăm felul cum au votat consilierii muncipáli liberali în legătură cu contopirea societăților „Gospodărie Comunală" și „Salubritate"...

– Consilierii liberali au votat în conformitate cu principiile promovate de partidul nostru. Cu alte cuvinte, au votat pentru contopirea celor două societăți, pentru eficientizarea activității de prestări de servicii în folosul cetățeanului.

– N-a fost un vot politic?

– Nu! A fost un vot în folosul cetățeanului și nu unul pentru Dorel Popa sau împotriva lui Ovidiu Marian. Nu ne-am propus niciodată să gestionăm disputa dintre cei doi... Totuși, aș dori să precizez că la ședința CLM la care ne referim s-a acordat doar un vot de principiu. Votul definitiv va fi exprimat doar la ședința din 15 mai, când aparatul de specialitate din Primărie va finaliza studiul de fezabilitate și proiectul statutului noii societăți.

– Orice s-ar spune, contopirea celor două societăți presupune și dispariția celor două Consilii de administrație de până acum. Or, sunt câțiva consilieri municipali care își vor pierde funcțiile bine remunerate din CA-uri...

– Acest lucru se va întâmpla cu siguranță, mai ales dacă ținem cont și de prevederile Ordonanței 215, care prevede incompatibilitatea consilierilor municipali cu calitatea de membru în Consiliile de administrație ale societăților aflate în subordinea CLM.

– Atunci o să propuneți ... ziariști?

– De ce nu? Lăsând gluma la o parte, există numeroși oameni de valoare în municipiul nostru, oameni capabili să facă parte din noua structură de conducere a societății despre care vorbim.

– Ajungem și la Conferința județeană PNL. Cum comentați rezultatul alegerilor din organizație?

– Spre plăcuta mea surprindere, delegații liberali din teritoriu au făcut dovada maturității lor politice, optând masiv înspre desemnarea în structurile de conducere a unor persoane care se găsesc în contact nemijlocit cu comunitatea pe care o reprezintă. Așa se face că primari din județ (Gurahonț, Târnova) au fost aleși ca vicepreședinți și în Biroul Județean de conducere. Nu în ultimul rând, am asistat la un vot pentru întinerirea conducerii PNL Arad, toate acestea fiind semnale clare că liberalii sunt dispuși să facă față provocării politice de a deveni principala forță a opoziției ...

– Nu considerați că această primenire este și un semnal cât se poate de clar pentru liberalii tradiționaliști?

– Este și un astfel de semnal. „Tradiționaliștii" - cum îi denumiți d-voastră - trebuie să înțeleagă faptul că viitorul liberalismului românesc și implicit, viitorul României, trebuie să fie asigurat de către cei capabili să depășească pragul istoricismului și să se integreze ca liberali autentici în marea familie liberală europeană.

DORU SINACI

Primarul Dorel Popa consideră salariile unor directori „exasperant de mari"

Dorel Popa, primar și președinte al PSD, le-a promis femeilor din PSD, prezente la Conferința Județeană că va încerca să ducă la îndeplinire unele promisiuni făcute în campania electorală, în legătură cu buna gospodărire a banilor publici. Printre măsuri se numără efectuarea de controale „la sânge" la fiecare societate comercială în care CLM este acționar. Controalele vor avea loc odată la 6 luni. De asemenea, promite Dorel Popa, **„Ne vom ocupa și de salariile exasperant de mari ale unor directori."**

SIMION T.

Edeleni Coloman, președintele Organizației Municipale PSD Arad:

„PROTOCOLUL LOCAL PSD-UDMR TREBUIE ABORDAT ÎN MOD CONSTRUCTIV"

După cum deja se știe, protocolul la nivel local PSD-UDMR a fost avizat favorabil de către București. Unul dintre punctele principale ale protocolului prevede căutarea de soluții pentru reamplasarea în Arad a grupului statuar **„Ungaria Milenară"**, titulatura la care se pare că UDMR-ul ar fi dispus să renunțe în schimbul celei de **„Statuia Libertății"**. Cum deputatul PUR Nicu Cojocaru a făcut o interpelare în Parlament pe această temă, am solicitat opinia d-lui Edeleni Coloman, președinte pe municipiu al PSD Arad. Domnia-sa ne-a declarat: **„Protocolul local PSD-UDMR trebuie abordat în mod constructiv. Atât din partea PSD, cât și din partea UDMR există disponibilitate pentru găsirea unor soluții care să nu ne îndepărteze pe unii de ceilalți, ci să ne apropie. Problema reamplasării acelei statui trebuie privită într-un ansamblu mai larg. Practic, se va face o evaluare a tuturor monumentelor care intră în patrimoniul municipiului și se va face o analiză serioasă a modului în care pot fi puse în valoare. Specialiștii își vor spune cuvântul în această privință, iar cei care se ocupă efectiv cu derularea protocolului vor avea în vedere toate aspectele legate de acest subiect."**

SIMION TODOCA

UNIUNEA TINERETULUI SOCIALIST VA ACTIVA SEPARAT DE PSM

Uniunea Tineretului Socialist (UTS) va avea personalitate juridică aparte, ne-a informat ieri, la conferința de presă, Mihai Lelik, președintele Organizației județene a PSM. PSM-ul doar îndrumă și coordonează activitatea UTS, care are statut propriu. Membrii UTS pot face parte din organizația „mare" a PSM, însă președintele UTS nu va mai fi membru de drept în Biroul Executiv Județean. Dacă este un membru valoros, poate fi ales ca oricare alt membru al Biroului. **„PSM nu dorește o organizație de tineret anexă, cum au celelalte partide, ci vrea ca tinerii să-și poată expune ideile și să le pună în aplicare"**, a spus Lelik.

● Referendum pentru aderarea la NATO

PSM susține că în ceea ce privește aderarea României la NATO ar trebui organizat un referendum și populația să hotărască în cunoștință de cauză dacă poate suporta costurile aderării, în condițiile în care programul de stânga cu care PSD-ul a câștigat puterea a fost abandonat, românii trăind în mizerie și sărăcie. I Mihai Lelik ne-a mai informat că deocamdată Asociația Femeilor Democrate din România, filiala Arad, este condusă de către d-na Perva Aurelia. Și această asociație funcționează pe aceleași principii ca și UTS. Ambele s-au format pornind de la nivel de teritoriu, congresul urmând să consfințească formarea la nivel central.

● Lelik îl cheamă pe primar la muncă voluntară

Mihai Lelik a declarat că s-a simțit jignit de faptul că tinerii americani au venit să facă curățenie la Arad. **„Primarul Dorel Popa, care este președintele PSD, ar fi putut să adune organizația de tineret, să le demonstreze tinerilor americani că tinerii din PSD au bun simț și sunt în stare să ajute la păstrarea curățeniei orașului. Dacă face d-l primar asta, îi promit că vin și eu, cu toți membrii Biroului Județean, să-l ajut."**

● Revenind la problema aderării la NATO, Lelik a conchis: **„poate că dacă aderăm ne vor aduce americanii și ambulanțe și mașina „Salvării" va merge de la Arad la Pecica în fiecare zi, nu doar de trei ori pe săptămână, cum este acum."**

SIMION TODOCA

INTERSECȚIE DE INTERESE

(Urmare din pagina 1)

La negru, un copil avea o cotă de piață evaluată la zeci de mii de dolari. O parte din acești bani intrau în sistemul de adopții, generând corupție. Pe de altă parte sistemul de adopții era interesat să fie cât mai pline casele de copii. Cererea stimulează oferta. Mai mult s-a creat o piață liberă de vânzare-cumpărare a copiilor. Din 1997 a început să fie aplicată însă o politică fermă de dezinstituționalizare căutându-se soluții alternative de tip familiar. Aceasta însemna practic abandonarea sistemului „industrial" de ocrotire. Centrele de plasament s-au separat în module mici care îngăduiau copiilor să aibă o viață aproape normală, au apărut familiile „extinse". S-au creat astfel premisele soluționării unei situații ce ajunsese să fie intolerabilă. În același timp multe fundații, generos sponsorizate pentru misia lor umanitară, își vedeau amenințat obiectul muncii.

Ca urmare asupra Guvernului au început să fie exercitate presiuni. Deși câteva zeci de dosare de adopții internaționale aflate în stadiul final au fost deblocate până acum, Guvernul a rezistat. Iată că, recent, Financial Times dezvăluie că orfanii României ar putea amenința efortul pentru NATO. Uluitor. Potrivit „F.T." oficiali americani la Bruxelles ar fi avertizat Comisia Europeană, executivul UE, că membrii ai Congresului SUA ar putea pune sub semnul întrebării eforturile de aderare la NATO dacă România nu va permite reluarea adopțiilor. Ziarul arată că în acest moment România se află la mijloc, între interesele americane și cele europene. În acest moment România nu are de făcut decât un singur lucru: să explice că nu e nici pe departe vorba de blocarea adopțiilor internaționale ci doar de o redefinire a priorităților. Întâi adopții naționale și apoi alte soluții. Nu se poate ca SUA care ne cere cu insistență, în vederea aderării în NATO, eliminarea oricăror surse de corupție, să nu admită că, în absența unei legi clare a adopțiilor, cel puțin în această zonă corupția nu va putea fi eliminată. În al doilea rând, această lege ar trebui adoptată în procedură de urgență. Ambiguitatea și așteptarea nedefinită sunt rău cel mai mare pe care ni-l putem face singuri. Intersecția este îndeobște un loc în care nu este bine să stai prea mult.

ADRIAN NĂSTASE Argumentele geostrategice sunt insuficiente pentru aderarea României la NATO

România va trebui să demonstreze, în acest an, că are un sistem democratic stabil și o economie de piață funcțională, deoarece argumentele sale geostrategice nu sînt suficiente pentru aderarea la NATO, a declarat, ieri, prim-ministrul Adrian Năstase, cu prilejul prezentării în Parlament a Declarației privind politica Guvernului în vederea aderării României la Organizația Tratatului Atlanticului de Nord (NATO). Năstase a arătat că România este situată, din punct de vedere geopolitic, într-o zonă expusă unor riscuri militare, regiunea balcanică fiind cunoscută pentru problemele existente în ceea ce privește asigurarea securității și stabilității. Menținerea unui climat intern stabil, caracterizat de toleranță interetnică, dialog social și dezvoltare economică, reprezintă, a afirmat premierul, un argument important al României în procesul de integrare euro-atlantică. Șeful Guvernului a arătat că România trebuie să adopte în acest an măsuri concrete pentru restructurarea sectorului militar și economic, combaterea corupției și a traficului de ființe umane, pentru protecția informațiilor clasificate și organizarea modului de funcționare a serviciilor speciale, precum și pentru protecția drepturilor copilului și ale minorităților naționale. Executivul va aloca, în perioada 2002-2005, un procent anual de 2,38 la sută din produsul intern brut pentru bugetul apărării, concomitent cu reducerea nivelului de forțe care acționează pe timp de pace și de război, îmbunătățirea sistemului militar de comandă și control și crerea unui sistem de transmisiuni compatibil cu cel al NATO.

EFECTIVUL DE PORCINE CONTAMINAT CU PESTĂ A FOST LICHIDAT

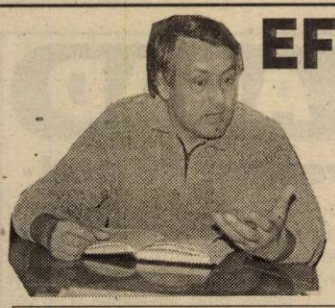

Dr. DUMITRU NIȘULESCU

– D-le doctor Dumitru Nișulescu, în calitate de șef al Serviciului de asistență veterinară din cadrul DSV, care sunt cauzele contaminării cu pestă porcină a efectivului din ferma lui Pavel Iernilă?

– Această exploatație zootehnică nu este fermă, nu este autorizată sanitar-veterinar pentru funcționare. Proprietarul a făcut totul pe cont propriu, fără a ne solicita aprobări sau autorizări.

– Ce diferență percepeți între fermă și exploatație, referitor la cazul Iernilă.

– O fermă funcționează în baza unor reguli sanitar-veterinare (Legea 60/1974), pe când exploatațiile zootehnice se referă la gospodăriile individuale. Zootehnia practicată de dl. Iernilă este o gospodărie individuală din punct de vedere juridic al formei de proprietate, dar ca dimensiune (250 capete porcine și 64 capete bovine) se încadrează în categoria fermelor.

– Să revenim la cauzele atacului de pestă.

– Din investigațiile Direcției Sanitar Veterinare, rezultă că sursa posibilă de introducere a bolii în unitate a fost aducerea unor deșeuri de origine animală (sânge, copite, intestine, organe confiscate, deșeuri de grăsime, oase) de la abatorul propriu în care sunt aduse și sacrificate animalele achiziționate de pe piața liberă. Virusul a mai putut pătrunde în fermă și adus de câinii vagabonzi care mișună în zonă. Exploatația d-lui Iernilă este amplasată într-o zonă insalubră, într-un loc înconjurat de gunoaiele și deșeurile aruncate de localnicii din apropiere. Menționez că în urma măsurilor de interzicere, începând din 1 ianuarie a.c., a vaccinării porcinelor contra pestei, riscul de apariție a unor focare de boală este categoric mai mare. Singurele măsuri de prevenire a bolii sunt cele așa numite nespecifice, între care amintim: ● creșterea porcinelor exclusiv în spații închise, evitându-se contactul cu alte animale; ● nefolosirea în furajarea porcinelor a resturilor de la bucătărie (spălături de sânge, intestine, carne confiscată, mezeluri expirate, oase, organe etc.); netratate termic. ● respectarea strictă a măsurilor de zooigienă de creștere și întreținere a efectivelor.

Dl. Iernilă a greșit și prin faptul că, deși primele semne ale bolii au fost observate de el în urmă cu mai bine de o lună, abia acum, când a început să aibă pierderi în masă a anunțat organele sanitar-veterinare. În toată această perioadă, dânsul a aplicat tratamentele pe care el le-a considerat corespunzătoare.

– Care este în prezent situația efectivului de porci la dl. Iernilă?

– Din 252 de capete găsite în data de 4 aprilie a.c., 120 exemplare sănătoase clinic au fost sacrificate în abator, iar celelalte 132 capete au fost ucise și îngropate în incinta fermei, în condiții de securitate sanitar-veterinară. Amintesc faptul că în perioada de circa o lună, în care dl. Iernilă și-a tratat animalele, a pierdut prin mortalitate 30 de capete tinere (purcei înțărcați).

– Vă rog să faceți precizări suplimentare în legătură cu instituirea carantinei.

– Carantina a fost instituită pe o perioadă de 60 zile, pe o rază de până la zece kilometri. În această perioadă și în această zonă este restricționată la minimum necesar circulația porcinelor (s-a interzis eliberarea actelor de proprietate la porci), a fost suspendată activitatea oborului de animale din Sânicolaul Mic. În această perioadă, personalul Circumscripției sanitar-veterinare Aradul Nou execută recenzarea porcinelor din zona supusă restricțiilor, cu examinarea clinică a tuturor exemplarelor. Asigurăm populația că, prin măsurile luate, focarul este ținut sub control strict și că respectând regulile de igienă și de circulație impuse, nu există nici un pericol de extindere a bolii din exploatația d-lui Iernilă. Rugăm crescătorii de animale să semnaleze operativ orice caz de îmbolnăvire a efectivelor, pentru ca organele sanitar-veterinare să poată interveni de urgență. Asemenea situații pot fi semnalate la fiecare circumscripție teritorială, la Primărie, sau la serviciile sanitar veterinare de la DSV. (Telefon: 281925; 280760; 094 607037 - dr. Nișulescu Dumitru).

ȘTEFAN TABUIA

Confort Instal și Protect

UN TÂRG DE MARE INTERES PENTRU ARĂDENI

Ieri, a început la Sala Sporturilor a opta ediție a târgului Confort Instal și a patra ediție a salonului Protect, organizate de CCIA. 55 de firme din Arad și alte orașe (București, Timișoara, Cluj-Napoca, Constanța, Buzău, Brașov, Piatra Neamț etc.) expun până sâmbătă, 13 aprilie, următoarele produse: instalații de încălzire, de aer condiționat, frigorifice, instalații tehnico-sanitare, electrice, echipamente pentru protecția mediului, echipamente de lucru și protecția muncii. Încă din prima zi târgul s-a dovedit de mare interes, fiind vizitat de mulți arădeni.

La deschidere au fost prezenți conducerea CCIA, viceprimarul Emanoil Voicu, vicepreședintele CJ Claudiu Cristea, conducerea Inspectoratului de Protecția Mediului și a celui Teritorial de Muncă, reprezentanți ai Ministerului Apei și Protecția Mediului.

Pe perioada târgului au loc mai multe demonstrații făcute de firmele expozante, dar și conferințe susținute de specialiști. Pentru vizitatori - pentru care biletul de intrare costă 5000 de lei - organizatorii au pregătit mai multe premii, cel mare fiind un sejur în Grecia.

G. KNAP
Foto: AL. MARIANUȚ

Simpozion științific

„PRACTICI DE PROTECȚIE A MEDIULUI"

Salonul „PROTECT" de la Arad a prilejuit și organizarea unui simpozion științific la care Camera de Comerț, Industrie și Agricultură a județului Arad are ca partener Universitatea de Vest „Vasile Goldiș" Arad.

Comunicările științifice pe tematică ecologică, protecția mediului, piața ecoindustriilor sunt susținute de cadre universitare, specialiști și cercetători în domeniu din țară și străinătate.

Simpozionul a început ieri și continuă până vineri, 12 aprilie, în Sala mare a Consiliului județean Arad, de la ora 9,30 zilnic. Totodată, va avea loc și o aplicație pe teren în cadrul Grădinii Botanice din Macea a Universității de Vest „Vasile Goldiș".

AL. MARIANUȚ

ASCUNSĂ SUB PĂTURI

Ieri, la Nădlac s-a prezentat pentru a ieși din țară cetățeanul austriac Gerhard Weiser, conducând un automarfar înmatriculat în Austria. La efectuarea controlului, în cabina acestuia, ascunsă sub niște pături, a fost descoperită o femeie, cu un pașaport eliberat de autoritățile bosniace, pe numele Ibragic Selma, document care îi aparținea. Din verificările polițiștilor de frontieră a rezultat că doar cetățeanul austriac a intrat legal în România, lucru ce nu s-a putut stabili și cu privire la femeia din Bosnia-Herțegovina. Ambele persoane au fost reținute (bărbatul pentru complicitate la trecerea ilegală a frontierei, femeia pentru trecere ilegală și tentativă de trecere ilegală a frontierei).

Fraudulos, spre Italia

În noaptea de 9/10 aprilie, în apropierea liniei de frontieră de la Curtici, au fost descoperiți și reținuți Vasile Arnăutu, 31 de ani și Vasile Mândrilă, 34 de ani, ambii din județul Timiș. Aceștia intenționau să ajungă în Italia, la muncă, însă neavând banii necesari deplasării legale, au încercat să ajungă frauduios în spațiul Schengen. Cei doi sunt cercetați pentru săvârșirea infracțiunii de tentativă de trecere ilegală a frontierei, informează purtătorul de cuvânt al Poliției de frontieră Arad, slt. Robert Iudt.

Accente

STOC REDUS LA PERSONALITĂȚI

Partidele trăiesc prin personalitățile ce le stau în frunte. Sau se prăbușesc cu ele. Avem exemple numeroase, deși pluripartitismul nostru este foarte tânăr. PSM s-a afirmat vijelios și s-a stins la fel. A tâșnit în față prin Ilie Verdeț, care avea un nume, era o țintă identificabilă ușor de către o anumită categorie a populației. La fel PUNR - a crescut în jurul lui Funar și s-a prăbușit după înlocuirea acestuia. Să nu mai vorbim de PSD (FSN, PDSR) care se identifica și încă îl mai identifică mulți cu Ion Iliescu. Liderii sunt, în ochii cetățenilor, emblema partidului, imaginea lui, certificatul de calitate și de încredere. Și cum este liderul, cum se arată el și cum e perceput așa va fi și partidul.

Să nu rătăcim însă printre generalități. Ideea-mamă a acestor rânduri este aceea că, la nivelul Aradului, partidele stau prost cu stocul de personalități, de lideri sau lideri în devenire. S-a văzut la alegerile locale. Pediștii ne-au propus ca primar pe Emanoil Voicu, pe atunci un quasi-necunoscut, cu apariții astenice, neconvingătoare. Așa încât, eșec total. Nici PNL nu a atacat Primăria cu o personalitate capabilă de a obține voturile majorității. Valentin Neamț este un om respectabil, citit, manierat, onest, dar n-are priză la electorat, care-l percepe ca fiind prea apatic, prea moale etc. Să nu mai vorbim de PDSR. În tot partidul (organizația) nu s-a găsit un singur ins capabil să fie împins în față, cu șanse!, pentru a ajunge primar. A trebuit să se recurgă la un candidat ales din afară - respectiv la Dorel Popa - și nu atât (sau nu doar) pentru calitățile sale, cât pentru cele 15.000 de potențiali votanți ai săi (din bisericile neoprotestante).

Dar nu e vorba numai de alegerile de acum doi ani. La fel ni se prezintă situația și în privința alegerilor pentru funcțiile din partid. Bunăoară, alegerile recente ale liberalilor arădeni. Practic, Titus Gheorghiof n-a avut nici o emoție - nu a avut un contracandidat decât pe hârtie, fiindcă un eventual contracandidat (din perspectiva valorii acestuia, nu din partea veleitarismului) nu există. Și nu pentru că deputatul Gheorghiof ar fi prea bun, cât pentru faptul că alții nu sunt buni (sau n-au demonstrat că sunt buni, încă).

Elocventă este situația din PUR-ul arădean, unde s-a încercat și se va încerca debarcarea Liei Ardelean. Doamna Ardelean are merite incontestabile - a ținut partidul pe linia de plutire încă de pe când PUR era mai mult aspirație decât prezență notabilă. De acum însă lucrurile se complică, inclusiv pentru dumneaei. PUR are ambiții mari, de creștere și afirmare. Deja, putem spune, a inaugurat o nouă etapă de luptă politică. Mai poate face față Lia Ardelean? Sau, la fel de bine, este altul mai bun, mai potrivit cu noile pretenții și aspirații ale PUR? Nu vrem să ne dăm cu presupusul, dar partidul e dator să se întrebe și să răspundă. Altfel, impresia este că PUR Arad nu debordează de nume care să rupă gura târgului.

Cum spuneam, stoc de valori de personalități, limitat în „magaziile" partidelor arădene. De ce? Asta este deja un alt discurs.

TRISTAN MIHUȚA

PLAFONUL DE MEDICAMENTE ÎI „ÎMBOLNĂVEȘTE" ȘI PE MEDICI ȘI PE PACIENȚI

Românii plătesc lunar 7% din venituri pentru asigurările de sănătate. Ei au pretenția ca atunci când se îmbolnăvesc și merg la medic să fie tratați corespunzător și să beneficieze de toate drepturile lor de asigurați. Nicidecum să li se spună că doctorul nu le poate prescrie rețetă de medicamente compensate (sau, după caz, gratuite) din cauză că plafonul lunar de care dispune, pentru prescrierea rețetelor, a fost depășit. Și să fie nevoiți să-și cumpere integral medicamentele de care au nevoie, când, prin calitatea lor de asigurați ar trebui să le primească compensate, la prețuri mai mici.

Situația a destul de des întâlnită în rândurile medicilor de familie arădeni, însă vina nu le aparține. Fiecare medic de familie are lunar un plafon **orientativ** de medicamente, pe care, dacă nu-l respectă, e sancționat. Acest plafon diferă de la un medic la altul (10, 15, 25 de milioane). Mulți medici spun că nu știu după ce criterii a stabilit Casa de Asigurări de Sănătate aceste plafoane și se întreabă de ce să fie ei sancționați dacă își ajută bolnavii?

Problema medicilor e că dacă plafonul de medicamente e depășit substanțial trei luni la rând, salariul le va fi micșorat cu 10%. Și, mai grav, la trei astfel de reduceri, contractul cu Casa va fi reziliat. „Noi nu avem de unde să știm când se depășește fondul, neavând un control al prescrierilor, mai precis neștiind cât costă medicamentele prescrise. La sfârșitul fiecărei luni ni se spune, printr-o informare de la CAS, care e situația, dacă am depășit sau nu plafonul, cu cât. Eu cred că hârtia primită nu e un ultimatum", spune dr. Nicolae Nedea, președintele Asociației Medicilor de Familie din Arad.

Foto: ONORIU FELEA

Asociația crede că plafonarea s-a făcut echitabil, în funcție de numărul de pacienți și de vârsta lor (și de aici diferențierea: un medic care are pe listă mai mulți copii și bătrâni are un fond mai mare). „Ce e incorect e că toate „gunoaiele" sunt aruncate în seama medicului de familie. El e în contact direct cu oamenii, el trebuie să-i spună bolnavului că nu-i poate da rețeta cu medicamentele de care are nevoie", adaugă Nedea. Și el va fi cel înjurat de bolnav, adăugăm noi.

Medicul de familie e nevoit să înghită aceste nedreptăți, fiindcă e

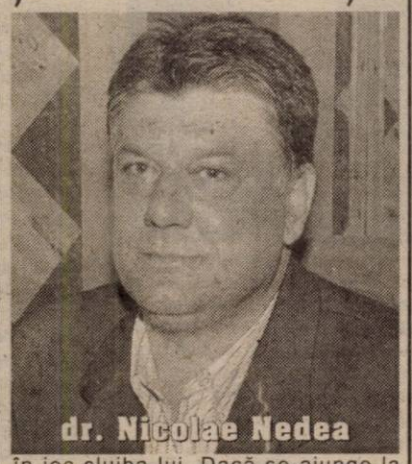

dr. Nicolae Nedea

în joc slujba lui. Dacă se ajunge la rezilierea contractului, medicul e terminat, nu mai are din ce trăi. CAS Arad spune că până la această dată nici un medic de familie arădean nu a fost sancționat „dar se vor respecta clauzele din contract", spune Florin Farcaș, purtătorul de cuvânt. „Dacă va fi sancționat vreun medic, nu vom sta, îi vom lua apărarea", spune dr. Nedea.

În domeniul sănătății, situații conflictuale apar nu numai din cauza problemei dezbătute în materialul de față. Plafonare există și la nivelul farmaciilor, o altă problemă. La acest capitol însă, Aradul stă bine, comparativ cu alte orașe. În alte părți, bolnavii stau la coadă în fața farmaciilor, din cauza limitării zilnice a numărului de bolnavi și de medicamente.

GERLINDE KNAP

La București, cu „jalba-n proțap"

CONSILIUL JUDEȚEAN SOLICITĂ 6,28 DE MILIARDE PENTRU CĂMINELE DE BĂTRÂNI

Consiliul Județean a întocmit un material către secretarul de stat Paul Ciobănelu, responsabil de persoanele cu handicap - în care se arată că Aradul mai are nevoie de 6,286 miliarde lei pentru Spitalele-cămin din Lipova și Tămand. Gheorghe Falcă, inițiatorul acestui proiect, spune că Prefectura și-a dat acordul, solidarizându-se la cerere.

După ce bugetele destinate celor două cămine au fost reduse la o sumă considerată de subzistență, se pare că nici aceasta nu va fi alocată. Concret, la Tămand este vorba de 5,27 miliarde lei, din care au fost alocați doar 60%. Mai sunt necesari 2,1 miliarde lei. Interesant este că veniturile proprii ale Consiliului Local Ineu (sub jurisdicția căruia se află Spitalul-cămin din Tămand) - are venituri proprii de 6,2 miliarde lei. Din această sumă, 5,27 miliarde ar trebui alocați pentru Spitalul dinTămand! Restul fondurilor de care dispune C. L. Ineu are o destinație clară, trebuind direcționate spre învățământ, salarii etc.

La Lipova, din 9,4 miliarde s-au alocat doar 4,17 miliarde. Deși specialiștii au estimat că la acest cămin era necesar un fond de 12,46 miliarde...

Consiliul Județean Arad speră ca în urma demersurilor făcute la București să se obțină suma necesară celor două Spitale-cămin.

O. BULZAN

Înscrieri pentru locuințele sociale

În perioada 15-26 aprilie, la sediul Primăriei Municipiului Arad se fac înscrieri pentru locuințele sociale (în temeiul HCLM 79/2002). Formularul cu documentele necesare înscrierii poate fi procurat la camera 5 din Primărie, zilnic între orele 8-12, iar marți și joi și între orele 15-17. Informații suplimentare pot fi obținute la Biroul Relații cu Publicul (camera 5), telefon 206.159.

G. K.

Aplicarea legii venitului minim garantat la Lipova

PRIMARUL - OBLIGAT SĂ FACĂ EDUCAȚIE BENEFICIARILOR

● În loc de muncă - scutiri medicale...

Mai multe familii din Lipova, în numele cărora ne-a scris Ioana Negru, sunt nemulțumite că nici acum, în aprilie, spun ei, nu și-au primit banii la care sunt îndreptățiți în baza legii venitului minim garantat. „În luna ianuarie am băgat dosarul la Primăria Lipova pentru a beneficia de ajutorul acordat de Guvernul României pentru familiile cu mulți copii sau greutăți. Eu am cinci copii nu lucrez, soțul e bolnav de TBC și locuim toți într-o casă compusă dintr-o cameră și bucătărie. Ca noi sunt și alte familii care nu au primit nici acum banii. De 3 luni de zile ne poartă pe la Primărie, în fiecare zi, în loc să facem prestații și să ne primim banii, așa puțini cum sunt. Mereu ni se spune că nu a semnat primarul Gherman, că nu au bani, că vino mâine... Unele cunoștințe de-ale primarului au primit banii și cei ce au într-adevăr nevoie de protecție socială nu primesc", arată în sesizarea ei cititoarea din Lipova.

Rândurile de mai sus nu reprezintă singura nemulțumire privitoare la aplicarea Legii 416/2001, a venitului minim garantat. Fie că aceste nemulțumiri ne parvin de la cei care trebuie să o aplice sau de la beneficiari, ca în cazul de față. Tocmai de aceea am luat legătura cu Petru Gherman, primarul orașului Lipova, pentru lămuriri: „Am fost foarte drastici în selecția beneficiarilor de ajutor social. Banii se iau de la comunitate și trebuie să se întoarcă la comunitate prin munca beneficiarilor. Foarte mulți cred că pot primi bani fără muncă. Așa că au început să meargă la medic să aducă fel și fel de adeverințe medicale, ca la școală... Asta nu înseamnă că nu sunt apți de muncă întreaga lună. Dealtfel nu i-am pus la munci grele, ci doar la curățenia orașului. Cei 38 apți de muncă trebuie să înțeleagă că trebuie să presteze lunar 72 de ore muncă în folosul comunității. Din păcate nu înțeleg acest lucru și eu trebuie să le fac educație", spune Gherman. Tocmai pentru a le face „educație", primarul i-a convocat ieri la o întâlnire pe această temă pe toți beneficiarii ajutorului amintit. Au răspuns invitației primarului 64 dintre cei 127 de beneficiari ai ajutorului social. „A fost o întâlnire benefică atât pentru noi cât și pentru ei, deoarece au aflat ce dorim noi și ce doresc ei de la noi", apreciază primarul.

Referindu-se la problema cititoarei noastre care ne-a scris, primarul Gherman ne-a spus: „E posibil să nu-și primească toți deodată banii, deoarece nu și-au depus toți deodată actele. Apoi, dosarele au fost finalizate și-au intrat în plată abia după efectuarea anchetelor sociale. În privința dosarului doamnei Negru, lipsea un act pe care l-a depus ulterior. Așa că o să-i plătim sumele cuvenite retroactiv."

Sumele plătite de Primăria Lipova pentru aceste ajutoare s-au cifrat la 67 milioane lei. Și atunci erau doar 75 de dosare.

FLORIN TRUȚ

Banii de la finanțe se primesc acasă

În ultima perioadă, numeroși arădeni se prezintă la sediul administrației financiare pentru a intra în posesia sumelor de bani rezultate în urma aplicării impozitului pe venitul global. Contribuabilii care au primit acasă înștiințări de restituire în care sunt precizate aceste sume trebuie să știe că vor primi **banii acasă prin mandat poștal.** Ei sunt rugați așadar să aștepte primirea banilor și să nu-și irosească timpul prin deplasări inutile la finanțe.

G. K.

TELEFONIA LA BRUSTURI - UN PLAN DE VIITOR

Un grup de 86 de cetățeni din localitatea Brusturi s-a adresat prin intermediul ziarului nostru Direcției de Telecomunicații Arad. Iată o parte din sesizarea făcută de localnicii din Brusturi: **„Satul Brusturi se află la 10 km de comuna Hălmagiu și avem greutăți în multe situații în care dorim să apelăm la un telefon. Solicităm celor de la Romtelecom să instaleze și în localitatea noastră un post telefonic public pentru că sunt foarte multe cereri în acest sens"**. Cititorii noștri mai arată că satul Brusturi e

Telefonul public - un vis pentru locuitorii din Brusturi.

prins în programul special pentru sprijinirea dezvoltării economico-socială a unor localități din Munții Apuseni.

De la Direcția de Telecomunicații Arad, ne-a răspuns directorul adjunct comercial, Dan Cioca. El ne spunea că în urma lucrărilor de investiții realizate de Romtelecom în cursul anului 2001 în zona Sebiș - Gurahonț - în unele localități centralele telefonice manuale au fost înlocuite cu centrale telefonice digitale Ericsson. În unele localități în care nu există centrală telefonică s-a creat posibilitatea instalării de noi posturi telefonice. Nu este însă și cazul satului Brusturi. **„În cazul unei viitoare lucrări de extensie a rețelei telefonice se vor lua în considerare și cererile depuse de locuitorii satului Brusturi. Studiem posibilitatea de a demara lucrările în prima parte a anului următor. Dacă ar exista sprijin guvernamental în acest sens lucrările ar putea fi accelerate"**, a conchis Dan Cioca.

OLIMPIU BULZAN

ANUNȚ PENTRU POST VACANT

Agenția Județeană pentru Ocuparea Forței de Muncă Arad, cu sediul în Arad str. Gheorghe Lazăr nr. 20, anunță că în data de **08.05.2002** la ora **10,00** va avea loc concurs pentru ocuparea postului vacant la

Funcția: AUDITOR CAT. A CLS. I GRD. 3 - Șef Birou Audit Intern și Control Financiar Propriu

Cerințe: - studii superioare economice
- vechimie minim 5 ani în activitatea economică
- cunoștințe operare P.C. (WORLD, EXCEL)

Bibliografia precum și documentele necesare pentru înscrierea la concurs sunt afișate la sediul AJOFM Arad, la etajul I.

Pentru participarea la concurs se vor depune dosarele până **la data de 22.04.2002, ora 12** la secretariatul A.J.O.F.M. Arad, cam. 102 et. 1.

Pentru informații suplimentare contactați pe d-na ANDREIA ARDELEAN - Referent de Specialitate la Compartimentul Resurse Umane cam. 118, et. 1 sau la telefonul **211791 int. 160.**

(2366108)

SC TEHNODOMUS S.A.

Angajează:

- ***Responsabil protecția muncii***
- ***Contabilă - cunoștințe temeinice de evidență contabilă asistată de PC***
- ***Zidari***
- ***Dulgheri***

Rel. la tel: 276613, 276618 miercuri, joi între orele 7,00 - 16,00.

(9397708)

GREȘELILE DE MANAGERIAT SE PLĂTESC SCUMP

Interviu cu dirijorul VLAD CONTA

Ne bucură vizitele la Arad ale maestrului Vlad Conta, cu atât mai mult cu cât întâlnim din ce în ce mai rar dirijori de anvergura sa. În familia domniei sale există mai mulți pianiști, un compozitor, un muzicolog și doi dirijori: Iosif Conta, conjudețeanul nostru, și fiul său, Vlad Conta, născut chiar în orașul nostru. Dirijorul și-a început cariera acum două decenii. A studiat pianul cu Carlo Zecchi și cu Franco Ferrara, la Salzburg și Siena. A dirijat operă și simfonic cu orchestrele Vancouver Symphony, Edmonton Symphony, Orchestra Simfonică din Quebec, Orchestra din St. Gallen, orchestra de cameră din Lausanne, National Symphony din Washington, ca și altele irlandeze, italiene etc. A stat mai mulți ani în Canada și în Elveția.

– Aminteați, cu ocazia precedentei noastre discuții, despre intenția de a vă întoarce în Europa. Care este situația în acest moment ?

– Sunt în Europa de câțiva ani și, de o stagiune și ceva, sunt dirijor permanent la Opera Națională.

– Un gest de caritate culturii române ?

– Nu. Am avut dorința să mă întorc în Europa, ceea ce reprezintă ceva pentru mine, pe plan personal, și ce era mai firesc din Europa dacă nu Bucureștiul ? Ăsta-i centrul, de unde mă duc în dreapta și stânga și-mi văd de cariera mea, bineînțeles.

– Aflam de la diverși muzicieni de peste ocean că ei vor să fie ca europenii. Astăzi, europenii vor să le semene americanilor. Cum asta?

– Este mai degrabă o întrebare de adresat unui sociolog.

– Vă întrebam deoarece sunteți aproape de fenomen...

– Dar nu din punctul ăsta de vedere. Pentru mine atunci când o orchestră este foarte bună sau când un public este foarte agreabil, locul nu schimbă foarte mult. Sigur, există locuri pe care le prefer și altele pe care nu.

– Cum ați găsit opera ?

– Nu cunoșteam foarte bine casa. Am dirijat Opera din București de două ori în timp, dar mai important mie mi se pare faptul că mergând la Operă reprezintă o continuitate. Mi-am început cariera în teatru, în operă și, atât cât a fost posibil, le-am făcut pe amândouă. Acuma însă ea se realizează complet, pentru că sunt permanent într-un teatru, așa cum am fost în teatrul din Biel, în Elveția. Atunci simfonicul care, în timp,este mult mai scurt permite o îmbinare armonioasă.

– Rigoarea simfonicului ajută dirijorului de operă?

– Cu siguranță. Cele două aspecte însă sunt complementare și formează un tot.

– Ne spuneați, odată, că greșelile de manageriat se regăsesc în lipsa publicului.

– Da, greșelile de manageriat se plătesc foarte scump.

– E valabil și pentru Arad ?

– Nu mă pot exprima. Dar pot să vă spun, de exemplu, că, la București, la Operă, nu găsiți locuri vineri și sâmbătă, dar e liberă jumătate de sală miercuri. Nimeni n-a înțeles care-i motivul. Acum începem să ne jucăm cu repertoriul ales judicios, cu soliștii puși într-un mod special, să găsim soluția acestei probleme.

– Se manifestă, în ultima vreme, o atitudine ciudată, ca să nu-i spun altfel, a muzicienilor față de publicul de acasă; considerând că obligația și faima lor e să cânte în străinătate. Cărui public sunt ei datori celui de acasă sau aceluia din turnee?

– Publicului în general, dar cred că problema turneelor în România reflectă mai mult o problemă economică, nu una artistică.

– În încheiere, permiteți-mi o curiozitate personală: mai aveți sau nu încă un muzician în familie?

– Nu sunt încă sigur. E violoncelist, la ora asta. A făcut vioară și a schimbat în violoncel.

– Calculatorul este încă un concurent?

– Asta este valabil pentru toți cei de generația lui.

– Poate universul calculatorului excede lumea muzicii?

– Cu siguranță, NU!

A consemnat
DANA TODOR

La Universitatea „V. Goldiș”

CURSURI CU UN PROFESOR... AMERICAN

Cu doi ani în urmă, conducerea Universității de Vest „Vasile Goldiș” a vizitat mai multe universități americane. S-au pus atunci bazele colaborării în plan academic cu diverse universități americane.

Rezultatele acestor acorduri și înțelegeri se pot vedea în prezent. Prof. dr. **Ralph Harley** se află acum la Universitatea de Vest „Vasile Goldiș”. Timp de trei săptămâni, profesorul american va susține cursuri pentru studenții universității arădene. „Sunt cursuri de mare audiență. S-au înscris studenți de la facultățile de Științe Politice, Marketing, Drept, Științe Umaniste Creștine”, sublinia prof. univ. dr. Ioan Biriș, decan al Facultății de Științe Politice.

Zilele trecute, prof. Harley s-a întâlnit cu membrii Senatului Universității și cu reprezentanți ai presei locale. La cei 67 de ani ai săi, prof. Ralph Harley are în urmă o biografie academică impresionantă. A studiat Istoria Artei, are un masterat în Istoria Artei, cu specializarea Pictura americană și artele grafice și un doctorat în Istoria fotografiei și artele grafice. La toate acestea, se adaugă studii postuniversitare de teologie și filosofie. A ținut cursuri de istoria artelor, a filmului, a fotografiei la diverse universități americane, a fost consilier la NATO, a predat la Colegiul de Război. De 35 de ani este profesor la Kent State University, Ohio.

La întâlnirea cu Senatul Universității, prof. Ralph Harley a vorbit, printre altele, de relația sa cu „mentorul” său (la noi - coordonatorul lucrării de doctorat), prof. Beaumont Herolhall. „Era un om special, care stabilea relații umane, de prietenie, cu studenții săi. Un intelectual adevărat, care punea mai mare preț pe comunicarea autentică, decât pe diplome și grade universitare”, povestește Ralp Harley, adăugând că a încercat și el să urmeze acest exemplu în dialogurile cu studenții săi. Vizita sa în România este pentru profesorul american nu doar un prilej de a-și transmite cunoștințele studenților, ci și de a „explora sistemul educațional, cultural, filosofic al românilor”, după cum mărturisea.

CĂTĂLINA LATU

La Colegiul Pedagogic al Universității „Aurel Vlaicu”

EDUCAȚIA PLUS

Colegiul Universitar Pedagogic de Institutori, din cadrul Universității „Aurel Vlaicu” din Arad, instituție de formare a institutorilor și profesorilor de limba franceză sau engleză, va organiza, în decursul lunii mai, o *sesiune științifică de comunicări și referate pentru studenți*, sub genericul „IPOSTAZELE ÎNVĂȚĂRII”.

„Intenția este de a publica lucrările metodico-științifice într-o culegere de studii, intitulată *EDUCAȚIA PLUS*, menită a avea periodicitate - ne spune dir. lect. univ. drd. *Anton Ilica*. Având conținut metodic și vizând aspecte ale învățării în învățământul preșcolar, primar și gimnazial, volumul ar cuprinde studii ale cadrelor didactice din învățământul primar și preșcolar, chiar dacă nu au calitatea de studenți. Întregul pachet de activități (sesiune, publicare, folow-up) este cuprins într-un *proiect CNCSIS, agreat de Ministerul Educației și Cercetării*, începând cu anul universitar 2002/2003. Așteptăm propuneri de comunicări științifice din partea cadrelor didactice din învățământul primar și preșcolar în vederea publicării, alături de cele ale studenților și cadrelor didactice ale Colegiului”.

CĂRȚI NOI LA EDITURA NICULESCU

La editura Niculescu au văzut lumina tiparului: ● *Spaniola rapidă* de Juan Mundo și Jesus Sandoval. (Autorii cărții consideră că se constată „progrese vizibile în două-trei săptămâni” pentru cei care o studiază și susțin că abordarea lucrării nu necesită nici un fel de cunoștințe gramaticale prealabile); ● *Limbajul corpului* de Claudia Schäffer (coordonator) - o lucrare ce își propune să se oprească asupra câtorva aspecte din domeniul kinezei; ● *Gramatica limbii italiene pe înțelesul tuturor* de Anna Maia Hoffmann di Marzo. (Conținutul cărții, orientat cu precădere spre latura practică și sistematică, înlesnește asimilarea rapidă și efectivă a cunoștințelor); ● *Dicționar de neologisme ale limbii engleze* de George Volceanov. (Acuratețea definițiilor și rigoarea științifică a redactării fac din acest dicționar un util instrument de lucru pentru filologi, traducători, elevi și studenți); ● *Matematică pentru ciclul primar* - de Viorel-George Dumitru, Alexandrina Dumitru, Viorica Fătu (perspicacitate, logică, teste, joc - o carte de succes pentru destindere și exercițiu intelectual); *Limba română. Gramatică, fonetică, vocabular* de Doina Ivaneș. (Rezolvarea exercițiilor din toate manualele alternative de clasele 1-2); *Informatică* de Dan Grigoriu, Irina Iosupescu, Marcel Homorodean, Maximilian Machedon (subiecte rezolvate date în anii 1999-2001 la bacalaureat); ● *Limba română* de Doina Ivaneș (Rezolvarea tuturor exercițiilor de gamatică practică, vocabular din manualele alternative de clasele 3-4).

Caragiale 2002

CARAGIALE: DRAMA ADULTERULUI

În comediile lui Caragiale, **drama adulterului,** cum îi spune Ioan Slavici, este declanșată de un bilet de amor, care ar putea determina o comedie, un scandal „cum n-a mai fost până acum **în Universul** sau chiar **o rivoluție**“. Fănică, știind că **venerabilul merge deseară la întrunire** o cheamă pe Zoe la **cocoșelul tău care te adoră**. Mița „ambetată“, aflând că Mangafaua pleacă mâine la Ploiești, îl cheamă pe Bibicul (Nae) având poftă **să-i tragă un chef**. Nae o cheamă pe Didina să-i spună **cum curge în defavor toată intriga asupra momentului nostru**. În fine, Rică îi trimite Ziței un bilet palpitant: **Angel radios! de când te-am văzut întâiași dată pentru prima oară, mi-am pierdut uzul rațiunii. Te iubesc la nebunie. Inima-mi palpită de amoare. Sunt într-o poziți-une pitorească și mozericordioasă și sufăr peste poate** și alte asemeni.

Demascarea adulterului ar zgândări liniștea cuibului familial, ar afecta onoarea sau **ambițul** cuiva. Cine are acest interes? Jupân Dumitrache găsește în patul nevestei legătura de gât a lui Chiriac, dar nu vrea **să intre la bănuieli.** Trahanache e sprijinit în prestigiu și **fonție** de Tipătescu, ca și în cele casnice. **Cocoșelul** îi suplinește claponului bărbăția și, prin urmare, bărbatul, fie el Jupân Dumitrache, Trahanache sau Mangafaua, vede în amorezul nevestei un sprijin social și un ajutor casnic. Fiecare își retorizează **onoarea de familist** și nici unul n-are intenția găsirii adevărului, persistând - cu o naivitate disimulată - în echivocitate. Infidelitatea partenerei de familie e un moft care nu provoacă drame de suflet. Moravurile adulterine par a fi exprimate tipic de Zița: **trăiesc cum îmi place, cine ce are cu mine! acum mi-e timpul.** Niciuneia nu-i pasă de perechea legală; dezvăluirea amorului le-ar compromite public și le-ar reteza viitorul. Nici Veta ori Zoe, nici Mița ori Didina nu vor să iasă din triunghiul erotic, dar manifestă o feroce gelozie la gândul că ar fi cumva **traduse.** Infidelitatea casnică e o minciună acceptată convențional, încât atât „înșelatul“ cât și „înșelătorii“ au teama compromiterii publice. Nu există jenă morală și nici pericol sufletesc, pentru că amantul își menajează prietenul, ocupându-i nevasta și protejându-i familia. E un pact tacit de trai în trei, de acceptare a adulterului, în care toți se complac, nedorind niciunul schimbarea cuplului real cu cel adulterin. Trahanache nu este interesat de drama căsniciei sale, rezultată din semnificația și mesajul scrisorii, ci de găsirea acesteia și eventual distrugerea ei. Anulând efectele ei, personajele reintră în normalitatea minciunii deghizate. Nu se cheltuiește vreun efort pentru onoarea intimității, acesta trebuie cheltuit pentru salvarea onoarei sociale. Funcția și poziția în colectivitate creează avantaje și aduc „fericirea“. Păstrează demnității sociale este mai importantă decât risipa energiei pentru o nouă relație de prietenie sau de căsnicie. De altfel, Tipătescu, Chiriac și Nae sunt **berbanții utili ce satisfac sexul femeii, pe când Trahanache,** Dumitrache, Pompon sau Crăcănel sunt întreținătorii financiari și protectorii lor sociali.

Când moravurile familiale și năravurile intime tind să devină publice, grație unor scrisori indiscrete, **onorabilii** și **stimabilii** își văd ambițiile periclitate și iluziile spulberate. Perechea feminină și-o vor ierta **pentru ultima oară**, dar mecanismul relațiilor publice și politice se tulbură, se dereglează. Ordinea „morală“ a intereselor civice trebuie restabilită, căci normalitatea „lumii lui Caragiale“ este pe măsura oamenilor care o populează.

Dacă intră în joc intersele politice, energia cheltuită de personaje devine pasională. Ieșind din amorteală, Farfuridi acceptă trădarea **dar s-a știm și noi**, Trahanache șantajează (polița falsificată - nu!), Tipătescu promite drămuirea avantajelor funcției, Zoe face concesii, Cațavencu oscilează între cinism și umilitate, Pristanda profită în numele **fameliei mari, renumerație mică** . Aversiunea capătă caracterul unor confruntări politice, determinate nu de opțiuni electorale, ci de neglijențe intime. Urbea ar constata doar o schimbare de grup politic, consolările sentimentale și-ar continua dansul, gustul pentru aventură s-ar alimenta cu aceeași luciditate.

Toate întâmplările se consumă verbal, fără drame reale. Opoziția se confruntă cu vorbele prin vorbe. Vorbitorii sunt contrați în ceea ce spun, în naivitatea sau nerușinarea unui discurs narativ și neconvingător. Ei despre Ei știu că sunt canalii și idioți, trăind în mafia intereselor. Nu au sfieli de trădare **dar să o știm și noi**, nici jena de prostie ori cinism. **Fonția** contează și puterea.

În conul puterii, agreații se pricopsesc și dispun de țăria cuvântului autoritar. Puterea protejează „moravurile“, precum și „onoarea“. „Comedie, mare comedie“ este lumea, populată de moftangii cei puternici și de moftangii umili, toți având măști de deghizare și jucându-și rolul bufonard: **viața este un vast teatru, cu roluri distribuite tuturor**, spune autorul. Lumea sa e adevărată comedie, cele de pe scenă sunt niște mofturi; **ce, pentru comediile alea mergem noi? Mergem și noi așa de un capriț, de un pamplezir; mergem să mai vedem și noi lumea.**

ANTON ILICA

BANCA ȚIRIAC A INAUGURAT NOUA SUCURSALĂ DIN ARAD

„Apariția unei noi bănci pe piața concurențială din Arad va avea ca efect creșterea calității și operativității serviciilor bancare, iar ca rezultat un grad mai înalt de satisfacere a nevoilor de produse financiare pe plan local" a declarat cu ocazia inaugurării celei de-a 42 sucursale a băncii „Ion Țiriac" SA, directorul sucursalei Arad, Dorian Cismaș. El consideră că aceasta se va reflecta în final în dezvoltarea potențialului orașului respectiv al județului. Decizia de a deschide sucursala din Arad „este firească având în vedere că acest oraș este unul dintre cele mai importante centre urbane din România" a apreciat și președintele băncii, Anthony van der Heijden. Banca Țiriac va contribui la dezvoltarea în continuare a comunității locale de afaceri „prin sprijinirea activității întreprinderilor mici și mijlocii dar și prin oferirea de servicii adaptate nevoilor persoanelor fizice" a mai precizat van der Heijden. Sucursala din piața Avram Iancu nr. 13 reflectă noua imagine de corporație și a fost proiectata pentru a asigura servicii bancare moderne și de calitate. Reprezentativă pentru Banca Țiriac este oferta de carduri. Ea operează carduri sub toate cele cinci sigle recunoscute în întreaga lume. Banca are propria rețea de bancomate (100) și POSuri (350). Sucursala Arad este conectată „on line" cu aproape toate agențiile și sucursalele băncii. În anul

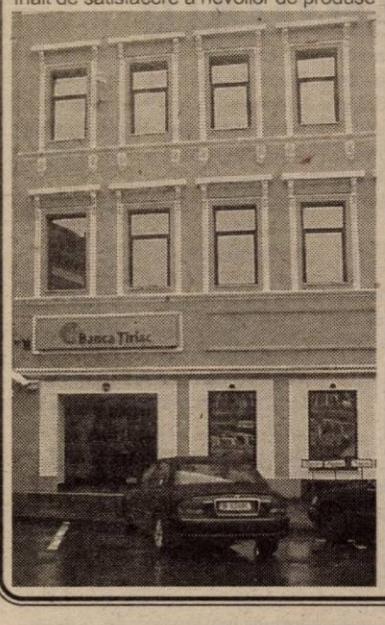

2000 Banca Țiriac a fost cotată printre primele 75 de bănci din Europa centrală și de est. Agenția de rating Titch IBCA i-a acordat rating-ul de „perspectivă stabilă pe termen lung". Peste 140.000 de companii și aproape o jumătate de milion de persoane fizice își au conturile la „Țiriac". Cu toate acestea, ambiția băncii care „privește înainte" este de a fi „cei mai buni și nu neapărat cei mai mari".

DORU SAVA
Foto: ȘT. MATYAȘ

N.N. - *Recepția de aseară, care a marcat inaugurarea sucursalei, s-a încheiat într-un splendid foc de artificii. Banca „Țiriac" a ținut să-și facă o intrare fastuoasă în Arad.*

ARADUL A MAI PIERDUT UN SERVICIU PUBLIC

● Informațiile - „931" - s-au mutat la Timișoara

Parcă a devenit așa o „modă" ca, periodic, municipiul nostru să mai piardă ba o instituție, ba un serviciu public, fără ca autoritățile arădene să schițeze măcar că se opun.

Așa s-a întâmplat recent și cu serviciul „informații" - bine cunoscuta „931" -, care, de câteva zile a fost transferat la Timișoara. Cică cu scopul de a centraliza unele servicii speciale din cadrul ROMTELECOM.

Astfel am ajuns ca, sunând la „931" pentru a afla un anumit număr de telefon, să fim întrebați de stradă, cartier sau chiar de ... oraș!

O altă noutate e că din această săptămână serviciile de informații „931" nu mai sunt oferite gratuit ca până acum. Acestea se vor taxa cu 3 impulsuri pentru 3 minute, cu mențiunea că se va cronometra timpul vorbit efectiv.

C. TRIF

CET TRĂIEȘTE ÎNCĂ DIN STOCURI

■ Aprovizionarea cu cărbune - sub semnul incertitudinii

Potrivit scrisorii suplimentare de intenție convenită de Guvern cu FMI, Termoelectrica nu mai asigură, după 1 aprilie, aprovizionarea cu combustibili a centralelor termice transferate la autoritățile locale și de asemenea nu mai suportă costurile legate de administrarea lor. Printre cele șapte centrale pentru care protocoalele de predare-primire trebuie încheiate până în 16 aprilie se numără și cea arădeană. Cum se vor derula lucrurile în această perioadă și după, nu pare a ști nimeni. Limpede nu prea e.

Conducerea Sucursalei Electrocentrale apreciază că momentan Aradul nu are probleme. „Stocuri au fost suficiente pentru iarnă și încă mai sunt, cel puțin până la sfârșitul lui aprilie. Va trebui să ne îngrijim de aprovizionare după ce se face predarea", spune directorul economic al SE, Liviu Cociuba.

Odată centrala trecută în administrarea CLM, aprovizionarea cu combustibili va intra în sarcina Consiliului. Cheltuielile cu achiziționarea cărbunelui depășesc 400 de miliarde de lei, iar pentru cumpărarea păcurei sunt necesari alți 200 de miliarde de lei, mai mult din jumătate din bugetul anual al orașului. Bani care nu există și care nu se știe dacă sau când vor exista.

Necesarul anual de cărbune este de aproape 850.000 de tone. Dacă în lunile de vară consumul e mai mic, (se asigură doar apa caldă), în cele de iarnă trebuie asigurată și încălzirea orașului, deci necesarul de combustibil e mult mai mare. Tocmai din această cauză - incertitudinea unei bune aprovizionări - e posibil ca problemele să apară peste câteva luni, la intrarea în iarnă, când arădenii ar putea rămâne fără încălzire sau apă caldă.

G. KNAP

De la 1 mai - scoaterea din priză

RESTANȚE DE 100 DE MILIARDE

La ora actuală sucursala Arad a S. C. Filiala de distribuție și furnizare a energiei electrice „Electrica-Banat S.A." are de încasat facturi restante de peste 100 miliarde de la debitori, spune ing. Cornel Secianschi, directorul sucursalei. Prin scrisoarea suplimentară la acordul FMI, cabinetul Năstase s-a angajat să astupe găurile din sistemul energetic românesc. Ca urmare, de la 1 mai Electrica va debranșa toate societățile private și cele cu capital majoritar de stat care nu achită integral facturile curente și sumele rezultate din planurile de eșalonare. Societățile în cauză vor fi rebranșate numai dacă au achitat integral sumele datorate și taxa de reconectare la sistemul de distribuție. Sucursala Arad a semnat cu debitorii săi o serie de astfel de planuri. Se pare însă că aceste datorii vor fi transformate în euro.

În câteva orașe din țară Electrica aplică un program zilnic de întreruperi în alimentarea distribuitorilor locali de apă potabilă rău-platnici. Deocamdată, la Arad situația a fost evitată. Însă datoriile operatorilor serviciilor publice de apă și canalizare sunt de aproape 5 miliarde. Mai mult de jumătate de sumă aparține RAAC, restul operatorilor din Ineu, Ch. Criș, Nădlac, Lipova, Sebiș și Uzina de apă Ghioroc.

D. SAVA

IMPOZITUL PE SPECTACOLE - PÂNĂ ÎN 15 APRILIE

Termenul scadent pentru **depunerea declarației și plata impozitului pe spectacole** de către agenții economici care organizează activități artistice și distractive de videotecă și discotecă este 15 aprilie.

Declarația cuprinzând suprafața incintei și zilele în care se desfășoară spectacole se va depune la sediul Direcției Fiscale - B-dul Revoluției nr. 97, până la data de 15 inclusiv, pentru luna următoare.

Impozitul pe spectacole se plătește lunar, până cel târziu la data de 15 inclusiv a lunii următoare celei în care se realizează venitul și se stabilește în funcție de suprafața incintei în care se desfășoară spectacolul, respectiv 500 lei/mp/zi pentru activitățile artistice și distractive de videotecă și 1000 lei/mp/zi pentru cele de discotecă. Pentru determinarea impozitului pe spectacole, asupra nivelurilor menționate mai sus se aplică indicele de corecție pozitiv 4, Municipiul Arad făcând parte din categoria localităților de rang II.

ÎNTRE FRAȚI...

Vreau să precizez de la bun început că nu mă erijez în moralist. Morala este absolut necesară și învățătura biblică o precizează întotdeauna cu tărie și profundă semnificație. Dar... să vedem...

M-au căutat zilele trecute doi consăteni veniți din satul „dintre dealuri". Sunt frați buni și se numesc Onuț și Aurel. Am copilărit împreună cu ei, am învățat să înotăm în Valea Trouașului și am făcut sport pe arena veche a satului. N-au venit împreună: unul spre amiază, iar altul pe înserate. Au venit însă pentru aceeași treabă: să le recomand un avocat bun care să desființeze nu neînțelegerile profunde dintre ei, ci chiar pe ei înșiși. Povestea e simplă și motivul e averea. Ambii au crescut în ograda părintească. Cel mai mare, Onuț a rămas în casă, iar celălalt mai mic a fost dat ginere într-o casă bogată, dar cu nevastă urâtă. Pământul de la părinți și de la socrii l-au pierdut la colectivizare. Onuț a învățat de tractorist, iar Aurel șoferia. N-au dus-o rău nici pe vremea C.A.P-urilor pentru că, atunci, era nevoie de tractoare și de autocamioane. Necazurile au început după Revoluție când C.A.P-urile s-au destrămat și pământul a revenit la matca lui. Onuț, fiul cel mare, pretinde că averea de la părinți îi revine numai lui pentru că la însurătoarea cu „urâta" Aurel a primit din averea părintească două lanțuri de pământ. Nu s-au înțeles nicidecum. Ba, mai mult, erau să se ia la bătaie chiar în fața comisiei de împroprietărire.

Acum, ambii caută „fișcala" care, oricât ar cere să-i arate lui frate-său că el e cu dreptatea și că nu-l iartă nici în mormânt.

N-am căutat nici un „fișcal", i-am poftit la mine la o diferență de jumătate de oră. Au venit fără să bănuiască nimic. Le-m vorbit de la suflet, amintindu-le că nană Floarea, mama lor și baciul Simion, tatăl lor, ar fi profund mâhniți văzând situația. La început s-au contrazis și s-au înțepat dar, în cele din urmă au căzut la o învoială frățească. Când au plecat, au mers împreună, ca doi frați buni ce erau, confirmând proverbul: „Sângele apă nu se face!". Peste câteva zile, au venit din nou la Arad, mi-au făcut o vizită și mi-au adus din gospodăriile lor câte ceva de-ale gurii. Dacă ne judecam, a spus Onuț, câștigul pe 10 ani ar fi rămas pe la „fișcali".

Prof. ȘEPTIMIUS PĂCURARIU

COMUNICAT

În data de 11 martie 2002 a avut loc încheierea Protocolului de parteneriat între Consiliul Județean Arad și Prefectura Județului Arad, de o parte, și între Comisia Ministerială pentru Romi a Ministerului Culturii și Cultelor și Centrul Romilor pentru Politici Publice "AVEN AMENZA", pe de altă parte.

Acest protocol prevede, pe termen lung, cooperarea în implementarea la nivel local a HG 430/2001 - Strategia Guvernului României de Îmbunătățire a Situației Romilor, Direcția de acțiune "Cultură și culte", iar pe termen scurt, 2002, implementerea "Programului de construire și dezvoltare a unei rețele de educație interculturală și de (re)valorizare a patrimoniului cultural rom".

Cu acest prilej s-a înființat, la nivelul administrației publice locale, Comisia Județeană pentru Romi, ca structură de implementare a Direcției de acțiune "Cultură și culte".

În acest context, Consiliul Județean Arad, împreună cu Grupul Școlar Csiky Gergely a inițiat cu aportul nemijlocit al unor studenți de la Universitatea Aurel Vlaicu Arad, sprijiniți de Partida Romilor, Inspectoratul Școlar Județean, Prefectura Județului Arad, și cu sprijin logistic IT din partea firma NextNet - partener Xnet, scrierea unui proiect în cadrul Programului Dezvoltarea Societății Civile 2000 - Componenta 4: "Îmbunătățirea situației romilor", având titlul:

Caravana multimedia "Fii € ducat.rrom" - mijloc alternativ de educare pentru copiii din comunitățile de romi ale județului Arad.

Din partea Partidei Romilor participă domnul Constantin Stan - președinte municipal al Partidei Romilor și consilier al primarului Municipiului Arad pe problemele etniei rome, domnul Gheorghe Răducanu - consilier la Prefectura Județului Arad pe problemele etniei rome, iar din partea Asociației Millenium Center participă domnul Florian Ștefan, președinte al Asociației, aceștia fiind de **etnie romă**.

Obiectivul major al proiectului constă în schimbarea mentalității copiilor de romi față de educație și civilizație, utilizând ca instrument caravana multimedia care se va deplasa în toate localitățile județului, în comunitățile rome.

Proiectul urmează a fi depus la Centrul de Resurse pentru Comunitățile de Romi din Clůj, în data de 12 aprilie a.c.

BIROUL DE PRESĂ AL CONSILIULUI JUDEȚEAN

Prețurile alimentelor au crescut cu 0,5% în luna martie

Rata inflației a coborît la 0,4% în luna martie, pe fondul menținerii prețurilor mărfurilor nealimentare la vechile niveluri, în vreme ce alimentele s-au scumpit, pe ansamblu, cu doar 0,5%, iar serviciile, cu 1,1%, informează Institutul Național de Statistică.

Singurele creșteri semnificative din grupa mărfurilor alimentare au fost remarcate la fructe proaspete, cu 7,6%, respectiv la brînză de vacă, cu 3,1%. În rest, scumpirile s-au situat în jur de un procent și doar în cîteva cazuri s-au apropiat de pragul de 2%.

Luna martie a adus și ieftiniri la o serie de produse, cum sînt fasolea boabe (-3,1%), cartofii (-0,9%), carnea de porc (-0,2%), carnea de pasăre (-1,1%). Cel mai mult s-au ieftinit ouăle, pentru care comercianții au afișat prețuri mai mici cu 28%.

Situate în grupa mărfurilor nealimentare, tarifele de furnizare a energiei electrice au fost, în premieră, mai reduse cu 4,7% comparativ cu luna anterioară, potrivit datelor statistice, în timp ce prețurile gazelor naturale și cele ale energiei termice au rămas nemodificate. Cu excepția săpunului de rufe, care s-a scumpit cu 2,7%, restul produselor din această grupă s-au menținut sub limita a două procente de creștere a prețurilor.

În premieră

OLIMPIADA NAȚIONALĂ DE ISTORIE - LA ARAD

Aradul găzduiește, în acest an, în premieră, faza națională a olimpiadei de istorie. Amănunte despre acest important eveniment școlar ne oferă prof. Simona Stiger, inspector de specialitate la I. Ș. J. Arad.

– Ce ne puteți spune despre programul olimpiadei?

– Concursul național de istorie se desfășoară, în orașul nostru, în perioada 28 aprilie-2 mai a. c. Vă prezint doar câteva repere din program: ● deschiderea festivă, cu un program cultural, va avea loc în 28 aprilie, orele 16, la Palatul Cultural; ● proba teoretică, de patru ore, se desfășoară în 29 aprilie, între orele 9-13, la Colegiul Național „Moise Nicoară"; ● în program sunt prevăzute și activități de documentare și relaxare: prezentarea centrului istoric al municipiului Arad (29 aprilie), excursie în județ pe traseul Arad-Păuliș-Lipova-Radna-Șoimoș-Săvârșin-Șiria-Feredeu-Arad (30 aprilie), vizitarea strandului Neptun, mănăstirile Bodrog și Gai, parcul dendrologic din Macea (1 mai); ● festivitatea de premiere va avea loc la Teatrul de Stat, în 2 mai, începând cu ora 10.

– Câți participanți vor fi la această ediție?

– Între 28 aprilie-2 mai vor fi prezenți în orașul nostru 310 elevi, reprezentând toate județele țării.

– Aradul cum va fi reprezentat?

– Regulamentul de organizare și desfășurare a concursurilor școlare acordă fiecărui județ câte un loc pe an de studiu (este vorba de clasele a VIII-a, a IX-a, a X-a, a XI-a și a XII-a). Pe lângă acest loc, se mai acordă, în funcție de

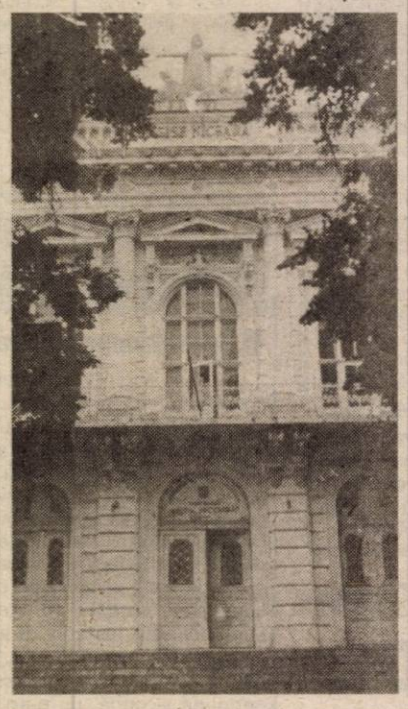

rezultatele obținute de fiecare județ în anul precedent, un „bonus" de până la 5 locuri. Grație prestației de anul trecut, am primit încă 4 locuri, așa că vom fi reprezentați de 9 elevi provenind de la Colegiul Național „Moise Nicoară", Colegiul Național „Elena Ghiba Birta" și Liceul teoretic „Adam Müller Guttenbrunn".

– O asemenea „desfășurare de forțe" - ca să folosesc o expresie din istorie - presupune o organizare pe măsură, și mai ales bani...

– Într-adevăr. Cu organizarea stăm bine, știm ce trebuie să facem. Elevii participanți vor fi cazați la internatele grupurilor școlare „Textil" și „Prelucrarea lemnului", unde vor și servi masa. Dar, după cum ne-am propus programul - ca să fim gazde onorabile, elevii din țară să ne cunoască județul și să rămână cu amintiri plăcute - avem nevoie de sprijin financiar din partea tuturor celor pasionați de istorie, din partea firmelor cu posibilități, care pot să ne ajute. De aceea apelez cu căldură la toți cei dispuși să fie alături de noi la acest important eveniment al învățământului arădean și să sponsorizeze (indiferent cu ce sumă) olimpiada națională de istorie, să ne contacteze la Inspectoratul Școlar al Județului Arad, la telefoanele 280.008 și 284.588. Le mulțumesc anticipat tuturor arădenilor care ne vor sprijini și am încredere că vom avea mulți prieteni și ediția arădeană a olimpiadei de istorie va fi la înălțime.

V. F.

Foto: AL. MARIANUȚ

TIMPUL PETRECUT ÎN FAȚA TELEVIZORULUI ARE INFLUENȚĂ ASUPRA AGRESIVITĂȚII

Adolescenții și tinerii adulți care petrec mai mult de o oră pe zi în fața televizorului devin mai agresivi, se arată într-un studiu care pune în evidență pentru prima dată efectele pe termen lung ale violenței la televiziune.

Studiul a fost realizat de psihologi de la Universitatea Columbia și Institutul Psihiatric din New York. El a fost realizat pe un eșantion de peste 700 de tineri, supravegheați pe o perioadă de 18 ani, de la adolescență la vîrsta adultă. Metodologia a constat în clasificarea lor în trei grupe: mai puțin de o oră de televizor pe zi, între o oră și trei ore, peste trei ore.

Agresivitatea a fost evaluată în cadrul unor interviuri (patru în 18 ani, cu tinerii și mamele lor), ca și prin analiza fișelor de arestare și cazierelor (dacă au existat). Actele violente au fost grupate în funcție de vîrsta la care au intervenit (în jur de 16, 22 sau 30 de ani).

Între trei și cinci acte violente pe oră apar la televizor, în medie, în prime time și între 20 și 25 pe oră în programele destinate copiilor. Cercetătorii au emis postulatul că durata petrecută în fața televizorului este corelată foarte clar cu cantitatea de violență mediatizată absorbită de tineri. Ei au constatat că numai 5,7 la sută dintre adolescenții care petrec mai puțin de o oră pe zi la televizor au comis acte de violență la sfîrșitul adolescenței, față de 22,5 la sută dintre cei care au privit la televizor între una și trei ore sau 28,8 la sută în cazul celor care au stat la TV mai mult de trei ore zilnic.

"Aceste rezultate sugerează că, cel puțin în timpul adolescenței, părinții responsabili trebuie să încerce să îi determine pe copii să privească la televizor mai puțin de o oră pe zi. De la această limită riscurile cresc foarte mult", explică specialiștii.

Inedite obiecte de decor

MIRAJUL STICLEI

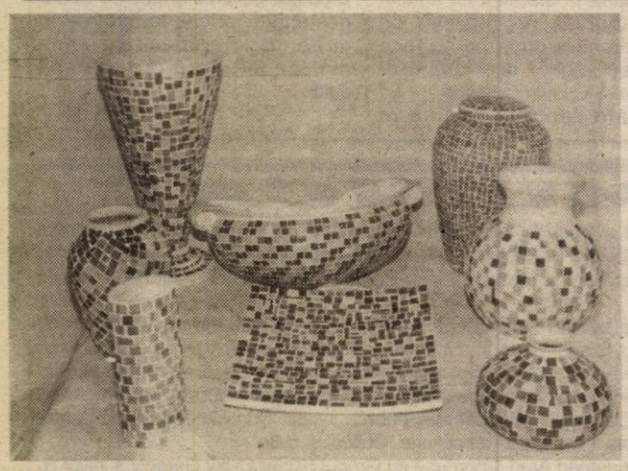

Simțind intens chemarea fascinantei lumi a artei decorative, Sanda Carmen Mihu răspunde într-un mod original și entuziast, găsind ca formă de expresie plastică, sticla de vitralii. Plasticiană de un solid talent, dă formei strălucire și culoare, găsind în sine resurse nesfârșite de a elabora ceea ce îi sugerează imaginația. O ființă jovială și comunicativă, care ne împărtășește tehnica sa.

– De ce vitralii?

– Sticla are o frumusețe și o strălucire aparte. Multitudinea de nuanțe oferă nenumărate posibilități de exprimare plastică (mozaicuri, forme geometrice, variante monocrome, imagini picturale). Ceea ce m-a atras la vitralii a fost jocul de culori și nuanțe de sticlă, faptul că înveselesc privirea. Cunoscute din antichitate, vitraliile sunt un important detaliu al stilului gotic, înfrumusețau catedrale, castele și palate medievale, reprezentând eleganța, avuția și bunul gust.

– Cum sunt confecționate aceste obiecte?

– Am încercat să fac ceva cu totul original, atât în ceea ce privește tehnica cât și aspectul. E o compoziție proprie, o abordare mai îndrăzneață a jocurilor de culori și luciri pe care le are sticla, dorind să satisfacă cele mai sofisticate și extravagante

gusturi. Ca bază, am folosit obiecte de porțelan de vitru, ceramică și lemn pe care le decorez cu sticlă de vitralii colorată în diferite modele și pe urmă sunt rostuite și lăcuite.

– Cum apreciază publicul obiectele de decor?

– Obiecte noi de decor, deoarece se distinge clar o preferință pentru un alt gen de accesorii, mai abstracte, mai deosebite, care să pună în umbră eternele bibelouri. Așadar, piața cere mereu ceva nou, iar lumea le receptează în mod diferit. Mulți înțeleg că este mozaic, dar nu-și dau sema de materialele din care sunt făcute.

– Care sunt aceste obiecte?

– Vase, vase ornamentale, jardiniere pentru flori, rame de tablouri, sfeșnice, pe care le îmbrac în sticlă și le pictez cu modele inspirate din arta greacă sau chinezească.

– Cât timp le dedici?

– Le confecționez cu multă pasiune și răbdare, așa că le dedic cea mai mare parte din timpul meu, nu lucrez în altă parte, aceasta este în prezent meseria mea. Mă despart foarte greu de ele, deoarece pentru fiecare în parte pun mult suflet. Dacă creația cere sacrificiu, pot spune că așa este; mai presus e o chemare tăinuită în adâncuri care cu greu își găsește împlinirea.

– Ce planuri de viitor ai?

– Voi încerca să decorez vase cât mai mari, dar mai ales doresc să fac mese de terase din plăci MDF care vor fi decorate cu sticlă de vitralii, într-un stil mai elaborat, care presupune desenarea lemnului în prealabil, pentru a obține unele figuri iar apoi plăcile vor fi integral decorate cu sticlă colorată de vitralii.

– Mult succes!

FIRA RĂZMAN

Intră pe Internet la
www.pertu.ro
Găsești o revistă mereu pe față
(2360863)

Plăcerea este de partea ta!

O viață sexuală completă este o cheie importantă a succesului în relația de cuplu. Dacă este o problemă, este bine să te ocupi de ea imediat, nu o ignora! Ai ejaculare precoce, tulburări de erecție sau dorești îmbunătățirea performanțelor sexuale? Sună! Un colectiv de specialiști îți stă la dispoziție.

Camere de așteptare private ☐
Asigurarea discreției pacientului este garantată ☐

TIMIȘOARA: 056-434888
București: 01-3111929 Iași: 032-265551
Baia Mare: 062-433303 Brașov: 068-333989

probleme de dinamică sexuală masculină

ON CLINIC LTD
CENTRU MEDICAL INTERNAȚIONAL
(2360689)

Invitatul nostru

„MI-AM ÎMPLINIT UN VIS"

• afirmă proaspătul arbitru internațional de box, CONSTANTIN BUJOR

O veste extraordinară ne-a parvenit din lumea boxului. Arădeanul Constantin Bujor a obținut carnetul de arbitru internațional, în urma examenului susținut la București, cu prilejul Centurii de Aur. Nu am putut rata ocazia de a sta de vorbă cu primul arbitru de box arădean posesor al ecusonului A. I. B. A. (Asociația Internațională de Box Amatori)...

– D-le Bujor, începem cu felicitările. Le meritați din plin. Cum a fost la București?

– Vă mulțumesc pentru felicitări. A fost greu, obositor. Zilnic, dimineața aveam examene teoretice, iar după-amiaza eram la „Centură", în ring și la masa de judecată. Și asta timp de șase zile.

– În câte meciuri ați oficiat?

– În fiecare gală, mai puțin în finale, unde au oficiat doar posesorii de ecuson A. I. B. A.

– D-le Bujor, când ați primit vestea că ați reușit la examen?

– Duminică, înainte de finale, în mod festiv mi-au fost înmânate diploma, ecusonul și carnetele de arbitru internațional. Nici nu vă puteți da seama cât de fericit am fost în acele momente.

– Cine a făcut parte din comisia de examinare?

– Nume grele ale boxului amator internațional: Caner Doganeli - vicepreședinte A. I. B. A. și vicepreședintele E. A. B. A.; Emil Jetchev - președinte E. A. B. A. și vicepreședinte A. I. B. A. și Ivan Ivanovici - președintele Comisiei Europene de arbitri.

– Ați fost mulți candidați la un ecuson A. I. B. A.? Ce notă ați obținut?

– La concurs s-au prezentat 15 candidați, din care 9 au trecut examenul. Spre bucuria mea, am obținut cel mai bun calificativ din cei 9 admiși.

– Ce înseamnă pentru Constantin Bujor acest ecuson AIBA?

– Un vis împlinit și un pas uriaș înainte, pentru a prinde lotul de arbitri europeni.

– Pe când prima delegare la un concurs internațional?

– Asta depinde de recomandările și delegările Federației Române de Box.

– Sperați să prindeți într-un viitor mai mult sau mai puțin îndepărtat o competiție de anvergură?

– Dacă nu speram, nu mă zbăteam să fiu primul arbitru arădean beneficiar al unui astfel de ecuson. Sper ca asta să se întâmple cât de curând.

– D-le Bujor, pe plan pugilistic Aradul are vreun avantaj că beneficiază de aportul unui arbitru internațional?

– Categoric da. Prezența mea la o competiție în care sunt angrenați și sportivi arădeni e benefică din mai multe puncte de vedere. Începând de la noutățile care tot apar în regulament, până la aplicarea acestuia.

– În plan financiar, faptul că ați devenit arbitru internațional înseamnă baremuri mai mari?

– Depinde de competițiile la care voi fi delegat. Fiecare întrecere pe plan național are baremul său bine definit, în timp ce, la concursurile internaționale, baremul e mai mare și se plătește în valută.

– Câștigă mult un arbitru de box?

– În comparație cu alte sporturi, nici măcar nu ne apropiem de baremurile lor, dar atunci când o faci din pasiune, parcă banii nici nu mai contează...

– D-le Bujor, ar mai fi ceva de spus?

– Aș vrea să mulțumesc conducerii Corpului Gardienilor Publici, colegilor mei, care m-au ajutat și m-au înțeles și, nu în ultimul rând, d-lui Dionisie Szekely, care tot timpul a fost alături de mine și m-a încurajat.

– Vă mulțumesc și vă doresc mult succes în competițiile la care veți fi delegat.

DANIEL SCRIDON

Din București, de la trimisul nostru special LEO SFÂRA

Baschetbaliștii arădeni și-au croit drum spre primul loc

VEGA SOCED PLOIEȘTI - WEST PETROM ARAD 93-100 (36-47)

Sala „Lucian Grigorescu" din București a purtat noroc - ieri - baschetbaliștilor arădeni, în disputa lor cu ploieștenii de la Vega Soced, meci restanță, contând pentru etapa a XXV-a a C.N. de baschet masculin.

Elevii antrenați de Dragan Petricevici se aflau în fața unui joc de a fi ori a nu fi, pe primul loc, la finalul sezonului regulat. De acest meci depindea totul, deoarece B.C. Steaua - în mod normal - nu le poate pune nici un fel de probleme campionilor, în partidele de **astăzi (de la ora 18)** și sâmbătă, în ultima etapă de campionat (de la ora 11).

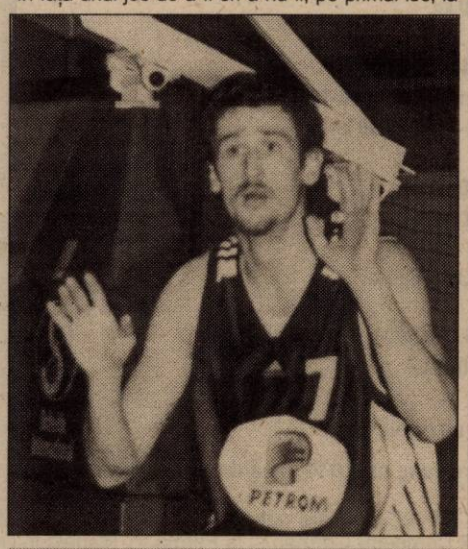

Milian Marjanovici a fost din nou coșgeterul „petroliștilor", reușind 32 de puncte

Montați psihic, știind ce vor și ce au de făcut, „petroliștii" au demarat în trombă, în secunda 8, Marjanovici înscriind un coș de trei puncte. Până la finalul primelor 10 minute, arădenii s-au desprins, încet, dar sigur, ajungând să aibe la prima pauză mică, un avantaj de 9 puncte (21-30).

„Sfertul" doi a fost destul de echilibrat, orice încercare de evadare, la mai mult de 12 puncte fiind stopată cu brio de ploieșteni. Atât și nimic mai mult, deoarece elevii antrenați de Dragan Petricevici s-au comportat bine, evitând să se mai apere foarte aproape de adversar, căci arbitrul Cutov i-a vânat - pur și simplu - în primul „sfert" pe Markovici, Szijarto și Apostol. În acest fel, la pauză era 36-47.

Din păcate, mult prea relaxați, lucru ce s-a văzut încă din startul meciului, dar și slabi în apărare, „petroliștii" au început să aibe emoții, odată cu declanșarea cursei de urmărire a ploieștenilor. A fost 49-51 (min. 23) și 52-53 (min. 24), pentru ca - totuși - după minutul 25, Marjanovici et comp. să realizeze că e pericol, iar rezultatul la finele sfertului trei să fie 66-72, datorită câtorva aruncări din spatele liniei de 6,25 metri.

Același istoric și în ultimul sfert, deoarece, Vega Soced s-a apropiat - iarăși - amenințător pe tabelă, 73-75, 75-77 și 78-80. După minutul 35, din nou, arădenii s-au trezit și au încheiat meciul în forță, câștigând - totuși - lejer cu 100-93.

La final, antrenorii celor două echipe, Ioan Constantin, respectiv Dragan Petricevici, s-au arătat nemulțumiți de arbitraj, dar nu erau dezamăgiți de jocul prestat de elevii lor, ambii arătând cu degetul doar spre „fluieraș".

Oricum, pentru West Petrom Arad victoria e cea mai importantă, iar acest fapt s-a petrecut chiar sub ochii conducătorilor, antrenorilor și jucătorilor de la Dinamo, care vor pierde primul loc în clasament, la finalul sezonului, dacă arădenii învinș Steaua, de două ori. Ceea ce este - indiscutabil - destul de probabil.

VEGA SOCED: Uce 3, Pălăi 22 (4x3), Ghișoi, Toader 24, Arnautovici 17 (2x3), Lupușavei 8 (2x3), Ilie 17, Bâscoveanu 2.

WEST PETROM: Marjanovici 32 (6x3), Vereș 18 (2x3), Anghel 5, Szijarto 21 (4x3), Dehelean, Seleskovici, Burlacu 19, Apostol 5, Markovici.

Au arbitrat slab: Stelian Bănică (București) și Anton Cutov (Tulcea).

Comisar FRB: Ion Olaru - București.

ECHIPA ROMÂNIEI VA ÎNTÂLNI REPREZENTATIVA SLOVACIEI ÎN CUPA DAVIS

Echipa României de Cupa Davis va întîlni, în perioada 20-22 septembrie, în deplasare, reprezentativa Slovaciei, în barajul pentru promovarea în Grupa Mondială, s-a stabilit, miercuri, în urma tragerii la sorți care a avut loc la Londra.

Echipele României și Slovaciei nu s-au mai întîlnit niciodată în cadrul Cupei Davis, formația gazdă a acestei dispute stabilindu-se în urma tragerii la sorți.

Căpitanul nejucător al echipei României, Florin Segărceanu, a declarat agenției MEDIAFAX că este mulțumit de rezultatul tragerii la sorți. "Tragerea la sorți ne-a fost favorabilă. Era și mai bine dacă jucam la noi acasă, dar cu siguranță se putea și mai rău. Cred că meciul cu Slovacia va fi unul echilibrat, șansele fiind egale. Ei au avantajul terenului propriu, ceea ce în Cupa Davis înseamnă foarte mult. Dacă Pavel și Voinea vor continua seria rezultatelor bune, atunci cred că avem șanse reale de calificare în Grupa Mondială", a spus Segărceanu.

Programul complet al barajului de promovare în Grupa Mondială a Cupei Davis este următorul (primele echipe sunt gazde):

Australia - India; Zimbabwe - Belgia; Brazilia - Canada; Germania - Venezuela; Marea Britanie - Thailanda; Finlanda - Olanda; Slovacia - România; Maroc - Elveția.

Echipele cîștigătoare în meciurile de baraj vor juca, în anul 2003, în Grupa Mondială a Cupei Davis, în timp ce învinsele vor evolua în grupele întîi valorice.

Fotbal - Divizia D

ȘOIMII LIPOVA - ȘIRIANA ȘIRIA 1-3 (0-1)

Miercuri, ora 16,00, stadion „Șoimii" din Lipova, teren cu denivelări, timp rece, spectatori 100. **Au marcat:** Lăcătuș - min. 67, respectiv Burtea - min. 43, Bucur - min. 58, Mărcuș - min. 90.

Lipova: Lingurar - Petrescu, Deffert, Lăcătuș, Știei, Olariu, Bordea, Schmidt, Olar, Tusa, Marian. **Au mai jucat:** Madoșa, Sorescu. **Antrenor:** Dorel Stoinescu.

Siria: Dusan - Drida, Bucur, Boicu, Neacșu, Alb, Bocșa, Mărcuș, Lăzău, Burtea, Arsi. **Au mai jucat:** Gherga, Lăzărescu. **Antrenor:** Flavius Domide.

Au arbitrat favorizând oaspeții: Mircea Bondar - la centru, ajutat de Mircea Toderici și Bogdan Loredan.

Observator AJF: Gheorghe Igreț.

La juniori: 3-0 (f.j.)

● Meciul s-a disputat în devans în cadrul etapei a XXI-a, deoarece sâmbătă, arena din Lipova va găzdui un concurs de tir cu arcul. ● Șiriana a dominat partida, împinsă fiind din spate de brigada de arbitri și în special de „centralul" Bondar. ● În ciuda acestui fapt, jucătorii și banca tehnică a gazdelor ar fi trebuit să-și vadă mai mult de joc, nu să protesteze permanent la deciziile arbitrilor.

DORIN OCNERIU

Pulsul zilei, la FC UTA

NE-A BĂTUT MOLDOVA NOUĂ!

Ieri dimineață, în de-acum tradiționalul „amical" din mijlocul săptămânii, FC UTA a suferit o înfrângere neașteptată în fața divizionarei C, Minerul Moldova Nouă. Eșecul nu reprezintă o tragedie, însă un semnal de alarmă tot trebuie tras, mai ales că, vizitatorii au înscris ambele goluri în fața titularilor lui Ionuț Popa și Dan Mănăilă.

În prima repriză, UTA a jucat în formula: Calițoiu - Ardelean, Todea, Demian, Pit - Drida, Ciortan, Chitescu, Rus - Gafița, A. Drăgan, iar unicul gol a fost opera mijlocașului Drida (min. 6). În partea a doua, Mister a aliniat formația cu care, mai mult ca sigur, va aborda confruntarea de sâmbătă, cu FC Baia Mare. Adică: Huțan - Panin, Zaha, Bier, Panaitescu - Buhuș, Luca, Mărginean, Ciubăncan - Miculescu, Ianu. Oaspeții au înscris de două ori, reușita victoriei (scor 2-1 pentru Minerul) fiind semnată de fostul utist, „Titi" Varga, care, la 38 de ani, trăiește a doua tinerețe pe gazon. Să mai spunem că jocul a fost arbitrat de Cura jr.

Îmbucurătoare este revenirea lui A. Drăgan și Drida în rândul jucătorilor pe care se poate conta și pentru jocul cu FC Baia Mare.

■ Impulsuri pentru UTA

La inițiativa deputatului Nicu Cojocaru și a vicepreședintelui filialei Arad a Partidului Umanist Român, Helmuth Duckadam, cel mai bun jucător arădean al întâlnirii de sâmbătă, FC UTA - FC Baia Mare, va primi **un lănțișor de aur și un medalion cu inscripția UTA**. Acesta va fi înmânat imediat după meci de fostul mare portar, Duckadam.

Un alt impuls pentru jucătorii UTA-ei îl oferă consilierul Tiberiu Dekany (PNL), care oferă jucătorului meciului (evident, din tabăra UTA-ei) cu FC Baia Mare, indemnizația sa pentru o lună de zile, adică echivalentul a două milioane de lei. Nu cu multă vreme în urmă, la propunerea aceluiași consilier, SC Top a virat 50 de milioane în contul clubului fanion al Aradului. Sperăm că și consilierul județean Marius Sălăjan își va respecta promisiunea cu acele bilete cumpărate la jocurile UTA-ei de pe teren propriu. Bine ar fi ca și ceilalți consilieri locali să urmeze exemplul lui Dekany și Sălăjan, într-o formă sau alta.

■ VREM UN STADION PLIN

Acest meci reprezintă, în mare măsură, „cheia" campionatului. O victorie a UTA-ei ar deschide și mai larg porțile Diviziei A pentru noi. Echipa are nevoie de un stadion plin, și, de adevărați suporteri, care să-și cumpere un bilet de meci, nu să încerce să intre prin tot felul de mijloace nesportive pe stadion.

Cu 30.000 lei/bilet (la peluze și tribuna II) și 50.000 lei/bilet (la tribuna I) ajutăm clubul să mai trăiască o etapă de campionat, în condițiile în care toți ne luăm bilet.

Acestea vor fi puse în vânzare, **mâine, între orele 12-18,** în trei locuri: la stadion, la Magazinul Errea și în fața Magazinului Ziridava. În ziua jocului, biletele pot fi achiziționate, doar de la casieriile stadionului, începând cu ora 8,00.

DANIEL SCRIDON

De la FC UTA

Pentru jocul DERBY de campionat divizia B, UTA-FC Baia Mare, din 13 aprilie a.c., orele 11,00, de pe Stadionul UTA, invităm publicul spectator arădean, simpatizanții și suporterii echipei de fotbal UTA să participe în număr cât mai mare și să susțină echipa în mod sportiv din minutul 1 până în minutul 90.

Accesul pe stadion se va face începând cu orele 10,00.

Prin poarta 1 - principală - cei cu abonamente și bilete de Tribuna I

Prin poarta 2 și 3 - cei cu abonamente și bilete de Tribuna II și bilete de peluză.

Clubul și organele de ordine locale - poliția și jandarmii vor lua măsuri de ordine deosebite pentru ca accesul pe stadion să se facă pe bază de bilete și abonamente și fără posibilitatea de a se introduce în stadion sticle cu băuturi și obiecte contondente.

Președinte,
MARIN LUPAȘ

SC ACTIV GROUP SRL

Lichidator al SC AGROINDUSTRIALA ŞAGU SA, cu sediul în jud. Arad, loc. ŞAGU FN, anunţă vânzarea conform Legii 64/1995 prin licitaţie publică deschisă, cu strigare a următoarelor bunuri aparţinând societaţii debitoare:

- **combină John Deere** la preţ de **1.024.000.000** lei
- **combină New Holland TX-66** la preţ de **2.312.000.000** lei
- **tractor TIH** la preţ de **12.000.000** lei
- **tractor A 1800** la preţ de **8.000.000** lei
- **combine E 281** cu preţuri între **12.000.000-16.000.000** lei
- **semănătoare păioase SUP 800** la preţul de **16.000.000** lei
- **cultivatoare combinatoare** cu preţuri între **8.000.000-9.600.000** lei
- **maşini MA6** cu preţuri între **6.400.000-9.600.000** lei
- **tăvălug** cu cuţite la preţul de **8.000.000** lei
- **aparate de stropit** cu preţuri între **22.500.000-24.800.000** lei
- **maşini de împrăştiat îngrăşăminte** cu preţuri între **9.600.000-12.000.000** lei
- **remorci cisterne 3,6** cu preţuri între **16.000.000-40.000.000** lei
- **remorci RM 13** la preţ de **32.000.000** lei
- **remorci RBA** cu preţuri între **12.000.000-16.000.000** lei
- **remorcă transport persoane** la preţul de **8.000.000** lei
- **maşini tratat seminţe** la preţul de **2.400.000** lei
- **bazine combustibil** cu preţuri între **2.400.000-4.000.000** lei
- **pompă submersibilă** la preţul de **1.600.000** lei
- **aeroterme electrice** cu preţuri între **4.000.000-5.600.000** lei
- **staţii Motorola** cu preţuri între **3.200.000-4.800.000** lei
- **mobilier divers**
- **elemente provenite din casări de utilaje agricole**

Preţurile de pornire a licitaţiei au fost reduse cu 20% faţă de valoarea iniţială

La preţurile menţionate în listă se adaugă TVA-ul. Bunurile pot fi văzute la sediul SC "AGROINDUSTRIALA ŞAGU" SA, la Ferma 2 Sâmpetru German şi la Ferma 11 Mănăştur. Regulamentul de organizare a licitaţiei, lista completă cuprinzând bunurile scoase la licitaţie şi preţul de pornire al acestora pot fi consultate la sediul societăţii debitoare şi la sediul SC "ACTIV GROUP" SRL. P-ţa Avram Iancu nr.10, ap .3. Licitaţia va avea loc în data de **12.04.2002**, începând cu ora 12.00, la sediul SC"AGROINDUSTRIALA ŞAGU" SA. Licitaţiile se vor relua în fiecare zi de vineri a săptămânii, la ora 12.00. Taxa de participare la licitaţie, nerambursabilă, este de 100.000 lei/ participant. Garanţia pentru înscrierea la licitaţie este de 10% din valoarea de pornire a fiecărui bun. Înscrierile, achitarea taxei de participare şi achitarea garanţiei de participare la licitaţie se pot face înainte de începerea licitaţiei. **Relaţii** la SC "AGROINDUSTRIALA ŞAGU" SA, dna. Jurcă Florica, tel.057/418.044 sau SC "ACTIV GROUP" SRL tel. 057/214.821, 094/697.814 dl. Biriş Ioan.

(c.a.)

CONSILIUL LOCAL INEU
JUDEŢUL ARAD
STR. REPUBLICII NR. 5

ANUNŢ PUBLICITAR

PENTRU ORGANIZAREA LICITAŢIEI PUBLICE DESCHISE A CONCESIUNII ACTIVITĂŢII „PIAŢA MARE A ORAŞULUI INEU"

Concedent: Consiliul Local al oraşului Ineu.

Sediul concedentului: Str. Republicii nr. 5, localitatea Ineu jud. Arad.

Obiectul concesiunii: Activitatea Piaţa Mare a oraşului Ineu.

1. Durata concesiunii: 49 ani

2. Caietul de sarcini şi instrucţiunile privind organizarea şi desfăşurarea procedurii de concesionare pot fi studiate şi achiziţionate contra cost la sediul Consiliului Local Ineu începând cu data de 01.04.2002.

3. Actele doveditoare privind calităţile şi capacităţile ofertanţilor sunt prevăzute în caietul de sarcini şi instrucţiunile privind organizarea şi desfăşurarea procedurii de concesionare.

4. Data limită de primire a ofertelor: 03.05.2002 ora 16,00.

5. Locul de primire a ofertelor: Sediul Consiliului Local al oraşului Ineu.

6. Ofertanţii rămân angajaţi în termenii ofertelor pentru o perioadă de 65 de zile de la data limită de depunere a ofertelor.

7. Deschiderea ofertelor se face la sediul Consiliului Local al oraşului Ineu în data de 06.05.2002, ora 10,00.

8. Relaţii la următoarele numere de telefon: 057/511551, Fax: 057/511965.

PRIMAR,
ing. NICOLAE MEHELEAN
(2366107)

SC Expert SA

În calitate de lichidator al S.C. ALFAR S.A. - SERE Arad, în conformitate cu prevederile Legii 64/1995, republicată, VINDE LA LICITAŢIE PUBLICĂ, DESCHISĂ, CU STRIGARE, în fiecare zi de marţi, ora 12.00, următoarele bunuri:

● maşini scris	● convertizoare sudură	
● benzi transportoare	● pompe stropit, motostropitoare	
● maşini unelte (strunguri)	● electropompe, cazane duplicat	
● diferite remorci	● balanţe semiautomate	
● dulapuri frigorifice	● bancuri de lucru	
● machete protecţia muncii	● conserve legume - fructe	
● motoare electrice 22 KW noi	● cuptor cu 6 plite	
● obiecte de inventar (mese, birou, scaune, dulapuri)		
	Preţ lei (TVA inclus)	
● motostropitoare SR 400 (STHIL)	8.100.000	
● motostropitoare SR 400 (STHIL)	8.100.000	
● strung paralel 560 / 3000	13.012.000	
● remorcă basculantă RM 7	4.284.000	
● ecograf tip ETS	8.000.000	
● maşină de găurit B 13	2.891.700	
● remorcă multicar	1.927.800	
● tractor V 445	48.195.000	
● maşină săpat solul	9.639.000	
● freză prelucrat solul	5.783.400	
● ghivece ceramică cupe	3.948/buc.	
● ghivece ceramică ∅19	3.945/buc.	
● ghivece ceramică ∅17	3.309/buc.	
● ghivece ceramică ∅14	3.523/buc.	
● ghivece ceramică ∅10	1.554/buc.	
● farfurii mici sub ghivece	536/buc.	

Lista bunurilor scoase la vânzare, preţul de pornire şi regulamentul de licitaţie sunt afişate la sediul societăţii Alfar SA, Calea Zimandului nr. 3. (c.a.)

Relaţii suplimentare Dl. Tanca Gheorghe, tel. 057-276.101.

S.C. CEREXIM S.A. PÂNCOTA

VINDE CĂRĂMIZI NORMALE PÂNĂ LA EPUIZAREA STOCULUI CU PREŢUL DE 2.500 (douămiicincisutelei) / buc., inclusiv TVA.

Informaţii la telefon: 466319

(Ag. Pâncota 1153995)

(2366078)

Companie multinationala

in domeniul industriei bunurilor de larg consum va invita sa aplicati pentru urmatoarele pozitii in **ARAD:**

AGENT VANZARI

(responsabil de distributia si vanzarea produselor companiei)

MERCHANDISER

(responsabil de promovarea produselor companiei in magazinele in care acestea sunt distribuite)

Cerinte:

* Minim 2 ani experienta in vanzari, in industria bunurilor de larg consum
* Studii medii (studiile superioare reprezinta un atu)
* Cunostinte operare calculator
* Cunostinte de baza de lb. engleza
* Permis de conducere (categ. B)
* Disponibilitatea de a calatori
* Fara cazier

Va oferim:

* Oportunitatea de a va construi cariera intr-o companie multinationala
* Lucrul intr-o echipa de profesionisti
* Un pachet salarial atractiv
* Traininguri

FORMULAR (*)

Nume si prenume: _____

Adresa completa: _____

_____

_____

Telefon: _____

Pozitia pt. care aplicati: _____

Orasul: _____

(2366108)

Daca indepliniti cerintele de mai sus, va rugam sa completati **formularul atasat (*)** si sa il trimiteti impreuna cu **C.V.-ul** la O.P. 30, C.P. 62, Bucuresti sau la adresa de e-mail reprezentant@yahoo.com pana la data de 25 aprilie 2002. Vor fi contactati doar candidatii care indeplinesc cerintele precizate mai sus.

ANIVERSĂRI

„LA MULȚI ANI!", sănătate și mulți bani, „LA MULȚI ANI!" îți dorim și să știi că te iubim. Pentru cel mai bun tătic și bunic,

PĂCURAR NICOLAIE (NETU)

din PĂULIȘ, din partea fiicei Luminița, nepotului Robi și soției Ingrid. (10148)

MATRIMONIALE

AGENȚIE MATRIMONIALĂ caută doamne, vârsta 18-25 ani, pentru ITALIA, SLOVENIA, AUSTRIA. Telefon 094.669.376. (8877)

AGENȚIE GERMANĂ caută persoane pentru o eventuală căsătorie în străinătate. Telefon 264908, 233047; 286960. (9064)

VÂNZĂRI APARTAMENTE O CAMERĂ

Vând garsonieră etaj I, ap. 12, cu faianță, gresie, telefon, satelit, preț negociabil. Telefon 256098, 095.879.247. (9663)

Vând garsonieră, confort I, Confecții, bl. 17, et. II, ap, 26. Telefon 256673. (10152)

Vând garsonieră Micălaca (ne)mobilată, 4.500 USD, negociabil. Telefon 090.010.321; 090.869.453. (10279)

Vând garsonieră Vlaicu (bucătărie, baie, WC), recent renovată, (ne)mobilată, 3.800 USD negociabil. Telefon 090.010.321; 243313. (10279)

Vând garsonieră confort I, str. Banu Mărăcine, îmbunătățiri, preț informativ 6.800 USD. Telefon 251580; 092.465.699. (10315)

Vând garsonieră confort I, îmbunătățită, Micălaca 300, orele 17-20. Telefon 057 - 261635. (10329)

Vând garsonieră bloc G 2, etaj 3, ap. 72, Vlaicu, preț 36.000.000 lei, vizibilă orele 16-18. Telefon 057 - 242455; 094.592.272. (10328)

Vând garsonieră, Vlaicu, bloc A10/I. Telefon 253092, după ora 17. (10338)

VÂNZĂRI APARTAMENTE DOUĂ CAMERE

Vând 2 camere confort I, zona 300 în față, îmbunătățit, 9.500 USD. Telefon 270856, 253364. (9981)

Vând 2 camere confort II Fortuna, îmbunătățit, 7000 USD. Telefon 270856; 096.231.477. (9981)

Vând apartament 2 camere, îmbunătățiri, etaj I, Alfa. Telefon 095.812.073. (7185)

Vând apartament 2 camere la casă, Aradul Nou, 5.500 USD. Telefon 228853. (9884)

Vând urgent apartament mobilat, Curtici, str. Closca nr. 3. Telefon 057/464418; 090.043.606. (9993)

Vând (închiriez) apartament ultracentral, 2 camere, dependințe, et. I, în casă, ideal privatizare. Telefon 096.349.092; 092.349.092. (9996)

Vând apartament 2 camere, 83 mp, etaj 1, Intim, 15.000 $. Telefon 094.552.086. (10036)

Vând apartament ultracentral (zona Ziridava) 2 camere, dependințe, etaj I, 75 mp, balcon, excepțional pentru firmă. Telefon 094.784.443. (9513)

Vând apartament 2 camere, etaj 2, Calea Aurel Vlaicu, lângă Alimentara STANDARD, încălzire proprie, geamuri termopan, preț negociabil. Telefon 092.856.180; 266886. (10109)

Vând apartament 2 camere, zona UTA, cf. I, et. III, preț 12.800 $. Telefon 281984, 096 700 957. (10174)

Vând convenabil apartament 2 camere, dependințe, în casă, la parter, în curte, Mețianu, cumpărat la Legea 112. Telefon 235804. (9671)

Vând apartament 2 camere zona Fortuna, etaj 5, 6.500 USD. Telefon 246665. (10283)

Vând apartament 2 camere, Arad, str. A. Vlaicu, 8BY, 10.500 EUro negociabil. Telefon 094.270.307; 276511. (10310)

Vând 2 camere, Grădiște, semidecomandate, etaj II, fără balcon, 8.000 USD. Telefon 237014. (10336)

VÂNZĂRI APARTAMENTE TREI CAMERE

Vând 3 camere Alfa, etaj 2, îmbunătățiri, 11.000 USD. Telefon 253364; 270856. (9981)

Vând apartament central, 3 camere, str. M. Eminescu 50, încălzire, gaz, preț la vedere, negociabil. Telefon 210288; 094.522.034. (10046)

Vând apartament superb, 3 camere, 138 mp, și garaj, lângă Teatru. Telefon 093.572.499. (9818)

Vând apartament central Mețianu, 3 camere, toate utilitățile, 22.000 $. Telefon 286804, 095.528.902. (9860)

Vând apartament 3 camere, decomandat, 2 balcoane+logie, Alfa, zilnic 7-22. Telefon 277007. (9731)

Vând apartament 3 camere, et. 4, Ch. Criș, str. Teilor nr. 5A. Telefon 094 396 618. (1156239)

Vând apartament 3 camere, central, et. III, 2 băi, bucătărie, suprafața 101 mp, str. T. Vladimirescu, contorizat, preț 22.000 USD, negociabil, urgent. Telefon 252715, 092 407 882. (10165)

Vând apartament 3 camere în Alfa, ultramobilat, ultradotat. Telefon 277369; 093.169.998. (9592)

Vând apartament 3 camere, Confecții, și în rate. Telefon 258116, zilnic. (9676)

Vând apartament 3 camere decomandate, Z 32 + garaj + pivniță. Telefon 218563. (10002)

Vând apartament 3 camere decomandate, 2 băi, etaj III/IV + garaj, zona 300. Telefon 229331; 272244. (10280)

Vând apartament 3 camere transformate în 2, 95 mp, complet gresiat, 2 balcoane, ocupabil, Confecții. Telefon 092.606.527; 057 - 236021. (10299)

Vând apartament 3 camere, dependințe, ultracentral. Telefon 093.218.264. (10339)

Vând apartament 3 camere decomandat, str. Imașului, et. I, sc. C, ap. 6. Telefon 263132, după ora 17. (10344)

Vând apartament în casă, 3 camere, suprafață 270 mp, toate facilitățile posibile, zonă centrală, preț 20.000 $, negociabil. Telefon 096.744.099.

VÂNZĂRI APARTAMENTE PATRU - CINCI CAMERE

Vând apartament 5 camere + garaj, Praporgescu nr. 32, bl. 37, et. II. Telefon 098.237.870. (9904)

Vând apartament 4 camere, et. I, Micălaca, lângă Piața Soarelui. Telefon 261596, după ora 17. (9951)

Vând apartament 4 camere + demisol, suprafață 230 mp, (la casă, Legea 112), negociabil. Telefon 090.846.369. (10217)

Vând apartament 4 camere etaj 4, Polivalentă, convenabil. Telefon 285203; 096.467.246. (10093)

Vând apartament 4 camere, Alfa, et. 4/4, acoperiș țiglă, stil occidental, încălzire proprie pe gaz, ocupabil imediat, preț 15.000 USD, negociabil. Telefon 211828, 091 232 510. (10136)

Vând apartament 4 camere, et. 4/6, mobilat complet, deosebit, garaj, termotecă, contorizat, bl. 303, Faleza Mureș, gresie, mobilă din Italia, 27.000 $. Telefon 266822. (10205)

Vând apartament 5 camere, decomandat, parter, zona Miorița. Telefon 368404. (7148)

Vând apartament 4 camere bloc 603, lângă Coraura, etaj 3/6, interfon, lift, ușă metalică, contorizat, robinești chivetă schimbați, gresie, faianță, podele melamină, calorifere aluminiu, 2 balcoane. Telefon 219991 seara, 094.618.448. (10254)

VÂNZĂRI CASE

Vând casă central, str. M. Kogălniceanu, 4 camere + dependințe, total 500 mp. Telefon 210288; 094.522.034. (10046)

Vând casă mare în Grădiște, preț negociabil, 28.000 USD, sau schimb cu apartament cu 3 camere plus diferență. Telefon 235098. (9697)

Vând casă în comuna Zăbrani, preț avantajos. Telefon 092.714.033. (9397646)

Vând vilă neterminată, garaj, anexe, cu 1.600 mp, teren concesionat. Telefon 212351, 090 510 946. (9747)

Vând urgent casă mare (2 apartamente a 3 camere), zona Pârneava, 1.700 mp, multiple îmbunătățiri, 65.000 USD. Telefon 210660; 092.999.388. (9944)

Vând casă în Chișineu Criș, la șoseaua principală. Telefon 094.604.029. (9789)

Vând casă mare și una mică, aceeași curte, la șosea, pe teren 3.000 mp, comuna Sâmbăteni nr. 67. Telefon 232991, 368413. (9693)

Vând casă, central, 2 camere, 27.000 USD. Telefon 282793; 094.623.459. (9721)

Vând casă 2 camere x 2 demisol, grădină, curte mare, posibilitate privatizare. Telefon 257618, 093.085.620. (10050)

Vând casă cu 2 apartamente zona Școlii UCECOM. Telefon 057 - 211683. (10255)

Vând casă mare, grădină mare, Iratoș, nr. 641. Telefon 092.695.515. (10257)

Vând casă cu etaj în Chișineu Criș, str. Bicazului. Telefon 094.293.599. (10261)

Vând casă în Sânpaul, nr. 225, cu multe anexe, grădină mare, pomi, vie, 6 km de Arad, negociabil la fața locului. Telefon 416355. (10295)

Vând casă cu etaj, casă cu grădină, anexe, în Miniș. Telefon 461246. (10298)

Vând casă str. Petru Rareș, nr. 66, posibilități privatizare. Telefon 234257. (10312)

VÂNZĂRI SPAȚII

OCAZIE! Vindem CABANA CĂPRIOARA, două stele, din STAȚIUNEA STRAJA, cota 1.400, zonă defavorizată, 64 LOCURI CAZARE, bar, bucătărie, dotat stil occidental. Telefon 092 211 566, 092 566 895. (9682)

Vând local amenajat situat pe Strandul „Neptun", preț convenabil. Telefon 093.375.682; 219518. (10076)

Vând contract pentru local amplasat de Strandul „Neptun". Telefon 093.612.065; 265957. (10076)

Vând loc de casă în Gai, str. Păcurarilor nr. 19, 1.450 mp, apă, curent, puț forat, împrejmuit cu gard de beton, negociabil, urgent. Telefon 252715, 092 407 892. (10165)

Vând teren ultracentral, Bd. Decebal, 756 mp. Telefon 057-210400, 057-270607, 092 166 308. (10180)

Vând loc agrement, 4.000 mp, cu cabană, lângă pădure. Telefon 093.335.175. (10058)

Vând 2,7 ha, centură-sere, ideal investiții, utilități, posibilități extindere sau parcelare, 5Eu/mp. Telefon 095.365.755; 235171. (10246)

Vând loc de casă, fundație, pivniță, anexă 550 mp; 13 km Arad. Telefon 090.650.029. (10327)

VÂNZĂRI AUTO

Vând Dacia 1310, an 1984, avariată ușor, CIV, nr. noi + Dacia 1300 pentur piese 750$, negociabil. Telefon 286211. (10128)

Vând OPEL VECTRA B 1,6 16 valve, 1996, verde metal, 85.000 km, climă, full extrase, IMPECABIL, 8700 Euro, negociabil; FORD MONDEO Kombi, 1998, TD, 74000 km, recent înmatriculat, climă, full extrase, 9.800 Euro, negociabil. Telefon 230004; 381811; 094.248.933. (10236)

NOU! Vând în LEASING AUTOTURISME și AUTOUTILITARE, an 2001, peste 30 de modele, fabricație europeană. Adresa: ARAD, str. D. I. Rațiu nr. 13, telefon 095.106.363; www.arautoleasing.ro. (10000)

Vând tractor U 650 + plug. Telefon 327426. (10056)

Vând Dacia 1300, CIV, numere noi, stare perfectă, 350 $. Telefon 278236. (9737)

Vând urgent Opel Omega Combi, 2000 cmc, benzină, an fabricație 1992, în stare bună, preț 3.800 USD. Telefon 057 - 212555; 094.555.207. (9839)

Vând microbus L300, 1996, înmatriculat. Telefon 277526. (10141)

Vând mașină TV izotermă, autospecializată cu CIV și VT. Telefon 090 470 105. (1154605)

Vând tractor U650 + semănătoare SPC 6, cu fertilizator, preț fix 5.000$. Telefon 095 698 580. (1154606)

Ocazie! Vând Dacia 1310, an 83, CIV, VT, nr. noi, stare perfectă, preț 575$. Telefon 093 045 296. (10175)

Vând Dacia 1310L, an 1999, vișinie, cârlig omologat, bară față, preț 2.200 $. Telefon 095 118 880. (10194)

Vând Dacia an 85, CIV, nr. noi, VT + asigurare, spoilerită, 400$. Telefon 095 880 830. (10199)

Vând Opel Ascona Automatic, CIV, inspecție 2003. Telefon 246527, 091 477 552. (9761)

Vând Nissan Sunny 2,0 D, 1991, înmatriculat firmă, 2.800 EU negociabil. Telefon 092.458.098. (10095)

Vând autodubă IVECO 3,5 tone. Telefon 093.253.651. (10089)

Vând Opel Senator 2,8 automatic. Telefon 093.253.651. (10089)

Vând Dacia Papuc izotermă. Telefon 094.880.254. (9789)

Vând Volvo 740 Diesel. Telefon 094.880.254. (9789)

Vând Golf I Diesel, preț 1300 USD, negociabil. Telefon 094.558.959. (10126)

Vând Dacia Nova GT, 1998, gri metalizat, 4900 km, închidere centrală, preț convenabil, stare perfectă. telefon 090.516.537; 057-232576. (10112)

Vând VW Bora 2001, 20900 km, Euro 4, 17.100 Eu. Telefon 094.813.406. (10233)

Vând tractor Universal 650, pornire la cheie, stare foarte bună. Semlac, telefon 534172. (10225)

Vând camion Gaz 5 tone, cu motor Mercedes Diesel, vizibil zilnic, Piața Auto, preț 3.000 $, negociabil. Telefon 091.868.390. (10216)

Vând Dacia, 2000, cu CIV și numere noi, culoare roșie, carburator, stare perfectă, preț 85.000.000 lei, negociabil. Telefon 095.489.918. (10219)

Vând Dacia, 1997, culoare albastru metalizat, stare perfectă, preț 60.000.000 lei, negociabil. Telefon 095.674.736. (10219)

Vând OPEL VECTRA TD 1700 cmc 1993, stare perfectă, 5.000 $ negociabil. Telefon 090.590.161. (10256)

Vând Skoda 120 L, în stare foarte bună. Telefon 092.695.515. (10257)

Vând Ford Escort fabricat 1994, 73.000 km la bord. Telefon 281840; 092.543.138. (10262)

Vând talon Audi 100 și piese schimb. Telefon 273326.

Vând tractor U 650, echipat forestier, stare de funcționare, preț negociabil, eventual rate. Telefon 057 - 567242. (9397649)

Vând Dacia 1310 TLE, an 1988, cutie 5 trepte, preț 850 USD negociabil. Telefon 091.933.917. (10290)

Vând Dacia 1310 și Dacia Breck. Informații telefon 234257. (10312)

Vând Dacia Breck stare foarte bună, 850 USD, str. Mușetel, nr. 33, cartier Checheci. (10314)

(Continuare în pagina 14)

Publicitatea noastră, mai aproape de dumneavoastră

ÎN ZONA UTA - AGENȚIE DE PUBLICITATE „ADEVĂRUL"

În dorința de a apropia mai mult serviciile de mică și mare publicitate de dvs., ziarul „Adevărul" deschide, începând de luni, 15 aprilie a.c., o agenție de publicitate în incinta magazinului AMET - CRISTALUL din Piața UTA.

Program: luni-vineri, între orele 9,00-16,00

„Adevărul" - publicitate eficientă la tarife avantajoase

Vând CASĂ MARE cu grădină și vie, în Pâncota. Telefon 462693. (1154603)

Vând casă în Galșa nr. 276, la șosea. Informații telefon 531633. (1153993)

Vând casă de vacanță, Săvârșin, peisaj deosebit, preț negociabil: Telefon 090 069 907, 094 928 511, 057-256000. (10172)

Vând casă cu grădină, 720 mp, str. Oltului nr. 13, cartier Poltura. Telefon 275044. (10169)

Vând casă, stare foarte bună, Sântana, str. Bicaz nr. 7. Telefon 056-128804; 288072. (9788)

Vând casă modestă, în localitatea Turnu. Informații la nr. 501, telefon 533101. (9684)

Vând casă 3 camere, Chișineu Criș, str. Primăverii nr. 12. Telefon 521105. (1156233)

Vând casă, str. Andrei Mureșanu (fostă E. Varga). Telefon 092 654 645. (9491)

Vând casă 4 camere, garaj, grădină, încălzire proprie, 2 băi, anexe, vizavi Vama Arad, Câmpul Liniștii, lângă Comat, 20.000 $. Telefon 250966; 092.344.621. (10026)

Vând casă 2 camere, dependințe, utilități, Pârneava. Informații str. Dorobanților 69. (10030)

Vând casă Aradul Nou, str. Coloniștilor nr. 88. Telefon 286225; 095.650.090. (10031)

Vând casă mare în Livada tot confortul, 25.000 $. Telefon 092.583.724; 057-381301. (10232)

Vând vilă în roșu, arhitectură deosebită, situată central Grădiște, pretabil și afaceri. Telefon 093.555.660. (10227)

Vând (închiriez) spații, zonă ultracentrală. Telefon 093.253.651. (10089)

Vând casă cu etaj 5 camere, la parter magazin alimentar, toate mijloacele fixe noi, curent trifazic, gaz, încălzire centrală, magazinul climatizat, vad foarte bun, plus anexă 3 camere și debara, în curte spălătorie auto cu tot cu aparate, preț 75.000 $, accept și rate. Telefon 092.571.335. (9586)

Vând gheretă pe strand, central. Telefon 090.069.651. (9974)

Vând urgent gheretă metalică, 800 Eu, negociabil. Telefon 057/368923; 093.002.538. (10002)

Vând în Piața Obor, gheretă metalică nr. 12, dotată pentru A.P. Telefon 280957. (10209)

Vând, închiriez spațiu str. Dosoftei nr. 2, 330 mp, lângă pod Micălaca. Telefon 092.921.103. (10238)

Vând spațiu comercial, B-dul Revoluției (subsol neamenajat). Telefon 285203; 096.467.246. (10353)

VÂNZĂRI TERENURI

Vând loc de casă în comuna Fântânele. Telefon 288968; 092.941.123. (9427)

Vând teren privatizare 1,5 + 0,30 ha Centură Sere. Telefon 276295. (9715)

Vând teren intravilan, 5.000 mp, Aradul Nou, apă, gaz, agent termic, curent. Telefon 092.355.963. (10038)

Vând 5 locuri de casă, Mureșel, 500 mp/loc și 3,5 ha teren, centură, la șosea. Telefon 090.846.369.(10217)

Vând loc de casă Pârneava. Informații str. Dorobanților 67. (10030)

Vând ANVELOPE de autoturism pe jantă de 13,14,15,16; ARO 15,16; camion 19,5-20; 22,5 cu mari reduceri de preț. Telefon 259339; 094.706.321 sau Lipova 563027. (9378)

DOAR PENTRU PERSOANE JURIDICE! Vând OPEL VECTRA B, din 1996, 82.000 km, 1.800 cmc, 16v, înmatriculat aport la capital. Telefon 094 566 838.

Vând Opel Astra Combi Club, 1992, roșu, motor 1,4 central. Telefon 092.380.288. (9906)

Vând VW Golf III combi 1,9 TDi, 1996, înmatriculat recent; VW Golf I pentru dezmembrări. Telefon 092.251.555. (9696)

Vând Opel Calibra 2000 cmc, benzină, an 1993, înmatriculată persoană fizică, stare excepțională. Telefon 094.606.564. (9698)

Vând SEMIREMORCI BASCULANTE și CU PRELATĂ, noi, leasing. Telefon 092 294 646. (f.2366064)

Vând plug din țeavă cu trei brazde; piese schimb pentru tractor TD 100. Telefon 512719, după ora 20.

Vând Volvo 340, an fabricație 1985, preț 1.400 Eu; Opel Ascona, an fabricație 1983, preț 1.100 Eu; camionetă Mercedes, an fabricație 1974, preț 1.300 Eu. Telefon 462199. (9728)

Vând Dacia 1310, an 1989, 1.100 $ negociabil. Telefon 289109. (9890)

Vând Audi A4, Audi 80, benzină. Telefon 282793; 094.623.459. (9721)

Vând Dacia Breck, 1998, noiembrie, albă, 2.000 $. Telefon 094.552.086. (10036)

(Urmare din pagina 13)

Vând COMBINĂ porumb ştiuleţi, sârbească, pe 2 rânduri, cu depănuşător şi tocător, stare perfectă, 2450 EU. Telefon 093.089.315.

Vând 2 autoturisme Dacia Berlină, fabricaţie 1998. Telefon 214491; 090.800.195. (10332)

Vând camion Man 10 tone cu Hiab, Raba 8,5 tone, Benă cuvă 10 tone, punte faţă-spate Rabă, Saviem, pompă injecţie Rabă Saviem, arcuri faţă-spate Saviem, diferenţial Rabă, gheveu, cutie viteză Rabă şi vibrochen cota 0. Telefon 282286. (10333)

Vând Dacia Breck, 5 viteze, fabricaţie 1995, 17.000 km reali la bord, 1.550 $, negociabil. Telefon 090.075.259. (10343)

VÂNZĂRI ELECTRO

Vând VITRINĂ FRIGORIFICĂ pe verticală şi orizontală, fabricaţie germană, 1 an garanţie. Telefon 289667. (9646)

Vindem: VITRINE frigorifice, CAMERE frigorifice, AGREGATE frigorifice, DULAPURI frigorifice, CONDENSATOARE, VAPORIZATOARE; panouri frigorifice - termoizolante; garanţie. Telefon 281384, orele 8-18. (9379)

Vând maşină spălat automată, televizor color, cuptor microunde, video Recorder, garanţie. Telefon 214786. (9695)

Vând CASE MARCAT FISCALE, CÂNTARE şi PLATFORME ELECTRONICE, NUMĂRĂTOARE de BANI. Telefon 282829; 272727. (f.2365911)

Vând CASE MARCAT FISCALE, CÂNTARE ELECTRONICE şi CONSUMABILE. Telefon 281188; 211211. (c.96)

Vând aparate noi, audio, video cu 30% mai ieftine decât preţul pieţii: CD PLAYERE; DVD (digital video disc); TELEVIZOARE COLOR cu meniu, stereo, teletext, telecomandă; camere de luat vederi şi aspiratoare. Sunaţi la numărul: 090.682.183; 563145. (9378)

Vând foarte avantajos: TV color noi şi second hand, maşini de spălat automate, frigidere, congelatoare, combină frigorifică, lăzi frigorifice, aspiratoare, video, preţuri negociabile. Telefon 259339, 094 706 321 sau Lipova 563027. (9344)

Vând, la cele mai mici preţuri, TV color, maşini automate, combine, congelatoare, frigidere şi lăzi frigorifice. Telefon 274600 orele 9-19. (9765)

Vând maşini spălat automate, televizoare color, diferite modele, garanţie. Telefon 251392. (10033)

Vând televizoare color, diferite diagonale, teletext, telecomandă. Telefon 338090, Arad. (10032)

Vând calculatoare pentru orice buzunar: P 166 MHz /32RAM/1,6 GB HDD/CD-ROM - 2.4 milioane; P200 MHz/32RAM/2,1 GB HDD/CD-ROM - 3 milioane; P233 MHz/32RAM/4,3 GB HDD/CD-ROM, sunet - 3.9 milioane; P266 MHz/64RAM/3,2 GB HDD/CD-ROM, sunet - 4.8 milioane; P350 MHz/64RAM/6,4 GB HDD/CD-ROM, sunet - 6.4 milioane; Tunderbird 1000 MHz/128RAM /40 GB HDD 7.200 rot/CD-ROM, sunet, modem, 12.6 milioane; garanţie. Telefon 246628; 094.154.954. (10092)

Vând diferite telecomenzi pentru televizor (185.000 lei), video, satelit; componente electronice. Telefon 092.368.868; 095.794.894. (10100)

Vând frigidere, congelatoare, climatizări locuinţe şi auto. Telefon 092.556.562. (10108)

Vând maşini spălat automate, congelatoare, combine frigorifice, TV color cu telecomandă, toate cu garanţie, preţ avantajos. Telefon 275681. (10113)

Vând TV color diagonala 35-80 cm, cu telecomandă, maşini spălat automate, congelatoare şi frigidere, toate cu garanţie, str. Unirii, nr. 4, orele 10-18. Telefon 284000. (10113)

Vindem diferite modele de BOXE. Telefon 280260. (10183)

Vindem P1-166MHz 32 RAM HD 1,6, CD ROM, sunet, boxe, monitor 14", tastatură, mouse. Telefon 280260. (10183)

Vindem Pentium 1 - 133 MHz 32 RAM, HD 1,2, monitor 14", tastatură, mouse. Telefon 280260. (10183)

Vindem Pentium 2 - 233 MHz, 32 RAM, HD 3,2 CD ROM, sunet, boxe, monitor 14" SVGA, tastatură, mouse. Telefon 280260. (10183)

Vindem Pentium 2 - 350 MHz, 64 RAM, HD 4,3, CD ROM, sunet, boxe, monitor 15 digital, tastatură, mouse. Telefon 280260. (10183)

Vindem monitor 14 VGA, 15 $. Telefon 280260. (10183)

Vând computer Pentium 1, monitor 15 Supercolor, CD-ROM, garanţie, 4.000.000. Telefon 252860. (10203)

Vând congelator vertical cu vitrină, agregate frig, compresoare, cameră frig, motoare diferite. Telefon 093.253.651. (10089)

Vând vitrină frig, expreso cafea Saeco, ladă congelator. Telefon 094.880.254. (9789)

Vând frigider, congelator, vitrină frig, combină frig, ladă frig, ladă cu sticlă frig, maşină spălat automată, garanţie 6 luni. Telefon 210613. (9970)

Vând vitrină frig, congelator, frigider, microunde, maşină cusut. Telefon 057/368923; 093.002.538. (10002)

Vindem componente computere: hard disk 500 MB - 1,6 G începând cu 400.000 lei, memorii, floppy, etc. Telefon 275420. (10024)

Vindem computere Pentium I, cu monitor 14" SVGA cu numai 2.100.000 lei şi orice alte configuraţii. Telefon 275420. (10024)

Vând staţie recepţie satelit pentru retea cablu TV. Telefon 091.868.390. (10216)

Vând aparat îngheţată 2 cuve, 2 braţe, german, stare foarte bună. Telefon 462269 sau 095.519.010. (1154608)

Vând vitrină frig orizontală, preţ 150 EU. Telefon 092.688.234; 279249. (10275)

Vând pachet ALO Night Day sigilat, cu 60 unităţi şi telefon Alcatel DB View puţin folosit. Telefon 278569 seara; 090.800.195. (10332)

Vând ieftin deck Telefunken, combină Scheider, două boxe (LX 90 W) şi video Panasonic. Telefon 259946. (10334)

VÂNZĂRI DIVERSE

PUI de ŞIRIA! Vindem populaţiei în limita stocului, la ferma „PRODAGRO CETATE" din ŞIRIA, vineri, 12 aprilie 2002, sâmbătă, 13 aprilie 2002, PUI VII de CARNE de cca 650 g. Informaţii telefon 094.577.826. Asigurăm permanent concentrate de cea mai bună calitate. (9403)

Vând vacă gestantă. Telefon 288968; 092.941.123. (9427)

Vând LEMNE FOC, NISIP, BALAST, la domiciliu. Telefon 214010. (9759)

Vând trei cuve panificaţie, inox, 500 lt. Telefon 054-682165. (9695)

Vând (lichidez) fermă de vaci cu lapte, viţele, tauri. Telefon 286120 orele 19-20 sau 093.757.940. (9718)

Vând ROLETE PLASTIC import, ROLETE LEMN, JALUZELE. Telefon 095.594.415; 059/478503. (9947)

Vând geamuri termopan cu lemn stratificat. Telefon 095.380.320. (9948)

Vând PLASĂ GARD zincată - 22.000 lei/kg, toate dimensiunile; COTURI şi BURLANE FUM - 25.000 lei/ buc; CUIE - 17.500 lei/ kg; PLASĂ RABITZ - 40.000 lei/ kg; SÂRMĂ NEAGRĂ - 17.500 lei/ kg; SÂRMĂ ZINCATĂ şi ELECTROZI SUDURĂ, str. Vrabiei nr. 4. Telefon 289997, 094.289.997.

Vând rolete plastic import - 270.000 lei/mp, rolete lemn tei - 450.000 lei/mp, obloane mobile din lemn - 800.000 lei/mp, jaluzele orizontale şi verticale. Telefon 092.282.380; 056/471939. (8558)

Vând ţeavă şi sticlă din dezmembrări, seră. Telefon 094.649.637; 091.288.627. (9408)

Vând pui de carne şi rasă comună. Telefon 262619. (9456)

Vând nisip şi balast, la domiciliul clientului. Telefon 095.203.488; 284050. (9778)

Vând NISIP şi BALAST la domiciliul clientului. Telefon 261946; 259556. (9832)

Vând BETON, MORTAR, ŞAPE. Asigur TRANSPORTUL. Telefon 093.273.746. (9800)

Vând BOLŢARI TERMOIZOLANŢI, omologaţi, calitatea I-a din ZGURĂ, CĂRĂMIDĂ sau BETON, 14 modele, BORDURI. Telefon 095.634.885; 092.621.600. (9783)

Vând zahăr la sac, 12.500 lei/kg. Informaţii telefon 090.204.123. (1153700)

Vând birouri, diferite dimensiuni, dulapuri haine. Telefon 092.251.555. (9696)

Vând ieftin mobilă tineret. Telefon 277071, 090.207.067. (9888)

Vând garaj autorizat Alfa. Telefon 277071, 090.207.067. (9888)

Vând furaje de calitate Babolna. Telefon 095 632 533, 095 350 622. (9723)

Vând LEMNE FOC, NISIP, BALAST, la domiciliu. Telefon 210771. (9763)

Vând LEMNE FOC, NISIP, BALAST, la domiciliu. Telefon 277027. (9763)

Vând termoteci pe coş şi turbo, boilere, convectoare, pompe de recirculare, diferite piese de schimb. Telefon 095 245 147. (9769)

Vând BCA, blocuri ceramice, ţiglă 10 modele, uşi, ferestre, PAL, placaj, PFL, bitum, carton asfaltat, plăci azbociment, cărămidă import Ungaria Porotherm, plăci rigips, etc; str. Pădurii, nr. 69. Telefon 211272. (9547)

Vând club internet, 10 calculatoare, acte, mobilier, preţ 4.500 USD, negociabil. Telefon 094.172.157; 091.590.518. (9794)

Vând colţare, canapele. Telefon 286069; 094.604.016. (9804)

Vindem populaţiei PUI DE CARNE de circa 1.300 g, azi, 11 aprilie şi sâmbătă, 13 aprilie, la ferma din NĂDLAC (fost CAP VICTORIA). Telefon 095.588.453; 057/473053. (9397671)

Vând maşină spălat automată, frigider, mobilă bucătărie + colţar, hol, instalaţie încălzire proprie, lambriuri, canapea extensibilă. Telefon 280511. (9990)

Vindem PUI VII DE CARNE de circa 600 gr, zilnic, orele 8-18,30, la ŞIRIA. Telefon 090.671.729. (10057)

Vând făină BL 55 import Ungaria, la saci de 50 kg. Telefon 514749. (10061)

Vând presă manuală de imprimat tricouri. Telefon 240368. (10063)

Vând guarden şi îngrăşământ foliar. Telefon 094.258.740. (10098)

Vând termoteci, microcentrale pentru scară bloc, cazane cu lemne, calorifere, 36 rate, toate noi. Telefon 093 463 567. (9777)

Vând termotecă 12 ES nouă, 14 kw, 270 EU negociabil motoretă Mobra, stare foarte bună, cu acte, 150 EU negociabi; motor Diesel pentru Fiat 1714 cmc complet, stare bună, 300 EU, motocositoare manuală pe benzină cu cuţit, 80 cm, 200 Eu, tuburi PVC diametrul 400 mm, 12 m, 500.000 lei/m negociabil. Telefon 094.786.964. (10090)

Vând garaj central pe str. Ecaterina Varga, preţ 1.800 $. Telefon 233832. (10110)

Vând garaj str. Lacului, nr. 10. Informaţii telefon 232854 după ora 17. (3973)

Vând dulap combinat: vitrină, lemn masiv, furnir nuc. Telefon 252650. (10121)

Vând puicuţă Rosso ouătoare, 100.000 lei/bucata. Telefon 213162. (10078)

Vând grăsuni (rasă), 4 buc. Telefon 218042, 235336. (10134)

Vând plug cu 3 capuri şi prăşitor de cai. Telefon 095 496 812. (1156237)

Vând EUROBOLŢARI TERMOIZOLANŢI, cu certificat calitate, 300x250x200, 7.500 lei/ buc.; 1 MC - 500.000 lei, 1 boltar - 7,6 cărămizi. Telefon 281491, 092.381.750. (10173)

Vând canapea extensibilă, 2 fotolii, măsuţă, toate din pluş, stare bună, preţ 6.500.000. Telefon 093 610 367. (10190)

Vând o vacă fătată recent, Bălţata Românească. Telefon 279756, 095 619 813. (10197)

Vând set complet serviciu de masă, chinezesc, porţelan, ceai, cafea, prăjitură, 6.000.000 lei. Telefon 252860. (10203)

Vând garaj metalic Alfa, bl. 24, 700 $. Telefon 277264. (10200)

Vând biciclete, televizoare, amplificator + deck, genţi maşini. Telefon 279582. (9422)

Vând rafturi, tejghele, pal, europaleţi, cântar semiautomat, aplice porţelan, dulapuri. Telefon 093.253.651. (10089)

Vând seif (casă valori). Telefon 093.253.651. (10089)

Vând puicuţe Rosso. Telefon 262619. (10069).

Vând BOLŢARI TERMOIZOLANŢI DIFERITE DIMENSIUNI, FOARTE CONVENABIL. Telefon 094.507.339, 275551. (7974)

Vând COLŢARE, CANAPELE, FOTOLII, DORMITOARE, PAT, convenabil. Telefon 094.507.339; 275551. (7974)

Vând pianină vieneză Gestemberger - Liegnitz, negru abanos, picioare sculptate. Telefon 092 294 842 sau 348156. (9531)

Vând ouă de: fazani, raţe mute, prepelite. Telefon 091 192 940. (9697).

Vând mijloace fixe (2 autobasculante), var pastă, mozaic şi praf marmoră, marmoră pentru monumente funerare. Telefon 244803. (9355)

Vindem rolete plastic, import; rolete lemn tei, cu garanţie. Telefon 059-134807; 095.827.725. (9805)

Vând fân de bună calitate, balotat, asigur transport gratuit. Telefon 094.763.223. (9397644)

Vând tractor U 650, presă legumicolă 1,3 m, separator lapte 400 l, grâu panificaţie 10 to. Telefon 316296, Gurahonţ. (9811)

Vindem ferestre PVC, geam termopan, orice dimensiuni, preţuri foarte bune. Telefon 093.249.716. (10025)

Vând flexuri germane, noim, de 800 W cu 24 luni garanţie, 800.000/buc. Telefon 092.583.724; 057-381301. (10232)

Vând făină tip 550, cantităţi mari, 4600 lei/kg. Informaţii telefon 094.759.392. (1154607)

Vând convenabil tărâţe, baloţi paie, la domiciliul clientului. Telefon 094.633.584. (10223)

Vând termoteci turbo şi la coş, boilere pe gaz, convectoare. Telefon 253973; 093.727.470. (10236)

Vând erbicide, toate sortimentele. Telefon 253973; 093.727.470. (10236)

Vând vacă 13 lt lapte şi o junincă de 1 an şi 3 luni, Felnac, nr. 547, Ilievici Gheorghe. (10253)

Vând var stins. Telefon 094.580.040. (10258)

Vând PARCHET de FAG uscat, de calitate. Telefon 235271, 094.555.338. (10264)

Vând colţar pluş, stare foarte bună. Telefon 246665. (10283)

Vând mobilă cameră combinată Zefir şi dormitor furnic nuc. Telefon 281620; 368060. (10307)

Vând (închiriez) garaj, str. Ineului, nr. 14. Telefon 216448; 094.617.976. (10330)

Vând urgent comodă din lemn masiv, la preţ rezonabil şi oglindă stil baroc. Informaţii la telefon 259946. (10334)

CUMPĂRĂRI TERENURI, IMOBILIARE

Cumpăr apartament 3-4 camere, Alfa, etaj 1-2. Telefon 057/258364. (10034)

Cumpăr urgent apartament 2 camere, etaj I-II, Miorita (piaţă), ofer 9 - 10.000 USD. Telefon 092.606.527; 057 - 236021. (10299)

CUMPĂRĂRI AUTO

Cumpăr Dacii din '80 - '92, numai cu CIV şi numere noi, cu probleme caroserie, ofer între 5 - 12 milioane lei. Telefon 093.045.296. (10284)

CUMPĂRĂRI DIVERSE

Cumpărăm vaci şi juninci. Telefon 250866, 095 681 191. (9755)

Cumpăr vaci, viţele, tauri. Telefon 288968; 092.941.123. (9427)

Cumpăr porumb şi grâu furajer, plata pe loc. Telefon 057-274421, 094 608 052. (9076)

Cumpăr porumb boabe şi ştiuleţi, grâu. Plata pe loc. Telefon 094.784.568; fax 274833. (9582)

Cumpăr scânduri vechi din demolări (podele, tavane), la orice dimensiune. Telefon 094.608.032. (9578)

Cumpăr aerograf. Telefon 093.170.159; 057 - 515195. (10114)

Cumpăr scânduri şi palancă uscată de tei, clreş, paltin, brad. Telefon 093.170.159; 057 - 515195. (10114)

Cumpăr obiecte antice: picturi, ceasuri de buzunare şi de perete, obiecte din argint, candelabre din bronz, statuete din bronz şi din lemn, ilustrate dinainte de 1945. Telefon 093.597.244. (6666)

Cumpăr pene vechi şi noi, coarne cerb, str. Hunedoara nr. 4. Telefon 214581; 090.871.763. (10228).

CERERI ŞI OFERTE DE SERVICII

Angajez 2 GESTIONARI şi 3 VÂNZĂTOARE, vârsta maximă 30 ani, pentru metalo-chimice. Telefon 255815, între orele 9-16. (10362)

Angajez BARMAN(Ă)-OSPĂTAR(Ă). Telefon 090.013.980. (10366)

Angajăm PERSONAL CURĂŢENIE, vârsta 30-45 ani. Telefon 253927, 092.487.092. (10281)

SOCOM „PIELARUL" ARAD angajează CONFECŢIONERE feţe încălţăminte, calificate (maşiniste, la masă). Informaţii telefon 236116 sau la sediul societăţii din str. Ghiba Birta nr. 16, Arad. (f., 2366070)

Angajez INGINER reparaţii electrocasnice; INGINER specializare mobilă. Telefon 094.796.542. (9810)

CONSTRUCT SERVICE angajez ZIDARI-ZUGRAVI. Telefon 095 964 076. (10123)

Angajez ZIDARI, ZUGRAVI, MUNCITORI NECALIFICAŢI, salarizare avantajoasă. Telefon 092 981 099. (10184)

Angajăm TEHNICIENI SERVICE birotică, posesori permis conducere. Telefon 282829. (10116)

Societate internaţională angajează TINERE pentru MUNCĂ BIROU. CV se depun la biroul din B-dul Decebal nr. 2-4, et. II, cam. 211. Telefon 284390. (9983)

Societate cu profil mecanic, angajează STRUNGAR, salar foarte avantajos. Telefon 283633. (9992)

S.C. BROTHER'S SRL angajează VÂNZĂTOARE, BARMANĂ. Telefon 282438. (10049)

SALON COAFURĂ angajează COAFEZE cu experienţă. Telefon 277927 sau 211140. (10131)

SOCIETATE COMERCIALĂ angajăm din APRILIE: elevi, studenţi, tineri, şomeri. Se oferă calificare la locul de muncă, salar 3.800.000 lei. Telefon 057-276817. (10231)

Angajăm BUCĂTARI şi OSPĂTARI. Telefon 057-210944; 092.609.986. (10240)

Angajăm PERSONAL BENZINĂRIE. Informaţii telefon 349697. (10243)

SOCIETATE COMERCIALĂ angajează VÂNZĂTOARE calificate pentru magazin alimentar. Telefon 288284; 092.288.580. (10250)

Angajez TÂMPLARI cu experienţă. Telefon 214633. (10270)

Angajăm VÂNZĂTOARE pentru Alimentara în Micălaca. Telefon 092.688.234; 279249. (10276)

Angajăm COSMETICIANĂ. Informaţii telefon 272313 între orele 9-20. (10282)

SC angajăm AGENT COMERCIAL cu carte de muncă. Telefon 214554. (10300)

Restaurantul IL PADRINO angajează tineri şi tinere pentru posturile de OSPĂTAR şi BARMAN. Telefon 211994 orele 8-16. (10308)

SC angajează VÂNZĂTOARE. Informaţii str. Abrud, bloc 125, magazin alimentar. (10306)

Angajăm VÂNZĂTOARE la magazin confecţii. Telefon 095.607.339. (10311)

Angajăm MUNCITORI în CONSTRUCŢII. Telefon 271364 orele 9-14. (10319)

Distribuitor produse alimentare-nealimentare, angajează AGENŢI VÂNZĂRI. Trimiteţi CV, fax 219075. (10323)

Angajăm personal calificat pentru CONSTRUCŢII şi INGINER CONSTRUCTOR absolvent de maxim 5 ani. Telefon 214177. (10324)

Angajez VÂNZĂTOARE cu experienţă pentru magazin alimentar non-stop, salar 2.500.000 lei. Telefon 214461, 090.800.195. (10332)

Angajăm PAZNIC de NOAPTE în SÂNLEANI. Telefon 092.349.066 seara 289481. (10346)

PRIMĂRIA PĂULIŞ scoate la concurs 6 posturi PAZNIC de NOAPTE. Informaţii la sediul Primăriei, telefon 057/388101. (9397650)

DIRECŢIA FITOSANITARĂ JUDEŢEANĂ ARAD scoate la concurs un post de CONSILIER A I 2 pentru punctul de lucru INEU. Concursul va avea loc pe data de 27.05.2002, ora 10, la sediul unităţii din ARAD, str. Cloşca nr. 6A. Informaţii suplimentare la secretariatul unităţii, zilnic, între orele 10-12. (10357)

(Continuare în pagina 15)

(Urmare din pagina 14)

Angajez persoană pentru EVIDENȚĂ PRIMARĂ, cunoștințe operare PC, noțiuni minime de evidență contabilă. Telefon 057/270021; 093.446.047. (10358)

PRESTĂRI SERVICII

ȘCOALA de ȘOFERI „BELC" curs NOU, din 19 aprilie 2002, categoriile: A, B, C, D, E.; CASA SINDICATELOR Arad. Telefon 230004; 381811; 094.938.335. (9695)

Repar ieftin FRIGIDERE, CONGELATOARE, garanțial. Deplasare gratuită. Telefon 217451; 092.417.397.

Școala „CUSTOM" înscrie pentru APRILIE, cele mai mici tarife. Telefon 254196. (9989)

SILDOR PROD, reparații - vânzări: FRIGORIFICE. Vânzare - montaj: AER CONDIȚIONAT. Telefon 270622. (c.)

PICTOR ICONAR BISERICESC, pictez catapeteasmă la biserici ortodoxe, icoane pe pânză pentru prapori. Telefon 057-234801. (9758)

MADONA vinde și repară: FRIGORIFICE, MAȘINI SPĂLAT AUTOMATE, TELEVIZOARE, VIDEO-uri, CAMERE VIDEO, MONITOARE, TELEFOANE MOBILE, INSTALAȚII SATELIT, COMBINE MUZICALE, CD PLAYERE, APARATURĂ MEDICALĂ. Telefon 259339, Lipova - 563145; 094.796.542. (9810)

WES - REPARAȚII frigidere, congelatoare, mașini frigorifice, MONTAJ, VÂNZARE climatizări locuințe, autoturisme. Telefon 284857, 092.556.562. (10107)

Execut toate tipurile CONSTRUCȚII inclusiv PROIECTUL. Telefon095 964 076. (10123)

ȘCOALA ȘOFERI „CARMEN" ABCDE primește înscrieri, Victoriei 66. Telefon 255445. (10204)

ȘCOALA ȘOFERI „VÂRTACI" începe serie 20 APRILIE. Telefon 246527, 091 477 552. (9760)

EXECUTĂM tencuieli, zugrăveli, șarpante, hale, hidroizolații. ANGAJEZ ZIDARI, ZUGRAVI. Telefon 094 341 914. (9314)

AUTOMATIC SERVICE repară MAȘINI SPĂLAT AUTOMATE, domiciliu. Telefon 259146; 094.241.398. (10053)

Probleme cu calculatorul? REINSTALEZ COMPONENTELE și PROGRAMELE. Telefon 093.506.154, 461761. (10305)

Executăm RENOVĂRI INTERIOARE-EXTERIOARE, FINISAJE, zugrăveli, gresieri, TENCUIELI, ZIDĂRIE, BETONĂRI, ȘAPE, RIGIPS, PARCHET MELAMINAT. Telefon 094.206. 599. (10360)

PRESTĂRI SERVICII

CASIOPEEA vă invită în fiecare VINERI și SÂMBĂTĂ, de la orele 21 în compania MUZICII POPULARE. Capacitate maximă 42 locuri. ÎNCHIRIEM PENTRU DIVERSE OCAZII FESTIVE. Rezervări telefon 090.013.980. (10366)

Vând, în Ineu și Arad, sămânță de porumb Kiskun, care rămâne la același preț până la 1 mai 2002, pentru a se sprijini producătorii agricoli fără adeverință. Peste 10 ha cultivate plata se poate face și în toamnă. Asigur erbicide. Telefon 511047, 512922, 287691. (1153734)

Anonim, mulțumesc doamnei

EMA
că m-a vindecat de dureri de stomac. Telefon 057 - 242615; 093.062.336. (10294)

SC „IMB" SRL, Macea, cu sediul la nr. 50, solicită autorizație de mediu pentru sediu și funcționare prestări servicii, transport, aceeași adresă. Eventualele contestații se depun la Agenția de Protecția Mediului Arad, B-dul Dragalina nr. 16. (10224)

Mihaela din Pecica, mulțumesc doamnei

RADA,
că m-a vindecat de psoriazis. Telefon 057-289429; 092.888.849. (9786)

Fosta SA VARIAȘUL MIC vinde prin licitație, magazie 20x40, tractor U 650 și alte bunuri. Licitația se va ține în fiecare sâmbătă, ora 12, până la lichidare. (10268)

În data de 19 aprilie 2002, ora 12, la sediul Biroului Executor Judecătoresc Vitan Ștefan din Arad, Bd. Vasile Milea, nr. 41, se va vinde la licitație publică, imobilul situat în Arad, str. Semănătorilor, nr. 4, bloc 254, ap. 15, compus din 3 camere, baie, bucătărie, cămară, antreu, proprietatea urmăritului, prețul de strigare fiind de 280.000.000 lei. (10277)

SC TUBFLEX SRL solicită eliberarea autorizației de mediu pentru Restaurantul CSARDAS, Arad, str. Banu Mărăcine, bloc 1, ap. 25. Eventualele contestații se pot depune la Agenția de Protecția Mediului Arad, Bd. Dragalina, nr. 16. (10296)

CITAȚII

Se citează pârâții Tusa Iosif, Horti Mihai, Horti Elisabeta, pe data de 07.05.2002, ora 8, la Judecătoria Lipova, în dosarul 168/2002, reclamanții fiind Ardelen Iuliana și Ardelean Mihai, pentru uzucapiune. (9397648)

TURISM

TRANSPORT PERSOANE în ITALIA. Cele mai avantajoase TARIFE. Telefon 093.511.200. (9998)

AMAD TOURISTIK efectuează transport internațional SPANIA, ITALIA, PORTUGALIA, FRANȚA, GERMANIA, cu autocare moderne. Asigurări medicale. Rezervări zilnic, Arad, str. Clișca, nr. 2, telefon 057 - 254453; 094.969.742. (3252)

SCHIMBURI

Schimb apartament confort I, ultracentral, 1 cameră cu apartament 2 camere, tot central + diferență. Telefon 212695. (10208)

Schimb (vând) 1/2 casă nouă (etajul) + anexă (căsuță pentru bătrâni) în cartier Cadaș (Confecții, zona case); doresc central. Telefon 233573. (10077)

ÎNCHIRIERI

Închiriez SPAȚIU COMERCIAL amenajat, 60 mp, I.C. Brăteanu (fostă 30 Decembrie). Telefon 095.235.065. (9797)

Oferim spre închiriere SPAȚII COMERCIALE pentru magazine, depozite, producție. Telefon 281036. (c.)

Oferim spre închiriere spațiu pentru casă schimb valutar în Piața Pompierilor. Informații telefon 092 986 692. (9910)

Doresc chirie apartament 2 camere (garsonieră) nemobilat, amenejat. Telefon 095.529.145. (9830)

Caut să închiriez spațiu pentru producție (croitorie) aprox. 200 mp central. Telefon 284736. (10129)

Ofer spre închiriere apartament 3 camere + garaj, zona 300 (lângă Billa), tot confortul, contorizat, 120$ lună + cheltuieli, pe termen lung. Telefon 286771, 095 329 259. (10140)

Ofer închiriere apartament lângă Teatru, liniștit, 125 Eu. Telefon 281195, 272317. (10139)

Ofer spre închiriere spațiu pentru birou, cabinet, Revoluției, în curte. Telefon 252860. (10203)

Ofer spre închiriere apartament 3 camere Vlaicu, etaj II, nemobilat, 30 Eu/lună + cheltuieli + impozitul clădire anual, plata la 3 luni. Rog client serios. Telefon seara, 057 - 251475. (10070)

Închiriez atelier auto dotat și hale pentru depozite, 150 mp, str. P. Rareș, Grădiște. Telefon 276578. (9121)

Închiriez autocamion de 10 tone, cu prelată pentru transport marfă, cu șofer, spații pentru birouri, cămin nefamiliști P+4 pentru persoane juridice și mașină de șlefuit mozaic. Telefon 244803. (9355)

Închiriez (variante) spațiu ABC 36 mp, complet utilat. Telefon 093.002.538; 057/368923. (10002)

Caut să închiriez 2 camere, parter, ofer 100 $. Telefon 258116. (10055)

Închiriez spațiu comercial pe Calea Radnei 113, (peste drum de Restaurant Flora), aproximativ 100 mp. Telefon 092.921.103. (10238)

Ofer spre închiriere pe termen limitat, apartament ultracentral, mobilat, contorizat. Telefon 092.264.539. (10248)

Închiriez garsonieră confort II, UTA, str. Cocorilor, nr. 57, bloc II, etaj II, ap. 68, contorizată. Telefon 091.808.192. (10286)

Închiriez apartament 1 cameră, central, ideal birou (locuit), str. I. Antonescu, nr. 42, telefon, satelit, 100 EU. Telefon 092.709.493; 252929. (10304)

Caut coleg cameră, zona 300, Micălaca, apartament mobilat, contorizat, preferabil student. Telefon 456218, 279126. (10345)

PIERDERI

Pierdut asigurare auto eliberată de ASTRA cu nr. auto AR 03 UWI, pe numele Jaravete Constantin. O declar nulă. (10274)

Pierdut carnet șomaj pe numele Unc Leonora, eliberat de DMPS Arad. Îl declar nul. (10271)

Pierdut carnet șomaj eliberta de DMPS Arad, pe numle Mihai Mihaela. Îl declar nul. (10303)

† DECESE †

Cu multă durere în suflet, familia BARZ anunță înmormântarea fiului lor drag,
jurist
BARZ CRISTIAN,
vineri, 12 aprilie 2002, ora 14, la Cimitirul Romenirea. Odihnește-te în pace, îngerașul nostru scump.

Cu adâncă durere în suflet și cu inimile zdrobite anunțăm decesul scumpei noastre soție, mamă, bunică și străbunică

VARGA FLORICA,
la vârsta de 66 ani. Înmormântarea va avea loc azi, 11 aprilie 2002, ora 13, din str. Rândunicii 49, la Cimitirul Grădiște. Nu te vom uita niciodată! Soțul Ioan, fiica Cati, ginerele Ioani, nepoții Adi, Alina, Lavinia, strănepoata Anamaria, fiica Anișoara, ginerele Ionică, nepotul Claudiu. Fie-i țărâna ușoară!

Cu mare durere în suflet anunțăm încetarea din viață, a scumpei noastre mame, soacre și bunică
HARENCEAC MARIA,
la vârsta de 58 ani. Înmormântarea va avea loc azi, 11 aprilie, la ora 16, de la domiciliul din Fântânele, nr. 9. Veșnic îndoliați, copiii: Iancu, Anca, Petre, ginerele Simion, nora Monica și cei 5 nepoți.

Cu adâncă durere anunțăm încetarea din viață a iubitei noastre soție, mamă și bunică
MIHUȚIU FLORICA,
în vârstă de 75 ani. Înmormântarea va avea loc azi, 11 aprilie, ora 14, la Cimitirul Pomenirea. Familia îndoliată.

† SERVICII FUNERARE †

OFERTĂ EXTRAORDINARĂ !!!
SERVICII FUNERARE RO-STYL COMPANY,
str. M. Eminescu nr. 22, telefon 214422 și 094.690.121,
oferă **GRATUIT** clienților care apelează la serviciile noastre:
- garnitură de mătase pentru sicriu sau 20% reducere pentru altă garnitură
- transport la domiciliu (în Arad).
Plata și în rate! (c.)

SC „IN MEMORIAM" SRL
str. EMINESCU nr. 4
(ATENȚIE, vizavi de CINEMA MUREȘUL)
Tel. 057-211929, 093.343.964
str. ORIZONTULUI nr. 9A (Bujac)
oferă SERVICII FUNERARE COMPLETE - NON STOP.
Sicrie-modele multiple (simple-lux), sicrie import ITALIA, ACCESORII, intermediem COLACI, COLIVĂ etc.
ÎMBĂLSĂMĂM GRATUIT (formolizat).
TRANSPORT ÎN ORAȘ GRATUIT
SERVICII: SPĂLAT, ÎMBRĂCAT
PLATA ÎN RATE.
Transport INTERN - INTERNAȚIONAL

† CONDOLEANȚE †

Colectivul Laboratorului de analize medicale al Spitalului Clinic Municipal Arad regretă dispariția neașteptată a celei care a fost medic de laborator dr. Părpăneață (dr. Craia Maria) și transmite sincere condoleanțe familiei.

Cu sufletele îndurerate ne despărțim de unchiul nostru drag
ec. TRUȚ TEODOR.
Dumnezeu să-l ierte și să-l odihnească! Suntem alături de familia îndurerată. Nepoții Teodor, Măriuța și Lucian Farcașiu. (10260)

Un ultim omagiu celui care a fost
TODOR TRUȚ.
Nepoții Sofiuța și Aurel Radu. (10291)

Suntem alături de colega noastră FLORICA ROȘU din CURTICI, în aceste clipe grele pricinuite de trecerea în neființă a tatălui ei
FUNĂU IOAN.
Dumnezeu să-l odihnească! Colegii de la ROMTRANS Arad. (10265)

Colectivul Vămii TURNU, este alături de colegul lor ROȘU IOAN, în momentele grele și durerea pricinuită de trecerea în neființă a tatălui socru. Sincere condoleanțe! (10320)

Colectivul SC ARALIA, Unitatea 117, este alături de VARGA ANIȘOARA și DEAC IOAN la decesul mamei mult iubite. Sincere condoleanțe. (10267)

Suntem alături de colegul nostru ing. VALI VISKI în greaua încercare pricinuită de moartea tatălui și transmitem sincere condoleanțe. Colectivul firmei SC „PEIA CONSTRUCT" SRL. (10317)

Ne exprimăm compasiunea față de colega noastră SOMOGY EVA, pentru trecerea în neființă a mamei sale și transmitem sincere condoleanțe familiei îndoliate, din partea compartimentului producție - laborator al firmei SC „V. TABAC ROMÂNIA" SA. (10322)

Un ultim omagiu adus lui
ALEXANDRU IONESCU,
fost coleg și lider de sindicat în perioada 1990-1994. Sincere condoleanțe familiei îndoliate, în urma tragicei pierderi suferite. Dumnezeu să-l odihnească în pace. S.L.I. ENERGIA (CET). (10335)

Colegii de la GRUP ȘCOLAR de INDUSTRIE UȘOARĂ ARAD transmit condoleanțe familiei TANCA în urma decesului
prof. ing.
TANCA IOAN.
Dumnezeu să-l odihnească în pace. (10341)

Suntem alături de tine, dragă ADINA în marea durere pricinuită de decesul soțului tău,
FLORIN CIUPULIGĂ.
Colegii din cadrul Serviciului Protecție de tip Familial - Direcția Generală pentru Protecția Drepturilor Copilului Arad. (10347)

Mulțumim din suflet rudelor, prietenilor, vecinilor, colegilor de liceu, de servici, cunoștințelor și tuturor celor care au fost alături de noi și l-au condus pe ultimul drum pe cel care a fost
dr. TĂTARU MIRCEA
asistent universitar.
Familia îndoliată. (10349)

Cadrele didactice ale Școlii Generale COVĂSÂNȚ sunt alături de colega lor, prof. VIOARA CICEU și soțul ei, primar DORIN CICEU în durerea pricinuită de decesul mamei. (10351)

Colectivul de la S.C. VOLANUL S.A. ARAD este alături de domnul BOROD DOREL în greaua încercare pricinuită de moartea tatălui socru. Sincere condoleanțe familiei îndoliate. (10352)

Suntem profund îndurerați de pierderea iubitei noastre mamă și bunică
MIHUȚIU FLORICA.
Vei rămâne veșnic în amintirea noastră. Fiica AURELIA, ginerele NIKY și nepoata KARINA. (10354)

Ai plecat dintre noi, iubita noastră bunică și străbunică
MIHUȚIU FLORICA,
spre locul unde nu mai este durere și suferință. Nu te vom uita niciodată. Nepotul EUGEN, RODICA, ALEX și ROANA. (10355)

Colectivul BĂNCII NAȚIONALE, Sucursala Județeană Arad regretă dispariția fulgerătoare a celui care a fost
dir. adj.
TRUȚ TEODOR
și transmite sincere condoleanțe întregii familii. Dumnezeu să-l odihnească în pace! (10365)

† COMEMORĂRI †

Se împlinesc șase luni de la decesul celei ce a fost mamă, soție, bunică
TAPALAGĂ ELISABETA (ERJI).
Slujba de comemorare va avea loc vineri 12 aprilie, ora 18, la Catedrala Catolică. Vali și Mari, cu familiile. (9902)

Cu adâncă durere și tristețe în suflet anunțăm trecerea a 6 luni de la decesul scumpului și iubitului nostru soț, frate, cumnat, unchi și văr,

ing. GHEORGHE PANTEA.
Comemorarea va avea loc la Catedrala Ortodoxă, sâmbătă 13 aprilie, ora 12. Sunt invitați cei ce vor să-i închine un gând pios. Soția Olivia. (9975)

Nici lacrimile, nici tristețile nu pot exprima durerea ce în urmă cu un an ne-a despărțit de cel care ne-a fost soț, tată, fiu și frate iubitor,

SELEGEAN ȘTEFAN (FĂNEL),
plecat în veșnicie la numai 24 de ani, luând cu el toată dragostea și bucuria familiei noastre. „Mi-e atât de dor de glasul tău/ De fața-ți zâmbitoare/ Tăticule iubit și scump/ Te regretăm atât de mult/ Absența ta ne doare/ O lacrimă și o floare în amintirea lui." A ta iubită soție Ioana, scumpa ta fiică Andreea, părinții, fratele, surorile, cumnații și nepoții. (10105)

„Acolo unde tu te-ai dus/E liniște, răcoare/În fundul gropii adânci/Nimic nu te mai doare/Noi n-am crezut că această boală/Te va răpi cu-adevărat/Noi am sperat să te faci bine/Dar moartea nu te-a mai lăsat". Azi, 11 aprilie 2002, se împlinesc 2 ani de când a plecat dintre noi, iubitul nostru soț și tată,

COSTEA TEODOR
din GURAHONȚ. Îți păstrăm veșnic amintirea. Nu te vom uita niciodată! Soția și fiul.

Mâine, 12 aprilie 2002, ora 13, va avea loc slujba de comemorare de șase săptămâni de la decesul celui care a fost
ȘTEFU NICOLAE,
la Catedrala Nouă. Familia îndoliată. (10266)

SATLINE
A DESCHIS RESTAURANTUL
În ARAD, STR. ION ANTONESCU 2-4, BL. M7 - PARTER (Piața Mihai Viteazul)
PROGRAM ZILNIC 12 - 24 REZERVĂRI TEL. 228.616
LA PLAZZA

CONFORT instal
TÂRG DE INSTALAȚII
Protect
SALON DE PROTECȚIE
SALA SPORTURILOR ARAD
Oferte avantajoase Conferințe de specialitate
Demonstrații practice de contorizare și calculații costuri apă caldă, rece și încălzire
10-13 APRILIE
PREMIUL VIZITATORULUI
UN SEJUR ÎN GRECIA
EXPO ARAD
CCIA ARAD Direcția Târguri-Expoziții
2900 Arad, str. Cioșca nr.5 Tel.:057-20.88.24, Fax: 057-25.00.14
e-mail: expo3@ccia-arad.ro www. ccia-arad.ro
(C.62)

CORPUL EXPERȚILOR CONTABILI ȘI CONTABILILOR AUTORIZAȚI DIN ROMÂNIA - FILIALA ARAD
Arad, Str. Gh. Lazăr Nr. 23 Ap. III D Tel. 057-281960
ANUNȚĂ
Examenul de aptitudini în vederea accesului la calitatea de expert contabil și de contabil autorizat se va desfășura în perioada 25-26 mai 2002.
Înscrierile se fac la sediul filialei din Arad, str. Gheorghe Lazăr nr. 23 în perioada 08.04.2002-10.05.2002.
Candidații care îndeplinesc condițiile prevăzute la art. 34 din Regulamentul privind efectuarea stagiului și examenul de aptitudini și solicită înscrierea la acest examen vor depune un dosar plic care va cuprinde următoarele documente:
- certificat de admitere la stagiu;
- copie de pe diploma de studii universitare;
- cerere - anexa 13 din Regulament, însoțită de toate documentele cerute care să ateste perioada de 3 ani ca activitate desfășurată pe cont propriu, respectiv funcții de conducere, în vederea organizării cursurilor de pregătire deontologică și susținerii examenului de aptitudini.
Cursurile de pregătire deontologică (40 ore) sunt programate pentru perioada 10-12.05.2002 și respectiv 17-19.05.2002.
Taxele pentru cursurile de pregătire și examen se achită la data înscrierii din perioada menționată mai sus. (9397704)

Clubul sportiv
Contor ZENNER
ARAD
CLUBUL SPORTIV "Contor ZENNER" Arad va avea
CEREMONIA DE INAUGURARE
în ziua de sâmbătă, 13 aprilie, orele 9,30 a.m.
Cu această ocazie se organizează un
CONCURS DE ŞAH FULGER
la care pot participa toți amatorii de șah din localitate.
Înscrierile se fac în ziua concursului de la ora 9,00 la sediul Contor ZENNER, Calea Bodrogului 2-4.
Informații suplimentare la tel. 208.232. (2366077)

EXPO ARAD
Protect
Salon de echipamente și sevicii pentru protecția muncii, salon de sisteme de pază și protecție, protecția mediului
10-13 aprilie 2002
Sala Sporturilor Arad
CONFERINȚA NAȚIONALĂ PRACTICI ÎN PROTECȚIA MEDIULUI
CCIA ARAD Direcția Târguri-Expoziții
2900 Arad, str. Cioșca nr.5 Tel.:057-20.88.24, Fax: 057-25.00.14
e-mail: expo3@ccia-arad.ro www. ccia-arad.ro
Manager de proiect: Simona HĂPRIAN
(C.62)

DACOROM
S.C. DACOROM S.R.L.
Arad, Mihai Eminescu nr. 6
Ecaterina Teodoroiu nr. 4
FIRMA NOASTRĂ VĂ OFERĂ SPRE VÂNZARE:
● SĂMÂNȚĂ DE PORUMB SÂRBESC ZP 335 ȘI ZP 409 LA PREȚUL DE NUMAI 40.000 LEI/KG
● ERBICIDE
Cumpărătorii se vor prezenta cu adeverința de la primăria locală.
Telefon 057/281100; 057/281200; 057/280011
(2366102)

PRIN MAGAZINELE
SC BENDEA SRL
situate în Arad, B-dul Revolutiei Nr. 26-30, tel. 231.853,
str. Liviu Rebreanu Nr. 68, tel. 250.905
str. Eftimie Murgu colt cu Pădurii, tel. 228.966
Program zilnic 9 - 17,00
Sâmbătă 9 - 13,00
Vinde
LA CELE MAI AVANTAJOASE PREȚURI:
● Materiale de construcții (ciment, var, BCA, rigips, oțel beton) membrane izolatoare, plasă rabitz, plasă gard, polistiren expandat plăci azbociment, cuie, sârmă
● Tablă zincată, cutată și neagră și decapată
● Instalații sanitare și accesorii pentru încălzire, vopsele și adezivi, vată minerală
● Baterii import (Italia)
● Căzi cu hidromasaj, dulapuri baie Elveția
● Calorifere aluminiu, calorifere oțel, cazan pentru încălzire pe gaz, boilere electrice, boilere pe gaz.
● Toată gama de țevi, fitinguri și garnituri
● Parchet lamelar, lambriuri toate culorile
● Faianță și gresie diferite modele, culori
● Tavan casetat AMS import Austria
VÂNZĂRI ÎN 36 RATE
la cele mai mici prețuri de la 150.000 - 195.000 cu TVA inclus
AVANS O
(2360750)

LA TORRE IMPEX srl
meccanocar ITALIA
- cele mai mici prețuri
- peste 20.000 articole profesionale
TOT CEEA CE CAUȚI GĂSEȘTI AICI!
TEL.: 285.366 (c.a)
str. PATRIA, nr. 14
(fosta cantină TEBA)

Știai că noi suntem aici de 4 ani !!!
puteai să ne cauți de atunci !
S.C. PRO - DOMUS S.A. BRAȘOV
Arad, Brașov, Cluj Napoca, Odorheiu Secuiesc, Oradea, Sibiu, Ploiești, Timișoara, Târgu Mureș
Împrumuturi pentru imobile și alte bunuri
pe 10 ani cu comision 4% pe an,
pe 3 ani cu comision 10% pe an.
Informații: tel 057 254 399
Arad str. I.C. Brătianu, nr. 11 (fosta 30 Decembrie)
Program: Luni - Vineri 10^00 - 17^00
(C.A.)

PENITENCIARUL ARAD
Pune la dispoziția persoanelor fizice și juridice, forță de muncă în condiții avantajoase.
Informații suplimentare la telefon 280577; 280584; 216519 sau la sediul unității din Arad, Str. Eftimie Murgu. Nr. 5-7.
(c.b.)

S.C. ADONISINODA S.R.L.
NOU plasă sudată ø4 - ø10 diferite dimensiuni
Vă oferă o gamă largă de produse:
- Materiale de construcții (ciment, var, ipsos, BCA, cărămidă normală
- Oțel beton Ø 6, 8, 10 și striat P.C. Ø 12, 14, 16, 18
- Tv. Ng. deșeu, de 1", 1½", 2", 2½" (10.500 lei/kg.)
- Toată gama de țevi și profile
- Gresie și faianță, obiecte sanitare (diverse modele și culori)
- Instalații electrice, sanitare și gaz, accesorii
- Vopsele, Grunduri, diluanți
- Bimale (uși, ferestre - toată gama)
- Țeavă izolată pentru gaz 1", 2", 3", 4"
- Etc.
- Țeavă deșeu 12700 lei
Pentru comenzi mari, transport gratuit la domiciliul clientului.
De asemenea EXECUTĂM lucrări de construcții civile și industriale, renovări, izolații, (tot felul), confecții metalice, etc.
VĂ AȘTEPTĂM ZILNIC ÎNTRE ORELE 8-17, SÂMBĂTA 8-12
STR. SCĂRIȘOAREI NR.78, TEL:057/275 823; TEL/FAX: 057/289 846 (C.A.)

ÎNCHIRIEZ HALE INDUSTRIALE PENTRU PRODUCȚIE SAU DEPOZITARE PE TREI AMPLASAMENTE (ADRESE)
Telefon: 092.253.173 sau 057/270.540
(2365985)

Stațiunea de Cercetare și Producție pentru Creșterea Bovinelor „MUREȘ" Arad
Calea Bodrogului nr. 32
angajează: - 1 electrician auto
- 1 mecanic motoare Diesel
- 3 mecanici agricoli
Vârsta maximă 45 ani.
Experiență în domeniu minimum 5 ani.
Relații suplimentare la telefon: 244767.
(9397701)

BANCA "TRANSILVANIA" S.A.
SUCURSALA ARAD,
Str. Unirii nr. 5-7,
Tel. 057/283.122
NOUL ATM
CALEA VICTORIEI 35-37
(sediul CTP)

ADEVĂRUL
Cotidian independent Arad
Anul XIV, nr. 3582
Vineri, 12 aprilie 2002 • 24 pagini • 5000 lei • e-mail: adevarul@arad.ro; adv.pub@arad.ro
BRAT Publicație auditată în semestrul II 2000
Tiraj mediu zilnic vândut: 33.205

WEST BANK
CARDINE BANKING GROUP
ARAD, B-dul Revoluției nr. 88
Tel: 284.888, Fax: 285.202
Dobânzi depozite persoane fizice
(suma minimă 500.000 lei)
1 lună 30%
2 luni 31%
3 luni 32%

O MÂNĂ SPALĂ PE ALTA...

De o bună bucată de vreme ședințele Consiliului Local încep să semene tot mai mult cu celebrele ședințe ale CPUN-ului din primele zile de după Revoluție, ședințe în care toți vorbeau și nimeni nu asculta! Dar dacă ceea ce s-a întâmplat atunci era oarecum scuzabil, românii reînvățând alfabetul democrației, după o pauză de aproape 50 de ani, astăzi, în anul 2002, deci la 12 ani de la acele momente, asemenea lucruri nu-și mai au nici o scuză. De ce spunem acestea? Pentru că, iată, nu trece o ședință să nu se lase cu scandal, ***patimile ca și interesele de tot felul încingând fără rost spiritele***. Discutând, mai zilele trecute, cu un consilier despre toate acestea respectivul s-a arătat surprins și chiar ușor indignat că ***„oamenii nu înțeleg jocurile politicii"***. Ce înseamnă „jocurile politicii" nu mi-a spus, lăsându-mă doar să bănuiesc că țigănia din unele ședințe de consiliu este ceva premeditat și ... în folosul nostru, al celor mulți și neștiutori!

Ia, uite, domnule cum cineva îți vrea binele și tu nici nu-ți dai seama, ba te mai și iei de bietul om care asudă și se zbate - ce-i drept că nu gratis, dar asta-i altă poveste... - ca tu să treci cât mai lin prin nenorocita asta de tranziție! Lăsând gluma la o parte, firește, că nimeni nu-și dorește să avem niște consilieri molâi sau doar pe post de decor, dar, parcă nici așa cum se petrec acum lucrurile în Consiliul Local nu este bine, sentimentul tot mai multor arădeni fiind acela că acolo se întâmplă uneori ceva necurat, că unele luări de cuvânt sunt nesincere și că în spatele unor așazise jocuri politice se ascunde de fapt, altceva. Nu negăm că sunt și consilieri care sunt credibili, ca să zicem așa, și, întâmplător cunosc și eu câțiva - oameni la locul lor, așezați și chibzuiți - dar, dincolo de toate acestea percepția tot mai largă este că, în general, actualul Consiliu Local este unul neprofesionist și prea puțin interesat de bunul mers al urbei.

MIRCEA DORGOȘAN

(Continuare în pagina 5)

MAMĂ LA 13 ANI

✷ La Spitalul Matern din Arad o tânără în vârstă de 13 ani a dat naștere, prin operație cezariană, unei fetițe de 2600 grame

Pagina 4

Foto: ONORIU FELEA

În privința fuziunii Salubrității cu Gospodărirea Comunală

Liberalii sunt pentru, deoarece „se economisesc aproape 5 miliarde"

Pagina 5

Consilierul Adrian Mureșan crede că „ dacă s-ar fi votat în secret, PDSR era împotrivă"

Pagina 4

În Piața Catedralei

FRUCTELE ȘI LEGUMELE UNGUREȘTI „BAT" PRODUSELE AUTOHTONE

Pagina 4

Foto: ONORIU FELEA

FILIERĂ DE TRAFIC CU EXTASY, ANIHILATĂ

VREME INSTABILĂ

Vremea va fi în general instabilă. Cerul va fi temporar noros. Vor cădea ploi locale ce vor avea și caracter de aversă. Vântul va sufla predominant moderat din sector sudic.

Temperaturi maxime: 16 la 19°C. Temperaturi minime: 6 la 9°C.

INFOTON
DEALER AUTORIZAT
Panasonic & Technics
Electrocasnice, Audio, Video, TV., Telecomunicații
str. Eftimie Murgu, nr. 74-76, tel./fax: 281800
magazin:
str. Lucian Blaga, nr. 2-4, tel./fax: 231595

Mobilier la comandă
Mochetă
Prețuri avantajoase
ARCADIA S.R.L.
Piața Soarelui bl. 603
Tel. 263.637

microcredit
MICROENTERPRISE CREDIT ROMANIA S.A.
RAPID CREDIT Până la 5.000 DEM
BUSINESS CREDIT Până la 25.000 DEM
INVESTMENT CREDIT Până la 75.000 DEM
Finanțare internațională și tehnologie germană de creditare
Acum și în Arad
TIMIȘOARA: CALEA DOROBANȚILOR (COLȚ CU SIMION BĂRNUȚIU)
TEL./FAX: (056) 224.676, (056) 224.422
NOI DĂM CREDIT DEZVOLTĂRII TALE !
(2204950)

VIA Canada
Firmă de Avocați din Toronto Canada vă asistă pentru
Emigrare
Proiect SA, Bd. Decebal nr. 2-4, cam 124
Tel 214678
CELE MAI MICI TARIFE
NU NE PLĂTIȚI DECÂT
DUPA APROBARE

ALGLASS
B-dul Revoluției nr.26-38 Tel: 338.244
Str. Roșiori Nr.26 Tel/Fax: 289.053
FERESTRE DIN PVC cu geam termopan
APARTAMENT 2 CAMERE - 499 EURO + FEREASTRA BAIE GRATUIT
APARTAMENT 3 CAMERE - 599 EURO + FEREASTRA BAIE GRATUIT

Calendar

◆ Astăzi, Soarele răsare la ora 6 și 26 de minute și apune la ora 19 și 38 minute.

◆ Au trecut 102 de zile din acest an. Au mai rămas 263 de zile până în anul 2003.

◆ **Praznicul zilei: Biserica ortodoxă:** Sf. Mc. Sava de la Buzău; Cuv. Vasile Mărturisitorul, ep. Pariei; Sf. Antuza; **Biserica greco-catolică:** Sf. Vasile, ep. de Parion; Sf. M. Sava de la Buzău.

Bine ați venit!

La Arad: Alexandru Dalina.

La Lipova: Morgan Ionuț Andrei, **Suciu** Ioan Dorin, **Dumitrescu** Iasemin Florin, **Petrache** Alexandra, **Banu** Fernando Claudiu Constantin, **Trif** Roxana.

ANUNȚ UMANITAR

Dl. Covaci Cornel, domiciliat în Sântana este tatăl a trei copii minori și singurul întreținător al familiei. A fost operat la plămâni fiind suspect de cancer, iar în prezent necesită spitalizare postoperatorie. Cei care au posibilitatea de a-i oferi un ajutor financiar sunt rugați să o facă prin contul 2256074 deschis la Banca Agricolă Raiffeissen, Agenția Sântana.

HOROSCOP

Vineri, 12 aprilie

Berbec (21.03-20.04). S-au adunat multe probleme pe care trebuie să le rezolvați și vă veți lăsa furat de ele.

Taur (21.04-20.05). Starea dvs. de entuziasm datorată energiei lunare îi va contamina pe ceilalți.

Gemenii (21.05-20.06). Vă așteaptă o bucurie în această zi! Puteți semna astăzi liniștit chiar și cele mai delicate contracte.

Rac (21.06.-22.07). Dacă aveți în vedere să vă despărțiți de unele persoane, țineți-o tot așa! Totuși nu este momentul cel mai potrivit pentru a pune punctul pe i.

Leu (23.07-22.08). Dacă vă veți încăpățâna să credeți că dvs. sunteți cel care are dreptate, veți ajunge destul de repede la scandal cu ceilalți.

Fecioara (23.08-22.09). Veți primi vești bune și veți avea întâlniri agreabile cu prietenii. Instabilitatea din relațiile de familie se va extinde și asupra raporturilor cu anturajul.

Balanța (23.09-22.10). Exagerarea deciziilor personale și revendicarea dură a drepturilor ar trebui totuși evitate pentru a nu crea animozități în colectivul în care lucrați.

Scorpion (23.10-21.11). Prestigiul dvs. nu va avea de suferit de pe urma unor circumstanțe care vă vor obliga să acționați alături de ceilalți.

Săgetător (22.11-21.12). Unii dintre dvs. veți fi tentați să vă lăsați subjugați de puterea dragostei. Dar va trebui să vă impuneți prin puțină măsură.

Capricorn (22.12-19.01). Veți da dovadă de o mare forță interioară. Tensiunea conflictuală a atins cote greu de suportat.

Vărsător (20.01-20.02). Veți simți nevoia să dăruiți mai mult decât ați făcut-o până acum.S-ar putea să câștigați la loterie.

Peștii (21.02-20.03). Detașarea și prudența v-ar ajuta cel mai mult în aceste momente. Înarmați-vă cu răbdare pentru că nu mai este mult până veți ieși la liman.

„ADEVĂRUL" VĂ ASCULTĂ

La telefonul dimineții, 280944, între orele 9,00 - 12,00

● I.V.- Calea 6 Vânători, întreabă cum se calculează salariul administratorului de bloc. Îi răspundem că acesta se stabilește de către Adunarea generală, fiecare familie contribuind în mod egal în funcție de numărul membrilor.

● Viorel Sabin din Micălaca nemulțumit că încetul cu încetul serviciile publice și instituțiile sunt preluate de județul Timiș, se întreabă: „Se reînființează cumva regiunea Banat și noi nu știm?"

Redactor de serviciu, A.B

La telefonul după-amiezii, 280003, între orele 15,00 - 18,00

● Doamna **Lidia Lazău**, care locuiește în preajma cantinei CFR Arad, (Podgoria) reclamă faptul că locatarii blocurilor din zonă sunt nevoiți să îndure zilnic „fumul din cuptoarele cantinei". „Probabil că fac focul cu păcură care generează un fum de nesuportat. Vă dați seama ce dăunător este acest lucru, mai ales pentru copii? - s-a plâns cititoarea noastră.

● Domnul Petre Ailesei, din Sânicolau, întreabă autoritățile locale când au de gând să-și îndrepte atenția și înspre acest cartier al Aradului. „Domnii de la Primăria Arad uită că și noi ținem de municipiu. Din campania electorală n-au mai dat prin Sânicolau să vadă cum stăm și noi cu drumurile, cu gunoiul, cu iluminatul public."

Redactor de serviciu, C. T.

Anunț important

INSPECTORATUL TERITORIAL DE MUNCĂ ARAD

Invită agenții economici și persoanele respon-sabile cu activitatea de resurse umane din compartimentele funcționale ale societăților comeciale private să participe asttăzi, 12 aprilie 2002 orele 11,00 la Sala Polivalentă în cadrul târgului CONFORT INSTAL și PROTECT la conferința: **PROTECȚIA SALARIAȚILOR PRIN LEGISLAȚIA MUNCII** - ce se va înscrie pe tema prevederilor Metodologiei Inspecției Muncii nr. 79/2000, pentru perfecționarea periodică a lucrătorilor din compartimentele de resurse umane.

Se vor face comunicări privind noutățile legislative de ultimă oră iar cei prezenți vor putea adresa întrebări în vederea clarificării unor situații particulare.

Conferința este susținută de d-na Inspector-șef adjunct - relații de muncă - din cadrul ITM Arad - jr. Lucia Opriș.

Au plecat dintre noi

Laszlo Ester (1938), Mihuțiu Florica (1926), Bulzan Ana (1931), Varga Florița (1936), Fekete Elena (1923), Pisak Ioan (1938), Dămăcuș Ioan (1935), Ardelean Teodor (1932), Boros Eszter (1924), Paul Constantin (1940), Balog Maria (1932), Luca Marta (1918)

UTILITARE

256665. Și Cabinetul Stomatologic din Calea Victoriei nr. 7 A asigură zilnic urgențe, inclusiv sâmbăta, între orele 10-15. Telefon 095.565.622.

Cabinetul stomatologic „KARIDENT", Alfa Bl. 65, sc. C, ap. 2, asigură urgențe zilnic între orele 21,00-24,00. Telefon 257560.

ADMINISTRAȚIA FINANCIARĂ

Administrația Financiară a municipiului Arad: Asistență contribuabili (impozitul pe venitul global) - telefon 280633, 280733, int. 199 între orele 8,00 - 12,00. Informații mai pot fi obținute la adresa de web: www.finantearad.ro

ÎNTRERUPERI DE CURENT

Vineri: 9-15: (3320)LES Vlaicu X5, A B C D, X4 A B C D, X3, X2, X1; **7,30-12:** Banatului, Timișoarei nr. 2-30 (pare); **10-13:** Timișoarei nr. 28-70 (pare); 13-15: Timișoarei nr. 56-110 (pare); 16-17: Timișoarei 110-120 (pare), Ady Endre nr. 1-5 (total); **17-19:** Timișoarei 143-173 (impare)

PIEȚE, TÂRGURI

Astăzi este zi de piață la Ineu, Lipova, Covăsânț, Mișca, Moneasa, Șepreuș, Șimand, Vladimirescu. Tot astăzi se organizează târguri săptămânale la Ineu, Șepreuș, Șimand.

Mâine, sâmbătă, vor avea loc târguri săptămânale la Felnac, Lipova, Pâncota, Hălmagiu și Moneasa, iar duminică, la Sântana și Vinga.

FARMACII DE SERVICIU

• Farmacia **REMEDIUM** Arad, B-dul Revoluției nr. 52-54. Program luni-vineri: 7,30-20,00, sâmbătă 8,00-14,00. Telefon 233195.Farmacia **„OMNIA-FARM"**, Calea Aurel Vlaicu, Bl. Z28, cu program zilnic de la orele 8,00-22,00. Telefon 271724

Farmacia **LIBRO PHARMA** non stop Calea Aurel Vlaicu 60-68 (lângă stadionul UTA) telefon 212.992.

URGENȚE STOMATOLOGICE...

... asigură Cabinetul din str. Crișan (în spate la Gionelli).

• În zilele de sâmbătă și duminică, urgențe stomatologice asigură și cabinetul din B-dul Revoluției nr. 62, ap. 17, între orele 9,00-19,00. Telefon:

APOMETRE

Citirea apometrelor la abonați se face azi pe următorele străzi: Fluierului, Busuioc, Stânjenel, Vrancei, P. Rareș, Comunarzilor, Voinicilor, Ciobanului, Dreptății, Frăției, Lalelelor, Bujor, Adrian, Crinului, Fabius, Budai Deleanu, P-ta Carpați, Prunului, Marnei, Orizontului, Ciorogariu fără soț, Clujului cu soț, Oituz cu soț, Hunedoarei, Sibiului, Barbu Lăutaru, C. Negruzzi, Ivreanu, Solomon, Orfeu, Măgurei, Caisului, Macedoniei, Diana, Prometeu, Letiției, Aviației, Dorobanților, C. Ignat, Crișan, G. Bîrta, M. Antonescu, Bușteni, Afinelor.

ÎNREGISTRĂRI ÎN CAZ DE DECES

Biroul de Stare Civilă - decese face înregistrări după următorul program: sâmbătă și duminică, între orele 9,00-11,00. Tel. 281850.

TELEFON DE URGENȚĂ LA POLIȚIE: 955

Noile numere de centrală telefonică ale I. J. P. (Inspectoratul Județean de Poliție) Arad: 237.170; 237.803; 237.878; 237.887; 236.858.

Actualitatea culturală

TEATRE

Sâmbătă, cu începere de la ora 19,00, Teatrul de Stat Arad prezintă spectacolul cu piesa Castelul de F. Kafka, în regia lui Radu Dinulescu.

CINEMATOGRAFE

În municipiu:

Dacia: Victime colaterale (SUA) 10; 12; 14; 16; 18; 20

Mureșul: Un polițist cu capsa pusă (Franța) 10; 12; 14; 16; 18

Arta: Sărutul dragonului (SUA) 16; 18; 20

Sala Mică: Corky-nătărăul clanului (SUA) 15,30; 18,30

Progresul: (din 14.04) Lara Croft - Tomb Raider (SUA) 16; Răsfățații Americii (SUA) 18

În județ:

Lipova (din 14.04): Sexy harem-Ada Kaleh (Rom.) 16

Traffic (SUA) 18

CINEMATECA

Azi, 12 aprilie, ora 20,00, în sala Cinematecii Mihai Popovici a Casei de Cultură a Municipiului din str. Gh. Lazăr nr. 1, va rula filmul Trei culori - alb -, în regia artistică a lui Krzystof Kieslowsky.

METEO

Vremea va fi în general închisă, cu cerul mai mult noros. Temporar va ploua. Vântul va sufla în general moderat, cu intensificări temporare din sector sudic.

Temperaturi maxime: 14 la 17°C.

Temperaturi minime: 6 la 9°C.

PROTOCOL REACTUALIZAT

La invitația prof. univ. dr. Giovanni Marchesini, rector al Universității de Studii din Padova, prof. univ. dr. Aurel Ardelean, rectorul Universității de Vest „Vasile Goldiș" din Arad a efectuat, în perioada 6-11 aprilie, o vizită la Universitatea din Padova.

În cursul acestei vizite, protocolul de colaborare dintre cele două universități a fost reactualizat datorită noului statut al Universității de Vest „Vasile Goldiș" Arad, de universitate acreditată. Astfel, o parte din prevederile Protocolului actual urmează a fi modificate și adaptate cerințelor internaționale prin accesul Universității de Vest „Vasile Goldiș" în sistemul educațional național și internațional.

INCENDIU LA O GOSPODĂRIE DIN CUIED

O gospodărie din satul Cuied, aparținător de Comuna Buteni, a luat foc miercuri după amiază. Din cauza unei sobe fără acumulare de căldură, o parte din proprietatea lui Teodor Duma a fost făcută scrum. Flăcările au mistuit magazia, bucătăria de primăvară, grajdul de vite și magazia de cereale pe o suprafață de 120 metri pătrați. Pompierii au reușit să stingă focul abia după trei ore de la intervenție.

Pabubele produse au fost evaluate la peste 200 milioane lei. Bunurile salvate se ridică la alte 200 milioane lei.

N. BODRAN

UN AUTOTURISM DACIA A ARS ÎN TOTALITATE

Un autoturism Dacia 1310 a luat foc miercuri în orașul Sebiș. Mașina aparținea firmei S.C. Moișanul S.R.L. din Satu Mare, strada Stejarilor. Incendiul a fost cauzat de un scurtcircuit. Până la intervenția Pompierilor Militari Sebiș, autoturismul a fost devorat de foc în întregime. Pagubele se ridică la 60 milioane lei.

N. B.

Echipa de serviciu

IOAN TULEU secretar de redacție

Ioan Leac, Adela Pop, Dina Rujan, Ramona Vidulescu tehnoredactare computerizată

Olimpiu Bulzan, Doina Jurcă, Aurica Telcian, Dacian Toduța corectură

S.C. CLAS MOBEL S.R.L. Arad, Str. Vasile Ureche nr. 34 Telefon 270.700, 093.178.496

EXECUTĂ LA COMANDĂ

MOBILIER TAPIȚAT

Colțare de cameră
Canapele
Fotolii
Tabureți

(9396867)

CURSUL VALUTAR*

VALORI ÎNREGISTRATE IERI, 11 APRILIE 2002

Denumirea valutei	BNR	BCR		BRD		Banca Transilvania		Banca Agricolă		Bursa neagră	
		C	V	C	V	C	V	C	V	C	V
Euro	29003	28613	29347	28730	29170	28500	28995	28650	29050	28700	28800
Dolar S.U.A.	32945	32825	33000	32750	33050	32600	32950	32700	33000	32750	32900
Forint	120	113	123	115	122	115	125	114	123	117	118

Trezește-te române! 100% Natural
Ofertă Specială la Magazinul alimentar ZIRIDAVA
RED CHILI Tuică naturală de prune

Țiganii din Mișca „trag în piept" Legea venitului minim garantat

Comuna Mișca deține un adevărat record la numărul de dosare depuse pentru obținerea venitului minim garantat: 280 de dosare la 3500 de locuitori. Și asta nu e tot: sunt familii care au nu mai puțin de 15 membrii, de care trebuie să se țină cont în repartizarea banilor. Numărul mult prea mare de cereri la Legea 416 a fost sesizat și de Consiliul Județean Arad, care a dispus o verificare atentă a fiecărui dosar în parte.

Viorica Groza, de la serviciul social al primăriei Mișca, ne-a vorbit despre această problemă: **„Noi cunoaștem fiecare casă și știm situația exactă a familiilor. Majoritatea solicitanților sunt țigani, care, chiar dacă mai prestează munci ocazionale, nu-și declară veniturile obținute de pe urma acestora, iar noi nu putem să-i urmărim pe fiecare în parte. Chiar zilele acestea am primit un tabel cu 35 de beneficiari, care nu au declarat că sunt angajați, pe o perioadă limitată, de către firma Comera."**

Pe lângă problemele de mai sus, angajații primăriei mai au parte și de un tratament nu tocmai ortodox de la țiganii care se înghesuie să-și depună dosare peste dosare, fie că îndeplinesc condițiile cerute, fie că nu se încadrează deloc în cerințe. De multe ori, dacă le sunt respinse cererile, ei merg până la a amenința, în fel și chip, atât angajații primăriei, cât și familiile acestora. Așa că, de voie, de nevoie...

S. AMBRUȘ

În timpul unor controale în trafic

A.R.R. A APLICAT AMENZI DE APROAPE 85 MILIOANE

Luna trecută, Autoritatea Rutieră Română (A.R.R.) - Agenția Arad, împreună cu Poliția Rutieră a efectuat un număr de 18 raiduri în traficul rutier. În cadrul acestora au fost verificate peste 220 de autovehicule.

Situația nu a fost tocmai roz. S-au constatat abateri de la legislația în transport și s-au întocmit un număr de 43 de procese verbale de contravenție în valoare totală de aproape 85 milioane lei.

„Cele mai multe abateri de la legislație s-au descoperit la starea tehnică a autovehiculelor, iar cabietele de sarcini ale licențelor de transport și de licență nu se respectă", declară **Ioan Onciu** - șef birou control la A.R.R. - Agenția Arad.

De asemenea se mai întâmpină greutăți și la desfășurarea în condiții legale a transportului internațional de persoane, în sensul că se efectuează transport de persoane cu autoturisme de 8+1 locuri, care nu respectă caracter de cursă ocazionalăsau turistică, peroanele transportate nefiind aduse înapoi în țară.

A.R.R. mai reamintește societăților care dețin vehicule de transport marfă, cu masa totală maxim autorizată mai mare de 3,5 tone sau autovehicule de transport persoane cu peste nouă locuri pe scaune, care efectuează transport național în folos propriu, sunt obligate să obțină autorizație de transport și licență de execuție pentru aceste activități și pentru vehiculele folosite. În cazul nerespectării acestor reglementări, amenzile sunt între 3,2 și patru milioane lei, pentru fiecare autovehicul în parte.

NADIA BODRAN

Luna trecută

INSPECȚIA MUNCII A CONTROLAT, ÎN MEDIE, 10 FIRME PE ZI

Luna trecută inspectorii Inspectoratului Teritorial de Muncă (ITM) Arad, au controlat peste 260 de agenți economici, aplicând amenzi în valoare de peste 230 milioane lei. Cele mai frecvente nereguli depistate în domeniul protecției muncii au fost: neorganizarea activității de protecție a muncii, nestabilirea măsurilor tehnice și organizatorice corespunzătoare condițiilor de muncă, neefectuarea instructajelor de protecție a muncii la locul de muncă. Cât privește sfera relațiilor de muncă au fost depistate 32 de cazuri de muncă la negru cât și alte încălcări ale legislației cum sunt: nedepunerea deciziilor de plată a salariilor, neînregistrarea în termen a contractelor de muncă, nedepunerea actelor de încetare a activității, etc.

În afară de sancțiunile propriu-zise, ITM a aplicat avertismente și a dispus termen de remediere a deficiențelor constate.

C. TRIF

ELEVII ÎNVAȚĂ SĂ STINGĂ INCENDIILE

În prezența cadrelor didactice, a elevilor, miercuri, 11.04. la Școala generală Nr. 5 Arad, a avut loc o demonstrație practică de prevenirea și stingerea incendiilor. Cu acest prilej, pompierul profesionist Ionescu Lucian a prezentat forme și metode de folosire a materialelor de stingerea incendiilor. Demonstrația practică a fost urmărită cu mare interes și s-a bucurat de aprecierea conducerii școlii.

AL. MARIANUȚ

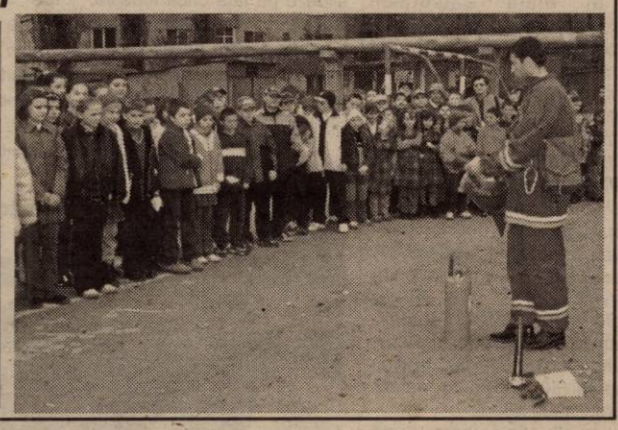

POLIȚIȘTII AU ÎNMÂNAT ELEVILOR BULETINE DE IDENTITATE

Biroul de Evidență Informatizată a Persoanei Arad a înmânat, într-un cadru festiv, unui număr de 14 elevi de la Școala Generală nr. 4 Arad, actele de identitate. Acțiunea a avut în vedere realizarea unui cadru special pentru tinerii care au fost puși în legalitate cu act de identitate pentru prima dată, preîntâmpinarea depășirii termenului de obținere a actului de identitate și popularizarea legislației pe linia regimului de evidența populației. Apropierea de comunitate se va realiza în continuare, prin acțiuni organizate în orașele din județ de către formațiunile teritoriale de evidență informatizată a persoanei.

S. GHILEA

Au fost confiscate 290 de kilograme de cafea

Comisarii Gărzii Financiare Arad au descoperit, recent, la societatea comercială Adria Company S.R.L., din localitatea Adea, nu mai puțin de 290 de kilograme de cafea neaccizată. Firma obișnuia să comercializeze cafeaua în sistem en-gros, fără să aibă autorizațiile necesare care să permită acest lucru. Pentru neregulile constatate, patronii societății au fost sancționați cu o amendă de 200 de milioane de lei, iar întreaga cantitate de cafea a fost confiscată.

S. A.

INFRACȚIUNI!

Este cercetat în stare de libertate **Jurcă Ioan-Cristian** (15 ani), din Felnac, fără ocupație, care a sustras din locuința lui B.S.M. din Felnac, un polizor electric, în valoare de 500.000 lei. Prejudiciul a fost recuperat în totalitate. ■ Cu dosar penal s-a ales și **Knapik Alin** (19 ani), din Sâmpetru German, fără ocupație, care a furat din buzunarul lui D.S., din localitate, suma de 600.000 lei. Din fericire, **Knapik A.** a fost identificat de către polițiști urmând să-și ispășească pedeapsa pentru gestul său. ■ **Tomoioagă Dumitru** (35 ani) din Curtici, fără ocupație, a sustras curent electric de la **SC Romtrans SA Curtici.** Prejudiciul a fost evaluat la peste 1 milion lei. Văzându-se strând cu ușa, **Tomoioagă** a plătit curentul consumat, prejudiciul fiind astfel recuperat.

Pe șosele!

I s-a întocmit dosar penal și este cercetat în stare de libertate **Stepan Teodor -Dorin** (26 ani), din Buteni, fără ocupație, care a condus pe drumurile publice autoturismul înmatriculat cu numărul AR-22-PUF, fără însă poseda permis de conducere.

Gardienii publici în acțiune — *Pentru că a aruncat gunoaie în locuri nepermise*

UN ARĂDEAN - AMENDAT CU 10 MILIOANE DE LEI

Curățenie de primăvară...

Pentru a face rost de bani Lazăr Jurcă, Ciprian Covaci din Vladimirescu, Ana Chinga din Iratoșu, Florian Zamfir, Mariana Sandu din Caracal, Maria Borcan din Târgu Jiu, Mirela Suciu din Timișoara, Ielina Berlan din Sântana, Cornel Hulhorea din județul Timiș și Todor Dunca din Târgoviște au practicat cerșetoria. Au fost prinși de către gardieni și au fost sancționați contravențional cu amenzi între 200 și 400 mii lei.

Primăria s-a gândit, în sfârșit, să mai facă „curățenie de primăvară". A dat o dispoziție să se efectueze mai multe controale pe străzile Aradului pentru a-i sancționa pe cei care depozitează materiale de construcții pe străzile orașului. Cei care au fost prinși au plătit amenzi între 150 și 600 mii lei. Aceștia sunt: Maria Palcu, Gavril Lador, Elisabeta Sârb, Grigore Lup, Maria Varga, Mircea Puică, Vasile Andrieș, Laurențiu Koncz, Florentina Matea, Nelu Mutrești, Dorel Pele și Ștvan Szabo.

Amenzi drastice

Au practicat comerțul stradal fără a respecta prevederile legale: Vasile Vijelean din Bistrița Năsăud, Elisei Mureșan, Ștefan Mezei, Dumitru Romanov, Marius Bota toți din Arad, Aurel Chiru din județul Alba și Aurica Felea din Fântânele. Pentru această faptă au scos din buzunar 150 mii lei fiecare.

Dorel Pele din Arad a aruncat gunoi în locuri nepermise pe strada 6 Vânători. A fost surprins de către gardieni și sancționat după H.C.L. nr. 78/2000, privind regimul deșeurilor, cu nici mai mult, nici mai puțin de... 10 milioane lei!

NADIA BODRAN

MAMĂ, LA 13 ANI

Acest caz nu este singular, medicii de la Spitalul Matern confruntându-se periodic cu situații în care copile de 12-15 ani, devin mame.

De cele mai multe ori - amintește dr. Adrian Popa, medic specialist obstetrică-ginecologie - aceste viitoare mame ascund că sunt însărcinate și nu sunt luate în evidență nici de medicul de familie, nici de un medic specialist. Pentru un organism extrem de tânăr, sarcina implică anumite complicații dintre care cea mai frecventă este hipertensiunea arterială. Afecțiunile induse de starea gestațională, spune dr. Popa, pot duce la complicații foarte grave, cu deznodăminte tragice (chiar decese) și tocmai de aceea se impune supravegherea medicală a sarcinii.

La ora actuală, atât mama, cât și fetița se află în afara oricărui pericol. „Lucica e un copil prematur, subponderal, care a prezentat la naștere o stare clinică mulțumitoare, fără malformații congenitale. A fost un nou-născut cu risc și a necesitat îngrijiri mai deosebite pentru a preveni diferite modificări ce puteau apărea." - a precizat dr. Ana Tamaș - medic primar pediatru.

Ar mai fi de spus că Lucica este copilul a doi copii. Tatăl micuței are doar 17 ani.

T. MATICA

În chestiunea Gospodăririi Comunale consilierul Adrian Mureșan crede că:

„DACĂ S-AR FI VOTAT ÎN SECRET PDSR ERA ÎMPOTRIVĂ"

Ieri, consilierul municipal Adrian Mureșan - PRM, a susținut o conferință de presă în care a făcut unele precizări în legătură cu activitatea din ultima vreme a administrației publice locale și a CLM Arad.

Lupaș cere 3 miliarde

Primul subiect atins de A. Mureșan s-a referit la memoriul trimis Consiliului Local de către președintele F.C. UTA, Marin Lupaș, prin care se solicită ca municipalitatea „să se implice financiar și organizatoric" în sprijinirea clubului de fotbal.

Concret, Lupaș cere alocarea de urgență a sumei de 3 miliarde de lei, bani necesari pentru continuarea returului 2001/2002, concomitent cu adoptarea unei hotărâri CLM privind asocierea în participațiune cu FC UTA.

În replică, Mureșan a comentat faptul că, în mai multe rânduri în loc să ajute UTA, Consiliul Local a irosit sume importante de bani prin scutirea diverselor firme de la plata către bugetul local. Pe de altă parte însă, până se va crea o bază legală (înființarea unei societăți noi) CLM nu poate sponsoriza fotbalul arădean.

Cu „Gospodărirea Comunală" s-a votat politic

Cu stenograma ședinței CLM, în care s-a decis soarta S.C. Gospodăririi Comunale, (absorbită de S.C. Salubritate) în față, A. Mureșan a afirmat categoric că în acest caz „s-a votat politic". Altfel el nu-și explică cum de în întrunirile „pe comisii", o parte din consilieri au votat împotriva fuziunii.

În plus, studiul de fezabilitate privind evaluarea celor două societăți - comandat de consilieri - nu s-a făcut până în-prezent. „Vă spun eu - declara Mureșan - dacă era un vot secret noi aveam majoritatea."

Prin „noi" Mureșan s-a referit la grupul de consilieri care a fost împotriva fuziunii, în număr de șapte.

CET-ul, încotro?

Ultima chestiune importantă prezentată de Mureșan a fost cea privind CET-ul. Dincolo de expunerea unor prețuri estimative a energiei ne-a reținut atenția o observație interesantă făcută de Mureșan. Ne amintim cum ori de câte ori i se solicita să dezvăluie identitatea investitorului care va veni la CET, domnul primar spunea că este prematur și neindicat să se pronunțe. „Nicăieri nu s-a mai pomenit una ca asta. Să nu se poată spune cine sunt investitorii! Uitați cazul SIDEX, de exemplu, unde posibilii investitori au fost cunoscuți cu câteva luni înainte. Numai nouă ni

se spune că aceștia există însă nu se pot spune!" - declară A. Mureșan.

Consilierul PRM a reamintit faptul că, în condițiile actuale, Primăria nu dispune de resursele financiare necesare continuării unor investiții la CET.

Pe A. Mureșan l-au deranjat termenele date imperativ de Ministrul Industriilor, până la care municipalitatea trebuie să îndeplinească anumite formalități de transferare a CET-ului.

C. TRIF
Foto: VIOREL MUSCA

În Piața Catedralei

FRUCTELE ȘI LEGUMELE UNGUREȘTI „BAT" PRODUSELE AUTOHTONE

În ultima perioadă, cea mai mare parte din investițiile S.C. Târguri Oboare Piețe S.A. a fost direcționată spre Piața Catedralei. Fapt care, de altfel, se și vede cu ochiul liber, noua hală de lactate și pâine fiind completată de un sector agroalimentar, relativ modern și curat.

Dimensiunea și banii investiți în această piață nu înseamnă însă c-au transformat-o automat într-un vad comercial de excepție din punct de vedere al calității și al numărului de consumatori. Spre exemplu ieri, în jurul amiezei cei mai mulți vânzători nu prea aveau cui i se adresa.

Ceea ce „sare în ochi" la primul pas făcut în piață este oferta mare de cartofi și ceapă aduse cu camionul din Covasna și Harghita. Un comerciant spunea că la prețuri cuprinse între 4-6000 lei/kg de cartofi și 6-8000 lei/kg de ceapă, acestea „trec bine". Cu banii câștigați în Arad, întreprinzătorii cumpără de aici porumb și grâu pe care le vând apoi în nordul țării.

În Piața Catedralei legumele și fructele provin în proporție de 90 la sută din străinătate, în special din Ungaria. Dintre prețurile practicate amintim: roșii - 38-40.000 lei/kg, banane: 37-40.000 lei/kg, portocale: 25-28.000 lei/kg, mere: 30.000 lei/kg și autohtone la 12.000 lei/kg, zarzavaturi: 10.000 lei/legătură,ceapă verde: 3000 lei/5-6 bucăți, usturoi 3000 lei/buc., castraveți: 27.000 lei/kg, ridichi: 10.000 lei/3 legături, morcovi: 15.000 lei/kg, spanac: 10.000 lei/500 grame; fasole: 30.000 lei/kg, salată verde: 4000 lei/buc.

În situația în care, după cum se vede, oferta abundă în legume și fructe aduse de pe alte meleaguri, rezultă că cei care dețin marfa sunt comercianți sută la sută. Mai cu acte, mai fără, mai pe masă, mai pe sub, aceștia își vând produsele procurate și aduse „cu greu" din străinătate.

Deși nimeni nu recunoaște oficial - ne referim la administrația piețelor - comerțul cu țigări fără timbru continuă să sfideze pe față orice măsură. Și ieri, în Piața Catedralei am surprins câteva cazuri de comercializare a unor „mostre" de LM, Monte Carlo și Viceroy, fără timbru.

Mai trist este însă altceva. Și anume, faptul că, în piață vedem tot mai puține produse românești, locul acestora fiind luat de cele importate, sau aduse prin contrabandă. Câtă vreme vom practica același tip de agricultură - nesubvenționat și neperformant - ne vom întâlni tot mai rar cu produsele legumicultorilor autohtoni.

COSMIN TRIF
Foto: ONORIU FELEA

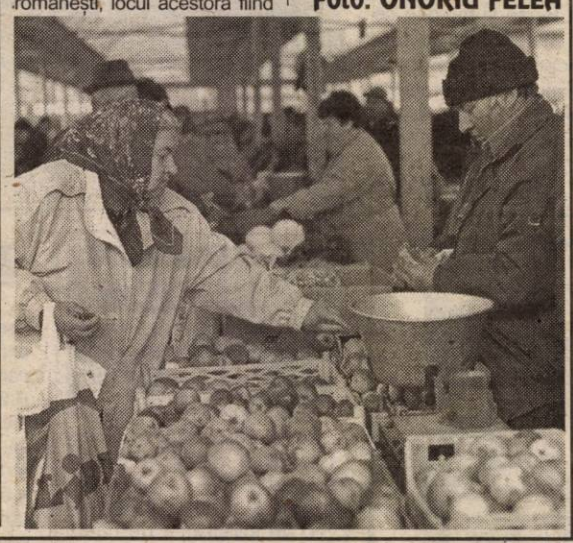

OVIDIU MARIAN AR PUTEA AJUNGE PREȘEDINTE LA COAFEZE

Cum în ultima ședință a CLM s-a stabilit „în principiu" că peștele mare (Salubritatea) îl înghite pe cel mic (Gospodărirea Comunală), actuala echipă de la S. G. C. L. ar putea rămâne fără obiectul muncii. În această circumstanță este firesc ca directorul Ovidiu Marian să se gândească ce va face mai departe. O soluție ar putea fi exploatarea conjuncturii prilejuite de pensionarea președintei Cooperativei „Higiena". Alături de alți patru candidați, Marian a participat sâmbătă la concursul pentru ocuparea postului. Președintele Asociației Teritoriale a Cooperativelor Meșteșugărești a confirmat că toți candidații au luat notă de trecere la proba scrisă. În această situație, decisivă va fi proba interviului de săptămâna viitoare.

D. S.

PIELEA MISTREȚULUI DIN PĂDURE I-A CONDUS PE POLIȚIȘTI LA BRACONIERI

Polițiștii au desfășurat o acțiune de proporții pe raza localităților **Petriș, Corbești** și **Roșia,** având ca scop combaterea actelor de braconaj comise în special de către deținătorii ilegali de armament. În acest mod au fost depistați și sunt cercetați în stare de libertate pentru săvârșirea infracțiunii de braconaj și nerespectarea regimului armelor și munițiilor **Die Alexandru** (47 ani), **Die Sandu Ciprian** (24 ani), **Die Ivante Aurel** (22 ani) și **Dobriță Ioan Petre** (33 ani), toți din Petriș, satul Corbești, fără ocupație, care au braconat cu latul un porc mistreț. La locuința lui **Dobriță Ioan Petre** a fost găsită o armă de vânătoare confecționată artizanal, calibrul 16 mm și 5 cartușe, pe care le deținea ilegal. Tot acasă la **Dobriță I.** s-au mai găsit și 40 kg carne mistreț. Pielea mistrețului s-a găsit în pădure. Cei patru își recunosc fapta ei riscând pedeapsa cu închisoarea. **Dobriță Ioan-Petre** mai riscă închisoare și pentru nerespectarea regimului armelor și munițiilor. În timpul cercetărilor, cei patru susțineau că au braconat cu scopul de a face rost de carne pentru consumație.

SORIN GHILEA

La Vama Turnu

FILIERĂ DE TRAFIC CU EXTASY, ANIHILATĂ

Serviciul de combatere a crimei organizate continuă acțiunile de stopare a traficului cu stupefiante. Pe această linie, polițiștii arădeni și cei timișoreni sub coordonarea Parchetului de pe lângă Curtea de Apel Timișoara au reușit anihilarea unei rețele internaționale de trafic și distribuție a drogurilor pe relația Ungaria - România. Un polițist sub acoperire i-a surprins în flagrant pe raza localității **Turnu** pe cetățenii maghiari **Nadajdi Laszlo** (27 ani) și **Papp Zoltan** (33 ani) care au încercat să predea unui distribuitor român cantitatea de **500 pastile Extasy**, de tip coroana II.

O pastilă de Extasy costă la vânzarea liberă 9 USD. Astfel că valoarea celor 500 pastile se ridică la aproximativ **4.500 USD**.

Din primele cercetări reiese că cetățenii maghiari fac parte dintr-o vastă filieră internațională de trafic și distribuție a drogurilor de mare risc produse în laboratoare clandestine din Olanda, având ca destinație piețe de desfacere și consum din sud-estul Europei, în principal **Serbia**, **Ungaria** și **România**. Cei doi cetățeni maghiari au fost prezentați Parchetului de pe lângă Curtea de Apel Timișoara. Acestora li s-a eliberat un mandat de arestare preventivă pe timp de 30 de zile. Ei riscă ani grei de închisoare. Cercetările continuă pentru depistarea și reținerea celorlalți membri ai filierei de trafic cu droguri.

SORIN GHILEA

La Vama Curtici

ÎNC-UN TURC CU PAȘAPORT FALSIFICAT

La PPF Curtici a fost depistat un cetățean turc care a oferit organelor de control în vederea verificării un pașaport bulgăresc falsificat. Actul prezentat avea poza falsificată și a fost achiziționat de **Kilic Ilhan** (24 ani) din Turcia, contra sumei de 2000 de Euro. Cetățeanul turc se îndrepta spre Franța unde vroia să-și viziteze niște rude. Culmea, acesta a intrat în România legal cu un pașaport valabil. Cert este că, asemenea cazului petrecut acum câteva zile în Arad, polițiștii de frontieră au mai împiedicat un „copil al lui Allah" să cucerească Europa prin mijloace ilegale.

R. M.

PATRU BEBELUȘI RĂCIȚI INTERNAȚI LA SPITALUL DIN SÂNTANA S-AU ÎMBOLNĂVIT DE DIZENTERIE

Patru bebeluși internați la un spital din județul Arad cu diagnosticul de laringită și respectiv bronșită cronică s-au îmbolnăvit de dizenterie după câteva zile de la internare.

La Secția de pediatrie a spitalului din localitatea Sîntana au fost internați, săptămîna trecută, doi copii de cinci și respectiv de nouă luni care sufereau de laringită. Alți doi copii din localitatea Olari au fost internați în aceeași unitate; diagnosticați cu bronșită. După câteva zile de la internare, bebelușii se simțeau tot mai rău, iar medicii au stabilit, după efectuarea analizelor, că suferă de dizenterie și i-au trimis la Spitalul Județean din Arad.

Părinții micuților spun că medicii din Sîntana sunt de vină de îmbolnăvirea copiilor deoarece nu i-au diagnosticat corect pe toți și au internat în același salon copiii răciți cu cei care sufereau de dizenterie, în ciuda faptului că aceasta este o boală contagioasă. Mai mult, mama unuia dintre copii a fost internată în spital cu același diagnostic.

Părinții copiilor au declarat că în spitalul din Sîntana condițiile sunt inumane, iar personalul se comportă foarte urît.

Angajații spitalului din Sîntana au recunoscut că sursa de infestare cu dizenterie au fost cei doi copii din Olari, însă au declarat că, în momentul internării, aceștia nu aveau simptomele bolii, iar cînd acestea au apărut era deja prea tîrziu, pentru că ceilalți doi copii se îmbolnăviseră deja.

Părinții celor doi copii îmbolnăviți în spital intenționează să depună o plîngere la autoritățile sanitare.

De ieri

NĂDLACUL ARE FIBRĂ OPTICĂ...

Începând de ieri, locuitorii localității Nădlac au fost conectați la rețeaua de fibră optică a Societății **Romania Cable Sistem - RCS Arad.** Directorul RCS Arad, dl. **Emilian Pintea,** ne-a declarat că: **„în vizorul RCS-ului este Semlacul, astfel încât în scurt timp să fie conectată la fibra optică toată magistrala Arad - Nădlac".**

RCS-ul continuă campania de dezvoltare în tot județul Arad.

S. G.

S-A ÎNECAT CU CRENVUȘTI

O fetiță de 5 luni din Arad a decedat ca urmare a înecării cu o bucată de crenvuști.

În timp ce o hrănea, mama micuței a observat că aceasta se învinețește și a chemat de urgență salvarea. Cu toate că victima a primit primul ajutor în circa 10 minute, fiind apoi transportată la Spitalul Județean, n-a mai putut fi salvată de medici.

C. T.

„FORMATORII DE OPINIE AU LUCRAT ÎMPOTRIVA LUI VALERIU STOICA"

Interviu cu senatorul Paul Păcuraru, vicepreședinte PNL

– D-le senator, s-a văzut foarte clar că la nivelul conducerii PNL există două curente care se ciocnesc destul de zgomotos.

– Într-adevăr, în momentul de față în PNL există o dezbatere de idei foarte deschisă. Sunt și diferențe de accent dar și reprezentări diferite asupra modului de a face politică.

– Să le luăm pe rând...

– În primul rând, există o dezbatere asupra mesajului pe care PNL trebuie să-l transmită opiniei publice, societății. O primă opțiune ar fi aceea a ultraliberalismului, a liberalismului radical, a mesajului pur liberal. Există un al doilea tip de mesaj pe care vor să-l promoveze unii dintre membrii Biroului Permanent.

– Ne dați și exemple la primul mesaj?

– Dinu Patriciu, Viorel Cataramă, Cristian Boureanu. Promotorii celui de-al doilea tip de mesaj nu pun nici o clipă la îndoială mesajul liberal dar cred că va trebui să avem în vedere și aspectul social. România parcurge o criză socială extrem de gravă și în atari condiții este obligatoriu ca mesajul liberal, fără să fie deformat, să aibă totuși un răspuns în politici sociale adecvate, politici pe care PNL le propune. Eu sunt unul din susținătorii acestui curent și cred că un partid este obligat să fie cu fața la realitate, să înțeleagă foarte bine ce se întâmplă în socialul real, în socialul profund, să încerce să găsească răspuns la fiecare problemă socială cu care România se confruntă astăzi. Drama României nu este în momentul de față absența de idee sau de doctrină, ci aceea că foarte greu se găsesc soluțiile adecvate, în așa fel încât resursele pe care le are societatea și statul să fie corect distribuite, corect repartizate și eficient. Va exista o dezbatere în partid, vom „colecta" ideile cuprinse în niște moțiuni care vor fi analizate în cadrul partidului. Evident, ori că va avea câștig de cauză moțiunea pur liberală, ori că va fi preferată cea social-liberală, toți va trebui să pună în aplicare moțiunea câștigătoare.

– Vorbiți despre distribuirea resurselor la câteva minute după ce s-a spus că până acum toate guvernele României nu au făcut altceva decât să distribuie sărăcia.

– Datorită situației economice complet nefavorabile și absenței unor măsuri ferme în planul reformei, România prelungește într-o agonie aproape fără sfârșit pachetul de probleme sociale care din păcate se acutizează în loc să se rezolve. Problema veniturilor salariale este reală, problema veniturilor din pensii, problema asistenței sociale, toate sunt reale. Toate acestea vor dura până atunci când sistemul economic va fi curățat de toate metehnele și avatarurile etatismului în economie, astfel încât sectorul privat să poată susține inclusiv politicile sociale.

– Adică, să curățăm doar metehnele, nu să „curățăm" oamenii?

– Eu cred că liberalismul are răspuns atât la problemele economice cât și la cele sociale. Cred că răspunsul este în ceea ce se practică în lume din perioada interbelică și anume înlocuirea liberalismului clasic model Adam Smith cu modelul lui Keynes și al succesorilor săi, în care statul continuă totuși să aibă un rol, începând cu bugetul și terminând cu o serie de atribuții legate de reglementarea, organizarea și funcționarea mecanismului social. Practica va obliga PNL-ul să vină cât mai aproape de un răspuns la problemele sociale. Dar, dezbaterea trebuie să se refere nu doar la mesaj, ci și la modul de activitate al PNL-ului. Eu, de exemplu, insist pe alcătuirea de programe care să aibă obiective bine definite, instrumente adecvate de lucru. Există persoane care cred că nu acest tip de activitate este mai eficient, ci alcătuirea de mesaje, aducerea de persoane charismatice în prim-planul partidului, seducția electorală după modelul ultimilor 12 ani. S-a dovedit că raporturile de forță în Parlament și în structurile de conducere sunt definite în momentul de față de raportul de forță între candidații partidelor la Președinția României. Structura Parlamentului nu este un rezultat al confruntării forțelor par-

tidelor, pentru că din acest punct de vedere PNL ar fi net în avantaj, fiind un partid mult peste media partidelor din România, ci un rezultat al forței candidaților propulsați.

– D-l Stoica a recunoscut că într-o oarecare măsură este considerat o piatră de moară de gâtul partidului, pentru că nu are charismă.

– Este un adevăr. Indiscutabil, Valeriu nu este cea mai agreată persoană din România dar cred că s-a lucrat mult ca acest lucru să se întâmple. Foarte mulți formatori de opinie au lucrat în defavoarea lui Valeriu Stoica. Cu toate acestea, de la recunoașterea existenței acestei probleme până la o posibilă înlocuire în timpul mandatului, este o cale lungă. Nu văd cum ar fi posibil așa ceva. D-l Stoica nu și-a propus să candideze la Președinția României, dar este un lider de mare valoare, care și-a pus energia și calitățile în slujba partidului.

SIMION TODOCA

ORGANIZAȚIA MUNICIPALĂ PSD DEMAREAZĂ PROGRAMELE PE DOMENII

La conferința de presă de ieri a organizației municipale a PSD au participat președintele Coloman Edeleni, vicepreședinții Rodica Borza, Daniel Bălan, Mircea Faur și directoarea Centrului de îngrijire pentru bătrâni, d-na Luminița Popa Fira. • Ca un prim pas spre alcătuirea unor programe pe domenii de către departamentele organizației, prof. Daniel Bălan și dr. Mircea Faur au identificat deja o serie de probleme cu care se confruntă în Arad învățământul și sănătatea. Acestea vor fi dezbătute și se vor face propuneri menite să aducă îmbunătățiri în aceste două domenii vitale, mai ales în cel al sănătății, situația acestuia fiind dramatică, după cum a demonstrat, cu o serie de cifre, dr. Mircea Faur.

„La PNȚCD, demagogia este la ea acasă"

Edeleni Coloman s-a arătat surprins de atitudinea „violentă" a PNȚCD față de comasarea Gospodăririi Comunale cu Salubritatea. Coloman spune că există o serie de documente privind nereguli constatate în urma unor controale la această societate. Spre exemplu, o seră întinsă pe un hectar a fost vândută cu 50 de milioane de lei; tăierea unui plop a costat în scripte un milion de lei; la finele anului 2000 G.C.A. a înregistrat peste 500 de milioane de lei pierderi etc. • Adăugând la acestea și atitudinea față de preluarea CET-ului de către CLM, Edeleni a concluzionat că „La PNȚCD, demagogia este la ea acasă".

Probleme cu „inventarierea" noilor veniți

Edeleni Coloman a declarat că încă nu există o evidență reală clară a membrilor proveniți din PSDR, pentru a se afla cu exactitate cine mai este membru de partid și cine nu mai activează. Se va stabili un termen pentru ridicarea carnetelor de membru, pentru a se ști care sunt membrii cotizanți și care sunt simpatizanții.

„Ne luăm în serios datoria de a face o radiografie a problemelor cu care se confruntă municipiul Arad și de a căuta soluții pentru rezolvarea lor", a concluzionat Edeleni Coloman. • Vicepreședintele Rodica Borza ne-a informat că președintele PSD pe județ, primarul Aradului, Dorel Popa, este la Miercurea-Ciuc, la invitația președintelui Ion Iliescu, pentru a participa la ședința Consiliului Director al Federațiilor Municipiilor și la o conferință internațională care are ca temă dezvoltarea orașelor.

SIMION TODOCA

PSD ripostează la atacurile PNȚCD

COMUNICAT

În legătură cu acuzațiile apărute în presa locală în data de 9 aprilie declarăm următoarele:

• Primarul municipiului Arad și consilierii municipali PSD nu intră în jocurile murdare ale PNȚCD-ului de manipulare a opiniei publice. Obiectivul nostru a fost și rămâne realizarea ofertei electorale pentru o viață mai bună a arădenilor, pentru un oraș mai curat, pentru construirea de locuințe, pentru căldură și energie mai ieftină.

Prestația administrativă a PNȚCD, demonstrează - așa cum a fost evident și în guvernarea pe care au patronat-o în perioada 1996-2000, că se urmăresc numai scopuri personale și sub deviza demagogică a „Interesului pentru binele arădenilor" folosesc orice prilej pentru a obstrucționa inițiativele actualei administrații.

• Concetățenii noștri trebuie să știe că încrâncenarea cu care reprezentanții „de frunte" ai PNȚCD țin de acestă ultimă redută - Gospodărirea comunală, nu înseamnă altceva decât încercarea disperată a acestora de a ascunde fapte mai mult decât dubioase, petrecute în cadrul societății sub conducerea consilierului municipal Ovidiu Marian. Refuzăm categoric să primim lecții de la „strategii" și colaboratorii cei mai apropiați ai unui primar susținut, promovat și apărat de aceștia, primar care ani de zile a constituit deliciul presei, intrând în istoria nefastă a Aradului sub porecla de „nefericitul primar fugar".

• Organizația municipală a PSD Arad a fost și rămâne deschisă colaborării cu acele forțe politice care doresc mai binele arădenilor.

Organizația municipală PSD Arad
Președinte
Ec. jurist Coloman Edeleni

Claudiu Cristea acceptă provocarea

SCRISOARE DESCHISĂ DOMNULUI DOREL POPA - PREȘEDINTE PSD ARAD

Stimate Domnule Președinte,

Mulțumesc pentru invitația publică lansată în Cotidianul Adevărul de Arad din 10 aprilie 2002 privind o dezbatere televizată pe tema relației dintre PSD și PNȚCD.

Prin prezenta accept solicitarea Dumneavoastră, urmând ca detaliile să le stabilim de comun acord.

Consider că o asemenea discuție ar fi în interesul arădenilor și al opiniei publice în general. Transparența și comunicarea sunt atitudini care caracterizează Noua Politică a PNȚCD Arad.

Cu deosebită stimă,
Claudiu Cristea,
Președinte PNȚCD Arad

O MÂNĂ SPALĂ PE ALTA...

(Urmare din pagina 1)

Sentimentul vine - repetăm - atât din modul în care se desfășoară unele ședințe, cât și din ***statutul dublu al acestora, respectiv acela de consilier și în același timp și de membru într-un consiliu de administrație al unei societăți comerciale subordonate Consiliului Local***, statut care naște multe suspiciuni. De ce? Simplu: pentru că este la mintea cocoșului că cei doi sau trei consilieri care fac parte din consiliul de administrație al unei societăți tutelate de Consiliul Local vor trage spuza pe turta lor atunci când este pusă în discuție acea societate. Din interes - să nu uităm că un asemenea post este retribuit cu 30% din salariul directorului societății respective, ceea ce, una peste alta, înseamnă vreo 6-7 milioane de lei pe lună! - sau pur și simplu din obligație morală! Normal oă fiecare consilier are prietenii și simpatiile sale care îl pot și îl susțin cu votul lor atunci când este pusă în cauză societatea la care acesta este membru în Consiliul de Administrație, serviciu care nu se uită și care, evident, trebuie întors cândva. Vorba aceea: ***o mână spală pe alta...***

Care ar fi soluția pentru curmarea unor asemenea, poate nefondate, suspiciuni? De fapt este vorba despre două soluții, prima fiind alegerea ***consilierilor direct***, nu în spatele unor liste de partid așa cum se întâmplă în multe țări, inclusiv în Ungaria de alături. La ce ar ajuta un asemenea sistem este ușor de ghicit, consilierul ales direct într-una din circumscripții străduindu-se - în speranța de a fi reales și peste 4 ani - să reprezinte cu adevărat interesele oamenilor, luptând și bătându-se până în pânzele albe pentru realizarea unor lucruri concrete. Așa însă, cum este ***acum, fiecare ales urmărește mai mult cum să se mențină în preajma șefului pentru ca la viitoarele alegeri să reapuce un loc cât mai eligibil pe listele de candidați. În al doilea rând trebuie pus capăt acestui dublu statut al consilierului local*** (sau județean) - respectiv de consilier și de membru într-un consiliu de administrație al unei societăți comerciale subordonate, treabă pe care actualul partid de guvernământ a încercat să o facă, dar, cum se știe, el s-a oprit la jumătatea drumului. De ce? Pentru că obligându-i pe consilierii locali sau județeni să renunțe la locurile călduțe din C.A.-uri, PSD-ul risca să-și ridice în cap și să nemulțumească jumătate din partid! Interesant ar fi de văzut ce s-ar întâmpla dacă Guvernului i-ar veni, așa, peste noapte ideea năstrușnică de a decide că posturile de reprezentanți în consiliile de administrație ale societăților comerciale subordonate consiliilor locale nu se mai plătesc, ***oare câți consilieri ar accepta să facă muncă voluntară***?

Sau și mai și - așa cum, de altfel se petrec lucrurile în mai toate țările europene dezvoltate - ca, respectiv, consilierii de la toate nivelele - local și județean - ***să nu mai fie retribuiți cu 4-5 milioane de lei pe lună***, oare tot așa s-ar înghesui unii să ajungă consilieri?

Partidul Necomuniștilor și statuile

UNELE, DA - ALTELE, BA!

La conferința de presă de ieri a Partidului Necomuniștilor, filiala Arad, președintele Nicolae Ieran a prezentat programul și obiectivele acestui partid. Conform programului, PN dorește consolidarea statului de drept, reducerea economiei subterane, controlul legal al averilor și subvenționarea învățământului, sănătății și culturii românești.

Legat de politica actualului guvern, Nicu Ieran a declarat că PN protestează împotriva hotărârii de a fi demolate statuile Mareșalului Antonescu în timp ce se promovează reamplasarea unor monumente cum ar fi cazul complexului statuar „Ungaria Milenară". Ieran spune că aceasta nu ar trebui reamplasată în Arad nici dacă i se schimbă denumirea în „Statuia Libertății".

D. ALBU

Pentru economisirea a aproape 5 miliarde

LIBERALII SUNT PENTRU FUZIUNEA SALUBRITĂȚII CU GOSPODĂRIREA COMUNALĂ

La conferința de presă de ieri a PNL, consilierul local Doru Sever Puia a explicat, oferind o sumedenie de cifre, că prin fuziunea Salubrității cu Gospodărirea Comunală ar rezulta o economie de 4,6 miliarde de lei. Aceasta, prin reducerea drastică a cheltuielilor cu salariile conducătorilor, protocol, publicitate, diverse servicii care își desfășoară activitatea în paralel. Puia, în urma analizării cifrelor, a ajuns la concluzia că ambele societăți au „beneficiat" de un management prost și de aceea trebuie să fie o singură societate, cu o singură conducere. ● Vicepreședintele Mihăiță Calimente a spus că „revolta" consilierilor PNȚCD este cauzată de pierderea „pușculiței din care și-au făcut campanie" (G.C.A.-N.N.) ● În altă ordine de idei, Calimente a acuzat PSD-ul că nici măcar nu a informat partidele din opoziție asupra conținutului Declarației privind aderarea României la NATO, încercând să confiște un probabil succes care de fapt aparține României.

Revine Liviu Bobar?

După cum se știe, Liviu Bobar, unul dintre membrii „de vază" ai PNL Arad, nu a reușit să redevină vicepreședinte al organizației județene. Cu toate acestea, este posibil să revină „pe cai mari" dacă unul dintre vicepreședinții județeni renunță la funcție. Este vorba despre Cristian Stragea, care este și președinte pe municipiu. Rămâne de văzut care va fi opțiunea lui Stragea. După cum ne-a declarat Mihăiță Calimente, Statutul prevede că funcția de președinte pe municipiu și cea de vicepreședinte pe județ sunt incompatibile. Stragea va trebui să se hotărască până sâmbătă, când va avea loc ședința Biroului Județean.

S. TODOCA

Conferință de presă, la Prefectură

DAN UNGUREANU SOLICITĂ SPRIJIN PENTRU ELEVII LICEELOR MOISE NICOARĂ ȘI GERMAN

O dominantă a activității prefectului **Dan Ungureanu**, în ultima săptămână, a constituit-o evaluarea situației de la ARIS, cu toate problemele care sunt acolo, de la cele de ordin social, economic și managerial, până la cele de statut juridic. Prefectul a declarat: **„Deși este departe momentul unei rezolvări complete a acestor probleme, s-au ivit în această săptămână unele speranțe."** Dan Ungureanu s-a referit la faptul că principalul cumpărător al Aris, firma Weisller din Germania, a revenit la Arad printr-un reprezentant al său, iar alții s-au arătat interesați să contribuie la deblocarea financiară a activității, prin avansarea unor resurse pentru relansarea producției. Prefectul a mai spus: **„S-a luat legătura și cu secretarul de stat de la APAPS, dl George Musliu, care a avut, în această săptămână, la Timișoara, o convorbire cu reprezentanții conducerii și ai sindicatului din unitate. Este de apreciat că și dl Musliu are părerea că în perioada următoare nu trebuie să se facă reduceri de personal în întreprindere, procesul de restructurare - privatizare trebuind să fie reluat cu aceleași efective care există în prezent în unitate."**

În altă ordine de idei, prefectul Ungureanu a declarat: **„Vreau să subliniez, pentru a mia oară, cred, că sunt total nemulțumit de modul în care se desfășoară, în județ, activitatea pe linia aplicării celor două legi ale retrocedării terenurilor - fapt confirmat și de vizita făcută recent la Socodor, Grăniceri și Pilu, dar și de ritmul lent în care se eliberează titlurile de proprietate..."**

Dan Ungureanu și-a continuat și seria vizitelor la unitățile descentralizate ale statului: **„Am fost la Inspectoratul de Concurență, unde am întâlnit un colectiv mic și inimos, la Biroul de metrologie legală, unde am văzut un serviciu de înaltă calificare pe linie de control și verificări de aparatură complexă de măsurări, la Centrul de Dirijare a zborurilor, o unitate de elită în țară în tehnica transmisiilor și navigării aeronautice, la Inspectoratul în Construcții deosebit de important în procesul dezvoltării tehnico-edilitare a localităților și de respectare a disciplinei și calității în construcții, la Direcția Generală pentru Protecția Drepturilor Copilului etc."**

Prefectul intenționează să ia în coordonare și sprijin Centrul de Plasament nr. 1, asemenea parlamentarilor din județ care au astfel de răspunderi, la alte unități de profil.

Nu în ultimul rând, prefectul Dan Ungureanu și-a manifestat dorința de a face un apel atât către autoritățile locale care finanțează activitatea în învățământ, dar și către alți posibili binevoitori, **să sprijine trei mari acțiuni** care au loc în perioada următoare. Este vorba de **Olimpiada Națională de Istorie**, prilej pentru care ar fi necesară cosmetizarea clădirii Colegiului Național „Moise Nicoară", unde se desfășoară concursul, precum și dotarea cabinetelor și laboratoarelor cu echipamente performante din domeniul informaticii. În al doilea rând, ar fi foarte necesară **sprijinirea financiară a deplasării unui grup de elevi de la Liceul „Adam Muller - Gutennbrunn" la Magdeburg, în Germania**, pentru schimburi de experiență între elevi și cadre didactice. În al treilea rând, ar fi foarte necesar aportul celor cu posibilități financiare, pentru **sponsorizarea a cinci elevi de la Liceul „Moise Nicoară"** care urmează să participe, la New York și Washington, la „Conferința tinerilor Conducători", inițiată de Congresul SUA.

EUGENIA BÂRDAȘ

ARITMETICĂ SUCULENTĂ

O fi matematica știință exactă, dar noi știm că există și o matematică distractivă. Aritmetica, parte a matematicii, se pretează și ea, firește, la o abordare jucăușă a vieții, prin prisma cifrelor care se lasă adunate sau scăzute, înmulțite sau împărțite, după vrerea noastră. Bunăoară, filosoful Jean Piaget, în „Epistemiologia genetică", dacă nu greșesc, demonstra că 2+2 nu fac întotdeauna patru și că rezultatul e relativ. Concret: două picături de apă adunate cu două picături de apă fac o picătură mai mare. Totul e la ce ne raportăm. Uneori, rezultatul depinde și de un scop urmărit.

Cu aritmetica se juca, zilele trecute, și domnul primar, Dorel Popa. Nu că n-a avut ce face, ci preocupat să ne convingă, prin cele patru operații elementare, ce pleașcă a căzut pe capul nostru cu acel împrumut bancar de 90 de miliarde, la care se adaugă încă 100 de miliarde dobânzi, deci 190 de miliarde. A învârtit domnul primar plaivazul ce l-a învârtit și a ajuns la un

Accente

rezultat extraordinar: două sticle de suc pentru modernizarea Aradului! Atât îl va costa pe fiecare arădean acest împrumut bancar. Sigur, nu per total, ci pe lună. Dar chiar și așa, ce reprezintă 16.666 de lei pe lună, nu? Pare să fie o sumă infimă. Dacă ne gândim însă mai bine și calculăm mai corect, de pildă pentru o familie de patru persoane, rezultatul se schimbă: e vorba de mai multe sticle de suc - într-un an, familia respectivă plătește exact 799.968 de lei. Nu-i așa că aritmetica poate fi distractivă și chiar foarte distractivă? Distrându-se însă cu ea, luându-o în derâdere, mulți și-au rupt gâtul, au dat faliment, au rămas fără casă și pe drumuri. Fiindcă matematica se lasă luată în derâdere, se lasă subapreciată, suportă multe, dar la final nu te iartă. Te evaluează cu o rigoare ceva de speriat.

Să nu fiu înțeles greșit. Aradul trebuie modernizat, chiar dacă suntem săraci. Nu-s alte soluții, iei și credit bancar. Dar spune-i dom' le omului că trebuie să facem efort, că va fi greu, că va plăti nu doar impozitele și taxele mărite, ci și partea lui de împrumut. Patru persoane? Ei bine, aproape 800.000 de lei pe an. Dacă socotim că din cei circa 180.000 de arădeni o bună parte nu plătește nimic, calculele se încurcă și mai rău, povara pe persoana plătitoare crește iar sucurile se scumpesc al dracu' de mult. Ascultați ce vă spun, matematica-i materie grea. Inclusiv aritmetica. Iar dac-o mai și îneci în sucuri...

TRISTAN MIHUȚA

Ieri, la Prefectură

S-A SEMNAT ACORDUL SOCIAL LA NIVEL LOCAL

Ieri după-amiază, la Prefectură, s-a semnat acordul social la nivel local între Administrația Publică Locală, Patronat și Sindicate. Colaborarea dintre cele trei instituții va avea ca scop punerea în aplicare a acordului social semnat la nivel național. Din partea administrației locale au semnat prefectul Dan Ungureanu, vicepreședintele C.J.A. - Gheorghe Falcă și viceprimarul Emanoil Voicu. Și-au pus semnătura pe acord și directorii de la Agenția Județeană pentru Ocuparea Forței de Muncă (Ștefan Pascu), Inspectoratul Teritorial de Muncă (Liviu Crișan) și Direcția Muncii și Solidarității Sociale (Victor Neamțiu). Confederațiile patronale au fost reprezentate de Gavril Popescu, Mircea Roman, Gelu Roman și Nicolae Popovici. Au semnat acordul doar trei din cele cinci sindicate care au

reprezentare la nivel național: C.N.S.R.L. „Frăția" (prin Lucian Lagșaghi), C.S.D.R. (Ștefan Balița) și C.S.N. „Meridian" (Ion Voica). Au refuzat să semneze acordul social - Blocul Național Sindical și Cartel „Alfa".

Președintele Comisiei de Dialog Social, subprefectul Florin Remețan a apreciat pozitiv semnarea acordului. La fel și prefectul Ungureanu care a conchis: **„Doresc să mulțumesc tuturor celor care au contribuit la elaborarea proiectului. Să continuăm tot așa și să colaborăm în interesul cetățeanului."**

O. BULZAN
Foto: ONORIU FELEA

O „SEMNĂTURĂ" PENTRU ETERNITATE!

În cadrul acțiunii „Luna pădurii", elevii de la Grupul Școlar „Atanasie Marienescu" din Lipova au plantat 200 de puieți de stejar roșu american în aliniamente pe perimetrul liceului.

Stejarul roșu este o specie decorativă, rezistentă la poluare, repede crescătoare, care fructifică anual și abundent. Toamna are frunzișul roșu-aprins. **Se pretează pentru crearea perdelelor de protecție.**

În activitatea lor, elevii au fost îndrumați de domnii ingineri Pavel Șeran și Pavel Ciocmăreanu de la Ocolul Silvic din Lipova.

Director,
Prof. Aliodor Drăgan

CONCERT DE BINEFACERE, LA CATEDRALĂ

Sâmbătă și duminică, la ora 19, profesorul Andrzej Chorosimski va susține un concert de orgă la Catedrala Catolică din Arad. Concertul este organizat de către Serviciul de protecție în regim de urgență din cadrul D. G. P. D. C. Arad, cu sprijinul unui sponsor german. Scopul concertului constă în strângerea de fonduri pentru amenajarea unui spațiu pentru primirea în regim de urgență a copilului de vârstă mică de până la 1 an, din cadrul Centrului de primire minori. Programul va cuprinde opere de J. S. Bach, C. Ph. E. Vivaldi, C. Franck, L. Boelmann, M. Surzynski, J. Ch. H. Rinck, A. Guillmant. Toți arădenii sunt invitați să participe la acest eveniment cultural și să contribuie la ajutorarea acestor copii. Intrarea este liberă.

Noutăți I.T.

MICROSOFT LANSEAZĂ PROGRAME ÎN LIMBA ROMÂNĂ

„Mișcarea" va duce la creșterea utilizatorilor de computere

BB Computer și **Microsoft România** au organizat ieri la Hotel Central o întâlnire dedicată specialiștilor în domeniul computerelor din vestul țării. Renumita firmă Microsoft se află pentru prima oară la Arad într-un asemenea context. Motto-ul seminarului, la care au participat peste 170 de persoane, a fost „work smart!" (lucrați inteligent!). Principalul reprezentant al Microsoft la manifestarea de ieri, **Paul Miches**, afirmă că Aradul a fost ales ca oraș de desfășurare deoarece aici numărul specialiștilor în domeniu e foarte ridicat. Cea mai importantă temă abordată la seminar este legată de faptul că acum, utilizatorii vor avea la dispoziție un sistem de operare și aplicații în limba română. Asta și pentru că, sunt mulți utilizatori care au întâlnit piedici la utilizarea calculatorului la capacitate maximă, datorită necunoașterii anumitor termeni din limba engleză. Cunoscătorii afirmă că odată cu introducerea de programe în limba română numărul utilizatorilor de computere va crește substanțial. Vor beneficia de această nouă abordare programele Microsoft cele mai utilizate **Windows XP** și **Office XP**.

O altă oportunitate interesantă oferită de Microsoft se referă la posibilitatea achiziționării pe o perioadă de trei ani a unor soluții software.

S-au mai abordat teme ca: valoarea de business a utilizării infrastructurii Microsoft, pirateria software sau informații despre programele de instruire și certificare în domeniu. Managerul general al BB Computer, **Dominic Bucerzan** a ținut să scoată în evidență importanța cursurilor de instruire - care se desfășoară și la firma pe care o conduce. **Paul Miches** a susținut acest discurs menționând că BB Computer este o garanție a competenței tehnice.

OLIMPIU BULZAN

UN DECENIU DE EMISIE ÎN LIMBA BULGARĂ, LA TELEVIZIUNEA ARAD

dialog cu PETRU RANCOV, redactorul și realizatorul emisiunilor în limba bulgară la TVA

– Sunteți în pragul unui mare eveniment. 10 ani de la prima emisiune în limba bulgară...

– Este o mare bucurie pentru noi, mai ales că TV Arad este singurul post din țară care transmite pentru etnia bulgară din România. Emisiunea noastră este programată bilunar, câte 30 de minute, miercurea între orele 16-16,30 (cu reluare joia dimineața).

– Pe lângă faptul că sunteți realizatorul emisiunii în limba bulgară, aveți și alte diverse preocupări legate de această etnie...

– De profesie sunt designer și am o firmă privată. În 1989 am făcut parte din prima organizație bulgară constituită legal la Arad iar acum sunt președintele Uniunii Bulgarilor Pavlicheni din România - cu sediul central la Arad. În ceea ce privește activitatea mea în presă: * în 13 aprilie 1992 am realizat prima emisiune în limba bulgară la TV Arad (de atunci am făcut peste 250 de emisiuni la TVA și 50 de emisiuni la R.C.S. - fost Intersat) * sunt corespondent la TV Sofia, * corespondent la TVR - emisiunea „Convietuiri"; * corespondent la mai multe televiziuni din Europa unde trăiesc etnici bulgari * realizez grafica la ziarul „Nașa Glas" al etniei bulgare din Banat * am fost clasat pe locul 7 la concursul organizat de TV Bulgară, pentru bulgarii din diaspora, pentru cel mai bun reportaj. În 1991, cu prilejul împlinirii a 150 de ani de la stabilirea bulgarilor în Banat, am editat o monografie „Vinga 1741-1991".

– Revenind la emisiunea pe care o realizați la TVA: care sunt principalele direcții urmărite?

– În emisiunile mele doresc să „trezesc" tânăra generație pentru a primi și a duce mai departe ștafeta primită de la bunicii și străbunicii noștri, stabiliți cu peste 260 de ani în urmă pe aceste frumoase meleaguri sfințite de bunul Dumnezeu. Totodată doresc ca prin aceste emisiuni să arăt ce are o etnie mai scump: frumoasele noastre cântece și dansuri populare bulgărești, inegalabilul nostru costum popular, vechile noastre tradiții și obiceiuri, viața noastră spirituală și, nu în ultimul rând, graiul nostru dulce. În cei 10 ani am realizat o videotecă de peste 200 casete cu obiceiuri, cântece, dansuri, interviuri cu bulgari din Banat și diaspora.

Populația majoritară română, celelalte etnii pot vedea pe ecranul televizorului că etnia bulgară din Banat este loială țării unde trăiește. - România, că se bucură de toate drepturile laolaltă cu ceilalți locuitori ai județului Arad. Dumnezeu să ne păzească și să ne ocrotească să supraviețuim împreună încă multe secole.

– Cum veți „marca" împlinirea celor 10 ani de la prima emisiune în limba bulgară?

– Duminică, 14 aprilie a.c., TV Arad va transmite dimineața, de la orele 10-11, o ediție specială dedicată acestui eveniment pentru etnia bulgară. Mă bucur că deja am primit felicitări de la ambasadorul Bulgariei la București

E.S. Nicolai Milkov, președintele Agenției Bulgarilor din diaspora, din partea Uniunii Internaționale a Bulgarilor, de la TV Bulgaria, TVR (departamentul Minorități), precum și de la personalități marcante din Bulgaria.

– Ce mesaj vreți să transmiteți la aniversare?

– Doresc tuturor telespectatorilor TV Arad, care urmăresc aceste emisiuni, precum și colegilor mei de la Studioul TVA, multă sănătate, succes în activitatea lor profesională, cu promisiunea de a realiza emisiuni tot mai interesante.

V. FILIP

TOATĂ LUMEA PE STADION

Acesta a fost titlul unui film de succes, cu tematică sportivă, ce rula în urmă cu peste două decenii pe marile ecrane. Se potrivește ca o mănușă la ceea ce se va întâmpla mâine dimineață în orașul nostru. UTA - echipa fanion a Aradului - întâlnește pe teren propriu una din contracandidatele la promovare, FC Baia Mare. Mai mult ca niciodată „alb-roșii" au mare nevoie de spectatori, de un stadion plin, care să-i poarte spre mult dorita victorie. Una, care ne-ar apropia cu încă un pas de Divizia A.

Despre importanța confruntării e inutil să mai amintim. Toată lumea e conștientă că de rezultatul acestui joc multe vor depinde în desfășurarea ulterioară a returului seriei a II-a a Diviziei B, la fotbal. „Vicele" UTA-ei, dl. Ioan Ienciu, e optimist: **„Mergem la victorie, altă alternativă nu avem. Contăm pe 10.000 spectatori la acest meci. Avem mare nevoie de public, el poate fi al 12-lea jucător al UTA-ei."**

Veștile din tabăra „Bătrânei Doamne" sunt bune. Atmosfera în echipă e la superlativ, băieții sunt extrem de motivați, iar cu excepția lui Todea (suspendat) și R. Fritea (accidentat), antrenorii pot conta pe toți componenții lotului. **„Ne așteaptă un meci greu, contra unei echipe bune, care își joacă la Arad, poate, ultima șansă a promovării. Vom trata jocul cu maximă seriozitate și sperăm în obținerea unui rezultat cât mai bun"**, ne-a spus Ionuț Popa. Tot el ne-a spus că cel mai mult îi este frică de propriile greșeli și... de tinerețea arbitrului Augustus Constantin.

Cu plăcere ne-aducem aminte că, în tur, UTA a dat marea lovitură, câștigând în Dealul Florilor, prin reușitele lui Miculescu și Ciubăncan. Ai noștri pot reedita succesul. De altfel, „Red Fighters" și Luca Alecu pregătesc show-ul izbânzii, unul ce se vrea de neuitat.

Bine-ar fi ca unele firme ori societăți comerciale - dacă simt ceva pentru UTA - să vină și să contribuie în-vreun fel sau altul la formarea unui fond de premiere, pe măsura valorii și a evoluției jucătorilor în „alb-roșu", care cu certitudine, mâine „vor muri" pe teren pentru punctele victoriei.

De partea cealaltă, FC Baia Mare vine la Arad, după un neașteptat egal pe teren propriu cu „U" Cluj care a scăzut zestrea „moroșenilor" la doar +10 în clasamentul adevărului, față de +16, cât are UTA. Patronul oaspeților Schrosch și-a amendat elevii cu 300 de Euro și i-a dat un ultimatum antrenorului Costel Orac. Ceva de genul: **„Bați la Arad, rămâi antrenor, nu câștigi, poți să-ți faci valiza..."**. Prin târg se zvonește că deja, fostul antrenor, Ioan Tătăran, e pregătit să-i preia locul.

Avancronica etapei

Înainte de a trece la prezentarea casetei tehnice a jocului, să spunem că nu ar fi exclus ca la „oficială" să-și facă apariția la acest joc, unul din „secunzii" lui Anghel Iordănescu, antrenorul cu portarii, Dumitru Moraru. Dacă va fi așa și pentru cine va veni, vom afla la momentul potrivit.

Formații probabile

FC UTA: Huțan - Panin, Zaha, Bier, Panaitescu - Buhuș, Mărginean, Luca, Ciubăncan - Miculescu, Ianu.

FC Baia Mare: Pap-Deac - Ciocan, Cânu, G. Bar - Ghenți, Dumitrescu, Țiplea, Pelecaci, Cornea - Negrean, Bilașco.

Arbitrii: Augustus Constantin (Rm. Vâlcea) - centru; Alexandru Nicolae și Constantin Safta (Ploiești) - asistenți. Observator FRF: Zoltan Erdei (Slatina).

Prețbilete: 30.000 lei (peluze și tribuna II) și 50.000 lei (tribuna I).

Cu speranța că stadionul UTA va fi **mâine la ora 11,00** arhiplin, iar echipa își va răsplăti fanii cu o frumoasă victorie, vă prezentăm programul celorlaltor partide ale rundei cu numărul 21: Minaur Zlatna - Apullum Alba Iulia; Pandurii Tg. Jiu - ASA Tg. Mureș; Olimpia Satu Mare - FC Bihor; Internațional Pitești - Ind. Sârmei Câmpia Turzii; Jiul Petroșani - Extensiv Craiova; Gaz Metan Mediaș - Poli Timișoara; „U" Cluj Napoca - CSM Reșița.

DANIEL SCRIDON
Foto: V. MUSCA

„Știm că UTA e iubită și mizăm pe voi" - acesta e mesajul jucătorilor către spectatorii din Arad, care ne-am dori să umple stadionul, la fel ca-n alte dăți...

Antrenamentul baschetbaliștilor arădeni

STEAUA - WEST PETROM 83-110 (39-58)

După victoria de miercuri contra celor de la Vega Soced, West Petrom a întâlnit ieri după amiază în Sala „Lucian Grigorescu" din București, pe Steaua, într-un meci restanță contând pentru etapa a 13-a a C.N. de baschet masculin.

A fost un simplu antrenament pentru elevii lui Dragan Petricevici, deoarece, bucureștenii nu au putut să fie decât „sparring - partener". Fără să forțeze, evoluând lejer, relaxați și deconectați, arădenii au învins, însă nu la o diferență ce era, poate, așteptată.

Mai mult, Konakovici și Burlacu au fost absenți datorită accidentărilor, iar Marjanovic a fost folosit doar în primele cinci minute. Astfel stând lucurile antrenorul Petricevici a rulat întreg lotul de jucători avut la dispoziție, având în teren - mult timp - echipa a doua. Singurul element interesant ar fi acela că Steaua a fost - totuși - egala arădenilor, în sferturile II și IV, adică, după ce West Petrom a luat un avans confortabil și atunci când jocul se apropia de final.

În rest, nimic deosebit pentru că, ceea ce era important s-a consumat miercuri, când baschetbaliștii din Arad i-au învins pe cei din Ploiești, iar izbânda logică cu Steaua i-a adus, din nou, pe „petroliști" în fruntea clasamentului.

Scor pe reprize: 17-36; 22-22; 21-29; 23-23.

Formații și marcatori: Steaua: P. Anghel 7; Popa 5 (1x3); Nikolici 32 (1); Lecca 4; Dimitriu 10; Z. Drobnjak 13; Pogonaru 9; Lăzărescu 3; Ciocârlan. **West Petrom:** Vereș 14 (2); D. Anghel; Szijarto 30 (6); Marjanovic 8 (2); Dehelean 7 (1); Seleskovici 6 (2); Iov 9 (1); Apostol 17; Boric 2; Betea 4; Markovici 13.

Au arbitrat: Gabriel Dima și Ciprian Câmpeanu (ambii din București). **Comisar FRB:** Zoltan Raduly (București).

Din București,
LEO SFÂRA

PRIME SUPLIMENTARE PENTRU JUCĂTORII UTA-EI

După inițiativele deputatului **Nicu Cojocaru** și ale vicepreședintelui PUR **Helmuth Duckadam** de a sprijini UTA, a apărut și oferta consilierului județean **Tiberiu Dekany** (PNL). Ambele tabere vor premia jucătorul meciului - primii doi vor oferi un lănțișor de aur, iar consilierul două milioane de lei.

La toate acestea se adaugă mai vechea inițiativă a consilierului județean **Marius Sălăjan**, care va cumpăra 200 de bilete la meciul cu F. C. Baia Mare (50 la tribuna I și 150 la peluză). El va fi sprijinit în această acțiune de consilierul comunei Covăsânț - **Cristian Drăgan**. Acesta din urmă a promis că va dona clubului fanion al Aradului - în caz de victorie - indemnizația sa pe tot anul. Este vorba de câteva milioane bune, care vor rotunji puțin bugetul Bătrânei Doamne. În plus, Sălăjan va oferi două milioane de lei portarului UTA-ei (dacă nu va primi gol) și jucătorului care marchează primul gol al arădenilor (în caz de victorie). O bilă albă pentru toți cei de mai sus, care demonstrează astfel că iubesc UTA și o ajută la modul concret, nu numai prin discursuri populiste.

OLIMPIU BULZAN

DE LA FC UTA

Pentru jocul DERBY de campionat divizia B, UTA-FC Baia Mare, din 13 aprilie a.c., orele 11,00, de pe Stadionul UTA, invităm publicul spectator arădean, simpatizanții și suporterii echipei de fotbal UTA să participe în număr cât mai mare și să susțină echipa în mod sportiv din minutul 1 până în minutul 90.

Accesul pe stadion se va face începând cu orele 10,00.

Prin poarta 1 - principală - cei cu abonamente și bilete de Tribuna I

Prin poarta 2 și 3 - cei cu abonamente și bilete de Tribuna II și bilete de peluză.

Clubul și organele de ordine locale - poliția și jandarmii vor lua măsuri de ordine deosebite pentru ca accesul pe stadion să se facă pe bază de bilete și abonamente și fără posibilitatea de a se irtroduce în stadion sticle cu băuturi și obiecte contondente.

Președinte,
MARIN LUPAȘ

PROGRAMUL COMPETIȚIILOR

● **Fotbal.** Sâmbătă, ora 11, pe stadionul UTA, în cadrul Diviziei B, are loc meciul **FC UTA-FC Baia Mare.**

❖ În Divizia C, sâmbătă, ora 11, au loc meciurile: **Tricotaje Ineu-Soda Ocna Mureș și FC Telecom Arad-Minerul Certej.**

❖ În Divizia D - Rowo, **sâmbătă, ora 16**: Romvest Arad-Universitatea Arad, Gloria Arad-Frontiera Curtici (ora 11,30), Crișul Chișineu Criș-Șoimii Pâncota, Victoria Nădlac-Progresul Pecica, Vulturii Socodor-Tricoul Roșu Satu Nou. **Duminică, ora 11,30**: Armonia Ineu-Înfrățirea Iratoșu. Comera stă.

● **Judo.** Sâmbătă, de la ora 9,30, la sala CSȘ „Gloria" are loc faza de zonă a C.N. de judo pentru juniori I.

● **Handbal.** Duminică, ora 12, la Sala Sporturilor „Victoria" are loc meciul de handbal **LPS CSS Arad-CSS Unirea Dej (juniori I/masculin).**

● **Rugby.** Sâmbătă, ora 10, pe stadionul Aris, în cadrul Diviziei A la Rugby, are loc meciul **Contor Zenner A. Vlaicu Arad-IAMT Oradea.**

STEAUA - DINAMO, ÎN SEMIFINALELE CUPEI ROMÂNIEI

Ieri, la sediul Federației Române de Fotbal, în urma tragerii la sorți s-au stabilit semifinalele Cupei României, ediția 2001/2002. Una din cele două aspirante la câștigarea trofeului, Steaua sau Dinamo, va trebui să renunțe la acest obiectiv, deoarece doar una va ajunge în marea finală. Dar iată programul jocurilor:

- **Steaua - Dinamo**
- **Astra Ploiești - Rapid**

Turul e programat pe 24 aprilie, pe terenurile primelor echipe, iar returul va avea loc pe 8 mai. Învingătoarele din dubla manșă vor disputa finala Cupei României, pe 5 iunie.

POLOIȘTI ARĂDENI, LA PARIS

Plecat în urmă cu zece ani în Franța, fostul poloist Ladislau Balanov nu și-a uitat prietenii, printre ei aflându-se și Martin Liptak, antrenor la Astra Arad.

În calitate de principal organizator al unei puternice competiții internaționale pentru tineret, Cupa „Chris Fetu", Balanov a trimis o invitație pe adresa clubului Astra, invitație care, până la urmă, a fost onorată de cei mai buni juniori ai grupării prezidate de Gheorghe Biriș. Așadar, timp de trei zile, la cochetul bazin din localitatea Taverny, aflată în imediata apropiere a orașului Paris, elevii lui Martin Liptak au încercat să-și arate clasa în compania unor adversari de prim rang. Rezultatele nu au fost tocmai cele așteptate, acest lucru datorându-se și arbitrajelor prea relaxate prestate de arbitri internaționali. Poziția a 4-a ocupată la finalul turneului a fost „rodul" următoarelor rezultate:

- Astra - Taverny (Franța) 5-9
- Alphen (campioana Olandei) - Astra 5-9
- Astra - Selecționata Flandrei 5-6, după golul „de aur".
- De Ham (vicecampioana Olandei) - Astra 11-5.

Pe prima treaptă a podiumului a urcat echipa gazdă, care la rândul ei va participa anul viitor la Cupa Arad, organizată de clubul Astra. Deocamdată pentru cei doisprezece jucători: Holenciuc, Iulian Samuilă, Foltuț, Szabadai, Rafael Ranca, Cotrău, Mircea Samuilă, Mod, Perian, Szeredi, Juhasz și Flavius Ranca, experiența pariziană a constituit un bun prilej de a-și verifica potențialul înaintea debutului în campionatul național rezervat juniorilor II, pe 21 mai.

CĂLIN MNERIE

Polo

ECHIPA DE OLD-BOYS A ASTREI, LOCUL III ÎN IUGOSLAVIA

Orașul Kikinda (Iugoslavia) a găzduit la sfârșitul săptămânii trecute primul turneu, din cele patru, de polo pentru old-boys. Au participat pe lângă formația gazdă, echipe din Zenta (Iugoslavia), Hódmezővásárhely (Ungaria), iar din orașul nostru, Astra. Rezultatele înregistrate au fost următoarele: Hódmezővásárhely - Zenta: 9 - 7, Kikinda - Astra: 9 - 8. Pentru locurile I-II, s-au întâlnit Kikinda și Hódmezővásárhely, scor 14 - 9, iar pentru pozițiile III-IV s-au „luptat" Astra și Zenta, victoria revenind arădenilor cu 14 - 13. Alături de conducătorul delegației, Erwin Homolka, au fost prezenți în orașul vecin următorii polo iști: Weber, Marc, Mladin, Brânzei, Kárpáti, Filipaș, Popovici, Hüber, R. Onea, Ghițan, Ionescu, Gyurkó, Miclea, St. Onea, Zabu. De menționat că Răzvan Ionescu a fost desemnat golgeterul competiției cu 12 goluri.

Cele patru echipe se vor întâlni din nou în luna mai la Zenta, în august la Arad și în octombrie la Hódmezővásárhely.

A. C.

CONFORT instal
TÂRG DE INSTALAȚII

Protect
SALON DE PROTECȚIE

SALA SPORTURILOR ARAD

Oferte avantajoase Conferințe de specialitate
Demonstrații practice de contorizare și calculații costuri apă caldă, rece și încălzire

10-13 APRILIE

PREMIUL VIZITATORULUI
UN SEJUR ÎN GRECIA

CCIA ARAD Direcția Târguri-Expoziții
2900 Arad, str. Closca nr.5 Tel.:057-20.88.24, Fax: 057-25.00.14
e-mail: expo3@ccia-arad.ro www. ccia-arad.ro
(C.62)

PYROSTOP

Arad, str. Banul Mărăcine nr. 1, tel. 057/233281, mobil 094/525048

VĂ OFERĂ ÎN CONDIȚIILE CELE MAI AVANTAJOASE:

- Sisteme de alarmă antiefracție pentru firme și locuințe, cu posibilitatea conectării a 2, 3, 4 apartamente la un sistem
- Sisteme de alarmă antiincendii
- Sisteme de control acces și control rond
- Sisteme de televiziune cu circuit închis
- Sisteme de interfonie și videointerfonie
- Folie colorată, reflectorizantă și pentru securizare geam
- Geamuri termopan din sticlă float
- Sticlă ornamentală, colorată în masă, vitralii, orice model
- Mobilier din sticlă, oglinzi, mese, uși de mobilier, orice model

Supraveghere permanentă și intervenții-rapide în caz de alarmă prin dispeceratele computerizate de la sediul Arcons Security și ale pompierilor militari.

(c.b.)

AGENȚIA AGROSEM ARAD

pentru campania de primăvară:

Practicăm cele mai avantajoase prețuri.

Vinde următoarele semințe:
- OVAZ soiul MUREȘ
- SOIA
- PORUMB
- TURDA 200 PLUS
- NSSC 420 SÂRBESC
- ZP 335 SÂRBESC
- ZP 409 SÂRBESC
- ZP 471 SÂRBESC
- LUCERNĂ
- FLOAREA SOARELUI
- MAZĂRE FURAJERĂ
- MĂZĂRICHE
- ORZOAICĂ DE PRIMĂVARĂ
- SEMINȚE DE LEGUME
- AZOTAT DE AMONIU

Plata semințelor se face la ridicarea acestora prin: numerar, ordin de plată vizat de bancă și filă CEC.

SEMINȚELE SUNT SUBVENȚIONATE CONFORM H.G. NR. 131 din 14.02.2002.

Cumpărătorii vor prezenta adeverință de la primăria de domiciliu de unde să rezulte că sunt deținătorii de pământ pe care-l cultivă în anul 2002.

(2365815)

Informații suplimentare la sediul Agenției Str. Dumbrava Roșie nr. 2-4 și la telefoanele 216.620, 289.063, 275.156.

Programul de livrare este de LUNI-VINERI de la orele 8,00-16,00, iar sâmbăta de la orele 8,00 la 13,00.

DACOROM

S.C. DACOROM S.R.L.

Arad, Mihai Eminescu nr. 6
Ecaterina Teodoroiu nr. 4

FIRMA NOASTRĂ VĂ OFERĂ SPRE VÂNZARE:

- SĂMÂNȚĂ DE PORUMB SÂRBESC **ZP 335** ȘI **ZP 409** LA PREȚUL DE NUMAI **40.000** LEI/KG
- ERBICIDE

Cumpărătorii se vor prezenta cu adeverința de la primăria locală.

Telefon 057/281100; 057/281200; 057/280011

(2366102)

---

foto studio
enigma

INTRA IN ERA DIGITALA

Oferim soluții complete in fotografie:
- prăfucrari filme amatori (lucios, mat)
- fotografii in studio pt. diferite ocazii
- scanari fotografii, negative, diapozitive
- printare de pe orice sursa (CD, floppy, card SM/CF)
- inscriptionare pe CD, floppy, in orice format
- vanzare produse foto intr-o gama diversa

B-dul Revolutiei, nr. 80
Calea A. Vlaicu, Bl. I-3
Str. Corneliu Coposu, nr. 6

3 magazine in Arad

www.fotoenigma.ro

(c.b.)

OFERTA SPECIALA
ECOCHEM

ERBICIDE: Buctril, Merlin Mix, DMA 6, Icedin, Pantera, Gold Star, Prometrex, Alazine, Metriphar.
FUNGICIDE: Galben M, Topsin, Bravo, Folicur, Folpan, Merpan, Shavit, Vondozeb, Funguran, Goldazin etc.
INSECTICIDE: Decis, Diazol, Mospilan, Talstar etc.
BIOSTIMULATORI: Atonic, Cropmax etc.
Altele: ingrasaminte foliare, folie import Grecia.

CANTITATI mai mari ⇒ PRETURI NEGOCIABILE!

Str. Petru Rareș nr. 81 Tel./Fax 270.145

PC 4 U

Mihai Eminescu, nr. 4
tel./fax: 057-21.41.15

CALCULATOARE
COMPONENTE
SERVICE PC

AMD Duron 800
ATX, HDD 20 GB, 128 MB RAM, placa video, placa rețea, audio, tastatură, mouse, pad
Monitoare Proview 15" - 100 $
CD-ROM Acer / Samsung 52x - 29 $

DOAR
255 $

Prețurile nu includ TVA (c.a.)

IMPACT MEDIA

agenție de publicitate
B-dul Revoluției nr.83 ap.5 (lângă ACR)
telefon 214.662, 214.663

angajează
director media

Cerințe:
- experiență sau studii în publicitate
- studii superioare constituie avantaj
- cunoștințe bune de operare PC (Word, Excel, Power Point)
- abilități de comunicare cu clienții
- disponibilitate la program prelungit
- spirit de echipă și de organizare

CV-urile se depun personal la sediul firmei între orele 8.00-16.00

(c.a.)

Partenerul dumneavoastră de drum

AUTO M.D.A.

ARAD, Calea Timișorii 50, Tel: 057 - 286.283, 286.085, Fax: 057-278.757
Modem 287.136, E-mail: auto.mda@rdslink.ro
Calea Radnei 208, Tal: 057 - 219.050, Modem: 219.049

CONSUMABILE, ANVELOPE, ULEIURI, PIESE ORIGINALE
Toate le puteți găsi în magazinele noastre

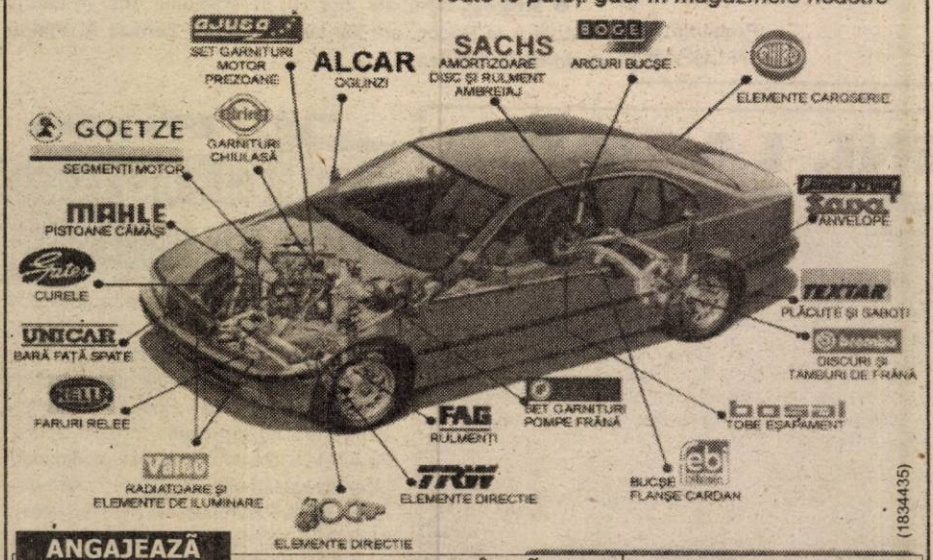

(1834435)

ANGAJEAZĂ

AGENT VÂNZĂRI AUTOTURISME BMW

Cerințe:
- studii superioare
- experiență în vânzări
- cunoștințe fluente de limba engleză sau germană
- cunoștințe de operare PC (Excel, Word, Internet)
- abilități de comunicare

AGENT VÂNZĂRI PIESE AUTO BMW

Cerințe:
- studii superioare
- cunoștințe de operare PC (Excel, Word, Internet)
- cunoștințe fluente de limba engleză sau germană
- cunoașterea pieselor auto *reprezintă avantaj*
- experiență în vânzări

VÂNZĂTORI PIESE AUTO

Cerințe:
- studii medii economice sau profil auto
- abilități de comunicare, seriozitate
- cunoștințe de operare PC
- stagiul militar satisfăcut
- domiciliul stabil în Arad

Persoanele interesate sunt rugate să depună o scrisoare de intenție și un C.V. până cel târziu în data de 22.03.2002, la următoarea adresă
AUTO MDA S.R.L., CALEA TIMIȘORII NR. 50 FAX 27.87.57
E-MAIL auto.mda@rdslink.ro

A ÎNCEPUT GOANA DUPĂ PREMII!

Prinde și tu unul din cele 1000 de premii:

15 $*
49 $*
60 $*

100 Telefoane de birou cu calculator încorporat
350 CD-uri audio SuperHit-uri
150 aparate foto
400 mouse-uri + pad-uri

Vino până la 15 Aprilie într-unul din magazinele CG&GC din toată țara și conectează-te la Connex. Dacă ești printre primii 1000 de clienți, vei primi pe loc unul din cele 1000 de premii. Grăbește-te pentru a lua un premiu!

OFERTA CONNEX

- 5 luni cu 50% reducere la abonament
- tarif promotional de 0,05$/ SMS pentru mesaje catre destinatii nationale**
- pe 15 aprilie 2002, 5 dintre clientii Connex vor primi cate un premiu special: 5 ani de abonament Connex 800 GRATUIT!!!
- Cartelele SIM reincarcabile Connex GO! si Kamarad costa 7$, fara TVA

Oferta valabila pana la 30 aprilie 2002. Detalii in magazine.

(2366072)

CG&GC GSM

ARAD
B-dul Revolutiei nr. 42, Tel: 236.565
092.55.77.99
www.cg-gc.ro

DEALER CONNEX

TV supliment
ADEVĂRUL
Programele săptămânii 12 - 18 aprilie 2002

Halle Berry - rănită pe platourile de filmare ale noului film din seria James Bond

Actrița laureată a Oscarului din acest an, Halle Berry, a fost rănită în Spania, în timpul filmărilor la noua producție din seria James Bond, "Die Another Day", a anunțat ziarul britanic The Telegraph.

Halle Berry, în vîrstă de 33 de ani, lucra la o scenă periculoasă, în care partenerul ei Pierce Brosnan (care joacă rolul agentului 007), trăgea într-un elicopter pilotat de dușmanul lui de moarte din film, Xao (interpretat de Rick Yune). Deasupra orașului Cadiz (folosit pentru a descrie în film capitala cubaneză Havana) cascadorii au făcut manevre periculoase cu elicopterul printre explozii spectaculoase. O bucățică din resturile unei grenade fumigene a intrat în ochiul stîng al lui Berry. Vedeta americană, care joacă rolul Jinx în noul film Bond, a fost dusă la o clinică din apropiere, unde un medic i-a îndepărtat din ochi corpul străin, în cadrul unei operații de 30 de minute.

Rana nu va afecta vederea lui Berry și nici nu va lăsa vreo urmă, dar medicul a afirmat că acesta a fost pur și simplu un mare noroc. Halle Berry, prima femeie de culoare care a cîștigat premiul Oscar pentru rol principal (pentru "Monster's Ball"), s-a întors pe platoul de filmare cu corneea inflamată.

Filmul "Die Another Day" va fi lansat în luna noiembrie.

NOU!
MAGAZIN AMET cu ARTICOLE DE UZ GOSPODĂRESC, AGRICOL ȘI GRĂDINĂRIT
Piața UTA, Bl. J9
Telefon 247.197

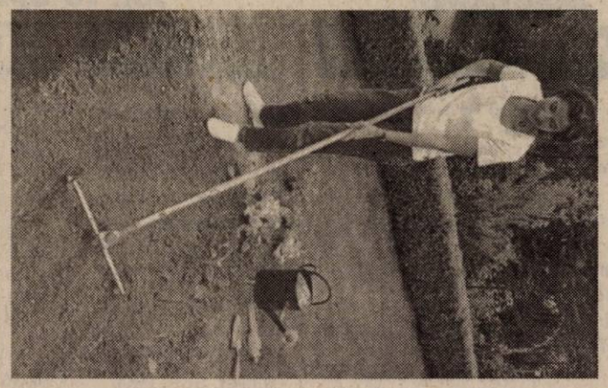

- ❑ scule
- ❑ unelte
- ❑ pompe
- ❑ hidrofoare
- ❑ furtune
- ❑ aspensoare
- ❑ vermurele
- ❑ stropitoare
- ❑ roabe
- ❑ betoniere
- ❑ plasă gard
- ❑ plasă rabiz
- ❑ plasă țânțari
- ❑ alte articole mărunte

PRIMĂVARA A VENIT, AMET ESTE PREGĂTIT!
(2365997)

EST TRANS CONSTRUCT
MĂSURA ECONOMIEI TALE
Vinde
ȚIGLE TIP JAMINA
CAL. I IMPORT UNGARIA
ARAD CALEA RADNEI NR. 262 TELEFON 252.258
(2365979)

HTC
HORNOFF TRADE CONSULT
Reprezentanța generală Vaillant în România
RO-76102 București 5, Strada Uranus 98
Tel: 01 410 56 46, Fax: 01 402 81 06
E-mail: vaillant@fx.ro

Distribuitor autorizat Vaillant
SANEX COM IMPEX
Magazin Arad - Str. Unirii, nr. 2
tel.: 057 211 898
Deva - tel.: 054 214 389
(2366078)

TVR 1

7,00 Jurnalul de dimineață
7,30 Strict necesar - mag.
8,15 Pasiuni - s., rel.
(●) 9,00 Sub semnul poruncii - f. Italia, rel.
10,50 Reflecții rutiere - rel.
11,05 TVR Craiova
13,00 Profesioniștii - rel.
14,00 Jurnalul de prânz
14,30 Drepturile omului
15,30 Tribuna partidelor parlamentare
16,00 Convietuiri
17,00 Poveste de dragoste - cu Sorana Belciu
17,45 Pasiuni - s.
18,30 Corect
18,35 Careul de aur
19,15 Avanpremieră. Știri. Sport
19,35 România politică. Cu Tudor Barbu
20,00 Jurnal. Meteo. Sport
20,45 Curat Caragiale! Parol!
(●) 20,50 Ploaia de stele
22,20 Știrile de sâmbăta asta
22,50 Amy - s.
23,45 Jurnalul de noapte
(▲) 0,00 Dincolo de aparențe - f. SUA, 1998, cu Melanie Griffith, Tom Berenger
1,55 Jurnal - rel.
2,40 Curat Caragiale! Parol! - rel.

TVR 2

7,50 Diminețile unui bărbat cuminte
8,50 Fete vesele - s.
9,15 Desene animate - rel.
10,10 Zona crepusculară - rel.
10,35 Tată, am încurcat-o! - s.
11,00 Călătorind prin țară - rel.
11,30 Reforma la bani mărunți - rel.
12,00 Destine - rel.
12,25 Cauza și efectul - rel.
13,25 Știri
13,30 Puls 2002 - rel.
14,00 Desene animate
15,15 Televiziunea, dragostea mea! - rel.
16,15 Fete
16,30 Camera de gardă
17,00 Primul pas
17,55 Știri
18,00 Știri regionale
18,30 Pe față
19,00 Clubul de vineri
20,00 Conspirații
20,30 Lumea rugby-ului
21,00 Zona crepusculară - s.
21,30 Telejurnal
22,00 D'ale lu' Mitică
(▲) 23,00 Angela - f. SUA, 1995
0,40 Remix
1,40 Timpul trecut: Când duhul iese din sticlă - rel.

PRO TV

7,00 Teo - rel. * Omul care aduce cartea
* Omul care aduce cartea
8,00 Știrile Pro TV - Ziarul dimineții tale
9,00 Tânăr și neliniștit - rel.
* Ro - rel.;
10,15 Provest - rel.
11,30 Familia Bundy - s., rel.
12,00 Filme cu Charlie Chaplin
13,00 La bloc - rel.
13,30 Ca$$a Loco - rel.
(●)14,30 Căsătorie cu repetiție - f., rel.
16,00 Tânăr și neliniștit - s.
17,00 Știrile Pro TV
* Vremea;
* Europa pur și simplu delicioasă
17,45 Teo
19,00 Știrile Pro TV
* Sport * Vremea
20,00 Rădeți cu oameni ca noi!
(●) 21,30 Ultima cruciadă a lui Indiana Jones - f. SUA 1989, cu Harrison Ford, Sean Connery
0,00 Zero
0,30 Glasul nopții - f. SUA, 1988, regia Oliver Stone
* Știrile Pro TV

ANTENA 1-TV ARAD

7,00 Observator
8,00 Cafeaua cu sare
9,00 Știri TV Arad
9,30 Pactul de stabilitate - rel.
10,00 Soledad - s. rel.
11,00 Te voi iubi mereu - s.
13,00 Știrile amiezii
13,15 MacGuyver - s.
14,00 Vecinii - rel.
16,00 Ioan Gzuri Pascu la Arad
16,30 Publicitate, promo
16,45 Știri TVA
17,15 Soledad - s.
19,00 Observator
19,45 Publicitate, promo
19,47 Știri TVA
(●) 20,00 48 de ore - acțiune/comedie, SUA, 1982
21,45 Paparazzi - emisiune de divertisment
23,30 Viziunea morții - acțiune, SUA,1988
1,30 Observator
2,30 Zile din viața noastră - s.
4,00 Cafeaua cu sare
5,00 Soledad - s. rel.
7,00 Ispita - s. rel.

PRIMA TV

7,00 Luna sălbatică - s., rel.
8,00 ZID - emisiune matinală
12,55 Clip Art
13,00 Cu Tibanu' la pescuit și vânătoare
14,00 Eddie McDowd - s
14,30 Obiectiv
15,30 Viper - s.
16,30 Luna sălbatică - s.
17,30 MASH - s.
18,00 Focus
19,00 Camera de râs
19,30 Real TV
20,00 Vrei să fii miliardar?
21,00 Copiii spun lucruri trăznite
22,00 Jacknife - f. SUA, 1989, cu Robert de Niro
0,00 M.A.S.H. - s., rel.
0,30 Viper - s. rel.
1,30 Camera de râs - rel.

DISCOVERY

10,00 Mastermind pe Discovery
10,25 Aventuri culinare cu Greg și Max
10,55 Bărci de vis
11,20 Veterinari în Africa
11,50 S-a născut o mașină
12,15 Născut pentru a fi liber
13,10 Moarte la miezul nopții: Uciderea țarului Nicolae al II-lea
14,05 Misterele Asiei
15,00 Secretele incașilor
16,00 Capitole roșii
16,30 Povestiri de război: Pierre Landale, agent special
17,00 Salvatorul grădinilor
17,30 Meșterul tâmplar
18,00 Aventuri la pescuit cu Rex Hunt
18,30 Clubul de pescuit Buena Vista
19,00 Echipa timpului
20,00 Jeff Corwin în Borneo
21,00 Veterinari în Africa
21,30 S-a născut o mașină
22,00 Vânătorul de crocodili
23,00 În natură cu Timothy Dalton: Lupii
0,00 Bodyguarzi
1,00 Mașini extreme: Roboții
2,00 Echipa timpului
3,00 Arme de război: Panzer

ANIMAL PLANET

8,00 Parcul maimuțelor
8,30 Pet Project
9,00 Vedete necuvântătoare
9,30 Salvați animalele
10,00 Salvați și salvatori
10,30 S.O.S. animalele!
11,00 Rase de câini
12,00 Acvanautii
12,30 Aventurile vânătorului de crocodili
13,00 Aventurile lui O'Shea
13,30 Parcul maimuțelor
14,00 Pet Project
14,30 Vedete necuvântătoare
15,00 O odisee africană
16,00 În lumea animalelor cu frații Kratt
16,30 Rase de câini
17,30 Veterinari în Africa
18,30 Salvați animalele!
19,00 Salvați și salvatori
19,30 S.O.S. animalele
20,00 Aventuri subacvatice
21,00 Animalele de la A la Z
22,00 Medicii animalelor sălbatice
23,00 Aventurile lui O'Shea
23,30 Poliția veterinară americană
0,00 Neîmblânzita Australie
1,00 Urgențe veterinare
2,00 Parcul maimuțelor
2,30 Pet Project
3,00 Vedete necuvântătoare

ATOMIC TV

7,00 Selector
10,25 Reactor - rel.
10,30 Selector
11,00 Atomix - rel.
14,00 Interactiv
15,30 Proaspete și fierbinți
15,55 Reactor
16,00 Vot
17,00 Selector
19,00 Atomix
21,55 Reactor - rel.
22,00 Selector
23,00 Vibrații - rel.
0,00 Insomnia

BUDAPESTA 1

6,45 Lumea satului; 7,00 Matinal; **9,30 Topmodell - s.**; 10,00 Știri; 10,05 Magazin informativ; 10,05 Cultură; 11,00 Știri; **12,05 Pentru totdeauna - s.**; 13,10 Știrile prânzului; 14,00 Magazine regionale; 15,00 Știri; 15,05 Cakokia, metropola scufundată - doc.; 16,00 Știri; 16,05 Emisiunea pensionarilor; **16,30 Călătorie neașteptată** - s.; 17,30 Zid de foc - mag. informativ; 18,04 Izvor - sănătate și mod de viață; 18,30 Panorama; 19,00 Știri; 19,15 Poveste; 19,35 Fereastra - mag. informativ; 20,30 Știri; **21,05 Cetatea fără nume - f. TV 1981**; 22,15 Alegeri 2002; 23,10 Știri; 23,45 Tema zilei; 23,55 Cultură; **0,10 Inamicul public nr. 1 - f. SUA, 1996**; 1,35 Cronică carpatică

RTL KLUB

7,30 Calendar; 8,00 Clubul copiilor; 10,00 Clubul rețetelor; 10,10 Top Shop; **10,25 Julieta - s.**; 10,50 Teleconcurs; 11,40 Top Shop; 12,35 La prânz - magazin distractiv; 14,10 Teleconcurs; 15,00 Norm Show; **15,30 Vacanță aventuroasă - s. Franța**; 16,30 Doar un cuvânt - conc; 16,35 Clubul rețetelor; **16,45 Milagros - s.**; 17,15 Doar un cuvânt - conc.; **17,20 Pasiuni sălbatice - s.**; 18,10 Monika - show; 19,00 Întâlniri - mag.; 19,30 Știri; 19,55 Fii și tu milionar!; 20,25 Fokus; **20,55 Între prieteni - s.**; **21,25 Acolo unde trăiesc ursii grizzly - f. av.**; **22,10 Knight Rider 2000** - act. SUA; **23,55 Alegerea luptei** - dramă, SUA; 1,45 Știri; 2,05 Fokus; 2,35 Modă

RADIO EUROPA FM (89,3 MHz)

6,00-10,00 Deșteptarea - cu Gabi Dobroiu (7,00 Jurnalul de dimineață); 10,00 Europa Express cu George Zafiu; 13,00 Jurnalul de prânz; 13,30 România în direct cu R. Turcescu; 14,00 Drum cu prioritate cu Radu Constantinescu; 18,00 Jurnalul de seară; 18,30 Interviurile Europa FM; 19,00 Clubul de seară cu Denis Ciulinaru; 22,00 Jurnalul de noapte; 22,30 Infomania cu Dan Goanță; 23,00 Europa lângă tine

RADIO ARAD & RADIO CONTACT (99,1 MHz)

6,00 Lupta cu somnul; 8,00 Matinal cafe; 10,00 Tovarășii mei; 12,00 Pulsul zilei; 13,00 Sony Music Show; 14,00 Radio Deutsche Welle; 15,00 Muzica așa cum vrei; 17,00 Radio Vocea Speranței; 18,00 Radio France International; 19,00 Întâlnirea de vineri; 20,00 Bună seara, Arad!; 21,00 Seară de seară; 22,00 Vineri noaptea nu mi-e somn

VĂ RECOMANDĂM

HBO - 10,40 Oameni de tinichea - comed. SUA, 1987, cu Danny De Vito, Richard Dreyfuss, Barbara Hershey

OTV

6,00 S-a întâmplat aseară
7,00 Zori de zi
10,00 Teleshopping
10,15 La hanul lu' nea Mărin - Muzică populară
10,30 Contați pe noi, contați pe OTV!
13,00 România fără fard
13,30 24 de ore
16,00 Meserii și meseriași
16,30 24 de ore
18,20 Tărăboiul zilei
18,30 Condurățeanu întreabă
19,30 Film artistic
21,00 Dan Diaconescu - direct
23,00 Clubul cascadorilor
0,00 Vot

TELE 7 ABC

7,35 Știri
7,50 Videoclipuri
10,00 Tentații - rel.
11,00 Apel: Crima - s. rel.
12,00 Documentar - rel.
13,00 Videoclipuri
14,00 Departe de Tipperary - f. rel.
16,00 Reportaj 7abc - rel.
17,00 Jurnal european - doc.
17,30 Apel: Crima - s.
18,30 Telejurnal
19,00 Destinația: Germania - doc.
19,30 Concert
20,30 Moara cu noroc - dramă, România, 1956
22,35 Loto. Joker. Pariul Trio
23,00 Documentar
23,30 Știri. Sinteza zilei
23,45 Videoclipuri

TV ACASĂ

7,45 Din viață - rel.
8,15 Povești adevărate - rel.
9,00 Maria Belen - s., rel.
* Căsuța poveștilor - rel.
10,15 Vei fi a mea Paloma! - s. rel.
(●) 11,15 De 3 x femeie - rel.
12,15 Dragoste și putere - s. rel.
12,45 Salomé - s. rel.
13,40 Micuțele doamne - s.
15,00 Dreptul la viață - s.
15,50 Căsuța poveștilor
16,00 Fiorella - s.
17,30 Taina din adâncuri - s.
18,30 Maria Belen - s.
19,30 Povestiri adevărate
* Vremea de acasă
20,00 Vei fi a mea, Paloma! - s.
* Vremea de acasă
(●) 21,00 De 3 x femeie
22,00 Salomé - s.
22,55 Dragoste și putere - s.
23,25 Povești adevărate - rel.
* Vremea de acasă
0,00 Fiorella - s. rel.
1,30 Sânge din sângele meu - s.

HBO

8,00 Povestea lui Arturo Sandoval - biografic, SUA, 2000
10,05 Pentru viață - dramă, Canada, 2000
11,45 Dosarele Y - s.
12,15 Gata de luptă - comedie, SUA, 2000
14,05 Legea pământului - dramă, SUA, 1999
16,15 Loterie mortală - thriller, SUA, 2000
17,55 Povestea lui Arturo Sandoval - biografic, SUA, 2000 - rel.
20,00 Escroci ca noi - comedie, Marea Britanie, 1997
22,00 Pentru viață - dramă, Canada, 2000 - rel.
23,40 Legea pământului - dramă, SUA, 1999 - rel.
1,45 Vampiri americani - doc.

TV RCS

8,30 Cafeaua de dimineață
9,30 Desene animate
10,00 Videoclipuri
10,15 Trei destine - s.
11,00 Știrile RCS - rel.
11,45 O oră cu Dani Dascălu
12,45 Videoclipuri
13,00 Animalele fraților Kratts - doc.
13,30 Radical Power - doc.
14,00 Știrile RCS 2 - rel.
14,35 Hit squad - comed.
15,00 Trei destine - s.
15,45 Videoclipuri
16,00 Emisiune în limba maghiară
17,00 Vânătorul american - doc.
17,30 Ecoul străzii
18,00 Frumusețe și stil
18,15 Știrile RCS 1
19,00 Joia populară
20,00 Adrenalina
21,00 Provocările tehnologiei - doc.
21,30 Tradiții și folclor
22,00 Știrile RCS 2
22,35 Marea lovitură - film
24,00 Erotica

TV 2

6,50 Matinal; **10,00 Visători îndrăgostiți** - s.; **10,45 Rosalinda** - s.; 11,10 Neobișnuit - show; 11,40 Ofertă directă; 12,40 Noi, maghiarii; **12,50 Riviera** - s.; **13,35 Maggie - s.; 14,00 Ultima garnizoană** - w., SUA, 1951; **15,40 A iubi până la pornire** - s.; 16,10 Concurs telefonic; **16,30 Lucecita - s.; 17,30 Prieteni și iubiri** - s.; 18,00 Claudia; 19,00 Activ; 19,30 Fapte; **19,55 Buni prieteni - s.**; 20,25 Fără milă; 20,55 Poenbomba - em. distr.; 21,30 Fantastica Europa - La voi cum este? - emis. Friederikusz Sandor; **23,00 În capcana rețelei** - s. SUA; 0,00 Bună seara, Ungaria!; 0,45 Autoexpo; 1,15 Beri legendare - doc.; **1,25 Oficiul crimelor plătite** - f. act., Anglia, 1969; 3,25 Activ - magazin

DUNA TV

6,30 Matinal; 9,40 Ținuturi; 10,10 Documentar; 10,30 Destine maghiare în SUA; 11,25 Nepotrivit - doc. Ung., 1991; 12,50 Știri; 13,10 Religie - magazin; **13,40 Senzație** - f. Ungaria, 1936; 14,45 Iubesc oamenii - portret; 15,30 În țara canibalilor - doc.; 16,00 Lumea de mâine; 16,25 Hungaria Litterata; **17,05 Prieteni la strand** - s. Germania; 18,00 Calendarium - magazin; 19,00 Știri; 19,30 Basme; 20,00 Mag. economic; **20,30 Halo, halo** - s. distr. Anglia, 1984; 21,05 Fiicele lui Mc Leod - f. Australia, 1995; 22,45 Știri; 23,05 De ce?; 23,35 Jurnal cultural; 0,05 Fără hotare - doc.; 0,35 Sapiența - istoria universității; 1,30 Știri

PRO 7

7,50 Taff - magazin; **8,45 Cine-i șeful?** - s.; **9,10 Fam. Bundy** - s.; **9,40 Chaos City** - s.; **10,10 În plasa văduvei albe** - thriller, SUA, 1998; **12,05 Orice e posibil** - s.; **12,35 Roseanne** - s.; 13,05 Talk-show; 14,00 Sam; 15,00 Talk-show-uri; 18,00 Taff; **19,00 Prieteni - s.; 19,30 Sabrina - s.**; 20,00 Simpsonii - d. a.; 20,30 Galileo - mag. de știință; 20,55 Știri; **21,15 Copil de închiriat** - comed. romant., Germ.-Africa de Sud; 23,15 TV Total; 0,15 Elton TV; **0,45 League of Gentlemen** - s. Anglia; 1,25 Switch - parodie TV

TV 5

10,05 Zig Zag Café; 11,00 Jurnal TV5; **11,15 Viața la malul mării** - f. rel.; 13,05 Cifre și litere; 13,30 Jurnal France 3; 14,05 Fapt divers; **15,15 Viața la malul mării** - f. rel.; 17,00 Jurnal TV 5; 17,30 Teleturism; 18,05 Piramida; 18,30 Întrebări pentru un campion; 19,00 Jurnal; **19,15 Viața la malul mării** - f. rel.; 21,00 Jurnal TSR; 21,30 Jurnal France 2, Alegeri 2002; 22,15 Asasinate politice; 23,10 Jurnal TV 5; **23,20 Frați de sânge** - f. dramă, Franța, 1993; 1,00 Jurnal RTBF

EUROSPORT

9,30 Fotbal magazin; **10,00** Yachting; 10,30 **Fotbal: Franța-Rusia;** 12,30 **Fotbal;** 13,30 **Fotbal: Turcia-Chile;** 14,30 **Fotbal: Japonia-Costa Rica;** 15,30 **Fotbal;** 16,30 **Fotbal: Franța-Rusia;** 18,30 **Fotbal - echipa de vis;** 19,00 Tenis turneu WTA Charleston, optimi, în direct; 20,30 **Fotbal;** 21,30 Liga campionilor; 22,30 Box; 23,45 Fotbal magazin; 0,00 Știri; 0,15 Raliul Ciprului; 0,45 Tenis: WTA Charleston; 2,15 New Report.

VĂ RECOMANDĂM

PRO TV. 1,00 Clifford și dinozaurii - comedie, aventuri

Tânărul Clifford își dorește foarte mult să viziteze Dinosaurworld din Los Angeles. El pleacă împreună cu părinții săi, Julian și Theodora, cu ajutorul cărora terorizează toți călătorii din avion, stewardesele și pilotul.

La Los Angeles se află unghiul lui Clifford, fratele lui Julian, Martin care locuiește în acest oraș, unde are o slujbă bună și o logodnică minunată. Pentru că Sarah, logodnica lui Martin, iubește foarte mult copiii, acesta îl aduce pe Clifford acasă, sperând că vor petrece bine împreună. Din nefericire, năstrușnicul Clifford le face viața un calvar. În afară de faptul că pustiul îi sperie pe toți vecinii lui Martin, el este pe punctul de a ruina viața unchiului său din punct de vedere profesional și sentimental.

VĂ RECOMANDĂM

PRO TV. 20,00 Secretul lui Bachus - comedie, acțiune

Victor, un ziarist incisiv, descoperă o serie de nereguli într-o întreprindere agricolă de stat. Investigațiile temerarului jurnalist vor scoate la iveală potlogăriile comise de către responsabilul unei unități de desfacere a vinului, supranumit Bachus. Deși ajutat de un număr impresionant de acoliți, Bachus nu-și va putea ascunde la infinit infamul secret...

TVR 1

7,00 Jurnalul de dimineață
7,30 Strict necesar. Magazin
8,15 Pasiuni - s. rel.
9,00 Teatrul Național de TV prezintă: **O noapte furtunoasă** - rel.
10,00 Cu ochii-n 4 - rel.
10,40 TVR lași
13,00 Muzica e viața mea - rel.
14,00 Jurnalul de prânz
14,30 Praful și aurul scenei - rel.
15,15 Eveniment - mag. de actualitate culturală
16,00 Conviețuiri. Magazin pentru alte naționalități
16,30 Panorama. Magazin în limba germană
17,00 Vino să vezi!
17,45 Pasiuni - s.
18,30 Cercul de aur - divertisment
19,10 Avanpremieră Știri. Sport
19,20 Istoria fotbalului
20,00 Jurnal. Meteo. Sport
20,45 Curat Caragiale! Parol!
(●) 20,50 Sub semnul poruncii - thriller, Italia, 1977. Partea a doua
22,35 Reflecții rutiere
22,55 Euroatlantica
23,50 Jurnalul de noapte
0,05 Profesioniștii
1,05 Vino să vezi! - rel.
1,50 Jurnal. Meteo. Sport - rel.
2,35 Curat Caragiale! Parol! - rel.
2,40 Eveniment - rel.
(■) 3,25 Clubul de noapte - dramă, SUA, 1999

TVR 2

7,00 În mijlocul furtunii - s. rel.
7,50 Diminețile unui bărbat cuminte
8,50 Kideo - s.
9,15 Desene animate - rel.
10,10 Zona crepusculară - s., rel.
10,35 Tată, am încurcat-o! - s.
11,00 Răscruci - rel.
11,30 Călător în Orient - rel.
12,00 Paradisul de lângă noi - rel.
12,30 Sport Plus - rel.
13,30 Știri
13,35 Mit și istorie - rel.
14,00 Desene animate
15,15 Toți, împreună
16,00 Tribuna partidelor parlamentare
16,30 În „țara ceterașilor"
17,30 Afaceri la cheie
17,55 Știri
18,00 Știri regionale
18,30 Economia încotro?
19,00 Lege pentru toți
19,40 Banatica - emisiune în limba sârbă
20,00 Cauza și defectul
21,00 Zona crepusculară - s.
21,30 Telejurnal
22,00 Timpul trecut: Templul pierdut din Java
(●) 22,50 Fratele - dramă, Rusia, 1997
0,30 Sport Plus - rel.
1,30 Puls 2002 - rel.
2,00 Clepsidra cu imagini - rel.
2,30 Telejurnal - rel.
3,00 Kideo - s., rel.

PRO TV

7,00 Teo - rel.
* Omul care aduce cartea
8,00 Știrile Pro TV - Ziarul dimineții tale
9,00 Tânăr și neliniștit - s. rel.
* .Ro - rel. * X și Zero - rel.
10,15 Profeții despre trecut - rel.
(●) 11,30 Familia Bundy - s. rel.
(●) 12,00 Moartea suspectă a lordului Edgware - f. rel.
(●) 14,00 Singur în misiune - f. rel.
16,00 Tânăr și neliniștit - s.
17,00 Știrile Pro TV
* Vremea
* Europa pur și simplu delicioasă
17,45 Teo - cm. divertisment
19,00 Știrile Pro TV
* Sport
* Vremea
20,00 Secretul lui Bachus - comedie, acțiune, România, 1983
22,00 Știrile Protv
(●) 22,30 Familia Bundy - s.
22,55 .Ro
23,00 Provest cu Bogdan Chiriac
* Știrile Pro TV
0,00 La limita imposibilului - s.
* Omul care aduce cartea
* Pro TV te ascultă ce vezi
(●) 1,00 Clifford și dinozaurii - comedie, aventuri, SUA, 1994
3,00 Zero - rel.

ANTENA 1-TV ARAD

6,00 Ispita - s.
7,00 Observator
8,00 Cafeaua cu sare
9,00 Știri TVA - rel.
9,30 Emisiune în limba bulgară - rel.
10,00 Soledad - s. rel.
11,00 Te voi iubi mereu - s.
13,00 Știrile amiezii
13,15 Detectivii Hart - s.
14,00 Gong Show - rel.
16,00 Pactul de stabilitate
16,30 Publicitate, Promo
16,45 Știri TVA
17,15 Soledad - s.
19,00 Observator
* Sport
* Meteo
(●) 20,00 Prieten și dușman - acțiune, SUA
21,57 Publicitate, Promo
22,00 Observator
22,15 Știri TVA
22,30 Marius Tucă Show
23,30 Martha, Ruth și Edie - dramă, SUA, 1998
1,30 Observator - rel.
2,30 Zile din viața noastră - s.
4,00 Cafeaua cu sare - rel.
5,00 Marius Tucă Show - rel.

PRIMA TV

7,00 Luna sălbatică - s., rel.
8,00 Zid
12,55 Clip Art
13,00 Cronica cârcotașilor - rel.
14,00 Eddie McDowd - s.
14,30 Exploziv - rel.
15,00 Motor - rel.
15,30 Viper - s.
16,30 Luna sălbatică - s.
17,30 M.A.S.H. - s.
18,00 Focus
19,00 Camera de râs
19,30 Real TV
20,00 Reuniunea de clasă. Cu Andreea Raicu
22,00 În fața presei - cu D. Tinu și C. Nistorescu
23,00 Focus Plus
23,30 M.A.S.H. - s. rel.
0,00 Viper - s. rel.
0,55 Clip Art - rel.
1,00 Camera de râs - rel.
1,30 Focus Plus - rel.

DISCOVERY

10,00 Mastermind pe Discovery
10,25 Satul ecologic
10,55 Salvatorul grădinilor
11,20 Aventurile lui O'Shea
11,50 S-a născut o mașină
12,15 Călătoria rinocerului
13,10 Temerarii
14,05 Mașini extreme
15,00 Războaiele secrete ale CIA
16,00 Cursa pentru superbombă
17,00 Aventuri culinare cu Greg și Max
17,30 Bărci de vis
18,05 Aventuri la pescuit cu Rex Hunt
18,30 Războaie la mulinetă
19,00 Echipa timpului
20,00 Insecte canibale
21,00 Aventurile lui O'Shea
21,30 S-a născut o mașină - doc.
22,00 Criminaliștii
23,00 Procurorii
0,00 Dosarele FBI
1,00 Câmpuri de bătălie
2,00 Echipa timpului
3,00 Capitole roșii
3,30 Povestiri de război

ANIMAL PLANET

8,00 Parcul maimuțelor
8,30 Pet Project
9,00 Vedete necuviincioase
9,30 Salvați animalele!
10,00 Salvați și salvatori
10,30 S.O.S. animalele!
11,00 Rase de câini
12,00 Acvanauții
12,30 Aventurile vânătorului de crocodili
13,00 Aventurile lui O'Shea
13,30 Parcul maimuțelor
14,00 Pet Project
14,30 Vedete necuviincioase
15,00 Suflet sălbatic
16,00 În lumea animalelor cu frații Kratt
16,30 Rase de câini
17,30 Urgențe veterinare
18,30 Salvați animalele!
19,00 Salvați și salvatori
19,30 S.O.S. animalele!
20,00 Infinitul oceanului
21,00 „Verii"
22,00 Acvanauții
23,00 Aventurile lui O'Shea
23,30 Dosarele crimei
0,00 Neîmblânzita Australie
1,00 Urgențe veterinare
2,00 Parcul maimuțelor
2,30 Pet Project

ATOMIC TV

7,00 Selector
10,25 Reactor - rel.
10,30 Atomix - rel.
13,30 Selector
14,00 Interactiv
15,30 Selector
15,55 Reactor
16,00 Selector
19,30 Atomix
22,30 Reactor - rel.
22,35 Selector
23,00 Klubb Bizarre
0,00 Selector
1,00 Insomnia

BUDAPESTA 1

7,00 Matinal - desene animate; **9,30 Topmodell** - s.; 10,05 Magazin cultural; 12,00 Știri; **12,05 Un polițist roman** - s. Italia; 13,00 Știri; 14,00 Magazin minorități; 15,00 Știri; **15,05 Vise pe țărmul mării** - s. Franța, 1998, 2 ep; 16,00 Știri; **16,02 Șvabii și via** - s. Ungaria; **16,30 Călătorie neașteptată** - s.; 17,30 Trecut, prezent, viitor cu ochii credincioșilor; 18,00 Știri; 18,03 Secolul nostru; 18,30 Magazinul pescarilor; 19,00 Știri; 19,13 Festival dirijoral - portrete; 19,20 Poveste; **19,40 Chicago Hope** - s.; 20,30 Știri, meteo, sport; **21,05 Cetatea fără nume** - s. Ungaria, 1981; 22,12 Știri; 22,15 Alegeri 2002; 23,10 Știri; 23,20 Actual; 23,40 Știri; 23,50 Tema zilei; 0,00 Cultura.

RTL KLUB

7,30 Matinal; 10,00 Clubul rețetelor; 10,10 Top Stop; **10,25 Julieta - Labirintul pasiunii** - s.; 10,50 Teleparti - concurs TV; 11,40 Top Shop; 12,35 La prânz - mag. informativ; 14,00 Știri; 14,10 Teleparti - conc. tv. **15,00 Helene și băieții** - s.; **15,30 Vacanțele iubirii** - s. av. F; 16,35 Clubul rețetelor; **16,45 Milagros** - s.; 17,15 Concurs telefonic; **17,20 Pasiuni sălbatice** - s.; 18,10 Monika - show; 19,00 Mag. vedetelor; 19,30 Știri; 19,55 Fii și tu milionar! - conc.; 20,25 Focus; **20,55 Între prieteni** - s.; **21,25 A fost odată o crimă** - comed., SUA; 23,10 Actori pe podium; 0,00 Știri; 0,20 Multimedia magazin.

VĂ RECOMANDĂM

ANTENA 1 - 20,00
Prieten și dușman - acțiune, SUA

Magazinul **HERMES**
Micălaca, Zona III - Bl. 301 sc. A (pe șoseaua spre complexul BILLA)
Vinde toată gama de
corpuri de iluminat
Import Germania, Austria, Italia
pentru locuințe, birouri, spații comerciale
Zilnic: 9,00 - 18,00
Sâmbăta: 9,00 - 13,00
Telefon 259.278
(9397907)
Micălaca, Zona III - Bl. 301 sc. A (pe șoseaua spre complexul BILLA)

OTV

6,00 S-a întâmplat aseară
7,00 Zori de zi
10,00 Teleshopping
10,15 La hanul lu' nea Mărin
10,30 Contați pe noi, contați pe OTV!
13,00 24 de ore
16,00 Meserii și meseriași
16,30 24 de ore
17,00 Info pescar
18,00 24 de ore
18,20 Tărăboiul zilei
18,30 Condurățeanu întreabă
19,30 Film artistic
21,00 Dan Diaconescu Direct
23,00 Vieți și destine
23,30 Cercul vrăjitoarelor
0,00 Zestrea

TELE 7 ABC

7,35 Știri
7,50 Videoclipuri
10,00 Tentații - rel.
11,00 Apel: Crima - s., rel.
12,00 Documentar
13,00 Videoclipuri
14,00 Misterele Bucureștilor - f., rel.
16,00 Reportaj 7abc - rel.
17,00 Germania astăzi - doc.
17,30 Apel: Crima - s.
18,30 Telejurnal
19,00 Viitorul azi - doc.
19,30 As Show - rel.
20,30 Zidul - f. România, 1974, cu Gabriel Oseciuc, Gh. Dinică, V. Rebengiuc, Mitică Popescu, regia C. Vaeni
22,40 Concert
23,30 Știri. Sinteza zilei
23,45 Videoclipuri

TV ACASĂ

7,45 La casa de vis - rel.
(●) 8,15 Povești adevărate - rel.
9,00 Maria Belen - s., rel.
* Căsuța poveștilor
10,15 Vei fi a mea, Paloma! - s., rel.
(●) 11,15 De 3 x femeie - rel.
12,15 Dragoste și putere - s., rel.
12,45 Salomé - s. rel.
13,40 Micuțele doamne - s.
15,00 Dreptul la viață - s.
15,50 Căsuța poveștilor
16,00 Fiorella - s.
(●) 17,30 Taina din adâncuri - s.
18,30 Maria Berlen - s.
19,30 Povești adevărate * Vremea de acasă
20,00 Vei fi a mea, Paloma! - s.
* Vremea de acasă
22,00 Salomé - s.
22,55 Dragoste și putere - s.
23,25 Povești adevărate - rel.
* Vremea de acasă
0,00 Fiorella - rel.
1,30 Petrecerea - Îndrăgostiți în bucătărie - rel.
2,30 Petrecerea - rel.
3,30 Acasă la români - rel.
4,45 Ia-mă acasă - rel.

HBO

8,00 Pe platourile de filmare
8,30 Legea pământului - f. SUA, 1999
10,40 Oameni de tinichea - comed. SUA, 1987, cu Danny De Vito, Richard Dreyfuss, Barbara Hershey
12,35 Iubire dincolo de limite - f. SUA, 2000
14,25 Acasă la coana mare - comed. SUA, 2000
16,10 Pentru viață! - f. Canada 2000
17,50 Corbul: Orașul îngerilor - f. SUA, 1996
19,30 Cinema
20,00 Plunkett și Macleane - f. Anglia, 1999, cu Liv Tyler
21,45 Loterie mortală - f. SUA, 2000
23,25 Sub pământ s. r. l. - s., rel.
0,25 Totul despre mama mea - f. Spania/Franța, 1999
2,05 Mânie și onoare 2 - f. SUA, 2000
3,45 Cinema
4,15 Mimic - SF SUA, 1997

TV RCS

8,30 Cafeaua de dimineață
9,30 Desene animate
10,00 Videoclipuri
10,15 Trei destine - s., rel.
11,00 Știri RCS - rel.
11,45 Adrenalina - emis. informativă, rel.
12,45 Videoclipuri
13,00 Animalele fraților Kratts - doc.
13,30 Radical Power - doc.
14,00 Știri RCS 2 - rel.
14,35 Ecoul străzii - rel.
15,05 Trei destine - s.
15,50 Secția de poliție 87 - film
17,15 Emisiunea în limba maghiară
18,15 Știri RCS
19,00 Videoclipuri
19,10 Fotografia ucigașă - f.
20,40 Videoclip
20,50 Vânătorul american - s.
21,20 Videoclipuri
21,30 Hit Squad - s.
22,00 Știri RCS 2
22,35 Frontiera Live
(■) 24,05 Erotica

TV 2

6,50 Matineu; **10,00 Visători îndrăgostiți - s.**; **10,45 Rosalinda - s.**; 11,10 Gură de copil - em. F. Sandor; 11,40 Ofertă directă; 12,40 Noi maghiarii; **12,50 Riviera - s.**; **13,35 Maggie** - s.; **14,00 Bandiții pe pământul iankeilor - w. SUA, 1972**; **15,40 A iubi până la pornire - s.**; 16,00 Concurs telefonic; **16,30 Luccecita - s.**; **17,00 Prieteni și iubiri - s.**; 18,00 Claudia - show; 19,00 Activ; 19,30 Fapte; **19,55 Buni prieteni - s.**; 20,25 Fără milă - conc. TV; 20,55 Castravete - show politic; 21,30 Irigy Honaljmirigy - show; **22,05 Armstrong - f. SUA, 1998**; 0,00 Bună seara; **0,45 Ochiul ucigător - thriller SUA, 1992**; 2,45 Vedete la Friderikusz

DUNA TV

6,30 Matinal; 9,40 Mag. economic; 10,10 Podul din Szekszárd și mediul - doc.; **10,50 Villa maghiară - f. Ungaria 2001**; 11,30 Alegeri 2002; 12,50 Știri; **13,10 Întâlnire cu inevitabilul - f. Ungaria**; 14,00 Jurnal cultural; **14,30 Geografie îndrăgostită - s.**; **15,00 Lume frântă - f. Ungaria, 1999**; **15,40 Și se face lumină - f. Franța-Italia-Germania 1989**; 17,25 Comorile științei - mag.; 18,00 Calendar - mag.; 19,00 Jurnal; 19,30 Poveste; 20,00 Casă cu curte - mag. de arhitectură; 20,25 Izvorul viitorului - mag. cultural; 20,30 Dunasport; 20,40 Secretele cosmosului; 20,50 Film muzical Cehia 1993; 22,45 Știri; **23,05 Febră ucigătoare - f. pol. Germania, 1999**; 0,35 Muzica lumii - portret; 1,00 Știri

PRO 7

7,00 Sam - magazin; 7,45 Taff - mag.; **8,40 Cine-i șeful?** - s.; **9,10 Fam. Bundy** - s.; **9,40 Chaos City** - s.; **10,10 În ochiul furtunii - f. av. Anglia**; **12,05 Chaos City** - s.; **12,30 Roseanne** - s.; 13,00 Talkshow; 14,00 Sam - magazin; 15,00 Talk-show-uri; 18,00 Taff - magazin; **19,00 Prieteni** - s.; **19,30 Sabrina** - s.; **20,00 Simpsonii** - s.; 20,30 Galileo - mag.; 20,55 Știri; **21,15 Tarzan și orașul pierdut - f. av. SUA, 1998**, cu Casper Van Dien; **23,20 Hidrotoxină - Bomba ticăie în tine - f. acț. SUA, 1991**, cu Pierce Brosnan; **1,00 Bodyguardul din Peking - f. acț. pol. H. K., 1994**, cu Jet Li

TV 5

10,05 Zig Zag Café; 11,00 Jurnal TV5; **11,15 Răutăcioasa** - f., rel.; 13,05 O sută de titluri; 13,30 Jurnal; 14,05 Fax culture; 15,00 Jurnal; **15,15 Răutăcioasa** - rel.; 17,00 Jurnal; 17,20 Invitat TV 5; 17,30 Mediterraneo; 18,00 Info TV5; 18,05 Piramida; 18,30 Întrebări pentru un campion; **19,15 Răutăcioasa - f.**; 21,00 Jurnal; 21,30 Jurnal France; 22,05 Elysée 2002; 23,00 Jurnal; 23,15 Divertisment; 1,30 Jurnal TSR; 0,20 Soir 3; 0,20 Canada azi

EUROSPORT

9,30 Ciclism; 10,30 Fotbal magazin; 11,15 Fotbal; 11,30 Fotbal Cupa UEFA - semifinală; 12,30 Ciclism - Turul Țării Bascilor - direct; 14,00 Fotbal - magazin; 14,30 Curling CM; 15,30 Fotbal - UEFA, semifinala; 16,30 Formula 3000 - Imola, direct; 17,30 Ciclism; 18,15 Ciclism - Țara Bascilor, direct, et. 5; 19,30 Fotbal - legende: Suedia; 20,30 Fotbal - portret Suedia; 21,00 Tenis - WTA Amelia Island - direct; 22,30 Eurosport special; 0,00 Știri; 0,15 Curling CM - North Dakota/SUA; 2,00 Fotbal - legende ale CM

RADIO PRO FM (92,1 MHz)

5,00-5,30 BULETIN DE ȘTIRI la fiecare sfert de oră; **5,30-700 PRO FM PÂNĂ LA UNU** cu Ramon Cotizo; **7,00-10,00 PRO FM PÂNĂ LA UNU** cu Flavius Eșnican; **10,00-13,00 PRO FM PÂNĂ LA UNU** cu Mihai Dobrovolschi; **13,00-14,00 13-14 CU ANDREI** cu Andrei Gheorghe; **14,00-17,00 POFTIM PRO FM** cu Cătălin Lăpușcă; **17,00-19,00 FPRO FM E AICI** cu Cristi Schnebli; **19,00-22,00 281.976** cu Flavius Eșnican; **22,00-24,00 LATINO PARTY** cu Vali Bărbulescu; **0,00-2,00 HOT PARTY MIX** cu DJ Mike

RADIO TIMIȘOARA

6,00 Ceasurile dimineții; 8,00 Muzică populară cu dedicații; 9,00 Cânt din suflet; 10,00 De zece ori România; 11,00 Antemeridian Club; 12,00 Miez de zi la polul vest; 13,00 Emisiune în lb. germană; 14,00 Emisiune în lb. maghiară; 15,00 Emisiune în lb. sârbă; 16,00 Actualitatea în 60 de minute; 17,00 Carusel cultural; 18,00 Actualitatea radio; 18,10 Amintiri, amintiri...; 19,00 Radiojurnal; 19,15 Întâlnire cu muzica; 20,50 Călătorie în lumea poveștilor; 21,00 Curierul de seară; Știri: 6,00; 6,50; 7,50; 9,00; 11;00; 11,30; 12,25; 12,50; 16,20; 17; 20; 21; 21,30; 21,50. **Radio Jurnal**: 7; 16; 19

RADIO SEBIȘ

6,00-9,00 Cronica cârcotașilor - (p)
9,00-10,00 Precinie, precinie - muzică populară
10,00-12,00 Cafeaua de zece
12,00-15,00 21 Expres
15,00-16,00 Bună ziua, oameni buni - muzică populară
16,00-19,00 Meridian 21
19,00-20,00 Sus, paharul, fiecare - muzică populară
20,00-22,00 E seara ta!
22,00-24,00 Tropical Party - (p)
24,00-6,00 21 Night Hits - (p)
Știri: 6,00; 7,00; 9,00; 11,00; 15,00. Jurnale: 8,00; 13,00; 18,00.

TVR 1

7,00 Ceasul deșteptător
8,00 Desene animate
8,50 Garajul lui Ziggy
10,20 Necazuri de pustoaică - s.
11,10 Auto Club
11,55 O vedetă... populară
12,45 Debut 50 Plus
13,45 Jurnalul de prânz
14,00 Formula 1: MP al statului San Marino, calificări
15,00 Ora G
16,00 Teleenciclopedia
17,00 Fotbal: Sportul Studențesc - Dinamo, Divizia A
19,00 Muzica e viața mea!
20,00 Jurnal. Meteo. Sport
20,30 Agenda europeană
20,35 Curat Caragiale! Parol!
20,40 Surprize, surprize
23,10 Jurnalul de noapte
(●) 23,25 Sămânța de tamarin - f. Anglia, 1974, cu Julie Andrews, Omar Sharif
1,30 Ora G
2,30 Jurnal - rel.
3,05 Curat Caragiale! Parol! - rel.
3,10 Telenciclopedia - rel.
4,10 Fotbal - rel.
5,55 Ceasul deșteptător - rel.

TVR 2

7,50 Remix - rel.
8,50 Camera de gardă - rel.
9,40 Reforma la bani mărunți - rel.
10,10 Desene animate - rel.
11,00 Lumea lui Chit-Chit
11,45 Flipper și Lopaka - s.
12,10 Piatra magică - s.
12,40 Arta apărării
13,10 Arca lui Noe
13,40 Atlas
14,10 Planeta singuratică
15,00 Știri
15,05 Un bărbat de succes - s.
15,35 Bărbați, la cratiță!
16,25 Fete
16,40 Andromeda - s.
17,20 Gata cu fumurile!
17,25 Sabrina, vrăjitoarea adolescentă - s.
17,55 Știri
18,00 Știri regionale
18,15 Gratzy Informatoru' - revista presei săptămânale
18,20 În prelungiri
19,15 Trasee bănățene
19,30 Noi@tvrtimisoara.ro
20,30 Angelo, îngerul păzitor - dramă, Italia, 2001 (II)
22,05 Știri
22,10 Ce nemaipomenit! - s.
22,40 În plină acțiune - s.
(▲) 23,30 Despre viață și sex
0,15 Concert Oasis la Wembley
(▲) 1,45 Angela - f., rel.
3,25 Familia și legea - s., rel.
4,10 Angelo, îngerul păzitor - f., rel.
5,45 Andromeda - s., rel.
6,25 TV Mesager

PRO TV

7,30 Desene animate
9,00 Apărătorii planetei - s.
9,20 Desene animate
10,00 Gașca din Malibú - s.
10,30 Promotor
11,00 Preview - Raliu Cipru
11,30 Gilette - lumea sportului
12,00 Magazin Liga Campionilor
12,55 Știrile Pro TV
13,00 Prietenii tăi - s
13,30 Buffy, spaima vampirilor - s.
14,30 Împreună pentru copii
15,00 Live Music Maker - Muzică pe bune - s.
15,30 Bucătăria lui Radu
16,00 O scrisoare pierdută - f. România, 1954, regia Sică Alexandrescu, Victor Iliu, cu Niki Atanasiu, Al. Giugaru, Radu Beligan, Birlic, C. Antoniu, M. Anghelescu
18,00 Lanțul slăbiciunilor cu Andrei Gheorghe
19,00 Știrile Pro TV
* Sport
* Vremea
20,00 Fotbal Divizia A - Bacău-Rapid - prima repriză - live
20,45 Fotbal la maxx cu Malonga Parfait
21,00 Fotbal Divizia A - Bacău-Rapid - repriza a doua - live
22,00 Ally McBeal - s.
23,00 Marcă înregistrată
(▲) 23,30 Totul despre sex - s.
0,00 Fiicele doctorului March - f. SUA, 1994, cu Gabriel Byrne, Winona Ryder, regia Gillian Armstrong

ANTENA 1-TV ARAD

6,30 Ispita - s. rel.
7,30 Ioan Gyuri Pascu la Arad - rel.
8,00 Știri TVA - rel.
8,30 Un început nou
9,00 Păstorul cel bun
9,30 Lumea mare a celor mici
10,00 Casa de piatră
10,30 Roata de rezervă
11,00 BIT - emisiune de informatică cu Codruț Pânzaru
11,30 Medicul de gardă - emisiune medicală
12,30 Calea misterelor - s.
13,30 Drumul oaselor - f., rel.
15,30 Întoarcerea la laguna albastră - romantic, SUA, 1991
17,30 Vecinii - emis. prezentată de Adriana Trandafir
19,00 Observator
* Sport
* Meteo
19,40 Săptămâna financiară - emisiune realizată de Gabriela Vrânceanu - Firea
20,00 Divertis
21,00 Tăcerea mieilor - f. SUA, 1991
23,30 Fotbal din Primera Division
1,30 Întoarcerea la laguna albastră - f. rel.

PRIMA TV

7,00 Luna sălbatică - s. rel.
8,00 Desene animate
10,00 Să fii sănătos! - emis. medicală
11,00 Sport Magazin
14,00 Motor
14,30 Exploziv
15,00 www. primatv.ro
15,30 Viper - s.
16,30 Luna sălbatică - s.
17,30 M.A.S.H. - s.
18,00 Focus
19,00 Camera de râs
19,30 Real TV
20,00 Vrei să miliardar?
21,00 Banc-Show
23,30 M. A. S. H. - s., rel.
0,00 Viper - s.
1,00 Film erotic
2,30 Focus - rel.

DISCOVERY

10,00 Aventuri la pescuit cu Rex Hunt
10,25 Copiii și Discovery
11,20 Veterinari în Africa
11,50 S-a născut o mașină
12,15 Jeff Crowin în Borneo
13,10 Vânătorul de crocodili
14,05 În natură cu Timothy Dalton
15,00 Planete în furtună
16,00 Medicină alternativă
16,30 Amintiri false
17,30 Dosarele fitness
18,00 Arme de război
19,00 Câmpuri de bătălie: Africa de Nord
20,00 Acoliții lui Hitler
21,00 Robotica
22,00 Blestemul mumiilor egiptene
23,00 Dependent de moarte
0,00 Criminaliștii
1,00 Medici detectivi
1,30 Muzeul Negru: Balistic
2,00 Traumă: Viață și moarte la spitalul de urgență
3,00 Bodyguarzi

ANIMAL PLANET

8,00 Câini utilitari
9,00 Ham! Viață de câine
10,00 Animale legendare
11,00 Animalele și războiul
12,00 Ian Gordon, prietenul rechinilor
13,00 Aventurile vasului Quest
14,00 Contact extrem
15,00 Animalele lui Aspinall
16,00 Spectacolul animalelor: Elefanții
17,00 La zoo
18,00 Câini utilitari
19,00 Ham! Viață de câine
20,00 Animale legendare
21,00 Animalele și războiul
22,00 Musafiri nepoftiți
23,00 Animale de pradă
0,00 În flagrant delict: Războiul gorilelor
1,00 Aeropotul animalelor
1,30 Nordul sălbatic
2,00 Câini utilitari
3,00 Ham! Viață de câine
4,00 Animale legendare
6,00 Ian Gordon, prietenul rechinilor

ATOMIC TV

7,00 Selector
10,30 Romanian Top 100
12,30 File de poveste
13,00 Selector
14,00 K Lumea
16,00 Selector
18,30 Atomix
21,30 Febra
22,30 Vibrații
23,30 Klub Bizzar
0,30 Selector
1,30 Insomnia

BUDAPESTA 1

6,45 Viața satului; 7,00 Matinal; 8,25 Desene animate; 9,00 Mesajul trecutului; 10,25 Unde? Ce?; **10,45 A fost odată o iubire - f. Ungaria**; 11,10 Zanzibar - emis. pt. tineri; **12,05 Indaba - s.** Franța (2 ep.); 13,00 Știri; 13,10 Bravo TV; **14,05 Andromeda** - s. SF; 14,50 Pentru drum; 15,10 Toate culorile și formele - doc.; 15,35 Să discutăm despre viitor; 15,55 Secolul nostru; 16,20 Jani merge acasă; 16,50 Campion - conc. TV; 17,25 TS - Liga Borsodi - fotbal; 19,35 Luxor - conc. TV; 20,30 Știri; 21,05 Noi anotimpuri capricioase - em. distractivă; **22,05 Mercenarii - f. acț. H. K., 1995; 23,55 Coșmar american - thriller SUA, 1996**

RTL KLUB

7,30 Religia; 8,00 Clubul copiilor - d. a. ; 10,45 Desene animate Disney; **11,30 Al doilea sărut** - s. Franța; **12,30 Nikki - s. distr.**; 12,55 Concurs telefonic; 13,00 Știri; 13,10 Parlament - mag.; 13,40 Formula 2 - San Marino; 15,15 Automania; **15,45 Între prieteni - s.**; **18,05 Melrose Place - s.**; 18,55 Mr. Bean - s. - d. a.; 19,30 Știrile; 19,50 Focus plus; **20,25 Tipii - s.**; **20,55 Turbulență 2 - Frică de zbor - f. acț. SUA**; 22,45 Héti Hétes - talkshow; 23,55 Știri, 0,15 Auto - Formula 3000; **0,30 Stephen King - Salem's Lot - f. horror SUA, 2/1**

VĂ RECOMANDĂM

ANTENA 1, ora 21,00 - „Tăcerea mieilor" - thriller

O curajoasă agentă FBI, tânăra Clarice Starling, s-a afirmat în fața superiorilor prin abilitatea de a realiza profilul psihologic al criminalilor în serie, de a „pătrunde", în mințile întortocheate ale acestora. Datorită reușitelor de până acum, Starling este însărcinată cu rezolvarea unui caz extrem de dificil, bizar și de natură să-ți provoace fiori pe șira spinării. Cum oamenii legii duc lipsă de indicii, Jack Crawford îi cere lui Clarice să-i ia un „interviu" doctorului Hannibal Lecter, un psihiatru strălucit, dar și un asasin violent, condamnat pe viață pentru mai multe crime și acte de canibalism. Odată însă cu întâlnirea dintre doctorul Lecter și agenta Clarice se va declanșa și jocul de-a șoarecele și pisica...

VĂ RECOMANDĂM

HBO - 22,55 Dispari în 60 de secunde - f. SUA, 2000, cu Nicolas Cage, Angelina Jolie

OTV

6,00 S-a întâmplat aseară
7,00 Zori de zi
10,00 Teleshopping
10,15 La hanul lu' nea Mărin. Muzică populară
10,30 Contați pe noi, contați pe OTV!
13,00 România fără fard
13,30 24 de ore
16,00 Meserii și meseriași
16,30 24 de ore
18,20 Tărăboiul zilei
18,30 Condurățeanu întreabă
19,30 Film artistic
21,00 Dan Diaconescu Direct
23,00 Vieți și destine
0,00 Vot

TELE 7 ABC

7,35 Știri
7,50 Videoclipuri
10,00 Tentații - rel.
11,00 Apel: Crima - s. rel.
12,00 Documentar - rel.
13,00 Videoclipuri
14,00 Între oglinzi paralele - dramă, România, '78
16,15 Reportaj 7 abc - rel.
17,00 Germania astăzi
17,30 Apel: Crima - s.
18,30 Telejurnal
19,00 Destinația: Germania - doc.
19,30 As Show - rel.
20,30 Departe de Tipperary - dramă, România, '73
22,00 Concert
23,00 Documentar - rel.
23,30 Știri. Sinteza zilei
23,45 Videoclipuri

TV ACASĂ

7,45 Căsuța poveștilor - rel.
8,15 Povești adevărate - rel.
9,00 Maria Belen - s. rel.
* Căsuța poveștilor
10,15 Vei fi a mea Paloma! - s. rel.
(●) 11,15 De 3 x femeie - rel.
12,15 Dragoste și putere - s. rel.
12,45 Salome - s. rel.
13,40 Micuțele doamne - s.
15,00 Dreptul la viață - s.
15,50 Căsuța poveștilor - desene animate
16,00 Fiorella - s.
(●) 17,30 Taina din adâncuri - s.
18,30 Maria Belen - s.
19,30 Povești adevărate
* Vremea de acasă
20,00 Vei fi a mea Paloma! - s.
* Vremea de acasă
(●) 21,00 De 3 x femeie
22,00 Salome - s.
22,55 Dragoste și putere - s.
23,25 Povești adevărate - rel.
0,00 Fiorella - s. rel.
1,30 Sânge din sângele meu - s.

HBO

8,00 Cele mai bune planuri - thriller, SUA, 1999
9,35 Mânie și onoare - acțiune, SUA, 2000
11,10 Rosewood - dramă, SUA, 1997
13,30 The Corrs: Live at Wambley
14,30 Capodopera - comedie, Spania, 2000
16,30 Iubire periculoasă - dramă, SUA, 2001
18,10 Iubire dincolo de moarte - dragoste, SUA, 2000
20,00 Fapt divers - comedie, Elveția/Franța/Belgia, 1999
21,35 Ed TV - comedie, SUA, 1999
23,40 Carte verde - dragoste, Franța/Australia/SUA, 1999
1,25 Povestirile doamnei Chatterley - s.

TV RCS

8,30 Cafeaua de dimineață
9,30 Desene animate
10,00 Videoclipuri
10,15 Telenovela
11,00 Știrile RCS - rel.
11,45 Atitudini - informativ
13,15 Animalele fraților Kratts - doc.
13,45 Videoclipuri
14,00 Știrile RCS - rel.
14,35 Convietuiri - rel.
15,05 Viața lui Greg Louganiz - film
16,30 Radical power - doc.
17,00 Trei destine - s.
17,45 O altfel de lume - rel.
18,15 Știrile RCS 1
19,00 Aventurile lui Huck - desene animate
19,30 Hit Squad - comedie
19,50 Videoclipuri
20,00 O oră cu Dani Dascălu
21,00 Provocările tehnologiei - doc.
21,30 Videoclipuri
21,40 Vânătorul american - doc.
22,00 Știrile RCS 2
22,35 Show-ul groazei - film
(■) 24,00 Erotica

TV 2

6,50 Ediție matinală; **10,00 Visători îndrăgostiți** - s.; **10,45 Rosalinda** - s.; 11,10 Ajută-te singur; 11,40 Ofertă directă; 12,40 Noi maghiarii; **12,50 Riviera** - s.; **13,35 Maggie** - s.; **14,00 Atenție, venim! 3** - comedie, SUA, 1977; **15,40 A iubi până la pornire** - s.; 16,10 Concurs telefonic; **16,30 Lucecita** - s.; **17,30 Prieteni și iubiri** - s.; 18,00 Claudia - show; 19,00 Activ - magazin; 19,30 Fapte - mag. **20,05 Buni prieteni** - s.; 20,35 Fără îndurare - conc. TV; 21,05 Benny Hill show; 21,35 Activity show; 22,20 Claudia-show; **23,15 Spy Game** - s. SUA; 0,00 Bună seara, Ungaria!; **0,45 Baywatch** - s.; **1,35 Pământul făgăduinței** - s.

DUNA TV

6,30 Dimineața; 9,40 Cercul gospodarilor; 10,10 Ținutul Dunării; 10,40 Legende despre țara șvabilor - doc.; 11,30 Alegeri 2002; 12,50 Știri; 13,10 Biserica vie; 13,40 A fost odată Urania - doc.; 14,20 Inițiere; 14,35 În țara canibalilor - doc.; 15,05 Lumea de mâine; 15,30 Fabule; 15,55 Galerie istorică; 16,25 Hungaria Litterata; **17,00 Agnes Cecilia** - s. Suedia că. 1; **17,25 Aventurile verii** - s. Germ. 18,00 Calendar - magazin; 19,00 Știri; 19,30 Basm; 20,00. Mag. politic; 20,25 Izvorul viitorului; **20,30 Buster Keaton - Deținutul 13** - f. SUA, 1920; 20,50 Secretele cosmosului - doc.; **21,05 Să vezi Neapole și...** - comed. Ungaria, 1972; 22,25 Ademenitoarea Adriatica - doc. 22,45 Știri; 23,05 Și totuși al cui e Dumnezeu? - doc.; 23,45 Club@dunatv.hu; **0,15 Mutter curaje** - dramă Germ.-Austr-Anglia, 1995

PRO 7

7,45 Taff magazin; **8,35 Cine-i șeful?** - s.; **9,05 Fam. Bundy** - s.; **9,35 Chaos City** - s.; **10,05 Iubită hoață** - romantic, Germania, 2002; **12,05 Chaos City** - s.; **12,30 Roseanne** - s.; 13,05 Talkshow; **14,00 Sam** - s.; 15,00 Talkshow-uri; 18,00 Taff magazin; **19,00 Prietenii** - s.; **19,30 Sabrina** - s.; **20,00 Simpsonii** - s.d.a.; 20,30 Galileo - mag. de știință; 20,55 Știri; **21,15 Ultimul țipăt** - horror, SUA, 1996; 23,10 TV Total; 0,05 Reportaj; **1,00 Cazinoul plăcerilor** - erotic, SUA, 1999

TV 5

10,05 Zig Zag Café; 11,00 Jurnal TV 5; **11,15 Crime în serie** - s. rel.; 13,05 Cifre și litere; 13,30 Jurnal France 3; 14,05 Timpul prezent; **15,15 Crime în serie** - s. rel.; 17,00 Jurnal TV 5; 17,30 Reportaj Arte: Întoarcerea marinarilor abandonați; 18,05 Piramida; 18,30 Întrebări pentru un campion; **19,15 Crime în serie** - s. rel.; 21,00 Jurnal TSR; 21,30 Jurnal France 2; 22,05 Magazin; 23,00 Jurnal TV 5; **23,15 Viața la malul mării** - f. dramă, Franța, 1998; 1,00 Jurnal RTBF

EUROSPORT

9,30 Fotbal - jucătorii sec. XX; 10,15 Fotbal - istoria CM; 10,30 Eurogol magazin; 12,15 Fotbal amical Japonia-Costa Rica, în direct; 14,15 Fotbal - echipe Sud Americane; 13,30 Curling CM Canada-SUA; 15,00 Ciclism - săgeata Wallonă - direct; 18,00 Fotbal; 19,00 Fotbal amical: Turcia-Chile în direct; 21,00 Yachting - Volvo Race; 21,30 Fotbal - jucători; 21,45 Fotbal amical: Franța-Rusia, în direct; 0,00 Știri; 2,15 Știri.

VĂ RECOMANDĂM

PRO TV. 20,00 Singur în misiune - acțiune

Pentru Jerry Beck, un bărbat singuratic, slujba sa de detectiv în cadrul departamentului de Omucideri este printre puținele lucruri ce i-au mai rămas. Prin urmare, Beck dedică cea mai mare parte a timpului meseriei sale, orice altceva trecând în plan secund. Așa se va întâmpla și de data aceasta când, în ajunul Crăciunului, un polițist este ucis cu sânge rece, iar Beck e detectivul însărcinat cu investigarea cazului și prinderea vinovaților.

VĂ RECOMANDĂM

PRIMA TV. 21,00 Omul cu un pantof roșu - comedie

Richard este un violonist talentat, mare amator de mers pe bicicletă. Un om obișnuit. Prietenul său, Morris îi face o farsă, ascunzându-i câte un pantof din două perechi diferite. Richard se vede astfel, obligat să se încalțe cu un pantof roșu și unul negru. Se trezește apoi, confundat cu un agent CIA și o fermecătoare femeie, Maddy, face orice pentru a-i smulge câteva informații prețioase. Astfel, de la o farsă nevinovată, Richard se vede implicat în cele mai incredibile situații, care îi vor schimba definitiv viața...

TVR 1

7,00 Jurnalul de dimineață
7,30 Strict necesar. Magazin matinal
8,15 Pasiuni - s. rel.
(●) 9,00 Jucătorul - f. rel.
10,30 Amprente - rel.
10,45 TVR Cluj
13,00 Tezaur folcloric - rel.
14,00 Jurnalul de prânz
14,30 Oameni ca noi
15,00 Bucuriile muzicii
16,00 Panorama. Magazin în limba germană
17,00 Medicina pentru toți
17,45 Pasiuni - s.
18,25 Fotbal: Polonia-România, meci amical
20,30 Jurnal. Meteo. Sport
21,00 Teatru Național de TV prezintă: **O noapte furtunoasă**
22,05 Cu ochii'n 4
22,45 Recurs la morală
23,45 Jurnalul de noapte
0,00 Infomania
1,00 Poveste de dragoste - rel.
1,45 Jurnal. Meteo, Sport - rel.
2,15 Lumea dansului - rel.
3,15 Cu ochii'n 4 - rel.
3,55 Infomania - rel.
4,55 Recurs la morală - rel.
5,55 Bucuriile muzicii - rel.

TVR 2

7,00 În mijlocul furtunii - s. rel.
7,50 Diminețile unui bărbat cuminte
8,50 Kideo - s.
9,15 Desene animate - rel.
10,05 Gata cu fumurile!
10,10 Zona crepusculară - s. rel.
10,35 Tată, am încurcat-o! - s.
11,00 Prietenii lui Piticot - rel.
11,45 Camera de gardă - rel.
12,20 Bărbați, la cratiță! - rel.
13,25 Știri
13,30 È dreptul tău! - rel.
14,00 Desene animate
15,15 Toți, împreună
16,00 Sport Plus
17,00 Călătorind prin țară
17,30 Mit și istorie
17,55 Știri
18,00 Știri regionale
18,30 Grădina tranziției
19,00 Muzică populară
19,40 Banatica (emisiune în limba maghiară)
19,55 Fete
20,00 Ultimii războinici
21,00 Zona crepusculară - s.
21,30 Telejurnal
(●) 22,00 Învierea - dramă, Italia, 2002. Prima parte
23,40 Clepsidra cu imagini
0,10 Ultimii războinici - rel.
1,05 Televiziunea, dragostea mea! - rel.
2,05 Tradiții - rel.
2,35 Telejurnal - rel.
3,05 Kideo - s. rel.
3,30 Diminețile unui bărbat cuminte - rel.

PRO TV

7,00 Teo - rel.
8,00 Știrile Pro TV - Ziarul dimineții tale
9,00 Tânăr și neliniștit - s. rel.
10,10 .Ro - rel.
10,15 Gândește liber - rel.
(●) 11,30 Familia Bundy - s. rel.
(●) 12,00 Promisiunea unui frate - f. rel.
(●) 14,00 Focul din adâncuri - f. rel.
16,00 Tânăr și neliniștit - s.
17,00 Știrile Pro TV
* Vremea * Europa pur și simplu delicioasă
17,45 Teo
19,00 Știrile Pro TV. Sport. Vremea
(●) 20,00 Singur în misiune - acțiune/thriller, SUA, 1989
22,00 Știrile Pro TV
(I) 22,30 Familia Bundy - s.
22,55 .Ro
(●) 23,00 Robin Hood, prințul tâlharilor - dragoste/aventuri, SUA, 1991
1,45 La limita imposibilului - s.
2,45 Știrile Pro TV
3,00 Moartea suspectă a lordului Edgware - polițist-acțiune, Marea Britanie, 2000

ANTENA 1-TV ARAD

6,00 Ispita - s.
7,00 Observator
8,00 Cafeaua cu sare
9,00 Știri TVA - rel.
9,30 Muzică populară - rel.
10,00 Soledad - s. rel.
11,00 Te voi iubi mereu - s.
13,00 Știrile amiezii
13,15 Detectivii Hart - s.
14,00 Din dragoste - rel.
16,00 Emisiune în limba bulgară
16,30 Publicitate, promo
16,45 Știri TVA
17,15 Soledad - s.
19,00 Observator
* Sport
* Meteo
20,00 Gong Show
21,57 Publicitate, Promo
22,00 Observator
22,15 Știri TVA
22,30 Marius Tucă Show
23,30 Întoarcerea în timp - comedie/SF, Canada, 1998
1,30 Observator - rel.
2,30 Zile din viața noastră
4,00 Cafeaua cu sare - rel.
5,00 Marius Tucă Show - rel.

PRIMA TV

7,00 Luna sălbatică - s. rel.
8,00 Zid
12,55 Clip Art
13,00 Copiii spun lucruri trăznite - rel.
13,30 Melodii, melodii
14,00 Zidul - f., rel.
16,00 Club ABC
17,00 Documentar
17,30 Apel: crima - s.
18,30 Telejurnal
19,00 Documentar
19,30 Concert
20,30 Năpasta - f. România, 1982, cu Dorina Lazăr
22,20 Cinetour
23,00 Documentar
23,30 Știri
23,45 Club ABC
0,40 Videoclipuri

DISCOVERY

10,00 Mastermind pe Discovery
10,25 Meșterul tâmplar
10,55 Aventuri culinare cu Greg și Max
11,20 Veterinari în Africa
11,50 S-a născut o mașină
12,15 Elefanți ucigași
13,10 A fi în formă
14,05 Planeta în furtună
15,00 Era științei: În căutarea vieții extraterestre
16,00 Mari bătălii: Marston Moor, 1644
16,30 Eroi
17,00 Satul ecologic
17,30 Salvatorul grădinilor: lerburi
18,00 Aventuri la pescuit cu Rex Hunt
18,30 Războaie la mulinetă
19,00 Echipa timpului: Insula sfântă
20,00 Călătoria rinocerului
21,00 Aventurile lui O'Shea
21,30 S-a născut o mașină
22,00 Temerarii
23,00 Mașini extreme: Poduri
0,00 Războaie secrete la CIA
1,00 Zboruri de încercare
2,00 Echipa timpului
3,00 Cursa pentru super-bombă

ANIMAL PLANET

8,00 Parcul maimuțelor
8,30 Pet Project
9,00 Vedete necuvântătoare
9,30 Salvați animalele!
10,00 Salvați și salvatori
10,30 S.O.S. animalele!
11,00 Rase de câini
12,00 Acvanauții
12,30 Aventurile vântorului de crocodili
13,00 Aventurile lui O'Shea
13,30 Parcul maimuțelor
14,00 Pet Project
14,30 Vedete necuvântătoare
15,00 Habitatele Africii
16,00 În lumea animalelor cu frații Kratt
16,30 Rase de câini
17,30 Veterinari în Asia
18,30 Salvați animalele!
19,00 Salvați și salvatori
19,30 S.O.S. animalele!
20,00 Ape amenințătoare
21,00 „Verii"
22,00 Acvanauții
23,00 Aventurile lui O'Shea
23,30 Poliția veterinară americană
0,00 Neîmblânzită Australie
1,00 Urgențe veterinare - 2 ep.
2,00 Parcul maimuțelor

ATOMIC TV

7,00 Selector
10,25 Reactor - rel.
10,30 Atomix - rel.
13,30 Selector
14,00 Interactiv
15,30 Selector
15,55 Reactor
16,00 Selector
19,30 Atomix
22,30 Reactor - rel.
22,35 Selector
23,00 Metropolis
0,00 Selector
1,00 Insomnia. Muzică străină 100%

BUDAPESTA 1

6,45 Viața satului; 7,00 Matinal; **9,30 Topmodell** - s.; 10,05 Mag. informativ; **12,05 Un polițist roman** - s. IT.; 13,00 Știri; 14,00 Mag. minorități; **15,00 Vise pe țărmul mării** - s. Franța, 1998 2 ep.; 16,00 Știri; 16,02 Ungaria, 2002; **16,28 Călătorie neașteptată** - s.; 17,25 Sportivi despre credință; 17,55 Știri; 17,58 Em. de lb. maghiară; 18,25 Sport - fotbal: Ungaria-Finlanda, amical; 20,25 Natura are cuvântul; 20,30 Știri, sport; **21,05 Cetatea fără nume** - s. Ungaria, 1981; 22,12 Știri; 22,15 Alegeri 2002; 23,10 Știri; 23,20 Actual; 23,40 Tema zilei; 23,55 Cultură; 0,05 Un studio deschis - Hunnia - doc.; 0,15 Întoarcerea (Mic dar foarte puternic 2) - f. Ungaria, 1998

RTL KLUB

7,30 Matinal; 10,00 Clubul reteteler; 10,10 Top Shop; **10,25 Julieta** - s.; 10,50 Teleparti; 11,40 Top Stop; 12,35 La prânz - mag. informativ; 14,00 Știri; 14,10 Teleparti - conc. TV; **15,00 Helene și băieții** - s.; **15,30 Vacanțele iubirii** - s. av. Franța; 16,30 Doar un cuvânt - conc. tv; 16,35 Clubul reteteler; **16,45 Milagros** - s.; 17,15 Concurs telefonic; **17,20 Pasiuni sălbatice** - s. Argentina; **18,10 Monika** - show; 19,00 Mag. vedetelor; 19,30 Știri; 19,55 Fii și tu milionar - concurs TV; 20,25 Focus; **20,55 Între prieteni** - s.; **21,25 Foc încrucișat** - acț., SUA; **23,30 Michael Hayes** - s. pol. SUA; 0,20 Știri; 0,40 Antena - mag. Euro-Atlantic; **1,10 Hype** - s. distr. SUA; 1,35 Focus; 2,05 Modă

VĂ RECOMANDĂM

HBO. 20,00 Fapt divers - comedie

Roger Closset își iubește în mod evident familia, chiar dacă nu știe să arate acest lucru. Este mai degrabă genul iute la mânie, cu o întreagă „pleiadă" de idei curioase, de excentrități care se răsfrâng vrând, nevrând asupra soției și copiilor. În plus, Roger lucrează ca reporter, slujbă ce nu-l mulțumește nici financiar, nici pe alte planuri. Într-una din zile, bărbatul află că o asociație din zonă sponsorizează organizarea unui concurs, destinat exclusiv familiilor, al cărui mare premiu îl constituie o mașină nou-nouță. Dar, pentru a intra în posesia „trofeului", participanții trebuie să stabilească un record mondial.

VĂ RECOMANDĂM

HBO - 18,10 Iubire dincolo de moarte - dragoste, SUA, 2000

OTV

7,00 Info pescar
7,00 Zori de zi
10,00 24 de ore
10,15 La hanul lu' nea Mărin. Muzică populară
10,30 24 de ore
11,00 Oglinda poveștilor
11,30 România fără fard
12,00 24 de ore
13,00 Oglinzi și labirinturi
14,00 MegaSport
14,30 24 de ore
15,00 Abuzurile statului
16,30 24 de ore
17,00 Fabricat în România
17,30 Tora, Tora, Tora
18,00 Infractori de weekend
18,30 Condurățeanu întreabă - Să fii sănătos!
19,30 Film artistic
21,00 Piersicile lui Florin
23,00 24 de ore
0,00 Schimbul trei

TELE 7 ABC

7,35 Știri
7,50 Videoclipuri
10,00 Documentar - rel.
11,00 Apel: crima - s. rel.
12,00 Cântece populare
12,30 Cinetour
13,00 Sport 7
13,30 Melodii, melodii
14,00 Zidul - f., rel.
16,00 Club ABC
17,00 Documentar
17,30 Apel: crima - s.
18,30 Telejurnal
19,00 Documentar
19,30 Concert
20,30 Năpasta - f. România, 1982, cu Dorina Lazăr
22,20 Cinetour
23,00 Documentar
23,30 Știri
23,45 Club ABC
0,40 Videoclipuri

TV ACASĂ

7,45 Cavalerii Tir Na Nog - s.
8,15 Povești adevărate - rel.
9,00 la-mă acasă! - rel.
9,30 Îngerașul - s.
11,45 Căsuța poveștilor
12,15 Dragoste și putere - s., rel.
12,40 Petrecerea - rel.
13,40 Micuțele doamne - s.
15,00 Muzica de Acasă
15,30 Din viață - reportaje explozive realizate de Ruxandra Săraru
(●) 16,00 Amor de cățel - s.
(●) 17,30 Taina din adâncuri - s.
18,30 Nord și Sud - s.
19,30 Povești adevărate
20,00 Intrusa - s.
22,30 Mariu - s.
23,20 Jake și Grăsanul - s.
0,10 Povești adevărate - rel.
0,40 Chef de chef - rel.
1,45 Muzica de acasă
2,30 Intrusa - s., rel.
5,00 Acasă la români, cântă-mi lăutare! - rel.
5,45 Taina din adâncuri - s., rel.
6,45 Nord și Sud - rel.

HBO

6,00 Capodopera - comedie Spania, 2000
7,55 Mamă și fiică - f. SUA, 1998, cu Meryl Streep, Renée Zellweger
10,05 Dosarele Y - s.
10,30 Uriașul de fier - f. SUA, 1999, cu Jennifer Aniston
12,00 Culoarea prieteniei - f. SUA, 1999
13,25 Carte verde - comed. SUA, 1991, cu Gérard Depardieu, Andie MacDowell
15,15 Istoria se scrie noapte a- f. SUA, 1999
16,55 Culoarul morții - f. SUA, 1999, cu Tom Hanks
20,00 Povestea lui Arturo Sandoval - f. SUA, 2000, cu Andy Garcia, Gloria Estefan
22,00 Sub pământ s.r.l. - s.
22,55 Dispari în 60 de secunde - f. SUA, 2000, cu Nicolas Cage, Angelina Jolie
0,55 Psycho - f. SUA, 1998, cu Anne Heche
2,40 Transformare - f. SUA, 1000
4,30 Chinurile facerii - comed. SUA, 2000

TV RCS

8,30 Desene animate
9,30 Heck se întoarce acasă - f.
11,00 Știrile RCS - rel.
11,45 Radical Power - doc.
12,15 Trei destine - s.
13,00 Videoclipuri
13,10 Animalele fraților Kratts - s., doc.
13,40 Hit squad - comed.
14,00 Știri - rel.
14,35 Dedicații muzicale
14,45 Frumusețe și stil
15,00 Frontiera live - rel.
16,30 O altfel de lume - divertisment
17,00 Trei destine - s.
17,45 Provocările tehnologiei - doc.
18,15 Știri RCS
19,00 Mod de viață
19,40 Vânătorul american - s.
20,00 Show cu ecou
22,00 Știrile RCS
22,35 Cursa periculoasă - film
(▲) 24,00 Erotica

TV 2

7,00 Rădăcini; 7,30 Matineu, desene animate; 9,45 Desene animate; **11,40 Tinerii** - s. distr. SUA; 12,05 Jam Boree; 13,05 Auto-expo; 13,35 Lumea sălbatică - doc.; **14,25 Diresta - s. distr.; 14,55 Împreună - s. distr. SUA-Canada** - ep. 1; 15,20 De la 1 la 2 - s.; **15,40 Xena - s.; 16,40 Super echipa - s.; 17,40 Mesaje din Hawaii - s.; 18,30 Îngerul autostrăzii - s. SUA**; 19,30 Fapte; **20,00 Altfel enervăm - comed. SUA, 1981; 22,05 Vedete pop; 22,35 Putere mortală 2 - f. acț. SUA, 1995; 0,15 Ator, invincibilul - f. av. SUA-Italia**

DUNA TV

7,00 Matinal; 8,10 Emisiune pentru copii - d. a.; 8,50 Autobuzul școlii - f. d.a; **9,15 Piper mic, dar iute** - s. Germania; 9,45 Ce-i adevărat e adevărat - s.; 10,00 Vrăjitorul - em. copii; 10,15 Limba maghiară; 10,25 Ura! Am găsit!; **12,00 Prieteni la șirand** - s. Germania; 12,50 Știri; 13,10 Muzică populară; 13,40 În mâinile Domnului; 14,10 Fără hotare - s.; 14,40 Cetăți maghiare legendare; 14,50 Dăvö - concert; 15,40 Expediția - s.; 16,30 Istoria unei națiuni - doc. Italia; **16,35 Direcția, viitorul!** - s.; 17,30 Ținutul Dunării; **18,05 Magie - s. Italia, 1998**; 19,00 Știri; 19,30 Desene animate; **10,05 Probleme de inimă** - s. Germania; **21,00 Astea s-au întâmplat în drum spre Forum - f. SUA, 1966**; 22,45 Știri; **23,05 Sus batistele!** - f. Franța-Belgia, 1978; 0,55 Știri

PRO 7

7,15 În ochiul furtunii - f. av. - rel.; 8,45 Des. anim.; **13,20 Clueless** - s.; **13,50 Familia Bundy - s.; 14,15 Raymond - s.; 14,45 Jesse - s.; 15,15 Prieteni** - s .; **15,45 Will și Grace** - s .; **16,10 Dawson's Creek** - s.; **17,05 Vrăjitoarele** - s.; **18,00 Sabrina** - s.; **18,30 Malcolm** - s.; 19,00 Futurama; **19,30 Switch - s.**; 20,00 Talk, talk, talk; 20,25 Marte și Venus - talkshow; 20,55 Jurnal, meteo, sport; **21,15 Cartelul - thriller pol. SUA, 1994**, cu Harrison Ford; **0,10 Virtuozitate - f. SF SUA, 1995** - cu Denzel Washington, Russell Crowe; **2,00 Cover Hard 2 - f. acț. H. K. 1987**

TV 5

11,55 Descoperiri; 12,20 Magazin științific; 12,45 Imagini publicitare; 13,05 Magazin; 13,30 Jurnal; 14,05 Magazin; 15,00 Jurnal; 15,15 Cultură și dependențe; 17,00 Jurnal TV5; 17,15 Invitat TV5; 17,30 Sport Africa; 19,15 Rădăcini și aripi; 21,00 Jurnal RTBF; 21,30 Jurnal France; 22,05 Uniunea liberă; 23,00 Jurnal TV5; 23,15 Trimis special; 1,00 Jurnal TSR; 1,30 Soir 3 weekend; 1,45 Canada azi

EUROSPORT

9,30 Sport extrem; 10,00 Fotbal; 10,30 Curling CM - semif. fem.; 11,30 Fotbal; 12,15 Fotbal - Cupa UEFA; 13,15 Tenis - WTA Amelia Island; 14,30 Curling CM - semif. fem.; 15,45 Moto - cursa de 24 ore Le Mans - direct; 16,30 Sărituri în apă - Stockholm direct; 18,45 Moto - 24 ore Le Mans, startul; 19,00 Tenis - turneu WTA Amelia Island, Florida; 20,30 Moto - 24 ore Le Mans - direct; 21,00 Tenis - WTA Amelia Island - direct; 22,30 Curling CM - finala fem. direct; 0,00 Știri; 0,15 Curling CM; 2,15 Sport extrem

VĂ RECOMANDĂM

PRO TV, ora 0,00 - Fiicele doctorului March

Viața a patru femei din New England, în preajma războiului civil. Surorile March: Meg, Jo, Beth și Amy au rămas în grija mamei lor, după ce tatăl pleacă la război, alături de unioniști. Ele trebuie să facă față greutăților vieții, singurul lucru care le întărește fiind strânsa legătură dintre ele. Nivelul de trai al femeilor rămase acasă scade tot mai drastic, pe măsura consumării războiului. Trecerea timpului lasă urme adânci în existența fiecărei surori, iar producerea unei tragedii le schimbă definitiv viața...

VĂ RECOMANDĂM

HBO, ora 20,00: Povestea lui Arturo Sandoval - f. biografic

Filmul prezintă povestea biografică a cântărețului cubanez de jazz Arturo Sandoval, considerat unul dintre cei mai buni muzicieni ai lumii. Dar, pe măsură ce numele lui Sandoval devine tot mai cunoscut pe scena jazzului cubanez, la fel de mult crește și „disconfortul" cântărețului față de Fidel Castro și regimul comunist al acestuia. Sandoval ar dori să părăsească Cuba și să emigreze în Statele Unite, unde s-ar bucura de libertate și de nenumărate posibilități de afirmare, însă ceva îl oprește: dragostea pentru familia sa, de care nu s-ar putea despărți pentru nimic în lume...

TVR 1

7,00 Universul credinței
9,15 Desene animate
9,45 Grădinița de duminică
10,30 Viața satului
12,00 Tezaur folcloric
13,00 Conferința de presă
13,55 Jurnalul de prânz
14,00 Bun de tipar!
15,00 Formula 1: Marele Premiu al statului San Marino
17,00 Spectacolul lumii văzut de Ioan Grigorescu
17,30 Bravo, bravissimo!
19,00 Deștept și bogat
20,00 Jurnal. Meteo. Sport
20,35 Curat Caragiale! Parol!
20,40 Fotbal: Steaua București - FC Argeș
22,40 Jurnalul de noapte
(●) 22,55 Liniștea care ucide - thriller, SUA, 1993
0,35 Bravo, bravissimo! - rel.
2,05 Jurnal - rel. Meteo. Sport
2,40 Curat Caragiale! Parol! - rel.
2,45 Tezaur folcloric - rel.
3,45 Fotbal - rel.
5,30 Puncte cardinale - rel.
6,00 Deștept și bogat - rel.

TVR 2

7,00 Atlas - rel.
7,30 Piatra magică - s. rel.
8,00 Flipper și Lopaka - s. rel.
8,30 Tradiții
9,00 Medalion de interpret
9,30 Ferma
10,30 Cronici votive
11,00 Prietenii lui Piticot
11,45 Flipper și Lopaka - s.
12,10 Piatra magică - s.
12,40 Gata cu fumurile!
12,45 Wishbone - s.
13,15 Paradisul de lângă noi
13,45 Aleea cu ghimpi
14,05 Splendorile naturii
15,00 Știri
15,05 Un bărbat de succes - s.
15,30 Chipul uman
16,20 Andromeda - s.
17,25 Sabrina, vrăjitoarea adolescentă - s.
18,00 Din aproape în aproape
19,00 Debut 50 plus
20,00 Proaste obiceiuri - comedie, Canada/SUA, 1984
21,30 Știri
21,35 Ce nemaipomenit - s.
22,05 Lumea rugby-ului
22,35 Minutul 91
0,35 Planeta singuratică - rel.
0,30 Iubiri celebre ale secolului XX - rel.
1,20 Ce nemaipomenit! - s. rel.
2,20 Familia și legea - s. rel.
3,05 În plină acțiune - s. rel.

PRO TV

7,00 Desene animate
8,30 Domnița cu zulufi - d.a.
9,20 Apărătorii planetei - s.
9,40 Superman - d.a.
10,00 Sylvester și Tweety - d.a.
10,30 Gașca din Malibu - s.
11,00 Parte de carte
12,00 Profeții despre trecut cu Silviu Brucan
12,55 Știrile Pro TV
(●) 13,00 Durango - dramă/acțiune, 1999
15,00 Fotbal Divizia A - Craiova-Ceahlăul - live
15,45 Gillette
16,00 Fotbal Divizia A - Craiova - Ceahlăul - repriza a doua
17,00 Marcă înregistrată - rel.
17,30 Pro TV Magazin
18,00 Lanțul slăbiciunilor
19,00 Știrile Pro TV
* Sport * Vremea
20,00 Vacanța Mare
(●) 21,00 O crimă perfectă - thriller/dramă, SUA, 1998
23,00 Procesul etapei cu Ovidiu Ioanițoaia
(●) 2,30 Durango - f. rel.
4,30 Fotbal Divizia A - rel.
6,00 Parte de carte

ANTENA 1-TV ARAD

7,00 Muzică populară
7,30 Viața spirituală - rel.
8,00 7 zile TVA - retrospectiva știrilor locale
9,00 Vocea speranței
10,00 Ediție specială
10,30 Animax
11,00 Racheta fantastică - tineret, SUA, 1995
13,00 Roswell - s. SF, SUA
14,00 Misiune imposibilă - s. rel.
(●) 15,00 V.I.P. - s.
16,00 Răfuială la O.K. Coral - western, SUA, 1957
18,30 7 zile (retrospectiva săptămânii)
19,00 Observator
* Sport
* Meteo
19,30 Academia vedetelor
(●) 22,00 Croazieră de coșmar - acțiune, SUA, 2000
0,00 Răfuială la O. K. Coral - f. rel.
2,30 Zile din viața noastră - s.
4,00 Observator
4,30 Medicul de gardă - rel.

PRIMA TV

7,00 Tradițiile românilor
7,30 www.primatv
8,00 Desene animate
10,30 HIT 40. Top muzical
11,30 Filmul și televiziunea
12,00 Special
13,30 Levintza prezintă
14,00 Omul de la Snowy River - western, Australia, 1982
16,00 Cronica cârcotașilor - rel.
17,00 Copiii spun lucruri trăsnite - rel.
18,00 Focus
19,00 Camera de râs
19,30 Real TV
20,00 Vrei să fii miliardar?
21,00 Obiectiv
21,55 Andografia zilei
22,00 O noapte specială - dramă, SUA, 1999
0,00 Camera de râs - rel.
0,30 Levintza prezintă - rel.
1,00 Filmul și televiziunea - rel.
1,30 Focus - rel.

DISCOVERY

10,00 Aventuri la pescuit cu Rex Hunt
10,25 Echipa științei
11,20 În natură cu Timothy Dalton
12,15 Zboruri de încercare
13,10 Robotica
14,05 Ghidul piramidelor
15,00 A fi în formă - doc.
16,00 Campionii dietelor de slăbit
16,30 Viața cu lepră
17,30 Lupta cu kilogramele
18,00 Temerarii
19,00 Mașini extreme
20,00 Vânătorul de crocodili
21,00 Furtuni cu fulgere
22,00 Cele mai bune plaje din lume
23,00 Topul celor mai spectaculoase întâlniri cu rechini
0,00 Surf extrem
1,00 Planeta în furtună
2,00 Discovery despre sex: Sări. Homosexualitatea
3,00 Dependent de moarte

ANIMAL PLANET

8,00 Ian Gordon, prietenul rechinilor
9,00 Aventurile vasului Quest
10,00 Noile aventuri ale lui Jeff Corwin
11,00 Salvați animalele!
12,00 Aliații animalelor
13,00 Două lumi
14,00 Infinitul oceanului
15,00 Două lumi: Lumea delfinului
16,00 Suflet sălbatic
17,00 Destinul unui delfin
18,00 Acrobații oceanului
19,00 Hutan
20,00 Habitatele Africii
21,00 Suflet sălbatic: Urangutanii
22,00 O odisee africană
23,00 Salvați animalele!
0,00 Aliații animalelor
1,00 Facultatea de Medicină Veterinară
1,30 Medicii animalelor sălbatice
2,00 Ian Gordon, prietenul rechinilor
3,00 Aventurile vasului Quest
4,00 Noile călătorii ale lui Jeff Corwin
5,00 Salvați animalele!
6,00 Aliații animalelor

ATOMIC TV

7,00 Selector
12,30 Reactor
13,00 Vot - rel.
14,00 Interactiv
16,00 Selector
19,30 Atomix - rel.
22,30 Selector
1,00 Insomnia

BUDAPESTA 1

6,45 Viața satului; 7,00 Matinal; 8,35 Religie; 8,40 Pentru copii; 9,05 Insula duminicală; 10,30 Piața centrală; 11,45 Casă de la țară; 12,00 Cultură și religie; 12,30 Religie; 13,00 Știri; 13,05 Delta - mag.; 13,35 Muzică țigănească; **14,05 Asediul din Beszterce** - f. Ungaria; 15,40 Turnul de piatră din sud - doc.; 16,05 Religie; 16,35 Drukk - concurs TV; 17,30 Șic - mag. de modă; 18,00 Evoluția omului - doc. Anglia; 18,55 Necunoscuți cunoscuți; 19,30 Știri, sport; 20,00 Săptămâna; 20,50 Clubul Koos; 21,45 Întâlniri de 5 stele; **22,20 Prezintă Rokusfalvi Pál** - f. Ungaria; 23,00 Gol - mag. fotbalistic; 0,05 Ruinele imperiului - doc.s.; 0,35 Pori Jazz Festival

RTL KLUB

7,30 Lumea minunilor - doc. SUA; 8,00 Clubul copiilor - desene animate; **11,00 Al doilea sărut** - s.; 11,30 Celebrând secolul 20 - doc. SUA; 12,30 Clubul rețetelor; 12,55 Doar un cuvânt; 13,00 Știri; 13,10 Casa ideilor - mag.; 13,40 Nom show; 14,10 Lotto; 14,30 Formula 1 - MP al San Marino; **17, 05 Lumea pierdută** - s. av. SUA; **18,05 Miami Vice** - s. pol. SUA; 18,55 Vedetă, acasă - show; 19,30 Știri; 19,50 Dosare; **20,50 Bombă cu ceas** - f. acț. SUA; **23,05 Fantomă în mașină** - thriller, SF SUA; 0,50 Știri; 1,10 Parlament - magazin; 1,40 Portret Fokus; 2,10 Celebrând secolul 20 - doc.

VĂ RECOMANDĂM

TVR 1, ora 22,55 - Liniștea care ucide

În ciuda handicapului pe care îl are, surzenia, Jillian, o femeie curajoasă și ambițioasă, nu a renunțat niciodată la „luptă", construindu-și o carieră și o viață fericite. Liniștea ei este însă dată peste cap când, fără voia sa, Jillian este implicată în furtul unei prețioase monede. De fapt, autorul hoției este Philip Brock, un corupt locotenent de poliție, iar ghinionista Jillian intră în posesia monedei fără a ști despre ce este vorba. Situația se înrăutățește și mai mult când, odată trecut pericolul de a fi prins, Brock plănuiește să reintre în posesia monedei.

VĂ RECOMANDĂM

ANTENA 1 - 22,00 Croazieră de coșmar - acțiune, SUA, 2000

OTV

6,30 S-a întâmplat aseară
7,00 Zori de zi
10,00 Teleshopping
10,15 La hanul lu' nea Mărin
10,30 Contați pe noi
13,00 România fără fard
13,30 24 de ore
16,00 Meserii și meseriași
16,30 24 de ore
18,20 Tărăboiul zilei
18,30 Condurățeanu întreabă. Talk-show
19,30 Film artistic
21,00 Dan Diaconescu Direct
23,00 Vieți și destine
0,00 Vot

TELE 7 ABC

7,35 Știri
7,50 Videoclipuri
10,00 Tentații - rel.
11,00 Apel: Crima - s. rel.
12,00 Documentar
13,00 Videoclipuri
14,00 Hanul dintre deauri - dramă, România, '88
15,45 Videoclipuri
16,00 As Show
17,00 Germania astăzi - doc.
17,30 Apel: Crima - s.
18,30 Telejurnal
19,00 Marca germană - doc.
19,30 Concert
20,30 Între oglinzi paralele - dramă, România, 1978
22,45 Concert
23,30 Știri. Sinteza zilei
23,45 Videoclipuri

TV ACASĂ

7,45 la-mă acasă - rel.
8,15 Povești adevărate - rel.
9,00 Maria Belen - s. rel.
* Căsuța poveștilor
10,15 Vei fi a mea, Paloma! - s. rel.
(●) 11,15 De 3x femeie - rel.
12,15 Dragoste și putere - s. rel.
12,45 Salome - s. rel.
13,40 Micuțele doamne - s.
15,00 Dreptul la viață - s.
15,50 Căsuța poveștilor
16,00 Fiorella - s.
(●) 17,30 Taina din adâncuri - s.
18,30 Maria Belen - s.
19,30 Povești adevărate
* Vremea de acasă
20,00 Vei fi a mea, Paloma! - s.
(●) 21,00 De 3 x femeie
22,00 Salome - s.
22,55 Dragoste și putere - s.
23,25 Povești adevărate - rel.
0,00 Fiorella - s. rel.
1,30 Sânge din sângele meu - s.
(●) 2,10 De 3 x femeie - rel.
3,10 la-mă acasă - rel.

HBO

8,00 Annie - film
9,35 Tron - SF, SUA, 1982
11,15 Votul decisiv - dramă, SUA, 1999
12,50 Rechinii ucigași - acț., SUA, 1999
14,35 American Beauty - comedie neagră, SUA, 1999
16,40 Nu-i așa că e grozavă? - dramă, SUA, 1999
20,00 Colecționarul de oase - thriller, SUA, 1999
22,00 Sub pământ s.r.l. - s.
22,55 Totul despre mama mea - dramă, Spania, 1999
0,35 Ultima cursă - acț., SUA, 2001

TV RCS

8,30 Cafeaua de dimineață
9,30 Desene animate
10,00 Videoclipuri
10,15 Trei destine - s.
11,00 Știrile RCS - rel.
11,45 Em. Microb - rel.
13,45 Videoclipuri
14,00 Știrile RCS - rel.
14,35 Hit Squad - doc.
15,00 Rața sălbatică - film
16,30 Vânătorul american - doc.
17,00 Trei destine - s.
17,45 Conviețuri
18,15 Știri RCS
19,00 Călătorie în întuneric - film
20,30 Atitudini - informativ
22,00 Știrile RCS
22,35 Sugar Hill - film
(■) 24,00 Erotica

TV 2

6,50 Matineu TV2; **10,00 Visători îndrăgostiți** - s.; **10,45 Rosalinda** - s.; 11,10 Fereastră spre Europa; 11,40 Ofertă directă; 12,40 Noi, maghiari; **12,50 Riviera** - s.; **13,20 Maggie** - s; **13,45 Cursa elefanților** - dramă, SUA, 1954; **15,40 A iubi până la pornire** - s.; 16,10 Concurs telefonic; **16,30 Lucecita** - s.; **17,30 Prieteni și iubiri** - s.; **18,00 Claudia** - s.; 19,00 Activ - magazin; 19,30 Fapte; **19,55 Buni prieteni** - s.; 20,25 Fără milă - conc. tv; **20,55 Cabaret L'art pour l'art** - s.; 21,25 Urmă fierbinte - mag. soluțiilor; **22,30 Ediție matinală** - s. SUA, 1996; 23,30 Dilbert - s.d.a.; 0,00 Bună seara, Ungaria!; **0,45 Catifea albastră** - damă, SUA, 1986

DUNA TV

6,30 Matinal; 9,40 Deasupra hotarelor; 10,10 A rămâne - doc.; 11,05 Documentar; **11,15 Floare de fier** - dramă, Ungaria, 1958; 12,40 Știri;13,10 Mag. hipic; 13,40 Comorile științei; 14,10 Legenda din Riga - doc.; 15,00 Ținutul canibalilor - doc.; 15,25 Lumea de mâine - doc.; 15,55 Case memoriale; 16,25 Ura! Am găsit; 16,40 Galerie istorică; **17,00 25 grade latitudine** - s. F.; 18,00 Calendar - magazin; 19,00 Știri; 19,30 Poveste; 20,00 Cercul gospodarilor; 20,30 Câteva minute cu Kabos Gyula; 20,45 Comorile lumii - doc.; 21,00 Alegeri 2002; 22,25 Magia Sacra - doc.; 22,45 Știri; 23,05 Portret; **23,35 Pr drum lung** - f. Grecia, 1999; 1,30 Știri

PRO 7

7,30 Taff - mag.; **8,25 Cine-i șeful?** - s.; **9,00 Familia Bundy** - s.; **9,25 Dragul de Raymond** - s.; **9,55 American Flyers** - f. sport., SUA, 1985; **12,05 Chaos City** - s.; **12,35 Roseanne** - s.; 13,00 Andreas - talk - show; 14,00 s.a.m. Magazin; 15,00 Arabella. Talk-show; 16,00 Schlegl - Talk - show; 17,00 Clip-Mix; 18,00 Taff - magazin; **19,00 Prietenii** - s.; **19,30 Sabrina, vrăjitoarea adolescentă** - s.; 20,00 Desene animate; 20,30 Galileo; 20,55 Știri; **21,15 Spitalul de urgență** - s.; 23,20 TV Total; 0,15 BIZZ; **0,50 Mercenarii** - s. acț., SUA'99

TV 5

11,00 Jurnal TV 5; 11,15 Magazin; 12,10 O sută de titluri; 12,35 D de la design; 13,05 Cifre și litere; 13,30 Jurnal France 3; 14,05 Documentar; 15,00 Jurnal TV 5; **15,15 Ape adânci** - thriller, Franța, '81; 17,00 Jurnal; 17,30 Palete; 18,05 Piramida; 18,30 Întrebări pentru un campion; 19,00 Jurnal; **19,15 Ape adânci** - f.; 21,00 Jurnal TSR; 21,30 Jurnal France 2; 22,05 Timpul prezent; **23,15 Crime în serie** - s.; 1,00 Jurnal RTBF; 1,30 Soir 3

EUROSPORT

9,30 Maratonul Bostonului 2002; 10,30 Fotbal - echipa Olandei; 11,30 Fotbal - echipa Olandei, Poloniei; 12,30 Fotbal; 12,45 Eurogol - magazin; 13,30 Eurosport Special; 15,00 Sărituri în apă - Stockholm; 16,00 Maratonul Bostonului 2002; 16,30 Eurogol magazin; 18,45 Fun/Extremsport; 19,15 Fotbal - portret Uruguay; 20,00 Fotbal - legende; 21,00 Fotbal - echipa Argentinei; 21,00 Box, în direct; 0,00 Știri; 0,25 Fotbal - Liga campionilor; 1,15 Maratonul Boston-ului

VĂ RECOMANDĂM

PRO TV, ora 20,00 Focul din adâncuri - thriller

Jack Taggart, unul dintre cei mai buni oameni ai Agenției pentru Protecția Mediului, primește misiunea de a face lumină în cazul asasinării unui coleg. Firul investigației îi poartă pașii prin orășelele răspândite pe dealurile din Kentucky și află de un caz de deversare a unor deșeuri chimice. Locuitorii zonei au început deja să se îmbolnăvească. Cei care se află în spatele aceste acțiuni sunt însă, protejați de tăcerea oamenilor îngroziți. Locuitorii închid ochii, în timp ce pământul din jurul lor se transformă într-o zonă a morții. Lucrând sub acoperire, Taggart își îndreaptă atenția, în special, asupra magnatului industriei miniere Orin Hanner, bănuit a se afla în spatele afacerilor necurate.

VĂ RECOMANDĂM

HBO, ora 20,00 Colecționarul de oase - thriller

Odinioară, Lincoln Rhyme, detectiv newyorkez, era considerat cel mai bun criminalist, fiind înzestrat cu un excelent spirit de observație și un nas de „copoi" în ceea ce privește indiciile. Lincoln era o adevărată legendă a orașului până când un nefericit accident, în timpul unei misiuni, l-a marcat fizic și psihic pentru totdeauna. Pe de altă parte, Amelia Donaghy, o tânără femeie detectiv, se află la un pas de a fi transferată de la munca de „teren" la cea de birou. Ultima s-a misiune înainte de transfer se referă însă, la o bestială crimă, victima fiind îngrozitor mutilată. Intrată în alertă poliția newyorkeză consideră că ar fi nevoie pentru rezolvarea cazului de experiența și inventivitatea lui Rhyme.

TVR 1

7,00 Jurnalul de dimineață
7,30 Strict necesar. Magazin
8,15 Pasiuni - s. rel.
9,00 Iartă-mă!
(●) 10,00 Orașul îngerilor - s.
10,50 TVR Timișoara
13,00 Ora G - rel.
14,00 Jurnalul de prânz
14,30 Puncte cardinale
15,00 Față în față - rel.
16,00 Kronika
17,00 Feminin
17,45 Pasiuni - s.
18,30 Careul de aur
19,10 Avanpremieră. Știri. Sport
19,20 Istoria fotbalului
20,00 Jurnal. Meteo. Sport
20,45 Curat Caragiale! Parol!
(●) 20,50 Jucătorul - acțiune, SUA, 1992
22,25 Amprente
22,40 Frontal. Cu Ion Marin
23,45 Jurnalul de noapte
0,00 Lumea dansului
1,00 Feminin - rel.
1,45 Jurnal. Meteo. Sport - rel.
2,35 Puncte cardinale - rel.
3,05 Istorie polemică - rel.
3,35 A doua zi în paradis - dramă, SUA, 1998
5,15 Frontal - rel.
6,15 Careul de aur - rel.

TVR 2

7,00 În mijlocul furtunii - rel.
7,50 Diminețile unui bărbat cuminte
8,50 Kideo - s.
9,15 Desene animate - rel.
10,05 Gata cu fumurile!
10,15 Tată, am încurcat-o! - s.
10,40 Lumea lui Chiț-Chiț - rel.
11,25 Televiziunea, dragostea mea! - rel.
12,25 D'ale lu' Mitică - rel.
13,25 Știri
13,30 Afaceri la cheie - rel.
14,00 Desene animate
15,15 Toți, împreună
16,00 Tribuna partidelor parlamentare
16,30 Ferma - rel.
17,30 E dreptul tău!
17,55 Știri
18,00 Știri regionale
18,30 Spații subiective
19,25 Manualele alternative (anchetă TV)
19,40 Banatica (emisiune în limba germană)
20,00 Ventura, zis și Lino (I)
20,50 Fețe
20,55 Gata cu fumurile!
21,00 Zona crepusculară - s.
21,30 Telejurnal
22,00 Atunci i-am condamnat pe toți la moarte - dramă, România, '82
23,40 Gala tânărului actor
0,10 Ventura, zis și Lino (I) - rel.
1,00 Palete - rel.
1,30 Cauza și defectul - rel.
2,30 Telejurnal - rel.

PRO TV

7,00 Teo - rel.
* Omul care aduce cartea
8,00 Știrile ProTv - Ziarul dimineții tale
9,00 Tânăr și neliniștit - rel.
• .Ro - rel.
• X și Zero
10,00 Promotor - rel.
10,45 Bucătăria lui Radu - rel.
(●) 11,30 Familiy Bundy - rel.
12,00 Sub semnul întrebării - rel.
14,30 Magazin Liga Campionilor - rel.
16,00 Tânăr și neliniștit - s.
17,00 Știrile Pro Tv
17,35 Vremea
17,40 Europa pur și simplu delicioasă
17,45 Teo
19,00 Știrile Pro TV
* Sport * Vremea
(●) 20,00 Focul din adâncuri - thriller, SUA, 1997
22,00 Știrile Protv
22,30 Familia Bundy - s.
22,50 .Ro
23,00 Gândește liber
0,00 La limita imposibilului - s.
1,00 Știrile Pro Tv
* X și Zero
* Omul care aduce cartea
* ProTv te ascultă ce vezi
1,15 Promisiunea unui frate - biografie/dramă
3,15 Fotbal Divizia A - rel.
4,45 Gândește liber - rel.

ANTENA 1-TV ARAD

6,00 Ispita - s.
7,00 Observator
8,00 Cafeaua cu sare
9,00 Știri TVA - rel.
9,30 Magazin sportiv
10,00 Soledad - s. rel.
11,00 Te voi iubi mereu - s.
13,00 Știrile amiezii
13,15 MacGyver - s.
(●) 14,00 În numele onoarei - f. rel.
16,00 Muzică populară
16,30 Publicitate, Promo
16,45 Știri TV Arad
17,15 Soledad -s.
19,00 Observator
19,50 Sport
19,58 Meteo
20,00 Din dragoste
22,00 Observator
22,15 Știri TVA
22,30 Marius Tucă Show
23,30 Regăsirea - dramă, SUA, 1991
1,30 Observator
2,30 Zile din viața noastră - s. rel.
4,00 Cafeaua cu sare - rel.
5,00 Marius Tucă Show - rel.

PRIMA TV

7,00 Luna sălbatică - s.rel.
8,00 Zid
12,55 Clip Art
13,00 Să fii sănătos! - rel.
14,00 Eddie McDowd - s.
14,30 Tradițiile românilor - rel.
15,00 www.primatv
15,30 Viper - s.
16,30 Luna sălbatică - s.
17,30 M.A.S.H. - s.
18,00 Focus
19,00 Camera de râs
19,30 Real TV
20,00 Artista, dolarii și ardelenii - western, România, 1979
22,00 Providence - s.
23,00 Focus Plus
23,30 M.A.S.H. - s. rel.
0,00 Viper - s. rel.
0,55 Clip Art - rel.
1,00 Camera de râs - rel.
1,30 Focus Plus - rel.

DISCOVERY

10,00 Aventuri la pescuit cu rex Hunt
10,25 Bărci de vis
10,55 Satul ecologic
11,20 Veterinari în Africa
11,50 S-a născut o mașină
12,15 Planeta singuratică
13,10 Lumea secretă de la ... Harrods
14,05 Mumii înghețate în timp
15,00 Mumii pentru totdeauna
16,00 Mașini extreme
17,00 Meșterul tâmplar
17,30 Aventuri culinare cu Greg și Max
18,00 Aventuri la pescuit cu Rex Hunt
18,30 Războaie la mulinetă
19,00 Echipa timpului
20,00 Elefanți ucigași
21,00 Veterinari în Africa
21,30 S-a născut o mașină
22,00 A fi în formă
23,00 Planete în furtună
0,00 Discovery despre sex: Ce este sexy?
0,30 Discovery despre sex: Mituri
1,00 Povestiri cu SEALS
2,00 Echipa timpului
3,00 Acoliții lui Hitler

ANIMAL PLANET

8,00 Parcul maimuțelor
8,30 Pet Project
9,00 Vedete necuvântătoare
9,30 Salvați animalele!
10,00 Salvați și salvatori
10,30 S.O.S. animalele!
11,00 Rase de câini
12,00 Acvanautii
12,30 Aventurile vânătorului de crocodili
13,00 Aventurile lui O'Shea
13,30 Parcul maimuțelor
14,00 Pet Project
14,30 Vedete necuvântătoare
15,00 Hutan
16,00 În lumea animalelor cu frații Kratt
16,30 Rase de câini
17,30 Urgențe veterinare
18,30 Salvați animalele!
19,00 Salvați și salvatori
19,30 S.O.S. animalele!
20,00 Înainte de a fi prea târziu
21,00 „Verii"
22,00 Acvanautii
23,00 Aventurile lui O'Shea
23,30 Dosarele crimei
0,00 Neîmblânzita Australie
1,00 Urgențe veterinare - 2 ep.
2,00 Parcul maimuțelor
2,30 Pet Project
3,00 Vedete necuvântătoare

ATOMIC TV

7,00 Selector
10,25 Reactor - rel.
10,30 Atomix - rel.
13,30 Selector
14,00 Interactiv
15,30 Selector
15,55 Reactor
16,00 Selector-rel.
19,30 Atomix
22,30 Selector
23,00 Rockada
0,00 Selector
1,00 Insomnia

BUDAPESTA 1

6,42 Religie; 6,45 Lumea satului; 7,00 Matinal; **9,30 Topmodel** - s.; 10,00 Știri; 10,05 Mag. informativ; **12,05 Pentru totdeauna** - s.; 13,00 Știri; 14,00 Mag. minorități; **15,50 Vise pe malul mării** - s. FR, 1998, ep. 2; 16,03 Conc. TV; **16,30 Călătorie neașteptată** - s.; 17,30 Em. pentru copii; 18,00 Știri; 18,03 Mag. familiei; 18,30 Cronică catolică; 19,00 Știri; 19,20 Poveste; **19,40 Chicago Hope** - s.; 20,30 Știri; 21,05 Operett.hu - s. Ungaria; 21,57 Știri; 22,00 Povestirile mileniului-doc.; 22,30 Panorama - mag. politic; 23,00 Actual; 23,30 Tema zilei; 23,45 Elan - ec. în mișcare; 0,15 Cultură; **0,20 Rapoarte tulburătoare despre sfârșitul lumii** - f. Cehia, 1997; 1,55 Cronică carpatică

RTL KLUB

7,30 Matinal; 10,00 Clubul rețetelor; 10,10 Top Shop; **10,25 Julieta** - s.; 10,50 Teleparti; 11,40 Top Shop; 12,35 La prânz; 14,00 Știri; 14,10 Teleparti - conc. tv.; **15,00 Helene și băieții** -s.; **15,30 Vacanțele iubirii** - s.; 16,30 Conc. tv.; 16,35 Clubul rețetelor; **16,45 Milagros** - s.; **17,20 Pasiuni sălbatice** - s.; 18,10 Monica show; 19,00 Mag. vedetelor; 19,30 Știri; 19,55 Fii milionar! - conc. 20,25 Focus; **20,55 Între prieteni** - s.; **21,25 Spitalul de urgență** - s. SUA; **22,25 Încătușat** - act., SUA; 23,10 Știri; **0,30 Fantoma Mississippiului** - f. SUA; 3,00 Focus.

VĂ RECOMANDĂM

HBO - 12,50 Rechinii ucigași - acțiune, SUA, 1999

VĂ RECOMANDĂM

ROMÂNIA 1, ora 20,50

Jucătorul - acțiune

Personajul este un fost predicator, un veteran al forțelor speciale și un abil jucător de cărți. El este chemat într-un orășel de la granița dintre Texas și Mexic, pentru a investiga prăbușirea în condiții suspecte a unui elicopter. Situația este complicată și de faptul că, după toate aparențele, pilotul ar fi fost de origine vietnameză. Surprizele nu vor întârzia însă, să apară și una dintre ele ar fi aceea că, în respectivul oraș, domnește corupția. Așadar, eroul nostru va avea ceva de furcă până când va descurca țițele complicatului caz. Dar, ca în marea majoritate a cazurilor (cel puțin în filme!), dreptatea va triumfa...

OTV

7,00 S-a întâmplat aseară
8,00 24 de ore
9,00 Piersicile lui Florin - rel.
10,15 La hanul lu' nea Mărin
10,30 24 de ore
11,30 Automondial
12,00 24 de ore
13,00 Lumea de azi, lumea de mâine
13,30 Cu cântec și voie bună
14,30 Dialoguri
15,00 Nu te supăra, frate!
16,00 Turist Club
16,30 Pe urmele destinului
17,00 Piedone - Orașul în oglindă
18,30 Condurățeanu întreabă
19,30 Distracție pe bune...
21,00 Dan Diaconescu - direct
22,00 Meciurile lui Dragomir
0,00 Automondial - rel.
0,30 Vot

TELE 7 ABC

7,35 Știri
7,50 Videoclipuri
10,00 Documentar
11,00 Apel: Crima - s. rel.
12,00 Cinetour - rel.
12,30 Club ABC - rel.
13,30 Melodii, melodii
14,00 Năpasta - dramă, România, 1982
16,00 Cântece populare
17,00 Documentar
17,30 Apel: crima - s.
18,30 Telejurnal
19,00 Germania astăzi - Documentar
19,30 Concert
20,30 Colierul de turcoaze - aventuri, România, 1985
22,15 Loto. Pariul Trio. Bingo
23,00 Documentar
23,30 Știri. Sinteza zilei
23,45 Cântece populare

TV ACASĂ

7,45 Căsuța poveștilor - rel.
8,15 Povestiri adevărate - rel.
(●) 8,00 Amor de cățel - s. rel.
9,00 Cavalerii din Tir Na Nog - s.
9,30 Îngerașul - s.
11,45 Amor de cățel - s. rel.
13,10 Mariu - s. rel.
14,00 Jake și Grăsanul - s. rel.
14,45 Al zecelea regat - s.
15,30 La casa de vis
16,00 la-mă acasă!
16,30 Petrecerea - Îndrăgostiți în bucătărie
17,30 Taina din adâncuri - s.
Petrecerea (1)
18,30 Eco Moda - s.
* Petrecerea (2)
19,30 Povestiri adevărate
* Vremea de Acasă
* Petrecerea (3)
20,00 Intrusa - s.
* Petrecerea (4)
20,45 Intrusa - s.
21,30 Petrecerea
22,30 Mariu - s.
23,20 Povestiri adevărate - rel.
* Vremea de Acasă
23,50 Muzica de acasă, muzica nopții
1,00 Sânge din sângele meu - s.
1,40 Eco Moda - s. rel.
2,30 Intrusa - s. rel.
4,00 Acasă la români (muzică populară) - rel.

HBO

6,00 Nu mă cheamă Gary - comedie, SUA, 1999
7,40 Cavalerul de onoare - dramă, Italia, 1998
9,25 Grădina secretă - dramă SUA, 1993
11,10 Irezistibilă - dragoste, SUA, 1999
12,45 Noriega - biografic, SUA, 2000
14,40 Tango în trei - dragoste, SUA, 1999
16,20 Viață dublă - dramă, SUA, 2000
18,05 Capcană pentru hoț - acțiune, SUA, 1999
20,00 Ed TV - comedie, SUA, 1999
22,05 Lanțul crimei - acțiune, SUA, 1998
23,30 Ferocitate - suspans, SUA, 1999
1,10 Cubul - SF, Canada, 1998

TV RCS

9,00 Desene animate
9,30 Program religios
10,00 Vânătorul american - doc.
10,30 Universul copiilor
11,00 Știrile RCS - rel.
11,45 Videoclipuri
12,00 Em. Generația mea - divertisment
13,00 Life magazin
14,30 Creează-mă perfectă - film
16,00 Videoclipuri
16,15 Show cu ecou - rel.
18,15 Retrospectiva 7 x 7
19,30 Strada viselor - film
21,00 Mod de viață - rel.
21,40 Hit Squad - comedie
22,10 Videoclipuri
22,35 Aceasta este marea - film
(■) 24,00 Erotica

TV 2

7,00 Gânduri matinale; 7,30 Grădina zoologică în rucsac; 8,00 Matineu TV - d.a.; 9,45 Desene animate; 11,45 TV2 Sport - polo pe apă; 13,15 Călătorie în țara gastronomiei; 13,45 Serial; **14,15 Hercules** - s.; **15,00 Charlie - Maimuță în familie** - s.; **15,55 Misiune imposibilă** - s.; **16,50 VIP** - s.; **17,40 Pacific blue** - s.; **18,30 J.A.G. - Justiție militară** - s.; 19,30 Jurnal; **20,00 Vecinul meu, ucigaș plătit** - comed. SUA, 2000; **23,00 Titanii** - s., SUA, 2000; 0,55 Ungaria, mâine; **1,30 Și vrabia-i pasăre** - f. Ungaria, 1968

DUNA TV

6,30 Cercul gospodarilor; 7,00 Calendarium; 8,05 Emisiune pentru copii; 8,40 Autobuzul vrăjit - f.d.a.; 9,05 Odiseea adolescenților - s.; 9,45 Ora de istorie; 10,25 Biserica vie; **11,00 Cea mai mare paradă a animalelor** - doc. Anglia, 1999; **11,55 Povestirile lui Poirot** - s. pol.; 12,50 Știri; 13,10 Buchet de melodii; **13,35 Senzații** - f. Ungaria, 1936; 14,40 Pe urmele celor dispăruți; 15,00 Vechi jurnale de actualități; 15,20 Mag. de echitație; 15,50 Comorile lumii - doc.; 16,05 Călătorie în locurile sfinte; 17,00 Urări fără hotare; **18,00 Agatha Christie - Miss Marple** - f. pol. Anglia; 18,30 Poveste; 19,00 Știrile săptămânii; 20,30 Tragedia omului - s., d.a.; **20,45 Omul din marmură** - f. Polonia 1977; 23,25 Dunasport; 23,40 Inițiere; **23,55 Ned Kelly** - f. Anglia-SUA, 1970

PRO 7

8,35 Desene animate; **12,15 Bullyparade; 12,50 Headnut TV;** 13,20 Cinemax TV; **14,15 Tarzan și orașul pierdut** - f. av. SUA 1998; **15,55 La limita imposibilului** - s.; **17,35 Catastrofă la decolare** - f. acț., SUA, 1997; 19,30 Galileo The Game; 20,00 Lumea minunată - mag.; 20,55 Știri; **21,15 Imperiul contraatacă - Întoarcerea lui Jedi** - f. SF, SUA, 1983 cu Harrison Ford; 0,05 Focus TV; **1,05 Camioane - În afara controlului** - horror, SUA, Canada, 1997

TV 5

11,15 Documentar; 12,25 Carte poștală gurmandă; 13,05 Duminici de sărbătoare; 13,30 Jurnal France 3; 14,05 Asasinate politice: moartea faraonului; 15,00 Jurnal; 15,15 Thalassa; 16,30 Magazin; 17,00 Jurnal; 17,30 Telecinema; 18,05 Chioșc; 19,00 Jurnal; 19,15 Duminici de sărbătoare; 21,00 Jurnal RTB; 21,30 Jurnal France 2; 22,05 France Foot; 23,00 Jurnal; **23,15 Chloé, un copil altfel** - f.; 0,45 Imagini publicitare; 1,05 Jurnal TSR; 1,30 Soir 3 Week-end

EUROSPORT

9,30 24,00 ore, Le Mans, direct; 10,45 Atletism - maratonul Londrei, direct; 14,00 Motocros CM; 15,00 Ciclism - cursa Paris-Roubaix, direct; 15,45 Moto 24 ore Le Mans, direct; 16,00 Ciclism: Paris-Roubaix, direct; 19,00 Sărituri în apă - Stockholm; 20,00 Tenis - WTA Amelia Island - finala; 21,30 Auto - Nascar; 22,30 Știri; 22,45 Curling CM - USA finala bărbați, direct; 1,00 Știri; 1,15 Sărituri în apă - Stockholm; 2,15 Știri

VĂ RECOMANDĂM

PRO TV, ora 21,00 - „O crimă perfectă"

Trei oameni. Un triunghi. Un soț bogat și puternic. O tânără frumoasă și inteligentă. Un amant atrăgător și gelos. Toți formează o combinație periculoasă. Poate chiar mortală... Multimilionarul industriaș Steven Taylor are tot ce și-a dorit vreodată, mai puțin dragostea și fidelitatea soției sale. Un personaj important în cercurile financiare ale New York-ului, Taylor o consideră pe Emily, consoarta sa, cea mai bună achiziție făcută vreodată. Dincolo de comportarea de gheață, Steven își iubește soția. Dar Emily își dorește mult mai mult decât rolul de „accesoriu" strălucitor.

VĂ RECOMANDĂM

HBO, ora 20,00 - „Ed TV" - comedie

Se întâmplă adeseori ca ghinionul cuiva să fie norocul altcuiva, dar cine s-ar fi gândit că norocul lui Ed Pekurny se va trage tocmai de la ghinionul companiei de televiziune NorthWest? Probabil, nimeni. Nici măcar el. Totuși, iată că s-a întâmplat ca după doi ani de emisie, True TV, principalul post al companiei respective, să cadă de la coada sondajelor de audiție ca urmare a concurenței făcute de un alt post. Dorind să salveze True Tv, directoarea Cynthia Topping face un ultim efort: propune realizarea unei „emisiuni" inedite, care să prezinte 24 de ore din viața unei persoane obișnuite.

TVR 1

7,00 Jurnal de dimineață
7,30 Strict necesar. Magazin matinal
8,30 Bravo, bravissimo! - rel.
10,00 Surprize, surprize - rel.
12,30 Teleenciclopedia - rel.
13,30 Spectacolul lumii - rel.
14,00 Jurnalul de prânz
14,30 Istorie polemică
15,00 Pro Patria
16,00 Kronika
17,30 Interes general:Eu, cetățeanul
18,30 Careul de aur
19,10 Avanpremieră. Știri. Sport
19,20 Istoria fotbalului
20,00 Jurnal. Meteo. Sport
20,45 Curat Caragiale! Parol!
20,50 Iartă-mă!
(●) **21,50 Orașul îngerilor** - s.
22,45 Față în față
23,45 Jurnalul de noapte
0,00 Praful și aurul scenei
0,45 Marele jazz
1,45 Jurnal. Meteo. Sport
2,35 Interes general - rel.
3,35 Iartă-mă!-rel.
4,35 Spectacolul lumii - rel.
5,05 Față în față! - rel.
6,05 Careul de aur - rel.

TVR 2

7,35 Flipper și Lopaka - s. rel.
8,00 Kideo - s.
8,30 Cafeaua de dimineață
9,30 Piatra magică - s. rel.
10,05 Zona crepusculară - s. rel.
10,35 Tată, am încurcat-o! - s.
11,00 Veni, video, vici!
11,15 Splendorile naturii - rel.
12,10 Muzică populară
12,30 Avocați și asociați - s.
13,25 Știri
13,30 Medalion de interpret - rel.
14,00 Desene animate
15,15 Toți, împreună
16,05 Cronici votive - rel.
16,35 Oprirea obligatorie
17,00 Destine
17,25 Răscruci
17,55 Știri
18,00 Știri regionale
18,30 Teleaudiența
19,30 Românii de lângă noi
19,55 Fete
20,00 Palete
20,30 Zona crepusculară - s.
21,00 Reforma la bani mărunți
21,30 Telejurnal
22,00 Puls 2002
22,30 Teatru TV: **Clipe de viață** de William Saroyan
1,00 Minutul 91 - rel.
3,00 Telejurnal - rel.
3,35 Aleea cu ghimpi - rel.

PRO TV

7,00 Teo - rel.
* Omul care aduce cartea
8,00 Știrile Pro Tv - Ziarul dimineții tale
9,15 Tânăr și neliniștit - rel.
10,15 Gașca din Malibu - s.rel.
(●) 10,45 Rădeți cu oameni ca noi! - rel
12,15 ProTV Magazin - rel.
13,00 Lanțul slăbiciunilor - rel.
(●) 14,00 O crimă perfectă - f. rel.
16,00 Tânăr și neliniștit - s.
17,00 Știrile Pro Tv
* Vremea * Europa pur și simplu delicioasă
17,45 Teo
19,00 Știrile Pro TV
* Sport * Vremea
20,00 Urmărire generală
21,00 La bloc
21,30 Ca$$a Loco
22,00 Știrile ProTv
(●) 22,30 Familia Bundy - s.
22,55 Ro
23,00 Sub semnul întrebării cu Adrian Păunescu
* X și Zero * Știrile Pro Tv
1,00 La limita imposibilului - s.
* Omul care aduce cartea
* ProTv te ascultă ce vezi
2,00 Marcă înregistrată
(●) 2,30 Între două iubiri - muzical/dramă, SUA, 1987
4,00 Urmărire generală - rel.
5,00 Fotbal Divizia A
6,30 Știi și câștigi - rel.

ANTENA 1-TV ARAD

6,30 7 zile - rel.
7,00 Observator
8,00 Cafeaua cu sare
9,00 7 zile TVA (retrospectiva știrilor locale) - rel.
10,00 Te voi iubi mereu - s.
(●) 11,00 Croazieră de coșmar - f.rel.
13,00 Știrile amiezii
13,15 Academia vedetelor - rel.
16,00 Magazin sportiv
16,30 Publicitate, Promo
16,45 Știri TVA
17,15 Soledad - s.
19,00 Observator
19,50 Sport
19,58 Meteo
(●) 20,00 Hotel Oklahoma - dramă
21,57 Publicitate, Promo
22,00 Observator
22,15 Știri TVA
22,30 Marius Tucă Show
(●) 23,30 Boogie Boy - thriller, SUA, 1997
1,30 Observator - rel.
2,30 Zile din viața noastră - 2 ep.
4,00 Cafeaua cu sare - rel.
5,00 Marius Tucă Show - rel.

PRIMA TV

7,00 Luna sălbatică - s. rel.
8,00 Zid. Emisiune matinală
12,55 Clip Art
13,00 HIT 40 - rel.
14,00 Eddie McDowd - s. rel.
14,30 Levintza prezintă - rel.
15,00 Filmul și televiziunea - rel.
15,30 Viper - s.
16,30 Luna sălbatică - s.
17,30 M.A.S.H. - s.
18,00 Focus
19,00 Camera de râs
19,30 Real TV
20,00 Vrei să fii miliardar?
21,00 Ziua Cobrei - acțiune, Italia, 1980
23,00 Focus Plus
23,30 M.A.S.H. - s. rel.
0,00 Viper - s.
0,55 Clip Art - rel.
1,00 Camera de râs - rel.
1,30 Focus Plus - rel.

DISCOVERY

10,00 Aventuri la pescuit cu Rex Hunt
10,25 Salvatorul grădinilor
10,55 Meșterul tâmplar
11,20 Misterele Asiei
12,15 Secretele incașilor
13,10 Cele mai bune plaje din lume
14,05 Topul celor mai spectaculoase întâlniri cu rechini
15,00 Surf extrem
16,00 Arme de război
17,00 Bărci de vis
17,30 Satul ecologic
18,00 Aventuri la pescuit cu Rex Hunt
19,00 Mastermind pe Discovery
20,00 Planeta singuratică
21,00 Veterani în Africa
21,30 S-a născut o mașină
22,00 Secretele orașului Londra
23,00 Omul de gheață
0,00 Lumea lui Oetzi
1,00 Mașini extreme
2,00 Echipa timpului
3,00 Mari bătălii
3,30 Eroi

ANIMAL PLANET

8,00 Parcul maimuțelor
8,30 Pet Project
9,00 Vedete necuvântătoare
9,30 Salvați animalele!
10,00 Salvați și salvatori
10,30 S.O.S. animalele!
11,00 Rase de câini
12,00 Acvanautii
12,30 Aventurile vânătorului de crocodili
13,00 Aventurile lui O'Shea
13,30 Parcul maimuțelor
14,00 Pet Project
14,30 Vedete necuvântătoare
15,00 Totul despre animale
16,00 În lumea animalelor cu frații Kratt
16,30 Rase de câini
17,30 Veterinari în Asia
18,30 Salvați animalele
19,00 Salvați și salvatori
19,30 S.O.S. animalele!
20,00 Două lumi
21,00 Animalele de la A la Z
22,00 Acvanautii
23,00 Aventurile lui O'Shea
23,30 Poliția veterinară americană
0,00 Neîmblânzita Australie
1,00 Urgențe veterinare
2,00 Parcul maimuțelor
2,30 Pet Project
3,00 Vedete necuvântătoare

ATOMIC TV

7,00 Selector
10,00 Reactor
10,30 Atomix - rel.
13,30 Selector
14,00 Interactiv
15,30 Selector
15,55 Reactor
16,00 Selector
19,30 Atomix
22,30 Reactor - rel.
22,35 Selector
23,00 Aria 52
0,00 Selector
1,00 Insomnia

BUDAPESTA 1

6,45 Lumea satului; 7,00 Matinal; **9,30 Topmodell** - s.; 10,00 Știri; 10,05 Mag. informativ; 12,00 Știri; **12,05 Pentru totdeauna** - s. Portug.; 13,01 Știrile prânzului; 14,00 Magazin minorități; 14,58 Știri; **15,00 Vise pe țărmul mării** - s. F, 2 ep.; 16,00 Știri; 16,02 Poșta TV; **16,30 Călătorie neașteptată** - s. Canada; 17,30 Documentar; 17,50 Știri; 17,55 Maghiari celebri; 18,20 Rămâi cu noi! 18,30 Pe drum - Europa magazin; 19,00 Știri; 19,15 Poveste; **19,40 Chicago Hope** - s.; 20,30 Jurnal; 21,05 Magazinul poliției; 21,40 Cutia neagră - reportaje; 22,06 Știri; 22,10 Alegeri 2002; 23,05 Știri; 23,15 Actual; 23,35 Tema zilei; 23,50 Ora de primire; 0,25 Telesport - Liga campionilor; 1,15 Cronică carpatică

RTL KLUB

7,30 Matinal; 10,00 Clubul reteteler; 10,10 Top Shop; **10,25 Labirintul pasiunilor** - s. Mexic; 10,50 Teleparti - conc. TV; 11,40 Top Shop; 12,35 La prânz - mag. distr.; 14,10 Teleparti - conc.; **15,00 Helene și băieții** - s. FR.; **15,30 Vacanță aventuroasă** - s. FR.; 16,30 Doar un cuvânt - conc.; 16,35 Clubul rețetelor; **16,45 Milagros** - s.; 17,15 Doar un cuvânt; **17,20 Pasiuni sălbatice** - s.; 18,10 Monica - show; 19,00 Întâlniri - mag. vedetelor; 19,30 Știri; 19,55 Fii milionar - conc. tv; 20,25 Mag. informativ; **20,55 Între prieteni** - s.; **21,25 Jackie Chan - Adevăru-i în luptă** - f. acț., co. SUA-HK; **23,10 Urban Cowboy** - comed. SUA; 1,40 Știri; 2,00 Automania

VĂ RECOMANDĂM

Antena 1, ora 23,30 Boogie Boy - thriller

După ce și-a petrecut ceva vreme după gratii, Jesse se vede, în sfârșit, în libertate. Ca în mai toate cazurile, el și-a propus ca după eliberare să fie „cuminte", să renunțe la viața dusă în afara legii, lipsită de riscuri și bătăi de cap. Și tot ca în mai toate cazurile, planurile îi sunt zădărnicite de un fost partener de afaceri „bine intenționat", de traficantul de droguri Larry. Chiar dacă în Detroit îl așteaptă o slujbă „cinstită", Jesse nu se poate abține să nu accepte târgul propus de Larry.

VĂ RECOMANDĂM

HBO - 17,50 Cum de s-a înecat Mona? - comedie, SUA, 2000

OTV

6,00 S-a întâmplat aseară
7,00 Zori de zi
10,00 Teleshopping
10,15 La hanul lu' nea Mărin
10,30 Contați pe noi
13,00 România fără fard
13,30 24 de ore
16,00 Meserii și meseriași
16,30 24 de ore
18,20 Tărăboiul zilei
18,30 Condurățeanu întreabă
19,30 Film artistic
21,00 Dan Diaconescu Direct
23,00 În top cu ... Floriana Jucan
0,00 Vot. În direct cu telespectatorii

TELE 7 ABC

7,35 Știri
7,50 Videoclipuri
10,00 Tentații - rel.
11,00 **Apel: Crima** - s. rel.
12,00 Documentar
13,00 Videoclipuri
14,00 Colierul de turcoaze - av., România, '85
16,00 Reportaj 7 abc - rel.
17,00 Documentar
17,30 Apel: Crima - s.
18,30 Telejurnal
19,00 Auto Moto Sport - doc.
19,25 Pronosport
19,30 As show - rel.
20,30 Hanul dintre dealuri - dramă, România, '88
22,20 Concert
23,00 Documentar
23,30 Știri. Sinteza zilei
23,45 Videoclipuri

TV ACASĂ

7,45 Căsuța poveștilor - rel.
8,15 Povești adevărate - rel.
9,00 Maria Belen - rel.
* Căsuța poveștilor - rel.
10,15 Vei fi a mea, Paloma! - s.rel.
12,00 Mariu - s. rel.
12,44 Salome - s.
13,40 Petrecerea - rel.
15,00 Dreptul la viață - s.
15,50 Căsuța poveștilor
16,00 Fiorella - s.
17,30 Taina din adâncuri - s.
18,30 Maria Belen - s.
19,30 Povești adevărate
* Vremea de Acasă
(●) 20,00 Vei fi a mea, Paloma! - s.
(●) 21,00 De 3 x femeie
22,00 Salome - s.
22,55 Dragoste și putere - s.
23,25 Povești adevărate - rel.
0,00 Fiorella - s. rel.
1,30 Sânge din sângele meu - s.
0,40 Dreptul la viață - s.rel.
(●) 2,10 De 3 x femeie - rel.
3,10 Ia-mă acasă - rel.
4,15 Acasă la români - rel.
5,45 Taina din adâncuri - s. rel.

HBO

8,00 Princhindelul - dramă, Olanda, 1999
10,00 Simpatico - dramă, SUA, 2000
11,50 Dragoste de cowboy - west. SUA, 1998
13,45 Dosarele Y - s.
14,15 În tranșă - suspans, SUA, 1999
15,55 Propunere - dramă, SUA, 1998
17,50 Cum de s-a înecat Mona? - comedie, SUA, 2000
19,30 Pe platourile de filmare
20,00 Crime mondene - thriller, Canada, 2000
21,40 Camarazi de război - s. - 2 ep.
23,45 Dick Tracy - acț., SUA, 1990

TV RCS

8,30 Cafeaua de dimineață
9,30 Desene animate
10,00 Program religios - rel.
10,30 Radical power - comedie
11,00 Retrospectiva 7 x 7 - rel.
12,15 Trei destine - s.
13,00 Ziua cea mare - film
14,30 Animalele fraților Kratts - doc.
15,00 Videoclipuri
15,15 Trei destine - s.
16,00 Vânătorul american - doc.
16,30 Videoclipuri
16,45 Life magazin
18,15 Știrile RCS
19,00 Hit Squad - comedie
19,50 Videoclipuri
20,00 Microb - informativ
22,00 Știrile RCS2
22,35 Argatul - film
(■) 24,00 Erotica

TV 2

6,50 Matineu TV 2; **10,00 Visători îndrăgostiți** - s. Mexic; **10,45 Rosalinda** - s. Mexic; 11,10 Călătorie gastronomică; 11,30 Ofertă directă; 11,40 Noi, maghiarii; **12,50 Comandoul prinzătorilor de animale** - f. av. SUA; **15,40 Iubire până la pornire** - s.; 16,10 Conc. telefonic; **16,30 Lucecita** - s.; **17,30 Prieteni și iubiri** - s.; 18,00 Claudia - show; 19,00 Activ; 19,30 Fapte; **19,55 Buni prieteni** - s.; 20,25 Fără milă - conc. TV; **20,55 Mr. Bean** - s.; **21,30 Hoții comorii pierdute** - s. av. F-Canada; **22,30 Poliția aeriană** - s. acț. Germ. 23,30 Schimbul patru - doc.; 0,00 Bună seara; 0,45 101 sertare - spectacol de binefacere; 0,55 Mag. cultural; **1,45 Siska** - s. Germ.

DUNA TV

6,30 Matinal; 9,40 Știrile săptămânii; **10,125 Balada lui Kömives Kelemenne**- dramă; **10,35 Pompeiul antic** - doc.; **11,10 Bine ai venit d-le maior** - satiră Ungaria, 1969; 12,50 Știri; 13,10 Casă cu curte; 13,40 Vechi jurnale; 14,00 Portret; 14,25 Femeile și sportul; 15,00 Cântecul nisipului; 15,10 Maghiari în țara canibalilor; **15,40 Lumea de mâine** - s.; 16,05 Em. școlarilor; 16,15 Ora de istorie; **17,00 25 grade latitudine sudică** - s.; 18,00 Calendar - mag.; 19,00 Știri; 19,30 Poveste de seară; 20,00 Deasupra hotarelor; 20,25 Izvorul viitorului; 20,30 Secretele cosmosului - doc.s.; **20,40 Sărută-mă, prostule!** - comed. SUA, 1964; 22,45 Știri; 23,05 A fost odată Urania - doc.; **23,45 Az obsitos** - f. Ung., 1992; 0,50 Știri

PRO 7

7,00 Sam - mag.; 7,55 Taff - mag.; 8,45 Galileo The Game; 9,20 Talk, talk, talk; 9,45 Marte sau Venus? Despre bărbați și femei; 10,20 House Party 2 - comed., SUA, 1991, rel.; 12,05 Tradafiri de la fostul iubit - talk; 13,00 Talkshow-uri; 14,00 Sam - magazin; 15,00 Arabella. Talk-show; 17,00 Clip-Mix - show; 18,00 Taff magazin; **19,00 Prietenii tăi - s.**; **19,30 Sabrina** - s.; 20,00 Simpsonii - s.d.a.; 20,30 Galileo - magazin; 20,55 Știri; **21,15 Dosarele X** - s.; 22,15 Clubul comediei; 22,45 Bullyparade; 23,15 TV Total; 0,15 Headnut - TV show; **0,45 Chaos City** - s.; **1,15 Seinfeld** - s.

TV 5

10,05 Zig Zag Cafe. Magazin; 11,00 Jurnal TV 5; **11,15 Chloé, un copil alt fel** - film; 13,05 Cifre și litere; 14,05 Pusă la punct; 15,00 Jurnal TV5; **15,15 Chloé, un copil alt fel - f.**; 17,00 Jurnal TV5; 17,30 Viața în colonii; 18,00 Jurnal Tv 5; 18,05 Piramida; 18,30 Întrebări pentru un campion; **19,15 Chloé, un copil alt fel - f.**; 21,00 Jurnal TSR; 21,30 Jurnal France 2; 22,05 Le point; **23,15 Ape adânci** - thriller, Franța, '81; 1,00 Jurnal RTBF; 1,30 Soir 3

EUROSPORT

9,30 Formula 3000 - Imola/IT; 10,30 Motorsport- American Le Mans; 11,30 Curling CM - Bismark/SUA; 12,30 Sărituri în apă - Stockholm; 13,30 Tenis-WTA Amelia Island finala/Ciclism clasica Paris - Roubaix; 16,00 Eurosport Special; 16,30 Curling CM - finala mag.; 18,00 Atletism - Maratonul Londrei; 19,00 Maratonul Boston-ului, direct; 21,30 Eurosport Special; 22,00 Fotbal: Polnia - China; 22,00 Fotbal -, mag.; 23,00 Eurogol - magazin; 0,45 Știri; 1,00 Eurosport Special: 1,30 Fotbal magazin

VĂ RECOMANDĂM

PRIMA TV, ora 21,00 Ziua cobrei - acțiune

Ajuns detectiv, Larry „Cobra" Stanciani a fost odinioară un apreciat ofițer de poliție, până s-a văzut dat afară din departament și chiar trimis temporar după gratii ca urmare a unei înscenări puse la cale de mafiotul Kandinsky. Deși, a trecut destul timp de când i s-au întâmplat toate acestea, Stanciani nu l-a uitat pe Kandinsky, mai ales că gangsterul este încă în libertate. Iată însă, că Goldsmith, agent în cadrul departamentului de narcotice, vine la Stanciani cu rugămintea de a-i da o mână de ajutor în capturarea mafiotului.

VĂ RECOMANDĂM

ANTENA 1, ora 20,00 Hotel Oklahoma - dramă

Învinuită de complicitate la furtul unui prețios inel, furt pus la cale de prietenul său, Kristen Bell s-a văzut trimisă după gratii. Aici, ea va descoperi că nu există prea multe șanse de a-ți ispăși pedeapsa în liniște, căci trebuie să faci echilibristică între bandele formate în închisoare și gardienii mânați de intenții deloc onorabile...

SC OLPO ULEI SA PODARI

Pentru a ajuta producătorii agricoli de floarea soarelui,în vederea obținerii de către aceştia a sprijinului direct din partea statului conform **HG. 210/28.02.2002**, (133.000 lei/tonă produs marfă), **OLPO SA** încheie contracte de achiziții floarea soarelui pentru recolta 2002.

Prețul de achiziție va fi prețul pieței la momentul recoltei.

Informații se pot obține la reprezentantul zonal

SC AGRIROM SRL ARAD

Arad, Str. V Milea Nr. 44
Tel: 057-250 880 sau 094-620 767

(c.a.)

ASTRA VAGOANE ARAD S.A.
TRINITY RAIL GROUP

Angajează

INGINER CHIMIST

pentru protecția anticorozivă a vagoanelor (Finisaj-Vopsitorie)

Condiții:
- **Studii superioare de specialitate;**
- **Cunoscător limba germană și/sau engleză;**
- **Stagiul militar satisfăcut (dacă este cazul);**
- **Experiență în domeniu.**

CV-ul și scrisoarea de intenție se vor depune la serviciul Personal Training, telefon: 202296 sau 202127.

(9397705)

PRET IMBATABIL !

229 $

CALCULATOR 800 MHZ
128 MB RAM, FDD, 20GB HDD
VIDEO MAX 64 MB, SUNET,
RETEA, TASTATURA, MOUSE

MONITOR 15" LG=95 $
CD ROM52X ACER=28 $
CD recordable=8.235 lei

*preturile nu includ TVA 19%.

str. G. Cosbuc nr. 21
tel.252840, 092/353379

(c.a.)

A sosit timpul să te abonezi!

Te abonezi în perioada 04.05.2002 și primești cadou un SIM Connex GO! sau Kamarad + set promoțional Quasar!

SIEMENS A35
15 $*

NOKIA 3310
49 $*

Cadou!

Set promoțional: șapcă+tricou

OFERTA CONNEX

- 5 luni cu 50% reducere la abonament (primele 5 luni de contract)
- tarif promoțional de 0,05$ / SMS pentru mesaje către destinații naționale**
- pe 15 aprilie 2002, 5 dintre clienții Connex vor primi câte un premiu special: 5 ani de abonament Connex 800 GRATUIT!!!

Cartelele SIM reîncărcabile Connex Go! și Kamarad costă 7$, fără TVA.Ofertă valabilă până la 30 aprilie 2002. Detalii în magazine.

*Pret fara TVA, valabil doar pentru conectare in reteaua Connex, in limita stocului disponibil.** Mesajele SMS catre numere speciale sau gratuite (818, 211, etc) nu vor beneficia de acest tarif promotional.

QUASAR
www.quasar.ro

DEALER CONNEX

ARAD, Piața A. Iancu, nr.10, Tel: 211.822

(2360862)

CONSILIUL LOCAL AL MUNICIPIULUI ARAD

ANUNȚĂ ADMINISTRAȚIA PATRIMONIULUI LOCAL

Crescătorii de animale **au obligația** conform Hotărârii nr. 356 din 20 decembrie 2001,

să achite taxele de păşunat pentru anul 2002

la casieriile Direcției Fiscale de pe Bulevardul Revoluției nr. 97.
Data limită de încasare este de 30.04.2002. (2365960)

ROMÂNIA
MINISTERUL JUSTIȚIEI

DIRECȚIA ORGANIZARE, RESURSE UMANE ȘI STATISTICĂ JUDICIARĂ

BIROUL CENTRAL PENTRU EXPERTIZE TEHNICE JUDICIARE

Organizează examenul pentru atribuirea calității de expert tehnic judiciar la specialitatea „Topografie, geodezie, cadastru", în ziua de 1 iunie 2002, ora 10,00, la sediul Universității Tehnice de Construcții București - Facultatea Geodezie - B-dul Lacul Tei nr. 124 sector 2.

Se poate prezenta la examen persoana care îndeplinește următoarele condiții:
a) este cetățean român și cunoaște limba română;
b) are capacitate de exercițiu deplină;
c) a absolvit studii superioare în specialitatea „topografie, geodezie, cadastru";
d) are un stagiu de cel puțin 5 ani în specialitatea „topografie, geodezie, cadastru";
e) nu are antecendente penale și se bucură de o bună reputație profesională și socială.

Pentru înscrierea la examen candidații vor depune dosarele personale conținând următoarele acte:
a) cerere de înscriere cu datele personale (nume, prenume, adresă, număr de telefon);
b) copie legalizată de pe actul de identitate;
c) copie legalizată de pe diploma de absolvire a institutului de învățământ superior;
d) copie de pe carnetul de muncă;
e) memoriu de activitate tehnică;
f) certificatul de cazier judiciar.

Persoanele care promovează examenul trebuie să facă dovada că sunt apte din punct de vedere medical pentru îndeplinirea activității de expertiză, cu certificat medical de sănătate, eliberat pe baza constatărilor făcute de comisia medicală constituită potrivit Legii nr. 92/1992 pentru organizarea judecătorească republicată, cu modificările ulterioare.

Termenul limită de înscriere a dosarelor la Ministerul Justiției - Direcția Organizare, resurse umane și statistică judiciară - secretariat, București, Str. Apollodor nr. 17, Sect. 5 etajul 2, camera 5, este 15 mai 2002.

Dosarele se pot depune direct sau prin Birourile locale pentru expertize judiciare tehnice și contabile din cadrul tribunalelor.

Tematica de examen cuprinzând: I Tematica privind cunoștințele tehnice de specialitate; II Tematica privind cunoașterea actelor normative specifice domeniului; III Tematica privind cunoașterea dispozițiilor din Codul de procedură civilă, Codul de procedură penală și alte acte normative care reglementează activitatea de expertiză, drepturile și obligațiile expertului - se găsește la birourile locale pentru expertize judiciare tehnice și contabile din cadrul tribunalelor Arad, cam. 108.

(2366095)

SC EUROCONSULT SRL
Angajează

ECONOMIST
- studii de specialitate
- vechime în muncă de minim 1 an
- cunoștințe operare PC
- disponibilitate la program prelungit
- seriozitate, spirit de echipă, responsabilitate

ASISTENTA MANAGER
- vârsta maximă 30 ani
- experiență în domeniu secretarial
- vechime în muncă de minim 1 an
- bune cunoștințe de operare PC și internet (e-mail)
- profesionalism
- cunoașterea unei limbi străine
- prezență agreabilă
- disponibilitate la program prelungit
- seriozitate, spirit de echipă, responsabilitate

JURIST
- studii de specialitate
- vechime în muncă de minim 1 an
- bune cunoștințe operare PC
- disponibilitate la program prelungit
- seriozitate, spirit de responsabilitate

ANALIST PROGRAMATOR
- studii de specialitate
- vechime în muncă de minim 1 an
- disponibilitate la program prelungit
- seriozitate, spirit de responsabilitate

CV + scrisoare de intenție se depun la sediul firmei, str. Gh. Popa (fosta Stejarului), nr. 7, ap. 1, Arad sau pe e-mail la **euroconsult.arad@xnet.ro** până în data de 18 aprilie 2002.

Vor fi solicitați pentru interviu doar candidații selecționați. Informații la 057-257143, 057-228505.

(2366093)

Banca Transilvania Sucursala Arad

organizează selecție de personal pentru ocuparea postului de

REFERENT CONTABILITATE - DECONTĂRI

Condiții:
- studii superioare economice
- vechime minimă în activitatea bancară - 2 ani
- domiciliul stabil în Arad
- vârsta maximă - 35 de ani constituie un avantaj

Cererile însoțite de C. V. și cazierul juridic se depun la secretariatul sucursalei până în data de 25.04.2002.

Informații la tel. 057/283122.

(2366109)

DACĂ TINEREȚEA, AMBIȚIA ȘI DORINȚA DE AFIRMARE TE CARACTERIZEAZĂ!

DACĂ AI ÎNDEMÂNARE, EȘTI METICULOS ȘI CONSECVENT! ATUNCI NU EZITA!

VINO CU NOI!

ȘI VEI LUCRA ÎNTR-O ECHIPĂ TÂNĂRĂ, CU O TEHNOLOGIE PERFORMANTĂ, ÎNTR-UN DOMENIU NOU PENTRU ROMÂNIA.

SUNTEM UN CONCERN ELVEȚIAN CARE OFERĂ LOCURI DE MUNCĂ LA STANDARDE OCCIDENTALE.

DACĂ VREI SĂ NE CUNOȘTI ȘI MAI ALES SĂ LUCREZI CU NOI, NU EZITA SĂ NE CONTACTEZI LA TELEFON 093 376475.

(c.a.)

Sunați la 285.555!

TAXI REGAL

Cel mai ieftin

Pornire 5.990 lei Tarif oraș 4,490 lei

Tarif afară oraș 8.000 lei

Apelați și câștigați!

Vă mulțumim pentru alegere

(c. b.)

S. C. TEBA S. A. Arad

str. Patria nr. 14

Angajează

- Ingineri textiliști, specialitate tricotaje (mașini de tricotat circulare) de preferință cu experiență
- Economiști
- Agenți vamali cu experiență
- Confecționeri cu experiență pentru cămăși

Se oferă salarizare optimă și posibilitatea de a lucra într-un colectiv tânăr și dinamic.

Cei interesați sunt rugați să se prezinte la sediul firmei, str. Patria, nr. 14, cu un curriculum vitae.

(2366111)

---

iT ULTRACENTRAL

Strategix&Deutsch

Pavilion administrativ
Hala industriala

Vinde/inchiriaza in Arad

Strategix&Deutsch s.r.l.

(2365925)

Disponibile imediat.
Tel.057.254686 intre orele 9-17

Hala industriala 5000 mp

Pavilion Administrativ S+P+2 1000 mp, ambele situate in Arad Calea Victoriei nr.33-35 dotate cu toate facilitatile, inclusiv 3 poduri rulante de 12tf fiecare.

ATLASSIB

LINIE INTERNAȚIONALĂ DE CĂLĂTORI

Transport international de persoane zilnic în: GERMANIA, FRANTA ITALIA, SPANIA AUSTRIA, SUEDIA UNGARIA, IUGOSLAVIA

(2360644)

La cumpărarea pachetului ***bilet + asigurare medicală***, se acordă **10% REDUCERE** din valoarea asigurărilor medicale.

Informatii si rezervări: 057 / 252727

NOU S.C. „AR - AUTO LEASING" SRL

Vă oferă în LEASING autoturisme și autoutilitare la cele mai avantajoase preturi

OPEL ASTRA BREAK 1,7 TD	- 205 Euro/lună
OPEL VECTRA 20 TD	- 228 Euro/lună
FIAT PUNTO	- 154 Euro/lună
PEUGEOT 206	- 168 Euro/lună

- fără valori reziduale

Toate mașinile sunt fabricate în 2001, FULL EXTRASE.

La cerere: VW BORA; VW PASSAT; RENAULT; AUDI; BMW

Telefon: 095.106.363 Arad, Dr. Ioan Rațiu nr. 13
sau la adresa www.arautoleasing.ro
Program luni - vineri 9,00-17,00.

(9397902)

CONSILIUL LOCAL AL MUNICIPIULUI ARAD PRIN ADMINISTRAȚIA PATRIMONIULUI LOCAL ARAD

cu sediul în Arad, Bd. Revoluției nr. 75

ORGANIZEAZĂ LICITAȚIE PUBLICĂ DESCHISĂ

PENTRU CONCESIONAREA ACTIVITĂȚII DE NEUTRALIZARE A DEȘEURILOR URBANE DIN MUNICIPIUL ARAD.

● Obiectul concesiunii: neutralizarea deșeurilor urbane din municipiul Arad. Durata concesiunii este de 20 de ani, cu posibilitatea prelungirii acesteia, prin simplul acord de voință al părților cu încă 10 ani;

● Caietul de sarcini și instrucțiunile privind organizarea și desfășurarea procedurii de concesionare pot fi studiate la sediul Administrației Patrimoniului Local Arad, Bd. Revoluției nr. 75, camera nr. 8, de luni până vineri, între orele 8,00-14,00, informații la tel. 057/281850, interior 105.

Actele doveditoare privind capacitățile și calitățile pe care trebuie să le îndeplinească ofertanții:

● o filă cu date privind ofertantul;

● declarație pe proprie răspundere conform formularului 1;

● certificat de constatare privind îndeplinirea obligațiilor exigibile de plată a impozitelor și taxelor către stat, inclusiv cele locale, precum și a contribuției pentru asigurările sociale de stat (formulare tip eliberate de autoritățile competente din țara în care candidatul/ofertantul este rezident);

● certificat de înmatriculare eliberat de Camera de Comerț și Industrie a județului/țării de reședință a ofertantului

● certificat de înregistrare fiscală;

● o filă cu informații care dovedesc solvabilitatea;

● documentul care să ateste calitatea de agent economic cu activitate în domeniul salubrizării;

● o declarație de participare semnată și ștampilată de ofertant, fără îngroșări, ștersături, modificări în două exemplare - original și copie;

● dovada garanției de participare în valoare de 30.000 USD;

● dovada privind capacitatea ofertantului de a asigura finanțarea fără garanții privind rambursarea unui credit de la bugetul concedentului;

● acte doveditoare privind nivelul costurilor și procedurile privind protecția mediului și angajarea de antreprenori români.

Data și locul de primire a ofertelor: Ofertele se vor depune la sediul concedentului - Arad, Bd. Revoluției nr. 75, cam. 5 - Registratura. Termenul-limită de depunere a ofertelor este data de 21.05.2002, ora 14,00.

Perioada pentru care ofertantul trebuie să își mențină oferta valabilă este de 90 de zile.

Deschiderea ofertelor se va face în data de 22.05.2002, ora 10,00, la sediul concedentului - Bd. Revoluției nr. 75, cabinetul Directorului General - camera nr. 1.

(2366113)

Noi locuri de muncă la Leoni Wiring Systems Arad

Furnizor pentru cei mai mari producători de automobile si pentru cei mai importanti producători din industria auto, LEONI are 55 de fabrici in 21 de tări si are peste 16.000 de angajati în toată lumea.

În Arad activitatea a inceput în mai 1999 prin fabricarea de circuite electrice pentru Rover si Land Rover
În prezent LEONI Wiring Systems Arad are 1400 de angajati.

În prezent dorim să angajăm :

Ingineri

Responsabilități:

Să asigure că toate informațiile privind producția sunt corect structurate și monitorizate
Să asigure compatibilitatea cu regulamentele / procedurile companiei, clienților, furnizorilor
Responsabil de documentația privind procesul tehnologic, concesiunile și planurile de control
Să asigure permanenta întreținere a echipamentelor tehnologice de fabricare
Să asigure monitorizarea unitatilor electrice de testare
Furnizează asistența tehnică zilnic, inclusiv rezolvarea problemelor ce survin în secții, în relatia cu clienții, furnizorii, precum și alte funcții ale companiei.

Experiența și pregătire necesară:

Preferabil studii în domeniul tehnic (colegiu universitar, universitate)
Limba Engleză prezintă un avantaj

Dacă sunteți interesat

Completați un formular de candidatură și atasați un CV, o fotografie și o scrisoare de recomandare și depuneți-le la sediul nostru din Str. Poetului nr 105-107, Arad; sau trimiteți un CV și o scrisoare de intenție prin fax 275115 /
mail:Raluca.Hera@LeoniWiring.co.uk pâna la data de 19.04.2002

Aceste posturi reprezinta o posibilitate de a va alatura unei importante companii multinaționale si ofera excelente oportunitati în cariera. Sediul nostru se extinde si noi oportunitati vor aparea întrucât productia în România va creste în urmatoarele 12 luni.

THE QUALITY CONNECTION
LEONI
Wire · Cable · Wiring Systems

(2366112)

(C.B.)

One of the leading groups on the international financial market has now a vacancy in your town for the position of:

BRANCH MANAGER

To undertake daily management and administrative tasks and be responsible for motivating and coordinating a large and dynamic sales team.

The ideal candidate will have completed an university degree and be around 30-40 years of age. A strong managerial background is required, as well as a broad experience within a sales environment.
Our candidate will have the ambition to be a winner. We are looking for a teamplayer that has the capacity to work under pressure.
Knowledge of English is a must.

If you are dynamic, enthusiastic and willing to join a young and continuously growing team, please send your application by fax to (01) 203.83.01

Deadline for submitting applications: April 25th, 2001.

(2366114)

CONSILIUL JUDEȚEAN ARAD
B-dul Revoluției nr. 75

ANUNȚĂ

Licitație publică pentru închiriere spații la parterul imobilului situat în Arad, B-dul Revoluției nr. 81, cu destinația de birouri.

Suprafața utilă totală obiectiv: 214 mp

Profil: birouri

Baza legală pentru desfășurarea licitației o constituie prevederile HG 1228/1990 și Codul de procedură civilă.

Garanția de participare: 2.500.000 lei

Taxa de înscriere: 100.000 lei.

Licitația va avea loc în data de 23.04.2002, ora 10,00 la sediul Consiliului Județean Arad, camera 33.

Înscrierile se fac până în data de 22.04.2002, ora 12,00.

Caietul de sarcini și informații suplimentare se pot obține la Consiliul Județean Arad, Biroul gestiunea patrimoniului propriu, B-dul Revoluției nr. 77, parter, cam. 14, telefon 281600, int. 1208.

(2366115)

S.C. TRADING AVA COM. SRL
importator direct al firmei BÁBALNA - UNGARIA

vindem
la preț avantajos furaje și concentrate pentru pui în creștere, pui, găini ouătoare, purcei, porci, vaci și viței

Informații la telefon
092371778
tel/fax: 057278585; 263354
(9397712)

S.C. TOTAL SRL
DISTRIBUITOR COSMETICE
GAMA COTY
Angajează pentru județul Arad **agenți comerciali.** Doritorii pot trimite un C.V. la nr. de fax **056/395943.**
(9397711)

Clubul sportiv
Contor ZENNER
ARAD

CLUBUL SPORTIV "Contor ZENNER" Arad va avea
CEREMONIA DE INAUGURARE
în ziua de sâmbătă, 13 aprilie, orele 9,30 a.m.
Cu această ocazie se organizează un
CONCURS DE ŞAH FULGER
la care pot participa toți amatorii de șah din localitate.
Înscrierile se fac în ziua concursului de la ora 9,00 la sediul Contor ZENNER, Calea Bodrogului 2-4.
Informații suplimentare la tel. 208.232.
(2366077)

ANIVERSĂRI

Toate florile din lume iubitei noastre fiice și nepoate,

ALEXANDRA CORENIUC,
„LA MULȚI ANI!", sănătate și copilărie fericită. Cu toată dragostea, familia Coreniuc. (10451)

Cu ocazia împlinirii vârstei de 53 ani, soția FLORICA îi urează soțului
TUDORAN TEODOR (EMIL)
multă sănătate și împlinirea tuturor dorințelor. „LA MULȚI ANI! (/10496)

MATRIMONIALE

CĂSĂTORII ÎN GERMANIA pentru doamne, domnișoare serioase, drăguțe. Telefon 279251, 093 207 324. (10495)

AGENȚIE MATRIMONIALĂ caută doamne, vârsta 18-25 ani, pentru ITALIA, SLOVENIA, AUSTRIA. Telefon 094.669.376. (8877)

CĂSĂTORII în GERMANIA, AUSTRIA, pentru fete serioase, drăguțe. Telefon intermediar, 279251, 093.207.324. (8938)

ITALIAN, caut urgent DOMNIȘOARĂ frumoasă, pentru petrecerea weekendului în ITALIA. Telefon 095.320.351. (10466)

VÂNZĂRI APARTAMENTE O CAMERĂ

Vând garsonieră etaj I, ap. 12, cu faianță, gresie, telefon, satelit, preț negociabil. Telefon 256098, 095.879.247. (9663)

Vând garsonieră Micălaca (ne)mobilată, 4.500 USD negociabil. Telefon 090.010.321; 090.869.453. (10279)

Vând garsonieră Vlaicu (bucătărie, baie, WC), recent renovată, (ne)mobilată, 3.800 USD negociabil. Telefon 090.010.321; 243313. (10279)

Vând garsonieră confort I, str. Banu Mărăcine, îmbunătățiri, preț informativ 6.800 USD. Telefon 251580; 092.465.699. (10315)

Vând garsonieră confort I, îmbunătățită, Micălaca 300, orele 17-20. Telefon 057 - 261635. (10329)

Vând garsonieră bloc G-2, etaj 3, ap.72 Vlaicu, preț 36.000.000 lei, vizibilă orele 16-18. Telefon 057 - 242455; 094.592.272. (10328)

Vând 2 garsoniere confort 3, alăturate, parter, Arad, zona Fortuna, str. Predeal, nr. 5, bloc G2, ambele 2.700 USD negociabil. Telefon 259064 orele 20-23. (10103)

Vând garsonieră, Vlaicu, bloc A10/I. Telefon 253092, după ora 17. (10338)

Vând apartament 1 cameră, central, multiple îmbunătățiri, 50 mp, cumpărat cu Legea 112, 6,5 mii USD, negociabil. Telefon 285941. (10371)

Vând apartament 1 cameră, Micălaca 300. Telefon 234862. (10382)

Vând urgent garsonieră+o cameră, în zona Grădiște. Informații str. Comunarzilor nr. 7/9, bloc Sere, ap.50, et. II. (10404)

Vând garsonieră, confort I, Micălaca bl. 241, parter, ap.6 (ne)mobilată. Informații telefon 264640, după ora 20. (20457)

Vând garsonieră, confort I, contorizată și aranjată, zona Miorița. Telefon 262466. (10468)

Vând apartament o cameră, bucătărie, baie, gaz, la casă, preț 5.200 $ negociabil. Telefon 095 697 894. (10484)

VÂNZĂRI APARTAMENTE DOUĂ CAMERE

Ocazie! Vând 2 camere, Vlaicu, confort II, et. I, îmbunătățit, 6.000 USD. Telefon 253364, 270856. (9981)

Vând apartament 2 camere, îmbunătățiri, etaj I, Alfa. Telefon 095.812.073. (7185)

Vând apartament 2 camere la casă, Aradul Nou, 5.500 USD. Telefon 228853. (9884)

Vând urgent apartament mobilat, Curtici, str. Clopca nr. 3. Telefon 057/464418; 090.043.606. (9993)

Vând (închiriez) apartament ultracentral, 2 camere, dependințe, et. I, în casă, ideal privatizare. Telefon 096.349.092; 092.349.092. (9996)

Vând apartament 2 camere, 83 mp, etaj 1, Intim, 15.000 $. Telefon 094.552.086. (10036)

Vând apartament ultracentral (zona Ziridava) 2 camere, dependințe, etaj I, 75 mp, balcon, excepțional pentru firmă. Telefon 094.784.443. (10097)

Vând apartament 2 camere, etaj 2, Calea Aurel Vlaicu, lângă Alimentara STANDARD, încălzire proprie, geamuri termopan, preț negociabil. Telefon 092.856.180; 266886. (10109)

• Vând apartament 2 camere, zona UTA, cf. I, et. III, preț 12.800 $. Telefon 281984, 096 700 957. (10174)

Vând apartament 2 camere, Arad, str. A. Vlaicu, 8BY, 10.500 EUro negociabil. Telefon 094.270.307; 276511. (10310)

Vând apartament 2 camere, zona Vlaicu, semidecomandat, îmbunătățit. Informații telefon 095 479 291 sau 095 871 022. (10177)

Vând apartament 2 camere, decomandate, contorizat, aer condiționat, garaj, pivniță, et. 4/4, Micălaca, bl. 104, preț 10.000 USD. Telefon 279613; 094.631.648. (10120)

Vând apartament 2 camere, semidecomandat, contorizat, et. IV, Arad, str. 6 Vânători bl. V3, preț negociabil 7.000 USD. Telefon 218070, după ora 18, zilnic. (9350)

Vând apartament la parter cu: două camere decomandate, canalizare separată, contorizare, gresie, faianță, telefon, satelit, (ne)mobilat, în centrul Cartierului Alfa, ideal privatizare, 10.000 $. Telefon 094.662.142; 283158. (9678)

Vând apartament 2 camere, Vlaicu, 7.500 $, negociabil. Telefon 241090; 245081. (10137)

Vând apartament 2 camere, et. I, Aleea Făget, 9.000 $, negociabil. Telefon 212306. (10234)

Vând apartament 2 camere, Vlaicu, bloc X12, sc. C, et. 4, acoperiș fără probleme, îmbunătățit (parchet, gresie, ușă metalică, pivniță, balcon închis), preț 8.000 $. Telefon 257864. (10218)

Vând apartament ultracentral, 2 camere, hol, antreu, dependințe, termoficat. Telefon 232593, după ora 18. (10278)

(Continuare în pagina 20)

(Urmare din pagina 19)

Vând 2 camere, Grădiște, semidecomandate, etaj II, fără balcon, 8.000 USD. Telefon 237014. (10336)

Vând apartament două camere, zona Fortuna, la parter. Telefon 095.654.371; 247347. (10398)

De vânzare două apartamente cu două camere, baie, bucătărie, cămară, în apropierea Episcopiei Ortodoxe. Telefon 256007. (10383)

VÂNZĂRI APARTAMENTE TREI CAMERE

Vând 3 camere Alfa, etaj 2, îmbunătățiri, 11.000 USD. Telefon 253364; 270856. (9981)

Vând apartament central, 3 camere, str. M. Eminescu 50, încălzire, gaz, preț la vedere, negociabil. Telefon 210288; 094.522.034. (10046)

Vând apartament central Mețianu, 3 camere, toate utilitățile, 22.000 $. Telefon 286804, 095.528.902. (9860)

Vând apartament 3 camere, decomandat, 2 balcoane+logie, Alfa, zilnic 7-22. Telefon 277007. (9731)

Vând apartament 3 camere, central, et. III, 2 băi, bucătărie, suprafața 101 mp, str. T. Vladimirescu, contorizat, preț 22.000 USD, negociabil, urgent. Telefon 252715, 092 407 882. (10165)

Vând apartament 3 camere în Alfa, ultramobilat, ultradotat. Telefon 277369; 093.169.998. (9592)

Vând apartament 3 camere, Confecții, și în rate. Telefon 258116, zilnic. (9676)

Vând apartament 3 camere decomandate, 2 băi, etaj III/IV + garaj, zona 300. Telefon 229331; 272244. (10280)

Vând apartament 3 camere confort I, UTA, 13.500 $. Telefon 272549. (9895)

Vând apartament 3 camere, mobilat, aranjat, ocupabil imediat, zona Vlaicu. Informații telefon 094.604.076. (10045)

Vând apartament 3 camere confort I, parter, zona Vlaicu, la Z-uri, posibiltate privatizare + garaj, 20.000 USD. Telefon 273214. (10085)

Vând apartament 3 camere, et. I, Alfa, 10.500$. Telefon 257317. (10151)

Vând apartament 3 camere, cf. I, decomandat, garaj subteran, Aradul Nou. Telefon 095 599 490 sau 288372. (10150)

Vând apartament 3 camere, dependințe, ultracentral. Telefon 093.218.264. (10339)

Vând apartament 3 camere decomandat, str. Imașului, et. I, sc. C, ap. 6. Telefon 263132, după ora 17. (10344)

Vând apartament în casă, 3 camere, suprafață 270 mp, toate facilitățile posibile, zonă centrală, preț 20.000 $, negociabil. Telefon 096.744.099.

Vând apartament Samantha 3 camere, 2 balcoane, 2 băi, 1 bucătărie, zona Polivalentă, et. X. Telefon 093.346.529. (10392)

Vând urgent apartament 3 camere, decomandat, Aradul Nou, îmbunătățit, preț 12300 USD. Telefon 288950. (10409)

Vând apartament 3 camere, zona Alfa, et. II, îmbunătățit. Telefon 092.275.373. (10426)

Vând apartament 3 camere, îmbunătățit, confort I, contorizat apă și căldură. Telefon 263828, zona Miorița. (10469)

Vând urgent apartament 3 camere, Banu Mărăcine, et. IV, 2 băi, 2 balcoane, suprafață 100 mp, gresie, parchet, acoperiș garanție 10 ani, preț 14.000 $, negociabil, variante. Telefon 212997; 094.982.654. (10465)

VÂNZĂRI APARTAMENTE PATRU CAMERE

Vând apartament 5 camere + garaj, Praporgescu nr. 32, bl. 37, et. II. Telefon 098.237.870. (9904)

Vând apartament 4 camere, situat în Micălaca (P-ța Miorița), str. Abrud, bl. 130. Informații tel. 259191 sau 095 531 861.

Vând apartament 4 camere, et. I, Micălaca, lângă Piața Soarelui. Telefon 261596, după ora 17. (9951)

Vând apartament 4 camere + demisol, suprafață 230 mp, (la casă, Legea 112), negociabil. Telefon 090.846.369. (10217)

Vând apartament 4 camere etaj 4, Polivalentă, convenabil. Telefon 285203; 096.467.246. (10093)

Vând apartament 4 camere, et. 4/6, mobilat complet, deosebit, garaj, termotecă, contorizat, bl. 303, Faleza Mureș, gresie, mobilă din Italia, 27.000 $. Telefon 266822. (10205)

Vând apartament 4 camere bloc 603, lângă Coraura, etaj 3/6, interfon, lift, ușă metalică, contorizat, robineți chivetă schimbați, gresie, faianță, podele melamină, calorifere aluminiu, 2 balcoane. Telefon 219991 seara, 094.618.448. (10254)

Ocazie unică! Vând apartament 4 camere, et. 8/10, Vlaicu, preț 8.000$. Telefon 281591 (seara), 092 976 776, 092 287 434. (9731)

Vând apartament 4 camere, ultracentral, N. Grigorescu nr. 1-3, sc. B, ap.1, vizibil sâmbăta și duminica, între orele 15-18. (10084)

Vând apartament 4 camere, confort I, ultracentral. Telefon 250970; 094.645.899. (10423)

VÂNZĂRI CASE

Vând casă Micălaca, 1230 m.p.Tel. 092 226 403.

Vând casă central, str. M. Kogălniceanu, 4 camere + dependințe, total 500 mp. Telefon 210288; 094.522.034. (10046)

Vând casă mare în Grădiște, preț negociabil, 28.000 USD, sau schimb cu apartament cu 3 camere plus diferență. Telefon 235098. (9697)

Vând casă în comuna Zăbrani, preț avantajos. Telefon 092.714.033. (9397646)

Vând vilă nefinalizată, garaj, anexe, cu 1.600 mp, teren concesionat. Telefon 212351, 090 510 946. (9747)

Vând urgent casă mare (2 apartamente a 3 camere), zona Pârneava, 1.700 mp, multiple îmbunătățiri, 65.000 USD. Telefon 210660; 092.999.388. (9944)

Vând casă în Chișineu Criș, la șoseaua principală. Telefon 094.604.029. (9789)

Vând casă mare și una mică, aceeași curte, la șosea, pe teren 3.000 mp, comuna Sâmbăteni nr. 67. Telefon 232991, 368413. (9693)

Vând casă, central, 2 camere, 27.000 USD. Telefon 282793; 094.623.459. (9721)

Vând CASĂ MARE cu grădină și vie, în Pâncota. Telefon 462693. (1154603)

Vând casă de vacanță, Săvârșin, peisaj deosebit, preț negociabil. Telefon 090 069 907, 094 928 511, 057-256000. (10172)

Vând casă cu grădină, 720 mp, str. Oltului nr. 13, cartier Poltura. Telefon 275044. (10169)

Vând casă, str. Andrei Mureșanu (fostă E. Varga). Telefon 092 654 645. (9491)

Vând casă 4 camere, garaj, grădină, încălzire proprie, 2 băi, anexe, vizavi Vama Arad, Câmpul Liniștii, lângă Comat, 20.000 $. Telefon 250966; 092.344.621. (10026)

Vând casă cu 2 apartamente zona Școlii UCECOM. Telefon 057 - 211683. (10255)

Vând casă mare, grădină mare, Iratoș, nr. 641. Telefon 092.695.515. (10257)

Vând casă cu etaj în Chișineu Criș, str. Bicazului. Telefon 094.293.599. (10261)

Vând casă în Sânpaul, nr. 225, cu multe anexe, grădină mare, pomi, vie, 6 km de Arad, negociabil la fața locului. Telefon 416355. (10295)

Vând casă cu etaj, casă cu grădină, anexe, în Miniș. Telefon 461246. (10298)

Vând casă, Covăsînț (4.000 mp) și 2 ha pământ. Telefon 235747; 092.402.216. (6145)

Vând casă, central, Grădiște, toate dotările, spațiu comercial. Telefon 250800 sau 092.709.359. (9760)

Vând casă 3 camere, îmbunătățiri, apă, gaz, garaj. Arad, str. Cocorilor nr. 14. Telefon 243212. (9209)

Vând casă 3 camere, bucătărie, baie, apă, gaz, curte, grădină sau schimb cu apartament. Telefon 270531.(10198)

Vând casă mare din cărămidă, 5 camere, posibilități apă, gaz, canalizare, curte, grădină 800 mp, zona UTA, preț convenabil, L 112. Telefon 093.735.554. (10068)

Vând casă în Bătanya, 3 camere, baie, bucătărie, cu gaz, grădină mare, lângă șosea asfaltată, preț 10.000 USD. Telefon 0036703139643. (9741)

Vând casă mare Șimand. Informații telefon 251131. (10313)

Vând casă ultracentral, 3 camere, baie, bucătărie, dependințe și 2 garaje, satelit, supravegheată electronic, ideal și pentru firme, str. V. Babeș nr. 16. Telefon 255054. (10241)

Vând vilă insula Mureș, construcție beton, vedere la Mureș, zonă neinundabilă, cu grădină mare. Telefon 257792; 094.288.308. (10218)

Vând casă str. Podului nr. 32 (Cadaș), 5 camere, grădină, curte, garaj, preț informativ 9.500 $. Telefon 257792; 094.288.308. (10218)

Vând casă ultracentral, renovată în 2001 ultramodern. Telefon 092.241.520. (10182)

Vând casă 2 camere, bucătărie, cămară, hol mare, grajd, cotețe porci + găini, curte cu vie, grădină 4.800 mp + 7.000 mp pământ arabil, Variașul Mare 256, 4.000 USD, negociabil. Arad, telefon 255126 sau 094.234.937. (10127)

Vindem (închiriem) casă ultracentrală, cu spații comerciale, în comuna Șepreuș. Telefon 234293. (10356)

Vând casă și pământ în comuna Craiva, nr. 19. Informații la telefon numărul 167/A, Craiva sau 256761, Arad. (10340)

Vând casă, Grădiște, situată pe colț, str. Rahovei nr. 11. Telefon 274409 sau 090.773.844.

Vând urgent și ieftin casă mică în Covăsînț, 1114 mp, 45 milioane lei. Telefon 254171. (10388)

Vând casă mare cu anexe în localitatea Grăniceri. Telefon 353018. (10389)

Vând casă Chișineu Criș, str. Ștefan cel Mare nr. 36. Telefon 520591. (1156241)

Vând casă în Tisa Nouă, la 15 km de Arad, 6.000 USD, negociabil. Telefon 057-274666; 095.614.880. (10411)

Vând vilă nouă în Subcetate, tot confortul, 6 camere, 3 băi, piscină, 2 garaje, gaz, preț 70.000 $. Telefon 093.312.133; 093.124.053. (10420)

Vând casă Vlaicu, tot confortul, anexe, animale, 16.000 $. negociabil. Telefon 274650. (10438)

Vând casă nouă cu baie, în Șiria, la șosea, 6.600 USD. Telefon 531324. (10439)

Vând casă ultracentral, două apartamente, curte, demisol, acces auto, 55.000 USD. Telefon 094.702.728. (10446)

Publicitatea noastră, mai aproape de dumneavoastră

ÎN ZONA UTA - AGENȚIE DE PUBLICITATE „ADEVĂRUL”

În dorința de a apropia mai mult serviciile de mică și mare publicitate de dvs., ziarul „Adevărul” deschide, începând de luni, 15 aprilie a.c., o agenție de publicitate în incinta magazinului AMET - CRISTALUL din Piața UTA.

Program: luni-vineri, între orele 9,00-16,00

„Adevărul” - publicitate eficientă la tarife avantajoase

Vând vilă 12 camere, condiții deosebite. Telefon 092.440.175. (10448)

Vând (schimb) casă 6 camere, Mureșel, construcție 1990, tot confortul, 34.000 USD, negociabil; variantă casă mică+ diferență. Telefon 286611; 093.040.966. (10467)

Vând urgent casă, Vladimirescu, 4 camere, baie, gaz, garaj, fără grădină, 16.000 $, negociabil. Telefon 057-514542. (10462)

Vând casă în Felnac, 3 camere, bucătărie, preț 3.000$. Telefon 090 589 330. (10489)

Vând (schimb cu apartament în Arad) casă 6 camere + grădină Sântana. Telefon 095 157 802. (10501)

VÂNZĂRI SPAȚII

OCAZIE! Vindem CABANA CĂPRIOARA, două stele, din STAȚIUNEA STRAJA, cota 1.400, zonă defavorizată, 64 LOCURI CAZARE, bar, bucătărie, dotat stil occidental. Telefon 092 211 566, 092 566 895. (9682)

Vând local amenajat situat pe Ștrandul „Neptun”, preț convenabil. Telefon 093.375.682; 219518. (10076)

Vând contract pentru local amplasat de Ștrandul „Neptun”. Telefon 093.612.065; 265957. (10076)

Vând (închiriez) spații, zonă ultracentrală. Telefon 093.253.651. (10089)

Vând casă cu etaj 5 camere, la parter magazin alimentar, toate mijloacele fixe noi, curent trifazic, gaz, încălzire centrală, magazinul climatizat, vad foarte bun, plus anexă 3 camere și debara, în curte spălătorie auto cu tot cu aparate, preț 75.000 $, accept și rate. Telefon 092.571.335. (9586)

Vând în Piața Obor, ghereta metalică nr. 12, dotată pentru A.P. Telefon 280957. (10209)

Vând, închiriez spațiu str. Dosoftei nr. 2, 330 mp, lângă pod Micălaca. Telefon 092.921.103. (10238)

Vând spațiu comercial ultracentral, 52 mp, ideal și pentru birouri. Telefon 092.241.520. (10182)

Vând spațiu comercial, B-dul Revoluției (subsol neamenajat). Telefon 285203; 096.467.246. (10353)

VÂNZĂRI TERENURI

Vând loc de casă în comuna Fântânele. Telefon 288968; 092.941.123. (9427)

Vând teren privatizare 1,5 + 0,30 ha Centură Sere. Telefon 276295. (9715)

Vând teren intravilan, 5.000 mp, Aradul Nou, apă, gaz, agent termic, curent. Telefon 092.355.963. (10038)

Vând 5 locuri de casă, Mureșel, 500 mp/loc și 3,5 ha teren, centură, la șosea. Telefon 090.846.369.(10217)

Vând loc de casă în Gai, str. Păcurarilor nr. 19, 1.450 mp, apă, curent, puț forat, îngrădită cu gard de beton, negociabil, urgent. Telefon 252715, 092 407 892. (10165)

Vând teren ultracentral, Bd. Decebal, 756 mp. Telefon 057-210400, 057-270607, 092 166 308. (10180)

Vând 2,7 ha, centură-sere, ideal investiții, utilități, posibilități extindere sau parcelare, 5Eu/mp. Telefon 095.365.755; 235171. (10246)

Vând loc de casă, fundație, pivniță, anexă 550 mp, 13 km Arad. Telefon 090.650.029. (10327)

Vând loc de casă, 560 mp, cu gaz introdus, apă, canalizare, plan de casă. Telefon 287458.

Vând 2,30 ha pământ în Horia, la șosea. Telefon 283435. (10207)

Vând loc de casă, Micălaca, str. Ciobanului nr. 3, 1.500 mp, preț 25.000 USD, negociabil. Telefon 267928. (10155)

Vând 15.000 mp intravilan cu casă modestă, peisaj deosebit, ideal agrement, localitatea Julița, 4.200 USD, ușor negociabil. Informații telefon 093.483.721. (10302)

Vând LOC de CASĂ, Hatman Arbore 17. Telefon 093.273.746; 094.855.838. (10386)

Vând 0,85 ha, 600 USD, Curtici și 1 ha lângă zona Liberă, apă, curent, 2000 USD. Telefon 284813. (10407)

Vând grădină intravilan în Lipova-Băi, zonă agrement liniștită. Telefon 236218. (10422)

VÂNZĂRI AUTO

Vând Dacia 1310, an 1984, avariată ușor, CIV, nr. noi + Dacia 1300 pentur piese 750$, negociabil. Telefon 286211. (10128)

Vând OPEL VECTRA B 1,6 16 valve, 1996, verde metal, 85.000 km, climă, full extrase, IMPECABIL, 8700 Euro, negociabil; FORD MONDEO Kombi, 1998, TD, 74000 km, recent înmatriculat, climă, full extrase, 9.800 Euro, negociabil. Telefon 230004; 381811; 094.248.933. (10236)

Vând ANVELOPE de autoturism pe jeantă de 13,14,15,16; ARO 15,16; camion 19,5-20; 22,5 cu mari reduceri de preț. Telefon 259339; 094.706.321 sau Lipova 563027. (9378)

DOAR PENTRU PERSOANE JURIDICE! Vând OPEL VECTRA B, din 1996, 82.000 km, 1.800 cmc, 16v, înmatriculat aport la capital. Telefon 094 566 838.

Vând Opel Astra Combi Club, 1992, roșu, motor 1,4 central. Telefon 092.380.288. (9906)

Vând VW Golf III combi 1,9 TDi, 1996, înmatriculat recent; VW Golf I pentru dezmembrări. Telefon 092.251.555. (9696)

Vând Opel Calibra 2000 cmc, benzină, an 1993, înmatriculată persoană fizică, stare excepțională. Telefon 094.606.564. (9698)

Vând SEMIREMORCI BASCULANTE și CU PRELATĂ, noi, leasing. Telefon 092 294 646. (f.2366064)

Vând Volvo 340, an fabricație 1985, preț 1.400 Eu; Opel Ascona, an fabricație 1983, preț 1.100 Eu; camionetă Mercedes, an fabricație 1974, preț 1.300 Eu. Telefon 462199. (9728)

Vând Dacia 1310, an 1989, 1.100 $ negociabil. Telefon 289109. (9890)

Vând Audi A4, Audi 80, benzină. Telefon 282793; 094.623.459. (9721)

NOU! Vând în LEASING AUTOTURISME și AUTOUTILITARE, an 2001, peste 30 de modele, fabricație europeană. Adresa: ARAD, str. D. I. Rațiu nr. 13, telefon 095.106.363; www.arautoleasing.ro. (10000)

Vând Dacia Breck, 1998, noiembrie, albă, 2.000 $. Telefon 094.552.086. (10036)

Vând tractor U 650 + plug. Telefon 327426. (10056)

Vând urgent Opel Omega Combi, 2000 cmc, benzină, an fabricație 1992, în stare bună, preț 3.800 USD. Telefon 057 - 212555; 094.555.207. (9839)

Vând mașină TV izotermă, autospecializată cu CIV și VT. Telefon 090 470 105. (1154605)

Vând tractor U650 + semănătoare SPC 6, cu fertilizator, preț fix 5.000$. Telefon 095 698 580. (1154606)

Vând Nissan Sunny 2,0 D, 1991, înmatriculat firmă, 2.800 EU negociabil. Telefon 092.458.098. (10095)

Vând autodubă IVECO 3,5 tone. Telefon 093.253.651. (10089)

Vând Opel Senator 2,8 automatic. Telefon 093.253.651. (10089)

Vând Dacia Nova GT, 1998, gri metalizat, 4900 km, închidere centrală, preț convenabil, stare perfectă. telefon 090.516.537; 057-232576. (10112)

Vând OPEL VECTRA TD 1700 cmc 1993, stare perfectă, 5.000 $ negociabil. Telefon 090.590.161. (10256)

Vând Skoda 120 L, în stare foarte bună. Telefon 092.695.515. (10257)

(Continuare în pagina 21)

(Urmare din pagina 20)

Vând Ford Escort fabricat 1994, 73.000 km la bord. Telefon 281840; 092.543.138. (10262)

Vând talon Audi 100 și piese schimb. Telefon 273326.

Vând COMBINĂ porumb ștuleți, sârbească, pe 2 rânduri, cu depănușător și tocător, stare perfectă, 2450 EU. Telefon 093.089.315.

Vând 2 autoturisme Dacia Berlină, fabricație 1998. Telefon 214491; 090.800.195. (10332)

Vând RENAULT 9 Diesel, 1600 cmc, an 1987, geamuri electrice, închidere centralizată, persoană fizică, stare foarte bună, preț 2.300 $. Telefon 093.343.969.

Vindem PIESE ARO, prețuri avantajoase, str. Bogdan Voievod nr. 34, lângă Fabrica nouă de zahăr, zilnic, orele 8-20. Telefon 274297. (9360)

Vând tractor Fiat 130 CP, plug, disc, freze, combinator. Telefon 095.180.201; 216472. (9742)

Vând autotractor marca Volvo F.12, an fabricație 1992, preț negociabil. Telefon 095.301.122; 094.504.940. (9384)

Vând Opel Vectra 1994, 1,6i, genți aluminiu, volan sport, impecabil, telefon 092.241.787; 090.091.686. (10226)

Vând Dacia 1310 Breck, 2000.11, preț 2.550 $ negociabil. Telefon 057-561103, 092 967 200. (10177)

Vând Cielo 1996, gri metalizat, 120.000 km, primul proprietar, 4.500 E negociabil. Telefon 057-281228. (9722)

Vând microbuz Mercedes 1990, 8+1, lung și înalt, 6300 EU. Telefon 057 - 535147; 094.797.831. (9625)

Ocazie! Vând Dacia 1310, an 1989, CIV, numere noi, stare impecabilă, preț 750 $, unic proprietar. Telefon 093.045.296. (10284)

Vând plug PP4, disc 3,2 m, remorcă monoax 5 tone, stare ireproșabilă. Telefon 093.310.936. (10287, 88)

Vând Dacia 1310 L; an fabricație 1998, stare ireproșabilă, preț 2.200 $, ușor negociabil. Telefon 093.872.081. (10293)

Vând Opel Ascona C 1,8 i, stare bună, 1985, CIV, înmatriculat persoană fizică, 1.600 $. Telefon 254455 sau 092.563.984. (10138)

Vând Dacia 1310, albă, trapă, torsuri, geamuri ionizate, 50.000 km, impecabilă. Telefon 094.391.896. (0229983)

Vând Mercedes ESL 126, an 1986, stare impecabilă, numere Germania, 2400 $, negociabil: vând BMW 730, an 1990, stare impecabilă numere Germania, 2400 $, negociabil. Telefon 095.698.242. (10368)

Vând ALARME AUTO, închideri CENTRALIZATE, GEAMURI ELECTRICE. Telefon 093.273.746; 094.855.838. (10386)

Vând Mercedes 190 Diesel, neînmatriculat. Informații telefon 094.607.113. (10385)

Vând plug din țeavă cu trei brazde; piese schimb pentru tractor TD100. Telefon 512719, după ora 20. (10395)

Vând Fiat Punto, model 1995, 1200 cmc, 75 CP, airbag, climă, servodirecție, închidere centralizată, alarmă, culoare auriu metalizat, stare excepțională, preț la vedere și negociabil. Telefon 256255; 093.229.009. (10403)

Vând Saviem 7,5 tone carosat șu RABA izotermă 10 tone. Informații suplimentare la telefon 094.784.571. (0229984)

Vând tractor U-445, combinator. Telefon 094.147.985. (10415)

Vând Nubira, fabricat în 1999, achitat integral, stare excepțională, preț 8.500 $. Telefon 270745, între orele 17-21, (10419)

Vând Mercedes Cobra 123, 1982, 3000 Diesel, persoană fizică, 1700 $. Telefon 093.022.248. (10437)

Vând Dacia 1300, an 1974, unic proprietar, după RK, la toate subansamblele și modernizări, stare excepțională, preț la vedere. Telefon 252367. (10447)

Vând Renault 18 TL, motor 1400 cmc. Telefon 212014. (10458)

Vând plug 2 trupițe, semănătoare păioase 12 rânduri, set tractor 15 CP. Telefon 385127. (10459

Vând Ford Sierra, an fabricație 1985, benzină, neînmatriculat, stare excepțională. Telefon 094.568.863. (10464)

Vând Ford Transit TDi, 1,5 tone, marfă, an 2000, 15.500 USD, negociabil. Telefon 244657. (10471)

Vând Fiat Uno D, motor 900, dezmembrare Ford Escort. Telefon 095 826 376. (10488)

Vând Ford Mondeo, an 93, stare foarte bună, 4.800 $. Telefon 095 605 032. (10475)

Vând Mercedes 206 Diesel, înmatriculat persoană fizică, preț 15.000.000. Telefon 094 564 864. (10474)

Vând Mercedes Cobra, neînmatriculat și Ford Taunus, înmatriculat. Telefon 095 087 431. (10472)

Vând asistență tehnică TV cu CIV, motor Brașov, stare bună de funcționare. Telefon 381800, 212038, 092 315 686. (10508)

Vând Izotermă frigorifică Mercedes 8.2 t util, trapă hidraulică, 4.600 $. Telefon 092.537.335. (10510)

Vând Fiat Ducato TD marfă lung și înalt, 1991 sau schimb cu camionetă sau microbuz persoane. Telefon 094.555.468. (10511)

Vând camion Man 10 tone cu Hiab, Raba 8,5 tone, Benă cuvă 10 tone, punte față-spate Rabă, Saviem, pompă injecție Rabă Saviem, arcuri față-spate Saviem, diferențial Rabă, gheveu, cutie viteză Rabă și vibrochen cota 0. Telefon 288286. (10333)

VÂNZĂRI ELECTRO

Vindem: VITRINE frigorifice, CAMERE frigorifice, AGREGATE frigorifice, DULAPURI frigorifice, CONDENSATOARE, VAPORIZATOARE; panouri frigorifice - termoizolante; garanție. Telefon 281384, orele 8-18. (9379)

Vând mașină spălat automată, televizor color, cuptor microunde, video Recorder, garanție. Telefon 214786. (9695)

Vând CASE MARCAT FISCALE, CÂNTARE și PLATFORME ELECTRONICE, NUMĂRĂTOARE de BANI. Telefon 282829; 272727. (f.2365911)

Vând CASE MARCAT FISCALE, CÂNTARE ELECTRONICE și CONSUMABILE. Telefon 281188; 211211. (c.96)

Vând aparate noi, audio, video cu 30% mai ieftine decât prețul pieții: CD PLAYERE; DVD (digital video disc); TELEVIZOARE COLOR cu meniu, stereo, teletext, telecomandă; camere de luat vederi și aspiratoare. Sunați la numărul: 090.682.183; 563145. (9378)

Vând foarte avantajos: TV color noi și second hand, mașini de spălat automate, frigidere, congelatoare, combină frigorifică, lăzi frigorifice, aspiratoare, video, prețuri negociabile. Telefon 259339, 094 706 321 sau Lipova 563027. (9344)

Vând, la cele mai mici prețuri, TV color, mașini automate, combine, congelatoare, frigidere și lăzi frigorifice. Telefon 274600 orele 9-19. (9765)

Vând mașini spălat automate, televizoare color, diferite modele, garanție. Telefon 251392. (10033)

Vând televizoare color, diferite diagonale, teletext, telecomandă. Telefon 338090, Arad. (10032)

Vând calculatoare pentru orice buzunar: P 166 MHz /32RAM/1,6 GB HDD/CD-ROM - 2.4 milioane; P200 MHz/ 32RAM/2,1 GB HDD/CD-ROM - 3 milioane; P233 MHz/ 32RAM/4,3 GB HDD/CD-ROM, sunet - 3.9 milioane; P266 MHz/64RAM/3,2 GB HDD/CD-ROM, sunet - 4.8 milioane; P350 MHz/64RAM/6,4 GB HDD/CD-ROM, sunet - 6.4 milioane; Tunderbird 1000 MHz/128RAM/40 GB HDD 7.200 rot/CD-ROM, sunet, modem, 12.6 milioane; garanție. Telefon 246628; 094.154.954. (10092)

Vând frigidere, congelatoare, climatizări locuințe și auto. Telefon 092.556.562. (10108)

Vând mașini spălat automate, congelatoare, combine frigorifice, TV color cu telecomandă, toate cu garanție, preț avantajos. Telefon 275681. (10113)

Vând TV color diagonala 35-80 cm, cu telecomandă, mașini spălat automate, congelatoare și frigidere, toate cu garanție, str. Unirii, nr. 4, orele 10-18. Telefon 284000. (10113)

Vindem diferite modele de BOXE. Telefon 280260. (10183)

Vindem P1-166MHz 32 RAM HD 1,6, CD ROM, sunet, boxe, monitor 14", tastatură, mouse. Telefon 280260. (10183)

Vindem Pentium 1 - 133 MHz 32 RAM, HD 1,2, monitor 14", tastatură, mouse. Telefon 280260. (10183)

Vindem Pentium 2 - 233 MHz, 32 RAM, HD 3,2 CD ROM, sunet, boxe, monitor 14" SVGA, tastatură, mouse. Telefon 280260. (10183)

Vindem Pentium 2 - 350 MHz, 64 RAM, HD 4,3, CD ROM, sunet, boxe, monitor 15 digital, tastatură, mouse. Telefon 280260. (10183)

Vindem monitor 14 VGA, 15 $. Telefon 280260. (10183)

Vând congelator vertical cu vitrină, agregate frig, compresoare, cameră frig, motoare diferite. Telefon 093.253.651. (10089)

Vindem componente computere: hard disk 500 MB - 1,6 G începând cu 400.000 lei, memorii, floppy, etc. Telefon 275420. (10024)

Vindem computere Pentium I, cu monitor 14" SVGA cu numai 2.100.000 lei și orice alte configurații. Telefon 275420. (10024)

Vând aparat înghețată 2 cuve, 2 brate, german, stare foarte bună. Telefon 462269 sau 095.519.010. (1154608)

Vând pachet ALO Night Day sigilat, cu 60 unități și telefon Alcatel DB View puțin folosit. Telefon 278569 seara; 090.800.195. (10332)

Vând congelator 7 sertare, aproape nou, 4 milioane lei. Telefon 254461. (10074)

Vindem en gros, plăci de bază second hand, I.810, video și sound on board, M.S-6178 ATA 66, 50 Euro și alte modele plăci bază P.II-P.III. Telefon 092.356.732. (9428)

Vând diferite telecomenzi pentru televizor (185.000 lei), video, satelit; componente electronice. Telefon 092.368.868; 095.794.894. (10100)

Ofertă: IBM PI, 90 MHz + monitor 14" la 70 USD. Vând PI 166, 200, 233 la 75-140 USD; P II 333 la 165 USD; monitor 15" la 80 USD și 17" la 110 USD. Telefon 057-256169. (9675)

Vând televizoare color, diferite modele, telecomandă, garanție. Telefon 219365; 093.380.028. (10325)

Vând urgent mașină pentru înghețată. Informații telefon 093.384.492. (10381)

Vând TV „LG" 72 digital Pip, video Recorder, Sony, DVD Samsung, CD Pioneer, amplificator Tehnics. Telefon 210282; 094.577.944. (10432)

Vând congelator mic, stare bună. Telefon 284112. (10456)

VÂNZĂRI DIVERSE

Vând INCUBATOARE Buckey, eclozionatoare + site; CLĂDIRE 1.700 mp, amplasată pe șoseaua de centură. Telefon 093 579 257, orele 8-21. (10476)

PUI de ȘIRIA! Vindem populației în limita stocului, la ferma „PRODAGRO CETATE" din ȘIRIA, vineri, 12 aprilie 2002, sâmbătă, 13 aprilie 2002, PUI VII de CARNE de cca 650 g. Informații telefon 094.577.826. Asigurăm permanent concentrate de cea mai bună calitate. (9403)

Vând vacă gestantă. Telefon 288968; 092.941.123. (9427)

Vând LEMNE FOC, NISIP, BALAST, la domiciliu. Telefon 214010. (9759)

Vând trei cuve panificație, inox, 500 lt. Telefon 054-682165. (9695)

Vând (lichidez) fermă de vaci cu lapte, vițele, tauri. Telefon 286120 orele 19-20 sau 093.757.940. (9718)

Vând ROLETE PLASTIC import, ROLETE LEMN, JALUZELE. Telefon 095.594.415; 059/478503. (9947)

Vând PLASĂ GARD zincată - 22.000 lei/kg, toate dimensiunile; COTURI și BURLANE FUM - 25.000 lei/ buc; CUIE - 17.500 lei/ kg; PLASĂ RABITZ - 40.000 lei/ kg; SÂRMĂ NEAGRĂ - 17.500 lei/ kg; SÂRMĂ ZINCATĂ și ELECTROZI SUDURĂ, str. Vrabiei nr. 4. Telefon 289997, 094.289.997.

Vând rolete plastic import - 270.000 lei/mp, rolete lemn tei - 450.000 lei/mp, obloane mobile din lemn - 800.000 lei/mp, jaluzele orizontale și verticale. Telefon 092.282.380; 056/471939. (8558)

Vând țeavă și sticlă din dezmembrări, seră. Telefon 094.649.637; 091.288.627. (9408)

Vând pui de carne și rasă comună. Telefon 262619. (9456)

Vând nisip și balast, la domiciliul clientului. Telefon 095.203.488; 284050. (9778)

Vând BETON, MORTAR, ȘAPE. Asigur TRANSPORTUL. Telefon 093.273.746. (9800)

Vând BOLȚARI TERMOIZOLANȚI, omologați, calitatea I-a din ZGURĂ, CĂRĂMIDĂ sau BETON, 14 modele, BORDURI. Telefon 095.634.885; 092.621.600. (9783)

Vând zahăr la sac, 12.500 lei/kg. Informații telefon 090.204.123. (1153700)

Vând birouri, diferite dimensiuni, dulapuri haine. Telefon 092.251.555. (9696)

Vând ieftin mobilă tineret. Telefon 277071, 090.207.067. (9888)

Vând garaj autorizat Alfa. Telefon 277071, 090.207.067. (9888)

Vând furaje de calitate Babolna. Telefon 095 632 533, 095 350 622. (9723)

Vând LEMNE FOC, NISIP, BALAST, la domiciliu. Telefon 210771. (9763)

Vând LEMNE FOC, NISIP, BALAST, la domiciliu. Telefon 277027. (9763)

Vând termoteci pe coș și turbo, boilere, convectoare, pompe de recirculare, diferite piese de schimb. Telefon 095 245 147. (9769)

Vând BCA, blocuri ceramice, țiglă 10 modele, uși, ferestre, PAL, placaj, PFL, bitum, carton asfaltat, plăci azbociment, cărămidă import Ungaria Porotherm, plăci rigips, etc; str. Pădurii, nr. 69. Telefon 211272. (9547)

Vând club internet, 10 calculatoare, acte, mobilier, preț 4.500 USD, negociabil. Telefon 094.172.157; 091.590.518. (9794)

Vând colțare, canapele. Telefon 286069; 094.604.016. (9804)

Vindem populației PUI DE CARNE de circa 1.300 g, sâmbătă, 13 aprilie, la ferma din NĂDLAC (fost CAP VICTORIA). Telefon 095.588.453; 057/473053. (9397671)

Vând mașină spălat automată, frigider, mobilă bucătărie + colțar, hol, instalație încălzire proprie, lambriuri, canapea extensibilă. Telefon 280511. (9990)

Vindem PUI VII DE CARNE de circa 600 gr, zilnic, orele 8-18,30, la ȘIRIA. Telefon 090.671.729. (10057)

Vând făină BL 55 import Ungaria, la saci de 50 kg. Telefon 514749. (10061)

Vând presă manuală de imprimat tricouri. Telefon 240368. (10063)

Vând guarden și îngrășământ foliar. Telefon 094.258.740. (10098)

Vând termotecă 12 ES nouă, 14 kw, 270 EU negociabil motoretă Mobra, stare foarte bună, cu acte, 150 EU negociabi; motor Diesel pentru Fiat 1714 cmc complet, stare bună, 300 EU, motocositoare manuală pe benzină cu cuțit, 80 cm, 200 Eu, tuburi PVC diametrul 400 mm, 12 m, 500.000 lei/m negociabil. Telefon 094.786.964. (10090)

Vând garaj central pe str. Ecaterina Varga, preț 1.800 $. Telefon 233832. (10110)

Vând garaj str. Lacului, nr. 10. Informații telefon 232854 după ora 17. (3973)

Vând dulap combinat: vitrină, lemn masiv, furnir nuc. Telefon 252650. (10121)

Vând o vacă fătată recent, Bălțata Românească. Telefon 279756, 095 619 813. (10197)

Vând garaj metalic Alfa, bl. 24, 700 $. Telefon 277264. (10200)

Vând rafturi, tejghele, pal, europaleți, cântar semiautomat, aplice porțelan, dulapuri. Telefon 093.253.651. (10089)

Vând seif (casă valori). Telefon 093.253.651. (10089)

Vând BOLȚARI TERMOIZOLANȚI DIFERITE DIMENSIUNI, FOARTE CONVENABIL. Telefon 094.507.339, 275551. (7974)

Vând COLȚARE, CANAPELE, FOTOLII, DORMITOARE, PAT, convenabil. Telefon 094.507.339; 275551. (7974)

Vând pianină vieneză Gestemberger - Liegnitz, negru abanos, picioare sculptate. Telefon 092 294 842 sau 348156. (9531)

Vindem rolete plastic, import; rolete lemn tei, cu garanție. Telefon 059-134807; 095.827.725. (9805)

Vând fân de bună calitate, balotat, asigur transport gratuit. Telefon 094.763.223. (9397644)

Vindem ferestre PVC, geam termopan, orice dimensiuni, prețuri foarte bune. Telefon 093.249.716. (10025)

Vând convenabil tărâțe, baloți paie, la domiciliul clientului. Telefon 094.633.584. (10223)

Vând erbicide, toate sortimentele. Telefon 253973; 093.727.470. (10236)

Vând PARCHET de FAG uscat, de calitate. Telefon 235271, 094.555.338. (10264)

Vând mobilă cameră combinată Zefir și dormitor furnir nuc. Telefon 281620; 368060. (10307)

Vând bibliotecă 623, sufragerie 623, vitrină, dulap haine, birou, bibliotecă de cireș și bibliotecă Nadia, masă, scaune tapițate. Telefon 287458.

Vând circular de tăiat lemne, cu motor trifazic, stare foarte bună. Informații telefon 462568.

Vând baterii Avicola, pentru pui și găini ouătoare. Telefon 057-274813. (8368)

Vând EUROBOLȚARI TERMOIZOLANȚI, cu certificat calitate, 300x250x200, 7.500 lei/ buc.; 1 MC - 500.000 lei, 1 boltar - 7,6 cărămizi. Telefon 281491, 092.381.750. (9420)

Vând mașină dărăcit lână, mașini de cusut industriale tip Metalotehnica, preț convenabil. Telefon 095.365.759. (9686)

Vând dotare completă pentru alimentară: casă marcat, cântar electronic, 3 congelatoare, 2 vitrine frig, pulturi, rafturi. Telefon 095.365.759. (9686)

Vând purcei 8 săptămâni. Informații telefon 218106. (10201)

Vând PORCI GRAȘI. Telefon 218317. (10163)

Vând termoteci turbo și la coș, boilere pe gaz, convectoare. Telefon 253973; 093.727.470. (10236)

Vând triplok-masă de călcat+agregat butonieră, mașină de cusut nasturi. Telefon 095.819.228. (10249)

Vând fermă compusă din 8 grajduri, pe o suprafață de 5 ha, îngrădită, turn apă, curent, 75.000 Eu, negociabil, posibil și în 2 rate. Telefon 094.179.029; 057/216362. (9149)

Vând tractor U 650, U 651 și casă în comuna Macea. Telefon 536253. (10318)

Vând porci 60-80 kg, negociabil. Telefon 464583, după ora 16. (10331)

Vând colțar piele sintetică, negru, extensibil, deosebit, Germania. Telefon 278475. (10263)

Vând locuri de veci în Cimitirul Eternitatea. Telefon 285830. (10292)

Vând dulap 2 uși; balansoar. Telefon 212593. (10301)

Vând pian cu coadă scurtă, placă de bronz, corzi încrucișate, clape de fildeș, marcă austriacă, rezonanță de excepție, preț 700 $, negociabil. Telefon 282828, 092.225.733.

Vând antenă parabolică LNC receiver. Telefon 284782. (10181)

Vând mașină Dacia 1300 recarosată, stare foarte bună și telefon mobil Sagem + cartela Kamarad. Relații la telefon 093.318.986 sau 092.326.389. (9541)

(Continuare în pagina 22)

(Urmare din pagina 21)

Vând cuptor electric franțuzesc, pentru pâine și specialități, coace 100 franzele în 30 minute, 4.500 Eu, negociabil. Telefon 057-281228. (9722)

Vând garaj autorizat, tablă, str. 6 Vânători, preț negociabil. Telefon 095.825.077. (10361)

Vând urgent Kolokazia, diferite mărimi, ieftin. Telefon 272571, după ora 16. (10337)

Vând garaj metalic, zona P-ța Agroalimentară Vlaicu. Telefon 289175, după ora 19. (10364)

Vând puicuțe Rosso. Telefon 262619. (10069)

Vând canapea extensibilă și congelator. Telefon 258611. (10384)

Vând aparat spălătorie auto, apă caldă și rece; aspirator 1000 USD; dozator bere cu tub oxigen; 12 butoaie, 700 USD. Informații 092.983.589. (10401)

Vând Moscvici 408 motor nou, cazan țuică 200 litri, mașină cusut, mottor Universal 28 tractor. Telefon 283267. (10406)

Vând vacă gestantă 6 luni, 5 familii albine. Telefon 278250. (10408)

Vând sufragerie Living, colțar și fotoliu extensibil, preț negociabil. Telefon 256936. (10413)

Vând POMI ORNAMENTALI (artificiali) dimensiuni diferite. Telefon 093.253.651. (10416)

Vând urgent 180 purcei, între 30-50 kg. Informații la telefon 092.344.824. (10434)

Vând dulap 3 uși, supraetajat, masă ovală. Telefon 057-251929. (10440)

Vând comodă TV și birou, deosebite. Telefon 288231. (10450)

Vindem instalație erbicidat 400 litri. Telefon 352813; 092.223.385. (1156245)

Vând 5 (cinci) mașini de cusut marochinărie. Telefon 094.568.863. (10464)

Vând garaj autorizat, zona 700 Micălaca. Telefon 262942. (10482)

Vând mobilier de birou, import Germania. Telefon 057-214605, orele 9-17. (10503)

Vând semănătoare SPC 6 de porumb. Telefon 093 438 787 localitatea Țipari. (10502)

Vând banc centicubat pompe injecție și tablă zincată cutată, import, la lungimi de 6, 7 și 8 m. Telefon 381800, 092 315 686. (10508)

CUMPĂRĂRI TERENURI, IMOBILIARE

Cumpăr apartament 3-4 camere, Alfa, etaj 1-2. Telefon 057/258364. (10034)

Cumpăr apartament două, trei camere, decomandat, confort I, et. I, II, numai zonă centrală, cu posibilitatea de plată în rate și ocupabil imediat, la preț negociabil sau casă bine aranjată, excluse cele ipotecate sau aflate în litigiu, rog maximă seriozitate. Telefon 093.485.030. (10460)

CUMPĂRĂRI AUTO

Cumpăr Dacii din '80 - '92, numai cu CIV și numere noi, cu probleme caroserie, ofer între 5 - 12 milioane lei. Telefon 093.045.296. (10284)

Cumpărăm autoturisme Dacia înscrise în circulație, cu CIV; prețul oferit este între 5 și 15 milioane lei. Telefon 287366, între orele 8-16 sau 095.023.094. (10350)

Cumpăr tractor Universal 260 sau chinezesc 18 CP - 15 CP. Telefon 388217, 095 836 443. (10480)

Cumpăr motor Diesel pentru Audi (1600-1900 cmc). Telefon 092 897 721. (10501)

CUMPĂRĂRI DIVERSE

Cumpărăm vaci și juninci. Telefon 250866, 095 681 191. (9755)

Cumpăr vaci, vițele, tauri. Telefon 288968; 092.941.123. (9427)

Cumpăr porumb și grâu furajer, plata pe loc. Telefon 057-274421, 094 608 052. (9076)

Cumpăr porumb boabe și știuleți, grâu. Plata pe loc. Telefon 094.784.568; fax 274833. (9582)

Cumpăr scânduri vechi din demolări (podele, tavane), la orice dimensiune. Telefon 094.608.032. (9578)

Cumpăr aerograf. Telefon 093.170.159; 057 - 515195. (10114)

Cumpăr scânduri și palancă uscată de tei, cireș, paltin, brad. Telefon 093.170.159; 057 - 515195. (10114)

Cumpăr porumb boabe, cantități mari, preț avantajos. Telefon 095.645.166. (9460)

Cumpăr porumb boabe și grâu. Telefon 091.309.407. (9797)

Cumpăr porumb boabe, cantitate mare, plata pe loc. Telefon 057/259593. (10269)

Cumpăr pene vechi și noi. Telefon 264296 sau 210863. (10390)

Cumpăr 2 locuri mormânt, la Eternitatea, în față. Telefon 233342. (10449)

CERERI ȘI OFERTE DE SERVICII

SOCIETATE COMERCIALĂ angajează BARMANĂ și OSPĂTARĂ. Telefon 256835.

Angajăm VÂNZĂTOARE la gheretă - produse alimentare. Informații telefon 094.926.601. (9971)

Angajez 2 GESTIONARI și 3 VÂNZĂTOARE, vârsta maximă 30 ani, pentru metalo-chimice. Telefon 255815, între orele 9-16. (10362)

SOCOM „PIELARUL" ARAD angajează CONFECȚIONERE fețe încălțăminte, calificate (mașiniste, la masă). Informații telefon 236116 sau la sediul societății din str. Ghiba Birta nr. 16, Arad. (f., 2366070)

SOCIETATE COMERCIALĂ angajăm din APRILIE: elevi, studenți, tineri, șomeri. Se oferă calificare la locul de muncă, salar 3.800.000 lei. Telefon 057-276817. (10231)

Angajăm PERSONAL BENZINĂRIE. Informații telefon 349697. (10243)

SOCIETATE COMERCIALĂ angajează VÂNZĂTOARE calificate pentru magazin alimentar. Telefon 288284; 092.288.580. (10250)

Angajez TÂMPLARI cu experiență. Telefon 214633. (10270)

Angajăm VÂNZĂTOARE pentru Alimentara în Micălaca. Telefon 092.688.234; 279249. (10276)

SC angajăm AGENT COMERCIAL cu carte de muncă. Telefon 214554. (10300)

Angajăm personal calificat pentru CONSTRUCȚII și INGINER CONSTRUCTOR absolvent de maxim 5 ani. Telefon 214177. (10324)

Angajez VÂNZĂTOARE cu experiență pentru magazin alimentar non-stop, salar 2.500.000 lei. Telefon 214461, 090.800.195. (10332)

Angajăm FARMACISTĂ sau ASISTENTĂ FARMACIE. Telefon 095.106.365. (10037)

Căutăm MUNCITORI pentru MONTAJ TÂMPLĂRIE PVC. Condiții: stagiul militar satisfăcut, cazier judiciar, disponibilitate la program prelungit. Telefon 091.899.648, orele 9-17.

GRUP ȘCOLAR de INDUSTRIE UȘOARĂ ARAD, organizează concurs pentru ocuparea postului de PAZNIC. Telefon 281942. (10341)

Angajăm PAZNIC de NOAPTE în SÂNLEANI. Telefon 092.349.066 seara 289481. (10346)

Angajez ȘOFER Dacia. Telefon 281176; 090.548.625. (10378)

SOCIETATE COMERCIALĂ angajăm CONFECȚIONERE și CROITOREASĂ. Telefon 232971 sau 090.871.180. (10387)

Angajăm BARMANE-OSPĂTARE. Telefon 093.346.529. (10393)

Primăria SÂNTANA, organizează concurs pentru ocuparea unui post de DIRECTOR CĂMINE CULTURALE. Concursul va avea loc în data de 29 aprilie 2002, ora 10, la sediul primăriei. Relații telefon 462082. (1154609)

Angajez BUCĂTAR cu experiență și CHELNERIȚE între 20-28 ani pentru restaurant pe strand. Telefon 091.255.115. (10426)

Angajăm AGENȚI COMERCIALI cu experiență, vârsta maximă 35 ani, carnet conducere cat. B. Telefon 256829. (10427)

Angajez FETE tinere, aspect plăcut, neapărat calificate, pentru funcția BARMAN-OSPĂTAR. Telefon 057-242055. (10431)

Angajez BRUTAR calificat, Bujac, str. Petru Maior nr. 1/8. (10435)

SC GOLDEN HEI angajează CONFECȚIONERE cu experiență pentru extinderea liniei de maieuri. Se cere seriozitate, calitate în muncă. Se oferă salar minim 3.200.000 lei, bonuri de masă, decontare transport. Telefon 255357. (10442)

PIESE AUTO, str. Petru Rareș nr. 44, angajează MUNCITOR cu permis conducere B. (10444)

SC ADRIAN COMPACT SRL cu sediul în Arad, str. Alexandru Gavra nr. 4, angajează TINERI absolvenți ai Facultății de Construcții sau similar pentru distribuție de materiale de construcții. Solicitanții trebuie să posede carnet de conducere, categoria B, cunoștințe operare PC, constituie un avantaj. Persoanele interesate se vor prezenta la sediul firmei cu CV. Persoana de contact, dl. ROȘU ADRIAN, telefon 057-214233 și 093.607.214. (10454)

SALON „LOOK" angajează FRIZERIȚE-COAFEZE, MANICHIURISTĂ-PEDICHIURISTĂ, COSMETICIANĂ. Telefon 368477 și 095 787 388 celular. (10485)

Angajăm OSPĂTARE cu experiență și aspect plăcut. Telefon 348899, 092 823 710. (10481)

SPRING TIME FAST FOOD angajează PERSONAL ALIMENTAȚIE PUBLICĂ, vârsta 19-26 ani, ȘEF SALĂ cu experiență. Telefon 252999, orele 8-16. (10477)

Angajez VÂNZĂTOARE în MAGAZIN DE TEXTILE. Informații telefon 092 338 139. (10478)

Angajez MUNCITOR pentru PRODUSE ALIMENTARE en-gros. Telefon 095 605 032. (10473)

Ești intelectual, pedant, harnic (vârsta nelimitată)? Atunci poți câștiga bine. Te aștept la interviul preliminar, sâmbătă, 13 aprilie 2002, pe str. Gh. Lazăr nr. 21, între orele 10-14 (10505)

PRESTĂRI SERVICII

„ANA-FRIG" repară: FRIGIDERE, CONGELATOARE, la domiciliu, garanție 1 an. Telefon 210420; 095.967.198. (10410)

RENOVĂRI APARTAMENTE: zugrăveli, faianțări, gresieri, tencuieli, instalații sanitare. MONTEZ parchet laminat. Telefon 240494; 093.061.715. (10374)

ȘCOALA de ȘOFERI „BELC" curs NOU, din 19 aprilie 2002, categoriile: A, B, C, D, E.; CASA SINDICATELOR Arad. Telefon 230004; 381811; 094.938.335. (9695)

Reparăm TAPIȚĂM: canapele, colțare, scaune, rolete, domiciliul clientului. Telefon 219514. (10378)

SILDOR PROD, reparații - vânzări: FRIGORIFICE. Vânzare - montaj: AER CONDIȚIONAT. Telefon 270622. (c.)

MADONA vinde și repară: FRIGORIFICE, MAȘINI SPĂLAT AUTOMATE, TELEVIZOARE, VIDEO-uri, CAMERE VIDEO, MONITOARE, TELEFOANE MOBILE, INSTALAȚII SATELIT, COMBINE MUZICALE, CD PLAYERE, APARATURĂ MEDICALĂ. Telefon 259339, Lipova - 563145; 094.796.542. (9810)

ȘCOALA ȘOFERI „CARMEN" ABCDE primește înscrieri, Victoriei 66. Telefon 255445. (10204)

EXECUTĂM tencuieli, zugrăveli, șarpante, hale, hidroizolații. ANGAJEZ ZIDARI, ZUGRAVI. Telefon 094 341 914. (9314)

IZOREX execută LUCRĂRI HIDROIZOLAȚII. Garanție 10 ani. Telefon 057/267340; 094.612.877; 092.981.568. (8514)

S.C. TERMOTEX S.R.L.

ARAD, Str. O. Goga nr. 48
Tel. 057-250.529, 095.257.527

EXECUTĂ:

- ❒ construit sobe teracotă
- ❒ curățat coșuri fum
- ❒ verificări aerisiri gaze la asociațiile de locatari
- ❒ construit șeminee
- ❒ reparații generale construcții
- ❒ curățat și șamotat cazane termice
- ❒ amenajări parcuri, grădini (alei rustice, pergole, grătare barbeque)

Prețuri negociabile.

Execut SUBTRAVERSĂRI și SĂPĂTURĂ MECANICĂ. Informații telefon 093.340.082. (8739)

TRANSPORT MARFĂ intern-internațional, 3 t, 36 mc. Telefon 094 118 753. (10161)

NG-AL SISTEM execută: TÂMPLĂRIE ALUMINIU, cu geam termopan, materiale import, prețuri avantajoase. Telefon 095 053 608, 094 639 602. (9716)

„IFIM" execută HIDROIZOLAȚII. Vinde MEMBRANĂ HIDROIZOLATOARE IMPORT ITALIA. Telefon 253036; 092.275.563. (9417)

TRANSPORT MARFĂ INTERN, 1,5 to, 10 mc. Telefon 095.769.612. (10062)

Renovări apartamente: ZUGRĂVELI, GLETUIELI, TENCUIELI, VOPSITORII, FAIANȚĂRI, MONTĂRI, SIGILĂRI CONTOARE, INSTALAȚII SANITARE. Telefon 531373. (10296)

Execut LUCRĂRI FORAJ FÂNTÂNI. Telefon 095.383.703. (10363)

„LUKAS" execută HIDROIZOLAȚII și FINISAJE INTERIOARE. Telefon 270711; 093.273.746; 094.855.838. (10386)

SC DENISA MEDICA SRL oferă CONSULTAȚII HOMEOPATIE și TRATAMENTE NATURISTE pentru o gamă largă de afecțiuni. Programări medic specialist, telefon 094.836.962. (10392)

Execut ZUGRĂVELI, parchetări melaminat, la prețuri minime. Telefon 218819. (10394)

Execut PARCHETĂRI, RAȘCHETĂRI, PALUXĂRI-inclusiv laminat, preț avantajos. Telefon 261331. (10395)

Execut REPARAȚII TELEVIZOARE COLOR, la domiciliul clientului. Telefon 228736; 092.437.500. (10405)

Executăm ZIDĂRIE, TENCUIELI, betonări, acoperișuri, mansarde, izolații, gletuieli, rigips, instalații sanitare, electrice, încălzire, calitativ, prezentăm referințe. Telefon 094.624.033. (10443)

Execut FÂNTÂNI, de orice tip, la prețuri minime. Telefon 095.426.403; 057-368315. (10455)

DIVERSE

Sunt Liliana, mulțumesc

TAMAREI

care mi-a lecuit soțul de BĂUTURĂ și GELOZIE. Apelați, telefon 368624.(10436)

Vând, în Ineu și Arad, sămânță de porumb Kiskun, care rămâne la același preț până la 1 mai 2002, pentru a se sprijini producătorii agricoli fără adeverință. Peste 10 ha cultivate plata se poate face și în toamnă. Asigur ierbicide. Telefon 511047, 512922, 287691. (1153734)

În atenția cititorilor!

VALERIA ZENA

este în Arad pentru a DESFACE orice tip de FARMECE și BLESTEME în timpul postului, garantat, Telefon 057-231892; 094.288.220. (10453)

TEATRUL DE STAT ARAD organizează licitație pentru închirierea unui spațiu de 100 mp, fost sediu PRO TV, pentru sediu de firmă, joi, 25.04.2002, ora 10. (10272)

Anonim, mii de mulțumiri

VALERIA ZENA

mi-a vindecat soțul de PATIMA BEȚIEI. Apelați, telefon 057-231892; 094.288.220. (10453)

OFER VALUTĂ ÎMPRUMUT, garanții imobiliare. Telefon 091 880 794. (9731)

Sunt OROS. Mulțumesc doamnei

EMMA

că M-A VINDECAT DE ALCOOLISM. Telefon 057/242615; 093.062.336. (10294)

Centrul de Îngrijire și Asistență TĂMAND organizează licitație pentru achiziționarea de lemne foc, alimente și materiale în 1.05.2002. Caietele de sarcini se vor ridica de la sediul unității în zilele de 24-25-26.04.2002. Comisia de licitație. (1153741)

Societatea Agricolă TIMPURI NOI, Pecica, convoacă ADUNAREA GENERALĂ a ASOCIAȚILOR în 15 aprilie 2002, ora 17, la Căminul Cultural. În cazul că nu este statutară, se va ține în data de 17 aprilie 2002, la aceeași oră și în același loc. Consiliul de administrație. (10452)

TURISM

TRANSPORT PERSOANE în ITALIA. Cele mai avantajoase TARIFE. Telefon 093.511.200. (9998)

AMAD TOURISTIK efectuează transport internațional SPANIA, ITALIA, PORTUGALIA, FRANȚA, GERMANIA, cu autocare moderne. Asigurări medicale. Rezervări zilnic, Arad, str. Clișca, nr. 2, telefon 057 - 254453; 094.969.742. (3252)

(Continuare în pagina 23)

(Urmare din pagina 22)

„DOUBLE T" transport internațional - călători, curse regulate cu autocare 4 stele: GERMANIA, AUSTRIA, ELVEȚIA, ITALIA, FRANȚA, SPANIA, PORTUGALIA. Turism intern și internațional. Asigurări medicale. Rezervări - Agenția „DOUBLE T" Arad, str. Blajului (Biserica Roșie). Telefon 250230; 091.855.724. (9072)

Pletl

Asigură zilnic transport de persoane în GERMANIA pe ruta: Passau - Regensburg - Nürnberg - Würzburg - Aschaffenburg - Frankfurt - Giéssen - Siegen - Köln - Düsseldorf - Essen - Dortmund - Deggendorf - Landshut - Mühldorf - Augsburg - Ulm - Heilbronn - Stuttgart - Pforzeim - Karforuhe - Heidelberg - Mannheim. Călătorii în autocare noi, moderne, însoțitoare de bord, două bagaje gratuite, o masă caldă în UNGARIA. Cu plecare din KARLSRUHE: SPANIA, FRANȚA, PORTUGALIA. Intermediem asigurări medicale. NOU! Din 1 aprilie 2002, săptămânal excursie la COSTA AZAHAR, 11 zile (7 înoptări + mic dejun), 359 Eu. Informații și înscrieri, la AGENȚIILE PLETL din: ARAD, telefon 057/252291; LIPOVA - 057/561377; 563011. (c.)

SCHIMBURI

Schimb apartament confort I, ultracentral, 1 cameră cu apartament 2 camere, tot central + diferență. Telefon 212695. (10208)

Schimb (vând) 1/2 casă nouă (etajul) + anexă (căsuță pentru bătrâni) în cartier Cadaș (Confecții, zona case); doresc central. Telefon 233573. (10077)

ÎNCHIRIERI

Închiriez SPAȚIU COMERCIAL amenajat, 60 mp, I.C. Brăteanu (fostă 30 Decembrie). Telefon 095.235.065. (9797)

Oferim spre închiriere SPAȚII COMERCIALE pentru magazine, depozite, producție. Telefon 281036. (c.)

Oferim spre închiriere spațiu pentru casă schimb valutar în Piața Pompierilor. Informații telefon 092 986 692. (9910)

Caut să închiriez spațiu pentru producție (croitorie) aprox. 200 mp central. Telefon 284736. (10129)

Ofer închiriere apartament lângă Teatru, liniștit, 125 Eu. Telefon 281195, 272317. (10139)

Închiriez atelier auto dotat și hale pentru depozite, 150 mp, str. P. Rareș, Grădiște. Telefon 276578. (9121)

Caut să închiriez 2 camere, parter, ofer 100 $. Telefon 258116. (10055)

Închiriez spațiu comercial pe Calea Radnei 113, (peste drum de Restaurant Flora), aproximativ 100 mp. Telefon 092.921.103. (10238)

Închiriez apartament 1 cameră, central, ideal birou (locuit), str. I. Antonescu, nr. 42, telefon, satelit, 100 EU. Telefon 092.709.493; 252929. (10304)

Închiriez garsonieră mobilată, confort I, Confecții. Telefon 094.866.491.

Societate comercială caută pentru închiriere spațiu comercial central, 100-200 mp. Telefon 098.103.062, fax 01-2362005, 01-2362004. (f., 2366068)

Dau spre închiriere 65 mp în Grădiște, Petru Rareș 48A. Telefon 090 870 117, 276786. (10124)

Dau spre închiriere apartament 3 camere, mobilat, (ne)mobilat, Micălaca, lângă Billa. Telefon 090 870 117, 276786. (10124)

Închiriez spațiu 350 mp, apă, gaz, telefon, trifazic. Telefon 216598. (9775)

Închiriez (ofer) apartament ultracentral, vând (închiriez) garaj. Telefon 057/262516; 094.782.540. (10230)

Închiriez (ofer) spațiu comercial. Informații telefon 093.384.492. (10381)

Închiriez (ofer) urgent apartament 3 camere, mobilat. Informații telefon 093.384.492. (10381)

Închiriez o cameră la bloc pentru un băiat sau fată, în Vlaicu. Telefon 246148. (10379)

Dau în chirie apartament 1 cameră, central, contorizat la toate. Telefon 234321. (10400)

Ofer spre închiriere spațiu comercial, Calea Radnei. Telefon 219866. (10412)

PIERDERI

Pierdut autorizație de lucru P.F. Negru Traian eliberată de Ministerul Finanțelor. O declar nulă. (10380)

† DECESE †

Cu multă durere în suflet, familia BARZ anunță înmormântarea fiului lor drag,

jurist BARZ CRISTIAN,

astăzi, 12 aprilie 2002, ora 14, la Cimitirul Pomenirea. Odihnește-te în pace, îngerașul nostru scump.

Cu adâncă durere în suflet anunțăm trecerea în neființă a celui care a fost

OCHIȘ AUGUSTIN.

Înmormântarea va avea loc astăzi, ora 13,00, la Cimitirul Pomenirea. Dumnezeu să-l odihnească în liniște și pace! Familia îndoliată

Cu adâncă durere anunțăm încetarea din viață a celui care a fost soț, tată, socru și bunic

RANCU CORIOLAN,

în vârstă de 53 ani. Înmormântarea va avea loc azi, 12 aprilie 2002, ora 14, de la domiciliul din localitatea CĂLUGĂRENI nr. 132. Te vor plânge mereu, soția, copiii și nepoții.

Cu durere în suflet anunțăm că a încetat să mai bată inima bună a celui care a fost

ing. PAUL CONSTANTIN ,

62 ani, un soț și un tată minunat. Înmormântarea va avea loc azi, 12 aprilie 2002, ora 16, de la Capela Cimitirului din Grădiște. Familiile îndoliate Paul și Őze.

† SERVICII FUNERARE †

SC „IN MEMORIAM" SRL
str. EMINESCU nr. 4
(ATENȚIE, vizavi de CINEMA MUREȘUL)
Tel. 057-211929, 093.343.964
str. ORIZONTULUI nr. 9A (Bujac)
oferă SERVICII FUNERARE COMPLETE - NON STOP.
Sicrie-modele multiple (simplelux), sicrie import ITALIA, ACCESORII. Intermediem COLACI, COLIVĂ etc.
ÎMBĂLSĂMĂM GRATUIT (formolizat).
TRANSPORT ÎN ORAȘ GRATUIT
SERVICII: SPĂLAT, ÎMBRĂCAT
PLATA ÎN RATE.
Transport
INTERN - INTERNAȚIONAL

OFERTĂ EXTRAORDINARĂ !!!
SERVICII FUNERARE RO-STYL COMPANY,
str. M. Eminescu nr. 22, telefon 214422 și 094.690.121,
oferă **GRATUIT** clienților care apelează la serviciile noastre:
- garnitură de mătase pentru sicriu sau 20% reducere pentru altă garnitură
- transport la domiciliu (în Arad).

Plata și în rate! (c.)

† CONDOLEANȚE †

Suntem alături de familia îndurerată pentru pierderea celui care a fost

ec. TRUȚ TEODOR,

director adjunct la B.N.R. Odihnească-se în pace! Familia Caracioni.

Suntem alături de familia îndurerată Haloș, la trecerea în eternitate a celui care a fost

OCHIȘ AUGUSTIN,

și-i transmitem sincere condoleanțe. Dumnezeu să-l odihnească în pace! Familia Jurcă.

Conducerea și salariații din SC COMAT ARAD SA sunt alături de domnul MIHUȚ TEODOR, director general, de fosta colegă doamna MIHUȚ MARIA și familia în aceste momente grele pricinuite de decesul celei care a fost

ALBERT ROZALIA,

mamă-soacră, mamă, respectiv bunică și transmit sincere condoleanțe. Dumnezeu să o odihnească în pace! (10399)

Colegii din Prefectura Județului Arad ne luăm cu durere rămas bun de la colegul nostru

CRISTIAN BARZ.

Dumnezeu să-l odihnească în pace! (10418)

Mulțumesc minunaților oameni din Bodești, în special Florești, care au fost alături de mine și de fiul meu, la moartea fostului meu soț,

FLOREA GLIGOR,

dând dovadă de multă omenie. Cinste lor! Dumnezeu să-i răsplătească! Carolina. (10421)

† COMEMORĂRI †

Se împlinesc 40 zile de la decesul iubitului nostru tată, bunic, străbunic

IOAN IGREȚ.

Parastasul va avea loc sâmbătă, 13 aprilie 2002, ora 10,30, la Biserica Ortodoxă Șega I Arad. „Durerea ne apasă/ Că tu nu mai exiști/ Simțindu-ți tot mai mult lipsa/ Suntem și vom fi triști!" Familiile îndoliate. (10359)

Cu adâncă durere în suflet anunțăm împlinirea a șase săptămâni de când ne-ai părăsit, scumpul meu soț

AVRAM AVRAM.

Te voi plânge mereu, dar durerea din sufletul meu va rămâne veșnic nemângâiată. Parastasul se va ține la Catedrala Nouă Podgoria, duminică, 14 aprilie 2002, ora 12,30. Familia îndoliată: soția, copiii și nepoții. (10267)

Tristețe, lacrimi și dor nesfârșit la 6 săptămâni de la decesul celui ce ne-a fost frate și unchi

HENȚIU AUREL (ADRIAN).

Nu te vom uita niciodată. Sora RACHELA și nepoții SORIN, AURORA, ANDREEA și ALEXANDRU. (10120)

„Acolo unde te-ai dus,

ISTRATE MARIA,

E liniște, răcoare/ Acolo unde te-ai dus/ Nimic nu te mai doare/ Noi n-am crezut că boala/ Te va răpi cu-adevărat/ Dar moartea nu te-a mai lăsat." O lacrimă și-o floare în amintirea ei, la 1 an de la plecarea dintre noi. Parastasul și sfințirea crucii sâmbătă, 13 aprilie 2002, ora 13, la Cimitirul Eternitatea. Familiile ȚIȚIRIGĂ, ISTRATE și nepoții FLORIN, LUCIAN și ANDREAS. (9795)

Se împlinesc 6 săptămâni de la decesul iubitei noastre soție, mamă, soacră și bunică

SAVIN ECATERINA (CATIȚA).

Parastasul va avea loc sâmbătă, 13 aprilie 2002, ora 12, la Biserica Micalaca Nouă (la pod). Familiile SAVIN, CIOCÂRLĂU, PĂIUȘAN. (9592)

Cu durere anunțăm doi ani de la decesul celei care a fost soție, mamă, bunică

VESA STELA.

Parastasul de pomenire la Catedrala Veche, sâmbătă, 13 aprilie, ora 11,30. Familia. (9792)

Pentru bunătatea și dragostea ta, îți datorez veșnică amintire. Rog pe bunul Dumnezeu să-l odihnească în liniște și pace pe cel care a fost

dr. vet.VANCU CORNEL,

la împlinirea unui an de la trecerea în eternitate. Parastasul de pomenire va avea loc sâmbătă, 13 aprilie, ora 12,30, la Biserica Catedrală Ortodoxă, P-ța Mare. STELA. (10159)

Mâine se împlinește un an de lacrimi, dor și jale de la trista despărțire de scumpul nostru nepot

SELEGEAN ȘTEFAN (FĂNEL).

„Te-ai stins, lumina noastră frumoasă/ De-ai ști durerea cum ne-apasă/ Îl rugăm pe bunul Dumnezeu/ Să-ți țină sufletul la El/ De acolo sus să ne privești/ Să știi că-n gândul nostru trăiești/ Chipul tău blând și iubitor va rămâne veșnic în inimile noastre." Cât ai trăit te-am iubit, cât vom trăi te vom plânge. Dormi în pace, suflet blând! Nu te vom uita niciodată

FĂNEL.

Unchiul GHIȚĂ, tușa CATI și verișorii COSMIN, COSMINA și CORNEL. (10211)

Se împlinesc 6 săptămâni de la decesul iubitului nostru tată și bunic

HENȚIU AUREL,

fost pensionar CFR. Parastasul va avea loc duminică, 14 aprilie 2002, ora 11,30, la Biserica Ortodoxă din str. M. Eminescu. Fiica RODICA și nepotul PAUL. (10242)

Au trecut șase săptămâni de când ne-a părăsit iubitul nostru soț, tată, bunic, cumnat

ȚIȘCA GHEORGHE.

Parastasul va avea loc duminică, 14 aprilie 2002, la Biserica din Vladimirescu. Nu te vom uita niciodată. Familia îndoliată. (10259)

Duminică, 14 aprilie se împlinesc 5 ani de când a plecat de lângă noi cea care a fost soție și mamă

ZENI BULZAN.

Nu te vom uita niciodată. Dumnezeu să-ți dea odihna veșnică. SOȚUL și FIUL. (10273)

Cu adâncă durere anunțăm împlinirea a 3 ani de la moartea scumpei și dragei noastre

MILOȘ DORINA.

Dumnezeu să o odihnească. Familia. (10316)

Se împlinesc 6 săptămâni de când ne-a părăsit pentru totdeauna iubitul nostru soț, tată, socru, bunic, unchi, cumnat

CONDREA COSTICĂ.

Parastasul va avea loc duminică, 14 aprilie, ora 12, la Biserica Ortodoxă Șega 2 (UTA). Cât ai trăit te-am iubit, cât voi trăi te voi plânge. Soția ZENOVIA. Dumnezeu să-l ierte și să-l odihnească. Familia îndurerată. (10321)

Se împlinesc 7 ani de la decesul dragei mele mame

BOCIORT CHIREANA (NUȚA).

Te păstrăm veșnic în inima noastră. Fiica ELISABETA PODRUMAR cu familia. (10375)

Astăzi se împlinesc 8 ani de când ne-a părăsit cea care a fost pentru noi, mamă

STOICAN ATENA.

Te vom plânge mereu și nu te vom uita niciodată! Familiile BANEA și STOICAN. (10377)

A trecut un an de lacrimi și dor de când ne-a părăsit pentru totdeauna scumpul nostru soț și tată

LAZEA NICUȘOR.

Parastasul de pomenire va avea loc duminică 14 aprilie 2002, la Biserica Ortodoxă din Pâncota. Dumnezeu să te odihnească în pace! Soția Veronica și fiica Carmen.

Se împlinesc 4 ani, respectiv 3 ani de la decesul scumpilor noștri părinți

FILIMON GHEORGHE

și

FILIMON MARIA,

din MINIȘ. Dumnezeu să-i odihnească în pace! Fiii Ovidiu și Ghiță, cu familiile. (10397)

Aducem un pios omagiu la 6 săptămâni de la trecerea în eternitate a neuitatului nostru tată, bunic și socru

LĂSCUȚ GHEORGHE.

Slujba de comemorare se va oficia sâmbătă, 13 aprilie, ora 12, la Biserica Ortodoxă din Micălaca, str. Renașterii. Fiicele îndurerate Doina Cociuba din SUA și Svetlana Fabian cu familiile. (10429)

Cu durere în suflet anunțăm împlinirea a 6 săptămâni de la pierderea celui mai iubit soț, tată, bunic și socru,

FLORUȚA PAVEL.

Parastasul va avea loc la Biserica Ortodoxă de pe str. Mihai Eminescu, sîmbătă 13 aprilie, ora 17,30. Familiile Floruța și Căpățînă. (10433)

Pios omagiu veșnică amintire la 1 an de la dureroasa despărțire de cel ce a fost un minunat soț, tată, socru și bunic

CIOBAN MOISE,

din Arad. Dumnezeu să-l odihnească. Parastasul de pomenire va avea loc sâmbătă 13 aprilie 2002, ora 12, la Biserica din Grădiște. Familia îndurerată, Cioban. (10428)

Marți, 16 aprilie 2002 se împlinesc 7 ani de la decesul scumpei noastre soție, mamă, bunică,

BERAR SÂNZIANA.

Parastasul duminică 14 aprilie 2002, ora 12, la Biserica Ortodoxă Grădiște. În veci nemângâiați soțul Teodor, familiile Berar și Ilievici. (10441)

Sâmbătă, 13 aprilie 2002, ora 12, va avea loc slujba de comemorare de șase săptămâni de la decesul celui care a fost soț, tată, bunic,

JURJ DAVID,

la Biserica Ortodoxă Grădiște. (10483)

Se împlinesc 25 ani de la plecarea în veșnicie a celei ce a fost soție, mamă și bunică,

VIȚELAR SABINA.

Îți păstrăm amintire! Nu te vom uita niciodată! Soțul GHEORGHE și fiul NELU cu familia din SÎNLEANI. (10498)

Se împlinesc 6 săptămâni de la decesul celei care a fost soție, mamă și bunică

CICHI DOMNICA.

Slujba de comemorare va avea loc sâmbătă, 13 aprilie, ora 11,30 la Catedrala Nouă Podgoria. Familia îndoliată. (10512)

SATLINE

A DESCHIS RESTAURANTUL

În ARAD, STR. ION ANTONESCU 2-4, BL. M7 - PARTER (Piața Mihai Viteazul)

PROGRAM ZILNIC 12 - 24 REZERVĂRI TEL. 228.616

LA PLAZZA

S.C. EDIL CONSTRUCȚII S.A.

cu sediul în Arad, str. Liviu Rebreanu nr. 98

ANGAJEAZĂ:

▼ RUTERIST

▼ DRAGLINIST - PENTRU BALASTIERA CICIR

Condiții:

- domiciliul în Arad sau zonele limitrofe
- stagiul militar satisfăcut
- vechime în meserie minim 5 ani

Informații la sediul societății sau la telefon 254800 int. 25.

(23660104)

S.C. MODA S.A. ARAD

Str. Liviu Rebreanu nr. 86

Cea mai cunoscută firmă cu tradiție în domeniul confecțiilor din Arad

Angajează
- confecționere la mașina de cusut
- tinere necalificate care doresc să învețe meseria de confecționer

Asigurăm
- salarii atractive
- tichete de masă
- condiții de muncă deosebite într-un singur schimb
- asistență medicală la sediul unității
- alte avantaje: spor muncă grea, spor vechime, premii

Informații suplimentare la sediul unității sau telefon: 256265 int. 120.

(9397839)

☎ 270525 CORAURA Bd. Revoluției nr.10

OFERTĂ SPECIALĂ!

4.999.000 lei

Televizoare DAEWOO

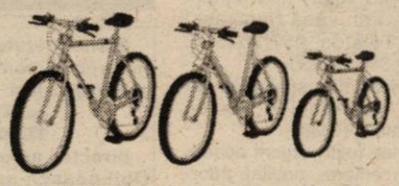

Biciclete pentru toate vârstele la cel mai bun preț!

Mașini de spălat INDESIT

6.999.000 lei.

cadou!

SUPEROFERTĂ!

Cumperi o mașină de spălat automată sau o combină frigorifică de orice tip și primești un aparat foto automat nemțesc!

1.500.000 lei

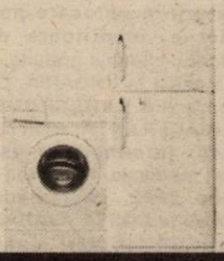

Adu bucurie în casa ta de sărbători!

(2360639)

OFERTA PROMOȚIONALĂ!

EURO-CASSA S.R.L.

ÎMPRUMUTURI

de la 10-40 milioane comision 14% pe an

și de la 50-500 milioane comision 6% pe an

pentru imobile, mașini etc.

ORAR 9,00-17,00, B-dul Decebal nr. 2-4, camera 211. Telefon: 284.390 (S.C. PROIECT) (9397908)

CESIONĂM CONTRACT LEASING

PENTRU AUTOTREN SCANIA R 124 CU REMORCA SCHMITZ AGREATA A DR MOTO EURO 3 CU RATELE ACHITATE LA ZI 52.000 KM LA BORD.

AȘTEPTĂM OFERTE LA TELEFON 057-251795; 094-517950.

(9397707)

S.C. CEREXIM S.A. PÂNCOTA

VINDE CĂRĂMIZI NORMALE PÂNĂ LA EPUIZAREA STOCULUI CU PREȚUL DE 2.500 (douămiicincisutelei) / buc., inclusiv TVA.

Informații la telefon: 466319

(Ag. Pâncota 1153995)

Sediu Central:
SC Centrosoja srl
Arad, Poetului 105-107
Tel. 057 270408
Fax: 057 250528

Puncte de vânzare:

LIPOVA
Str. Nicolae Bălcescu 33
Tel. 093 404014 Dl. Radu

FRUMUȘENI
AF L $ B Nr. 136
Tel. int. 120 Dl. Bujor

CHIȘINEU CRIȘ
Str. Gării, la Protecția Plantelor
Tel. 094 626864 D-na Tătaru

INEU
Str. Republicii nr. 6; la Serviciul Public Județean de Protecția Plantelor Ineu
Tel. 094 773148 dl. Hanciuța

SEBIȘ
Str. Zărandului nr. 30
Tel. 310560 Dl. Jidoi

GURAHONȚ
Str. Parcului, la Protecția Plantelor Gurahonț
Tel. 090012415 Dl. Șurtea

CURTICI
Str. Alba Iulia nr. 26
Tel. 464267 D-na Don

PECICA
Nr. 344 Tel. 468385

NĂDLAC
Str. Nicolae Bălcescu nr. 4, la Agromec Nădlac
Tel. 091 934837 Dl. Roman

SĂCUIENI jud. BIHOR
str. Morii nr. 47
Tel. 059/352122 Dl. Mogyari

• Ești producător agricol?

GRUPUL DE FIRME CENTROSOJA SE GÂNDESTE LA TINE

CENTROSOJA

CENTROSOJA s.r.l.

• Cum? PRIN LANSAREA PROGRAMULUI PROMOȚIONAL DE PRIMĂVARĂ, LA FINELE CĂRUIA TE AȘTEAPTĂ

TOMBOLA CENTROSOJA 2002

Ia startul în campania promoțională și cumpără de la Centrosoja:
- semințe de porumb, floarea-soarelui, soia, orzoaică
- erbicide
- insectofungicide
- îngrășăminte complexe
- azot

Poți câștiga pe loc produse Centrosoja și participi la TOMBOLĂ

În 23 aprilie și 15 mai, ai șansa să fii proprietarul unei minimotorete - marca PIAGGIO - în valoare de 1.500 Euro și a unui tricimobil - marca PIAGGIO APE - în valoare de 4.000 Euro

Doar cu Centrosoja - calitate și câștiguri garantate!

Fii client Centrosoja - fii câștigător!

(2365936)

s.c. G.I. MOTOR s.r.l.

Toata gama de materiale de constructii

prin depozitele din:

GARA MARE: ▶ 092.374.333

GARA ARADUL NOU: ▶ 057.288.009

STR. EFTIMIE MURGU COLT CU STR. PADURII ▶ 057.256.243

GARA LIPOVA: ▶ 057.562.388

MATERIALE DE CONSTRUCTII LA INDEMANA ORICUI!

G.I. MOTOR
BD. DRAGALINA 2
TEL: 057.251.417
e-mail: gimotor@xnet.ro

MOTOR

BANCA "TRANSILVANIA" S.A.
SUCURSALA ARAD,
Str. Unirii nr. 5-7,
Tel. 057/283.122
NOUL ATM
CALEA VICTORIEI 35-37
(sediul CTP)

ADEVĂRUL

Cotidian independent Arad

Anul XIV, nr. 3583

Sâmbătă, 13 aprilie 2002 • 12 pagini • 5000 lei • e-mail: adevarul@arad.ro; adv.pub@arad.ro

BRAT Publicație auditată în semestrul II 2000 — Tiraj mediu zilnic vândut: 33.205

WEST BANK
CARDINE BANKING GROUP
ARAD, B-dul Revoluției nr. 88
Tel: 284.888, Fax: 285.202
Dobânzi depozite persoane fizice
(suma minimă 500.000 lei)
1 lună 30%
2 luni 31%
3 luni 32%

GHENA DE GUNOI

Atacul de pestă suferit de crescătoria de porci a d-lui Pavel Iernilă, din cartierul Sânicolaul Mic al municipiului, a pus pe jar organele sanitar veterinare ale județului și nu numai. Din câte suntem informați, delegați de la București, speriați de pericolul extinderii maladiei, cu consecințe dezastruoase ale impactului în țările aflate la vest de România și începând cu Ungaria, au dat năvală la Arad în tot cursul acestei săptămâni.

Efectivul fermei calamitate a fost lichidat de urgență, iar cadavrele infestate de virusul teribilei maladii îngropate în condiții de securitate sanitar-veterinară. Episodul uciderii animalelor (prin lovituri de topor în cap, fiindcă sângerarea unor animale bolnave a fost interzisă de organele sanitar veterinare) și asanarea locului ar părea să fie finalul unei întâmplări nefericite, dar din păcate lucrurile stau cu totul altfel.

Urmând exigențele Uniunii Europene în privința interdicției de vaccinare a porcinelor contra pestei, Ministerul Agriculturii a găsit o cale să ordone aplicarea acestei măsuri și în șase județe din vestul țării, printre care și Aradul. Foarte bine, am putea spune; dacă europenii se protejează de consumul unor alimente de origine animală cu remanență de pestă, de ce ar fi sănătatea noastră mai puțin importantă decât a occidentalilor? Și așa îngurgităm cu polonicul substanțele chimice importate odată cu produsele horticole din alte țări precum Turcia, Grecia, Ungaria etc., încât măcar carnea de porc să fie curată. Foarte bine că îi urmăm pe europeni în practicile zootehnice, numai că dacă o facem atunci să preluăm întregul set de probleme legate de interzicerea vaccinării contra pestei porcine și nu doar operațiunea în sine. Apărarea efectivelor de porcine contra acestei maladii se bazează în Occident pe măsuri preventive deosebit de stricte între care enumerăm izolarea severă a efectivelor de contactul cu animale sălbatice sau domestice, reducerea la minim a circulației persoanelor în perimetrul exploatațiilor și nu în ultimul rând o curățenie și igienă de ... farmacie. Cu toate acestea, se întâmplă și la ei ca la o fermă sau alta maladia să apară din când în când. În asemenea situații și ei aplică măsuri radicale de lichidare a efectivelor și distrugerea cadavrelor. Dacă e vreo diferență la acest capitol, atunci putem vorbi de practicile letale aplicate în Occident prin eliminarea suferințelor pentru animale, în timp ce noi nu reușim să eliminăm cruzimea ciomagului aplicat în creștetul animalului isterizat de spaima hăiturii și prinderii din turmă.

La noi sunt și alte multe diferențe în activitatea de creștere a porcinelor. În primul rând nu avem o legislație clară în domeniu, de natură să reglementeze regimul de înființare și exploatare a unei ferme. Legea 60 din 1974 este depășită de timp și nimeni nu pare să mai apeleze la articolele ei. În consecință, punerea pe picioare a unei ferme se face la întâmplare, după cum apreciază proprietarul că e mai bine. Dacă vrea o cocină lângă fântâna din care folosește apa de băut, nimeni nu-l împiedică.

ȘTEFAN TABUIA

(Continuare în pagina 5)

Pentru salariați

MINI-VACANȚĂ ÎN PERIOADA 1-5 MAI

* Zilele libere din 2 și 3 mai vor fi recuperate în 20 și 27 aprilie

Ca în fiecare an, ziua de 1 Mai - Ziua Internațională a Muncii - este declarată zi nelucrătoare. În plus, în ședința de joi Guvernul a hotărât ca și zilele de 2 și 3 mai să fie zile libere, urmând ca timpul de muncă neefectuat să fie recuperat în zilele de sâmbătă 20 și 27 aprilie. Prevederile hotărârii sunt aplicabile și sectorului privat, în măsura în care partenerii sociali nu au stabilit altfel. Salariații din societățile cu foc continuu precum și din unitățile a căror activitate nu poate fi întreruptă vor beneficia de zile libere cu condiția desfășurării în bune condiții a activității. Adăugând la cele trei zile libere și zilele de sâmbătă 4 și duminică 5 mai, înseamnă că angajații vor beneficia de o mini-vacanță de cel puțin cinci zile. Asta, ținând seama de faptul că multe societăți, atât cu capital de stat cât și privat, vor stabili și ziua de luni, 6 mai (a doua zi a Sfintelor sărbători de Paști) ca fiind zi nelucrătoare, mini-vacanța însumând astfel șase zile.

M.C.

GOANA DUPĂ UN LOC DE MUNCĂ

Foto: VIOREL MUSCA

- În câteva ore, peste 1600 de persoane și-au căutat o slujbă
- Aradul - locul II la capitolul hărnicie
- 300 de oferte pentru absolvenții de facultate

Pagina 3

Mobilier la comandă
Mochetă
Prețuri avantajoase
ARCADIA S.R.L.
Piața Soarelui bl. 603
Tel. 263.637

s.c. SERGIU&GIANINA
execută s.r.l. ARAD
TÂMPLĂRIE DIN ALUMINIU
GRECIA și P.V.C.
DECEUNINCK IMPORT
◆ geamuri termopane
◆ rolete P.V.C. și aluminiu
◆ jaluzele verticale și orizontale
◆ site speciale insecte
◆ uși pliante ◆ porți ◆ garaje
B-dul Revoluției nr. 24,
Telefon 092.292.559

FĂȚĂRNICIA ZIDARULUI MĂNESCU

Ancheta ziarului „Adevărul"

Pagina 3

INFOTON
DEALER AUTORIZAT
Panasonic & Technics
Electrocasnice, Audio, Video, TV., Telecomunicații
str. Eftimie Murgu, nr. 74-76, tel./fax: 281800
magazin:
str. Lucian Blaga, nr. 2-4, tel./fax: 281595

Pagina 4

ARADUL - pe ultimele locuri la eliberarea titlurilor de proprietate

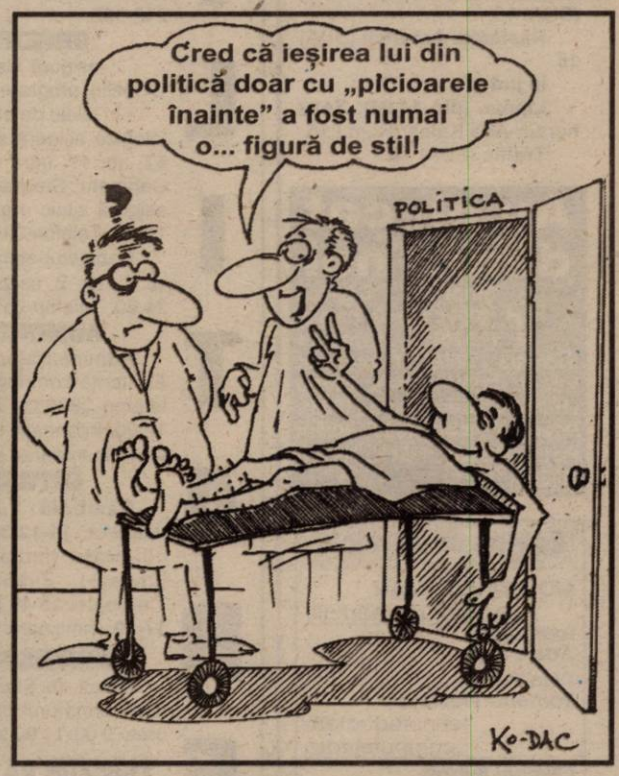

STILCONFORT
BUCĂTĂRII • DORMITOARE • CAMERE DE ZI
MOBILIER DE BAIE
Calea Timișorii nr. 53; Tel./Fax: 278.820
Piața Spitalului Bl. 1D; Tel/Fax: 253.868

Calendar

◆ Astăzi, Soarele răsare la ora 6 și 25 de minute și apune la ora 19 și 39 minute.

◆ Au trecut 103 de zile din acest an. Au mai rămas 262 de zile până în anul 2003.

◆ **Praznicul zilei: Biserica ortodoxă:** Sf. Sfințit Mc. Artemon, Cvintilian și Dada; **Biserica greco-catolică:** Sf. Martin, papa Romei.

Bine ați venit!

La Arad: Ojog Andreea Alexandra, **Palcău** Bianca, **Moroșteș** Dragoș, **Țigănescu** Anamaria, **Catrința** Christian Beniamin, **Butariu** Cosmin, **Damo** Daniel Viorel, **Zaharia** Emanuel, **Saroși** Viorel Cosmin.

Actualitatea culturală

TEATRE

Sâmbătă, cu începere de la ora 19,00, Teatrul de Stat Arad prezintă spectacolul cu piesa Castelul de F. Kafka, în regia lui Radu Dinulescu.

Duminică, de la ora 11, se va juca piesa „Muschetarii Măgăriei Sale" de I. Lucian și V. Puicea.

CINEMATOGRAFE

În municipiu:

Dacia: Victime colaterale (SUA) 10; 12; 14; 16; 18; 20

Mureșul: Un polițist cu capsa pusă (Franța) 10; 12; 14; 16; 18

Arta: Sărutul dragonului (SUA) 16; 18; 20

Sala Mică: Corkynătărăul clanului (SUA) 15,30; 18,30

Progresul: (din 14.04) **Lara Croft - Tomb Raider** (SUA) 16;

Răsfățații Americii (SUA) 18

În județ:

Lipova (din 14.04): Sexy harem-Ada Kaleh (Rom.) 16

Traffic (SUA) 18

Au plecat dintre noi

Șelariu Clarisa (2001); Ozsda Katalin (1920); Lipovan Sidonia (1919); Turceniuc Vasile (1945); Unc Elena (1928); Cheregi Maria (1925); Popescu Victor (1906); Balint Petru (1928); Hack Ștefan (1925).

Echipa de serviciu

MONICA ARDELEAN
secretar de redacție
Ioan Leac, Adela Pop, Dina Rujan, Ramona Vidulescu
tehnoredactare computerizată
Olimpiu Bulzan, Doina Jurcă, Aurica Telcian, Dacian Toduța
corectură

Sanevit va livra

TREI MILIOANE DE SERINGI PENTRU KAZAKHSTAN

În baza unui contract încheiat în octombrie 2001, fabrica arădeană de seringi „Sanevit" va livra, luni, nu mai puțin de trei milioane de seringi către o firmă din Kazakhstan, transport în valoare totală de peste un milion de dolari.

„În contract este prevăzută livrarea a 30 de milioane de seringi, până la sfârșitul anului, și deja suntem la al doilea transport. Seringile au fost omologate în luna decembrie de către Ministerul Sănătății din Kazakhstan. Acest contract este mai mult decât binevenit, deoarece spitalele din țară ne datorează nu mai puțin de 40 de miliarde de lei pentru marfa livrată." a declarat Mircea Roman, directorul **„Sanevit".**

Firma arădeană mai are astfel de contracte cu Ungaria și Nigeria, iar în perioada 14-15 mai va participa la un târg internațional, unde speră să mai găsească parteneri și din alte țări, pentru livrarea seringilor.

S. AMBRUȘ

OJPC ȘI RAR AU APLICAT AMENZI DE 31 MILIOANE LEI

Angajații OJPC Arad au efectuat controale care au avut ca „temă" respectarea prevederilor legale în domeniul protecției consumatorilor la importatorii, distribuitorii și vânzătorii de piese auto și materiale de exploatare.

La această acțiune și-au dat concursul și reprezentanții Registrului Auto Român (R.A.R.), fiind verificați 24 de agenți economici la care au fost găsite deficiențe într-un număr destul de mare. Astfel s-a observat că piesele auto și materialele de exploatare erau comercializate fără ca acestea să fie însoțite de elementele de identificare și caracterizare: denumirea produsului, denumirea și adresa producătorului, termenul de garanție, riscuri previzibile, modul de utilizare și manipulare, eventualele contraindicații.

De asemenea, au fost descoperite piese auto care nu erau certificate de RAR și nu aveau declarația de conformitate, totodată certificatele de garanție nu aveau înscrise toate specificațiile prevăzute în normele legale în vigoare.

Pentru nerespectarea prevederilor legale au fost dispuse măsuri de oprire temporară de la comercializare a pieselor auto în valoare de 253 milioane lei și au fost aplicate amenzi contravenționale în valoare de 31 milioane lei.

R. MUNTEAN

METEO

Vremea va fi caldă și în general instabilă. Cerul va fi temporar noros. Pe alocuri, îndeosebi spre seară și în cursul nopții, vor cădea ploi care vor avea și caracter de aversă. Vântul va mai prezenta intensificări din sector sudic.

Temp. maxime: 16 la 19°C.

Temp. minime: 6 la 9°C.

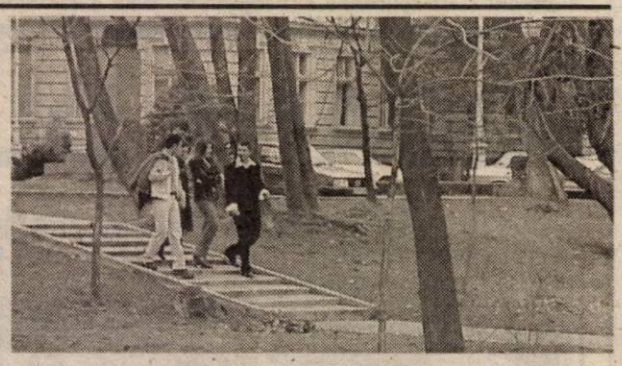

UTILITARE

PIEȚE, TÂRGURI

Astăzi este zi de piață la Chișineu Criș, Lipova, Pâncota, Felnac, Grăniceri, Hălmagiu, Moneasa, Pecica, Vărșand, Socodor, Șeitin, Vladimirescu, Zimandu Nou, Covăsânț. Târguri **săptămânale** se desfășoară astăzi la Lipova, Pâncota, Hălmagiu, Moneasa.

FARMACII DE SERVICIU

• Farmàcia **REMEDIUM** Arad, B-dul Revoluției nr. 52-54. Program luni-vineri: 7,30-20,00, sâmbătă 8,00-14,00. Telefon 233195.* Farmacia **OMNIA-FARM**, Calea Aurel Vlaicu, Bl. Z28, cu program zilnic de la orele 8,00-22,00. Telefon 271724.

* Farmacia **LIBRO PHARMA** non stop, Calea Aurel Vlaicu 60-68 (lângă stadionul UTA) telefon 212.992.

URGENȚE STOMATOLOGICE

... asigură Cabinetul din str. Crișan (în spate la Gionelli), program non-stop. Telefon: 253794.

• În zilele de sâmbătă și duminică, urgențe stomatologice asigură și cabinetul din B-dul Revoluției nr. 62, ap. 17, între orele 9,00-19,00. Telefon: 256665. Cabinetul Stomatologic din Calea Victoriei nr. 7 A asigură zilnic urgențe, inclusiv sâmbăta, între orele 10-15. Telefon 095.565.622.

Cabinetul stomatologic „KARIDENT", Alfa Bl. 65, sc. C, ap. 2, asigură urgențe zilnic între orele 21,00-24,00. Telefon 257560.

ADMINISTRAȚIA FINANCIARĂ

Administrația Financiară a municipiului Arad: Asistență contribuabili (impozitul pe venitul global) - telefon 280633, 280733, int. 199 între orele 8,00 - 12,00. Informații mai pot fi obținute la adresa de web: www.finantearad.ro.

ÎNTRERUPERI DE CURENT

Sâmbătă: 7,30-9,30: Timișoarei nr. 175-217 (impare); **11-12,30:** Timișoarei nr. 101 - colț Ștefan cel Mare (impare); **12-14:** Timișoarei 61-101 (impare), Zimbrului 38/43 - spre capăt; **16-17:** Timișoarei 15-49 (impare), Popa Șapcă, Castanilor; **17-19:** Timișoarei nr. 1-15, Banatului, Ana Ipătescu.

ÎNREGISTRĂRI ÎN CAZ DE DECES

Biroul de Stare Civilă - decese face înregistrări după următorul program: sâmbătă și duminică, între orele 9,00-11,00 și luni 8,00-14,30. Tel. 281850.

TELEFON DE URGENȚĂ LA POLIȚIE: 955

Noile numere de centrală telefonică ale I. J. P. (Inspectoratul Județean de Poliție) Arad: 237.170; 237.803; 237.878; 237.887; 236.858.

HOROSCOP

Sâmbătă, 13 aprilie

Berbec (21.03-20.04). Un eveniment neașteptat vă va face să luați o decizie pripită. Nu trebuie să regretați, căci instinctul v-a îndrumat corect.

Taur (21.04-20.05). Veți avea parte de o zi zbuciumată. În dragoste nu este totul chiar așa cum vă așteptați și vă gândiți să faceți o schimbare.

Gemenii (21.05-20.06). Schimbări, altercații, împăcări sau întâlniri memorabile, acestea sunt evenimentele din viața dvs. Nu prea veți avea liniște în această zi.

Rac (21.06.-22.07). Ați uitat că interesele dvs. sunt pe primul loc? Ar trebui să vă preocupați mai mult de dvs.

Leu (23.07-22.08). Reușiți să duceți la capăt tot ce v-ați propus, dar aveți unele scăpări, din neglijență sau din neatenție.

Fecioara (23.08-22.09). În această zi nu veți avea multe evenimente importante. Nu este cazul să vă agitați ci să vă relaxați, căci urmează niște zile mai grele.

Balanța (23.09-22.10). Sunteți preocupat de o lucrare, un examen pe care trebuie să-l dați curând. În afară de acest fapt veți avea niște disensiuni în familie.

Scorpion (23.10-21.11). Treceți printr-o perioadă dificilă, fiindcă aveți impresia că toată lumea este împotriva dvs. Nu este cazul să dramatizați, ci doar să așteptați până trece furtuna.

Săgetător (22.11-21.12). Ați investit sume importante în obiecte inutile, iar acum vă doriți să fi fost mai calculat.

Capricorn (22.12-19.01). Dacă pe plan financiar totul merge strună, în dragoste sunteți profund dezamăgit. V-ați neglijat partenerul din cauza treburilor și acum el vă face reproșuri.

Vărsător (20.01-20.02). Vă preocupă câteva probleme ce țin de relația dvs. de cuplu, dar le veți rezolva cu ajutorul partenerului și cu multă diplomație.

Peștii (21.02-20.03). Această zi va fi agitată, ca urmare a unor proiecte pe care ați întârziat să le duceți la capăt. Veți avea un week-end bine meritat cu amicii.

S.C. „Adevărul" SRL nu-și asumă responsabilitatea pentru conținutul articolelor publicate, aceasta revenind în exclusivitate autorilor.

„ADEVĂRUL" VĂ ASCULTĂ

La telefonul dimineții, 280944, între orele 9,00-12,00

• **Bala Georgeta** din Arad este luată în evidențele Spitalului de psihiatrie din Arad de peste 30 de ani. Cam la două luni, femeia se prezintă aici pentru a-și lua medicamentele necesare ținerii sub control a bolii. „Când am fost, însă, ultima dată, mi-au spus că nu-mi mai pot da medicamentele decât dacă vin cu trimitere de la medicul de familie. După 30 de ani s-au găsit să mă poarte pe drumuri..." se plânge femeia.

Cu privire la această problemă, Florin Farcaș, purtător de cuvânt la CAS Arad spune: „Cred că cei de la Spitalul de psihiatrie au interpretat greșit anumite norme. În cazul psihozelor, unde se încadrează și d-na în cauză, nu se pune problema trimiterii de la medicul de familie. Pe această cale îi rugăm pe toți cei care întâmpină probleme să ni se adreseze în mod direct pentru a-i putea ajuta."

Redactor de serviciu, A. B.

PREȚUL AURULUI

BANCA NAȚIONALĂ. Pentru gramul de aur de 24 K: prețul cu ridicata - 319.668 lei, iar prețul de achiziție - 287.701 lei. Prețuri înregistrate ieri.

PIAȚA NEAGRĂ. Aur 14 K: cumpărare - 150.000 lei/g, vânzare - 170.000 lei/g. **Aur 18 K:** cumpărare - 180.000 lei/g, vânzare - 200.000 lei/g

CONCURS DE ȘAH

Astăzi, Liga Studenților din Universitatea „Aurel Vlaicu" (prin asociația sportivă) organizează un concurs de șah la care vor participa studenții din cadrul universității arădene. Competiția „creierelor" universității se va derula la Casa de Cultură a Sindicatelor etajul 2, sala 47, la ora 9,00.

Până în prezent sunt înscriși 25 de concurenți, lista rămânând deschisă în continuare.

Toți cei care doresc să asiste în calitate de spectatori sunt bineveniți.

CURSUL VALUTAR*

– VALORI ÎNREGISTRATE IERI, 12 APRILIE 2002

Denumirea valutei	BNR	BCR		BRD		Banca Transilvania		Banca Agricolă		Bursa neagră	
		C	V	C	V	C	V	C	V	C	V
Euro	29033	28621	29333	28770	29200	28500	29030	28750	29100	28800	29000
Dolar S.U.A.	32960	32875	33025	32750	33050	32700	32990	32680	33000	32900	33100
Forint	120	114	124	116	123	115	121	115	124	118	120

Trezește-te române! 100% Natural Ofertă Specială la Magazinul alimentar ZIRIDAVA
RED CHILI Tuică naturală de prune

GOANA DUPĂ UN LOC DE MUNCĂ

• În câteva ore, peste 1600 de persoane și-au căutat o slujbă • Aradul - locul II la capitolul hărnicie • 300 de oferte pentru absolvenții de facultate

Ieri, la nivel național s-a desfășurat Bursa Generală a Locurilor de Muncă. În județul nostru, manifestarea s-a organizat la Arad (Sala Bingo Gool din Piața Gării) și în orașele Lipova, Chișineu-Criș și Sebiș.

Situația de la Bursă ne-a prezentat-o d-na **Claudia Miuțescu**, purtătoarea de cuvânt a AJOFM Arad.

Arad: cele 58 de firme participante au oferit 875 locuri de muncă de care s-au interesat 1181 de arădeni. 766 dintre aceștia au fost selecționați în vederea angajării, iar 23 au bătut palma pe loc cu patronii.

Lipova: 11 firme au oferit 34 locuri de muncă pentru care s-au „bătut" 165 de persoane. 23 au fost chemate de patroni să dea probă de lucru iar 11 au fost angajate „imediat".

Chișineu-Criș: 6 societăți comerciale au oferit 165 locuri de muncă vacante celor 183 de oameni interesați. 82 dintre aceștia se vor întâlni cu patronii pentru probă de lucru, iar 11 au fost „angajați" în ziua bursei.

Sebiș: 5 firme au pus 53 de locuri de muncă la dispoziția unui număr de 128 de persoane care au trecut pragul bursei. 24 vor fi chemate la sediul firmelor în vederea angajării iar 11 au bătut palma cu patronii.

Dintre cele peste 1127 locuri de muncă disponibile, cele mai multe provin din meseriile de confecționer îmbrăcăminte și încălțăminte, consultanță - asigurări, bobinator, electrician, lăcătuș, sudor și fierar-betonist. Aproape 300 dintre aceste locuri de muncă erau destinate absolvenților unei forme de învățământ superior. Menționăm că din punctul de vedere al numărului mare al locuri-lor de muncă oferite de Bursă, Aradul se află imediat după capitală.

„Iată că și de această dată, Bursa Generală a Locurilor de Muncă a fost o reușită în județul nostru", ne-a declarat d-na **Claudia Miuțescu.**

Reamintim că în data de 8 martie s-a mai organizat o Bursă a locurilor de muncă exclusiv pentru femei. Pe 24 mai a.c. AJOFM Arad va organiza o altă manifestare de acest gen destinată persoanelor cu handicap.

Conducerea AJOFM Arad apreciază că efectul Burselor se va resimți imediat, în sensul că rata șomajului va scădea cu cel puțin 2%, în perioada următoare ajungând la 6,2%.

N. OPREAN
Foto: V. MUSCA

UN COPIL DE DOI ANI A ÎNGHIȚIT 10 PASTILE DE EXTRAVERAL

Un băiețel de doi ani a ajuns la Spitalul Județean după ce a înghițit 10 calmante. Din fericire, medicii au reușit să-l salveze. Copilul locuia la bunica lui - Magdalena Palcu - în localitatea Horia. Aseară, când femeia a ieșit până afară, în curte, micuțul a găsit pe un dulap o cutie de extraveral. S-a ascuns sub pat și a înghițit 10 pastile. Când și-a dat seama ce s-a întâmplat, bunica lui a apelat imediat serviciul de ambulanță.

Copilul a fost transportat la Spitalul județean, iar acum se află în afara oricărui pericol, urmând ca peste câteva zile să fie externat.

Medicii spun că se confruntă mereu cu astfel de cazuri pentru că părinții își lasă copiii nesupravegheați.

N. BODRAN

LA FURAT DE... FIER VECHI

Cunoscută cu antecedente penale, **Gruia Ana-Deduța** (21 ani), din Curtici, fără ocupație, a sustras dintr-un vagon de marfă garat în Stația CFR Curtici, cantitatea de 230 kg fier vechi cu intenția de a-l comercializa. Prejudiciul a fost recuperat în totalitate iar **Gruia Ana-Deduța** s-a ales cu un dosar penal, fiind cercetată în stare de libertate.

Tentativă de omor!

AUTORUL DESCOPERIT DUPĂ DOI ANI

Pe fondul consumului de băuturi alcoolice, datorită unui conflict spontan, **Muntean Gabor** a fost înjunghiat cu un cuțit cu lamă rabatabilă. Leziunile provocate au necesitat 55 zile îngrijiri medicale. Fapta se petrecea în noaptea de 7/8 martie 2000, fiind clasată la autori necunoscuți. Ieri, însă, după o muncă asiduă de cercetare și administrare de probe, **Csordas Tiberiu** (32 ani), din Pecica, agricultor, cunoscut cu antecedente penale (în sensul că autorul a mai fost condamnat pentru omor, din respectiva pedeapsă mai având de executat 5 ani de zile), și-a recunoscut fapta. La audieri, **Csordas Tiberiu** a declarat că victima l-ar fi lovit cu o sticlă. Acesta ar fi de altfel motivul pentru care a implântat apoi cuțitul în **Muntean Gabor**. Agresorul a fost introdus în arestul Poliției, urmând să execute o pedeapsă cu închisoarea pentru tentativă de omor asupra lui Muntean G. dar și cei 5 ani de la omorul săvârșit în urmă cu ani de zile.

SORIN GHILEA

Din Austria în România

CU TITLU DE CĂLĂTORIE FALSIFICAT

La punctul de frontieră Curtici s-a prezentat la intrarea în țară, **Ștefan Chirilaș** (37 ani) domiciliat în localitatea Macea.

Până la controlul efectuat de polițiștii de frontieră, toate bune și frumoase pentru măceanul Chirilaș. Când a fost însă „întrebat de sănătate" cetățeanul român a prezentat un titlu de călătorie eliberat de Ambasada României din Viena, în care era aplicată fotografia sa și date de identitate false. Măceanului i-a fost întocmit dosar penal pentru fals privind identitatea și tentativă de trecere ilegală a frontierei.

R. M.

ȘEF DE TREN SURPRINS LUÂND ȘPAGĂ...

Șeful de tren aflat la comanda personalului de Simeria, **Nuță Sandu** (49 ani), din Deva, a acceptat să primească de la **Munteanu Adriana** (47 ani), din Lipova, suma de **10.000 lei** pentru a-i facilita călătoria fără bilet. Într-un control efectuat pe tren, asupra lui **Nuță Sandu** s-a găsit suma de **577.000 lei.** Întrebat de unde provin banii, **el** n-a putut justifica suma găsită asupra sa. Șeful de tren este cercetat în stare de libertate.

S. G.

„TRIPLETĂ OTOMANĂ" PRINSĂ LA 400 DE METRI DE FÂȘIE

La punctul de frontieră Nădlac au fost prinși, trei turci, la circa 400 de metri de fâșia de frontieră cu Ungaria: Hanoglu Omer (21 ani), Cigdem Huseyin (21 ani) și Mertkollu Bulend (20 ani). Ei au intrat legal în țară cu pașapoartele personale valabile, dar nu aveau viză de intrare în Ungaria.

Astfel, „tripleta otomană" s-a hotărât să „spargă frontul", dorind să treacă ilegal frontiera peste câmp. Au fost prinși de organele de ordine și s-au ales, conform declarației mr. Bogdan Dorin, șef compartiment cercetare penală din cadrul I. J. P. F. Arad, cu un dosar penal pentru tentativă de trecere ilegală a frontierei.

R. MUNTEAN

UN TURC CU PAȘAPORT DIN „ȚARA LALELELOR"

La vama Curtici, polițiștii de frontieră l-au depistat și reținut pe Dogan Seyfi (34 ani), cetățean turc, care a prezentat spre verificare un pașaport olandez. În urma verificărilor întreprinse s-a stabilit că pașaportul nu aparținea turcului, existând deosebiri esențiale între fotografia din pașaport și fizionomia sa. Ca și alți confrați, Dogan Seyfi a intrat în România cu pașaportul personal valabil, dar neavând viza de intrare în Ungaria. S-a folosit de pașaportul olandez încercând să înșele vigilența polițiștilor de frontieră.

Cum acest tertip nu i-a reușit, turcului i s-a întocmit un dosar penal pentru fals privind identitatea și tentativă de trecere ilegală a frontierei.

R. M.

PE ȘOSELE

Polițiștii Biroului rutier l-au depistat pe **Todinca Radu-Gelu** (31 ani), din Bata, fără ocupație, care conducea pe drumurile publice un autoturism, deși avea permisul de conducere anulat. Când polițiștii i-au cerut să accepte recoltarea de probe biolo-gice în vederea stabilirii alcoolemiei, Todinca Radu - Gelu a refuzat. Acesta este cercetat acum în stare de libertate. • I s-a reținut permisul de conducere lui **Comanici Petru-Pavel** pentru că s-a urcat la volan sub influența băuturilor alcoolice.

FĂȚĂRNICIA ZIDARULUI MĂNESCU

Ancheta ziarului „Adevărul"

Somația executorului judecătoresc

La redacția ziarului „Adevărul" s-a prezentat zidarul Ilie Mănescu, domiciliat în satul Cil, nr. 16, comuna Almaș, pentru a se plânge de abuzurile și amenințările la care ar fi supus de vecinul Cosmin Daniel Grigoroaie de la numărul 17. Pentru a fi mai convingător, reclamantul ne-a prezentat următoarea notificare întocmită de executorul judecătoresc Valentin Mihai Rus și semnată de vecinul Grigoroaie. **„Vă pun în vedere** - stă scris în documentul mai sus menționat - **ca în termen de zece zile de la primirea prezentei să vă ridicați construcțiile pe care le-ați ridicat abuziv pe terenurile noastre... În cazul în care nu veți ridica de bună voie aceste construcții, voi fi nevoit să îmi iau măsurile de împrejmuire a lotului meu și a vă demola construcțiile"...**

– La ce construcții se referă vecinul dvs.? l-am întrebat.

– La casă. Îmi cere să dărâm casa.

– De ce ați construit-o pe terenul vecinului?

– Am construit-o pe proprietatea mea, cu autorizație de la Primăria comunală, cu respectarea legii.

Pentru a întări cele spuse, Mănescu mi-a prezentat apoi un extras de CF din care rezultă că deține în proprietate o suprafață de 250 metri pătrați în intravilanul satului. Pe această suprafață și-a ridicat casa, după ce a obținut toate aprobările necesare. Așa stând lucrurile (cel puțin la prima vedere) este normal să te întrebi, fie și în calitate de simplu cetățean: de ce Grigoroaie îi cere vecinului său să-și dărâme propria casă?

Cu mâța în sac

Cu această întrebare ne-am prezentat la Primăria Almaș, unde am fost primiți de viceprimarul Gheorghe Tuduce și secretarul Emil Tomuța. Ulterior a revenit la sediu și primarul Filip Dalea, încât am putut să lămurim pe deplin această aparentă situație neverosimilă. Spunem aparentă, fiindcă totul s-a dovedit o lucrătură ticluită de reclamantul Mănescu, aflat în conflict cu vecinul, cu scopul de a ne determina să scriem în favoarea sa. Ajunși la fața locului, respectiv în satul Cil, am avut surpriza să găsim un Mănescu total schimbat: dintr-o persoană marcată de povara pretinselor abuzuri și nedreptăți la care ar fi fost supus, din omul umil și îndatoritor aflat la sediul ziarului nostru, am regăsit un ins inflamat, pus pe pârțag. Încă de la început, ne-a primit cu insulte grave și cu amenințări. Simțind că l-am dibuit că umbla cu mâța în sac, Mănescu a îndrăznit să mă acuze că aș fi fost cumpărat de vecinul său, pe care - culmea - nu-l văzusem niciodată până atunci. Nici măcar în ziua vizitei noastre la Cil nu se afla la domiciliu, fiind plecat cu treburi. Ne-a stat însă la dispoziție mama sa, care ne-a demonstrat cu acte perfect legale că somația adresată vecinului Mănescu este pe deplin justificată.

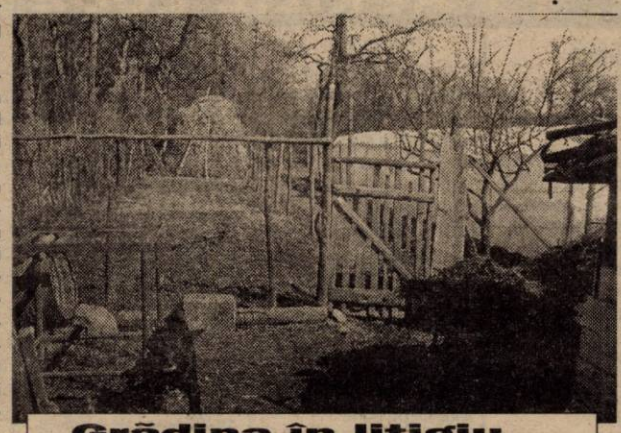

Grădina în litigiu...

– Nană, Mănescu susține că îl presați să își dărâme casa!

– Cine i-a cerut așa ceva?

– Fiul dvs., prin notificarea notarială.

– În acea notificare este vorba despre construcțiile ridicate pe pământul nostru și nicidecum de vreo casă.

Hoțul de păgubaș

După ce ne-a prezentat o copie a extrasului CF și am văzut la fața locului cum stau lucrurile, ne-am convins că Mănescu ocupă abuziv o suprafață de circa 1000 metri pătrați din intravilanul vecinului Grigoroaie pe care a ridicat o cotarcă, un cotet și a amenajat un solariu pentru culturi legumicole. Parcela cu pricina se află în spatele casei lui Mănescu, în continuarea curții sale.

Văzând că l-am prins cu minciuna, Mănescu a dat-o pe amenințări cu chemarea în judecată pentru că i-am fi tulburat casa. Ca să vezi!

În îndelungata mea carieră profesională am întâlnit numeroase cazuri de abuzuri la care instituțiile birocratice ale statului îi supun pe cetățeni. La Cil, lucrurile stau exact invers: cetățeanul (Mănescu) abuzează de dreptul de petiție, punând oamenii pe drumuri. Inclusiv pe noi. Ne consolează doar voluptatea unei excursii într-o splendidă zi de primăvară, dar ne amărăște perfidia și dușmănia bine camuflate în punga de răutate a unor fățarnici metamorfozați în victime inocente, precum acest zidar Mănescu.

ȘTEFAN TABUIA
Foto: VIOREL MUSCA

ARADUL - PE ULTIMELE LOCURI LA ELIBERAREA TITLURILOR DE PROPRIETATE

* Premierul Adrian Năstase a deschis videoconferința cu referiri la politica Guvernului de aderare la pactul Atlanticului de Nord, apreciind declarațiile pozitive ale tuturor partidelor parlamentare. **„Au existat într-adevăr diverse comentarii ale partidelor privind politica internă impusă, dar și-au declarat susținerea fără echivoc față de aderarea la NATO."**

* Primul ministru a anunțat că în perioada 15-16 aprilie se va deplasa la Geneva și Bruxelles. Vizita la Geneva este prilejuită de a 58-a întrunire a Organizației Națiunilor Unite, ocazie cu care, Guvernul României va oferi Oficiului ONU un bust al lui Nicolae Titulescu, unul dintre reprezentanții de seamă ai Ligii Națiunilor. Statuia va fi amplasată la Palatul Națiunilor.

* În urma accidentului produs la fabrica de hârtie „Letea" din Bacău, Guvernul a hotărât suplimentarea cu

Videoconferință la Prefectură

1100 de tone hârtie din rezerva statului, pentru acoperirea necesarului presei din toată țara, spre a nu periclita apariția ziarelor.

* În a doua parte a videoconferinței, Octav Cozmâncă, ministrul Administrației Publice Locale, a cerut prefecților date cu privire la eliberarea titlurilor de proprietate și despre înființarea magazinelor de tip Economat. **„La reîmproprietăriri nu stăm deloc bine. Dacă se continuă în acest ritm nu vom putea să atingem, până la sfârșitul anului, procentul de 90 %, așa cum ne-am propus."**

* Aradul a fost încadrat la categoria „necorespunzător" în ceea ce privește eliberarea titlurilor de proprietate. Prefectul Dan Ungureanu a explicat cum stau lucrurile: **„Am realizat în luna martie o creștere de doar 1% și întâmpinăm în continuare greutăți, deși ne deplasăm de două ori pe săptămână în județ, exact pentru această problemă."** Replica lui Cozmâncă a venit imediat: **„Am înțeles că ați avut probleme cu Direcția Agricolă, a fost și perioada de iarnă, dar, deși spuneți mereu că vă străduiți să reglementați situația, rezultatele se tot lasă așteptate."**

* Chiar dacă la capitolul magazine de tip Economat nu am fost deocamdată criticați, Aradul stă și aici cât se poate de prost. **„Avem un magazin deschis împreună cu Casa de Ajutor Reciproc a Pensionarilor, iar în cel mult trei luni se vor mai deschide încă două: la Lipova și Chișineu Criș."** a raportat Ungureanu. Trebuie însă menționat că județe ca Timiș, Constanța sau Bacău au fiecare câte 15 magazine de acest fel.

SORINA AMBRUȘ

DE PREFERAT, UN EROU

Lupta împotriva corupției e una foarte dură. Cele mai multe victorii pe acest tărâm se soldează cu jertfe de vieți omenești, fiindcă mafioții au comportamentul mistrețului rănit, încolțit, speriat. Din păcate, seriozitatea luptei anticorupție tocmai prin jertfe se măsoară - prin atentate, schilodiri, răpiri și chiar moarte. La noi, au fost puține jertfe. Semn sigur că lupta nu a fost și nu este încă decât una mimată, un fel de parodie pentru a da satisfacție opiniei publice. Până la un punct, oamenii legii, „luptătorii" din tabăra onoarei, sunt de înțeles - nu e comod să intri între mistreții cu colți viguroși, să te expui, să-ți riști viața. De frică, pare mai la îndemână

Accente

să conviețuiești cu ei, mai ales dacă te alegi și cu niște foloase, deloc mici.

Sunt însă și oameni ai legii cu curaj nebun. Oameni cinstiți care chiar cred că se poate face ceva cu mafia asta. Unul dintre aceștia a fost tânărul procuror Cristian Panait, care tocmai s-a sinucis. El a cutezat să creadă în puterea dreptății și a legii. Și a vrut. A cercetat cu incisivitate cazul deputatului Viorel Gheorghiu, bănuit că și-a înscenat furtul mașinii, dar și al unui procuror din Oradea, Alexandru Lele, protectorul mafiei locale a alcoolului și combustibililor. Cu siguranță, nici nu s-ar putea altfel, tânărul procuror Panait a fost mândru de sarcina primită. Ceea ce nu știa, sărmanul, este că așa procedează „bătrânii" versați din justiție și poliție: împing la înaintare tineri dornici de afirmare dar naivi, încrezători în spiritul triumfător al legii și al adevărului. Ei bine, toate informațiile obținute din cercetarea circumstanțelor în care Cristian Panait s-a sinucis, duc la concluzia că asupra lui s-au făcut presiuni enorme în privința soluțiilor propuse în cauzele dosarului, au fost încercări de șantaj, de intimidare etc. Presiuni care au venit din ambele direcții - și dinspre mafioți, și dinspre oamenii legii. Ne putem imagina, oare, cât de mari și de ce natură au fost aceste presiuni? În nici un caz. Sinuciderea vine dintr-o disperare fără margini, când insul are convingerea că nu mai este cale de ieșire.

Procurorul Cristian Panait este una din puținele jertfe întru salvarea onoarei, legii, dreptății. Cel puțin așa îmi place să cred. Altfel, dacă mâine am afla că și el a călcat strâmb, s-a lăsat pradă tentațiilor și a fost cumpărat în vreo cauză (iar acum, șantajat) s-ar duce naibii „modelul Panait" - un erou căzut la datorie, doborât nu de dușman ci de propria-i voință de a rămâne un Curat. Deci, prefer Eroul, că așa e și în filme.

TRISTAN MIHUȚA

Descoperire arheologică, la Zădăreni

MORMÂNT CARE DATEAZĂ DIN SECOLELE III-IV D. HR.

. În data de 10.04.2002, muncitori ai firmei „Impex Batin SRL", care excavau un șanț pentru cabluri Romtelecom, în centrul localității Zădăreni, au descoperit accidental un mormânt de înhumație vechi de peste 1600 de ani. O parte din inventarul funerar - un inel și două brățări din bronz - a fost salvat de către domnul Raul Clepcea, profesor de istorie la școala din localitate, care a anunțat imediat Muzeul Județean Arad. O echipă de specialiști ai muzeului, constituită din George Pascu Hurezan (director), dr. Peter Hügel (arheolog) și Florin Hornoiu (documentarist foto-video), s-a deplasat la fața locului, de unde a recuperat întregul material arheologic descoperit, inclusiv rămășițe din scheletul defunctului. În urma primelor cercetări, s-a putut stabili că mormântul, orientat SV-NE, a aparținut unui matur (vârsta 30-35 ani), înalt de cca. 1,60 m, care fusese înhumat în decubit dorsal, la adâncimea de 1,30 m față de nivelul de călcare actual respectiv la 0,40 m, față de nivelul de călcare din antichitate. Ritul funerar și obiectele de podoabă care au aparținut defunctului permit datarea mormântului din secolele III - IV d. Hr. și atribuirea sa mediului sarmaților iazigi. Alte 13 morminte de același tip au fost descoperite, tot accidental, în 1957-1958, la marginea de vest a localității.

Sarmații iazigi au fost un neam războinic, de păstori, originar din vestul Iranului, care s-a așezat în partea de nord a Câmpiei Tisei, în secolul I d. Hr. Pe parcursul secolelor următoare, ei și-au extins stăpânirea spre sud și est, ajungând să locuiască și în zona arădeană, alături de daci. Până la venirea hunilor, ei au deținut puterea militară în această zonă. După secolul IV d. Hr dispar de pe scena istoriei.

Materialul arheologic salvat, se află la Muzeul Județean Arad unde este studiat, restaurat și conservat de către specialiști.

ACOPERIȘUL UNEI CASE DIN INEU A LUAT FOC

Un incendiu soldat cu pagube de 11 milioane lei a izbucnit, ieri dimineață, în localitatea Ineu. Gospodăria Elisabetei Crișan de pe strada Vasile Alecsandri, nr. 3, a luat foc. Flăcările s-au produs din cauza unui coș de evacuare a fumului, care nu era protejat corespunzător față de materialele combustibile din podul casei.

Până când Stația de pompieri Militari Ineu a fost solicitată și a intervenit au ars peste doi metri pătrați din acoperișul casei.

N. B.

UN BOLNAV PSIHIC A PRODUS SCÂNTEI LA PROPRIU ȘI...LA FIGURAT

Zilele trecute, pompierii militari au avut de rezolvat un caz mai special, nu atât din cauza unui incendiu devastator, cât mai ales din cauza celui care a provocat incendiul. Este vorba despre un incendiu provocat de Marian Roșoga (bolnav psihic) în propriul apartament, situat pe strada Patriei în blocul B21. Vecinii au observat că din apartamentul său ieșea fum și au anunțat pompierii care s-au deplasat la fața locului și au constatat că bolnavul a dat foc unor bunuri, aflate în dezordine prin locuință. Atâțat de prezența pompierilor la ușă, Roșoga a început să scoată „flăcări", aducând injurii la adresa acestora și refuzând să iasă din apartament. Pompierii au fost nevoiți să cheme în ajutor poliția, scandalagiul fiind „răcorit" de organele de ordine. Incendiatorul a fost „îndrumat" la psihiatrie, pagubele înregistrate în urma incendiului fiind de doar 300.000 lei, dar putând fi mult mai grave dacă nu s-ar fi intervenit la timp.

R. M.

SÂMBĂTĂ, 13 APRILIE 2002

TVR 1
7,00 Ceasul deșteptător
8,00 Desene animate
8,50 Garajul lui Ziggy
10,20 Necazuri de pușcoaică - s.
11,10 Auto Club
11,55 O vedetă... populară
12,45 Debut 50 Plus
13,45 Jurnalul de prânz
14,00 Formula 1: MP al statului San Marino, calificări
15,00 Ora G
16,00 Teleenciclopedia
17,00 Fotbal: Sportul Studențesc - Dinamo, Divizia A
19,00 Muzica e viața mea!
20,00 Jurnal. Meteo. Sport
20,30 Agenda europeană
20,35 Curat Caragiale! Parol!
20,40 Surprize, surprize
23,10 Jurnalul de noapte
23,25 Sămânța de tamarin - f. Anglia, 1974
1,30 Ora G
2,30 Jurnal - rel.
3,05 Curat Caragiale! Parol! - rel.
3,10 Telenciclopedia - rel.
4,10 Fotbal - rel.
5,55 Ceasul deșteptător - rel.

TVR 2
7,50 Remix - rel.
8,50 Camera de gardă - rel.
9,40 Reforma la bani mărunți - rel.
10,10 Desene animate - rel.
11,00 Lumea lui Chit-Chiț
11,45 Flipper și Lopaka - s.
12,10 Piatra magică - s.
12,40 Arta apărării
13,10 Arca lui Noe
13,40 Atlas
14,10 Planeta singuratică
15,00 Știri
15,05 Un bărbat de succes - s.
15,35 Bărbați, la cratiță!
16,25 Fețe
16,40 Andromeda - s.
17,20 Gata cu fumurile!
17,25 Sabrina, vrăjitoarea adolescentă - s.
17,55 Știri
18,00 Știri regionale
18,15 Gratzy Informatoru'
18,20 În prelungiri
19,15 Trasee bănățene
19,30 Noi@tvrtimisoara.ro
20,30 Angelo, îngerul păzitor - f., partea a II-a
22,05 Știri
22,10 Ce nemaipomenit! - s.
22,40 În plină acțiune - s.
23,30 Despre viață și sex
0,15 Concert Oasis la Wembley

PRO TV
7,30 Desene animate
9,00 Aparătorii planetei - s.
9,20 Desene animate
10,00 Gașca din Malibú - s.
10,30 Promotor
11,00 Preview - Raliu Cipru
11,30 Gilette
12,00 Magazin Liga Campionilor
12,55 Știrile Pro TV
13,00 Prietenii tăi - s
13,30 Buffy, spaima vampirilor - s.
14,30 Împreună pentru copii
15,00 Live Music Maker - Muzică pe bune
15,30 Bucătăria lui Radu
16,00 O scrisoare pierdută - f. România, 1954
18,00 Lanțul slăbiciunilor
19,00 Știrile Pro TV
20,00 Fotbal Divizia A - Bacău-Rapid - prima repriză - live
20,45 Fotbal la maxx
21,00 Fotbal Divizia A - Bacău-Rapid - repriza a doua - live
22,00 Ally McBeal - s.
23,00 Marcă înregistrată
23,30 Totul despre sex - s.
0,00 Fiicele doctorului March - f. SUA, 1994
2,30 Povești paralele - f.

TV ACASĂ
7,45 Cavalerii Tir Na Nog - s.
8,15 Povești adevărate - rel.
9,00 Ia-mă acasă! - rel.
9,30 Îngerașul - s.
11,45 Căsuța poveștilor
12,15 Dragoste și putere - s., rel.
12,40 Petrecerea - rel.
13,40 Micuțele doamne - s.
15,00 Muzica de Acasă
15,30 Din viață - reportaje explozive realizate de Ruxandra Săraru
16,00 Amor de cățel - s.
17,30 Taina din adâncuri - s.
18,30 Nord și Sud - s.
19,30 Povești adevărate
20,00 Intrusa - s.
22,30 Mariu - s.
23,20 Jake și Grăsanul - s.
0,10 Povești adevărate - rel.
0,40 Chef de chef - rel.
1,45 Muzica de acasă
2,30 Intrusa - s., rel.
5,00 Acasă la români, cântă-mi lăutare! - rel.
5,45 Taina din adâncuri - s., rel.
6,45 Nord și Sud - rel.

HBO
6,00 Capodopera - comedie Spania, 2000
7,55 Mamă și fiică - f. SUA, 1998
10,05 Dosarele Y - s.
10,30 Uriașul de fier - f. SUA, 1999
12,00 Culoarea prieteniei - f. SUA, 1999
13,25 Carte verde - comed. SUA, 1991
15,15 Istoria se scrie noaptea - f. SUA, 1999
16,55 Culoarul morții - f. SUA, 1999
20,00 Povestea lui Arturo Sandoval - f. SUA
22,00 Sub pământ s.r.l. - s.
22,55 Dispari în 60 de secunde - f. SUA, 2000
0,55 Psycho - f. SUA
2,40 Transformare - f. SUA, 2000
4,30 Chinurile facerii - comed. SUA, 2000

PRIMA TV
7,00 Luna sălbatică - s. rel.
8,00 Desene animate
10,00 Să fii sănătos! - emis. medicală
11,00 Sport Magazin
14,00 Motor
14,30 Exploziv
15,00 www. primatv.ro
15,30 Viper - s.
16,30 Luna sălbatică - s.
17,30 M.A.S.H. - s.
18,00 Focus
19,00 Camera de râs
19,30 Real TV
20,00 Vrei să miliardar?
21,00 Banc-Show
23,30 M. A. S. H. - s., rel.
0,00 Viper - s.
1,00 Film erotic
2,30 Focus - rel.

TELE 7 ABC
7,35 Știri
7,50 Videoclipuri
10,00 Documentar - rel.
11,00 Apel: crima - s. rel.
12,00 Cântece populare
12,30 Cinetour
13,00 Sport 7
13,30 Melodii, melodii
14,00 Zidul - f., rel.
16,00 Club ABC
17,00 Documentar
17,30 Apel: crima - s.
18,30 Telejurnal
19,00 Documentar
19,30 Concert
20,30 Năpasta - f. România, 1982
22,20 Cinetour
23,00 Documentar
23,30 Știri
23,45 Club ABC
0,40 Videoclipuri

ANTENA 1 – TV ARAD
6,30 Ispita - s. rel.
7,30 Ioan Gyuri Pascu la Arad - rel.
8,00 Știri TVA - rel.
8,30 Un început nou
9,00 Păstorul cel bun
9,30 Lumea mare a celor mici
10,00 Casa de piatră
10,30 Roata de rezervă
11,00 BIT
11,30 Medicul de gardă - emisiune medicală
12,30 Calea misterelor - s.
13,30 Drumul oaselor - f., rel.
15,30 Întoarcerea la laguna albastră - romantic, SUA, 1991
17,30 Vecinii - emis. prezentată de Adriana Trandafir
19,00 Observator
* Sport
* Meteo
19,40 Săptămâna financiară
20,00 Divertis
21,00 Tăcerea mieilor - f. SUA, 1991
23,30 Fotbal din Primera Division
1,30 Întoarcerea la laguna albastră - f. rel.
3,30 Observator
4,00 Calea misterelor - rel.
5,00 Fir întins

TV RCS
8,30 Desene animate
9,30 Heck se întoarce acasă - f.
11,00 Știrile RCS - rel.
11,45 Radical Power - doc.
12,15 Trei destine - s.
13,00 Videoclipuri
13,10 Animalele fraților Kratts - s., doc.
13,40 Hit squad - comed.
14,00 Știri - rel.
14,35 Dedicații muzicale
14,45 Frumusețe și stil
15,00 Fotbal: F.C. UTA - F.C. Baia Mare - înreg.
16,30 O altfel de lume - divertisment
17,00 Trei destine - s.
17,45 Provocările tehnologiei - doc.
18,15 Știri RCS
19,00 Mod de viață
19,40 Vânătorul american - s.
20,00 Show cu ecou
22,00 Știrile RCS
22,35 Cursa periculoasă - film
24,00 Erotica

Redacția Adevărul nu își asumă răspunderea pentru modificările ulterioare intervenite în programele Radio - TV

PREVIZIUNILE LUI VIOREL CATARAMĂ

Ieri, la București, s-a reunit Delegația Reprezentanților Naționali PNL. Cu o săptămână înainte, vicepreședintele Viorel Cataramă declara că nu face parte din nici o tabără și își exprima convingerea că Delegația va rezolva problemele din interiorul conducerii centrale. Despre acestea, în interviul de mai jos.

– Dle președinte, la vârful PNL au apărut disensiuni, s-au format tabere. De ce?

– Pentru prima dată după mult timp, într-un partid se discută teorii de dezvoltare economică a țării. În general, orice dezbatere în interiorul unui partid are tenta unor răfuieli personale, care aduc în prim-plan persoanele, ideile. Eu consider că PNL-ul trebuie să aibă un mesaj foarte clar. Aici este o problemă: România are, privind spectrul politic, o poziție aparte în Europa. PNL-ul este singurul partid parlamentar de centru-dreapta, și pe cale de consecință, după cum se prefigurează în sondaje, va rămâne singurul partid de centru-dreapta din România cu pondere semnificativă. Trebuie ținut cont de faptul că pe centru-dreapta sunt câteva curente de opinie care nu sunt identice.

– Adică?

– Putem discuta de social-liberalism, de aripa conservatoare, aripa populară. Toate aceste curente trebuie să se manifeste în interiorul acestui partid. Așa a decis electoratul, să existe un singur partid de centru-dreapta și anume PNL. Pe cale de consecință, trebuie să existe o dezbatere a ideilor. Eu pot susține și susțin o teorie a măsurilor extrem de dure: anularea subvențiilor, închiderea întreprinderilor fără piață, reducerea numărului zilelor de concediu. Măsuri care să stimuleze munca, să descurajeze nemunca, să reducă ajutorul dat de stat unor oameni care în general nu vor să muncească. Sunt alți colegi de-ai mei care susțin idei cu o tentă socială mai pronunțată. Eu cred că e bine să existe o dezbatere de idei în partid și, în final, când se adoptă strategia sau programele, ele să reflecte aceste dezbateri. Este nevoie de timp să dezbați astfel de idei în toată țara. Eu am venit la Arad și, prin discursul meu, mi-am susținut punctul de vedere, ideile cuprinse într-un manifest liberal pe care mă pregătesc să-l prezint spre dezbatere partidului în forurile de conducere colectivă. Probabil că acesta va atrage și alte materiale de acest gen, astfel încât atunci când ne ducem la organizațiile județene să discutăm în cunoștință de cauză, să discutăm problemele fundamentale ale politicii partidului și nu să facem din aceste discuții probleme de ordin personal.

– Totuși, sunt și probleme de ordin personal, din moment ce președintele PNL, Valeriu Stoica, vorbea de cârcotași pe la colțuri împotriva cărora trebuie luate măsuri dure. Este evident că sunt două tabere. Care tabără credeți că are dreptate?

– Eu nu consider că există două tabere. Eu nu fac parte din nici o tabără, nu am nici o disensiune personală cu nimeni din PNL. Eu îmi promovez niște idei și încerc să-mi găsesc aderenți pentru niște idei de relansare economică a României. Voi milita, în momentul în care vor apărea conflicte personale, ca ele să fie stinse și energiile noastre să se îndrepte spre astfel de dezbateri de idei. În acest moment, nu consider că există două tabere care se confruntă pe probleme personale, de putere politică. Congresul a stabilit conducerea partidului. Personal, nu sunt de acord cu un congres extraordinar la care să se pună în discuție persoanele care sunt în conducerea PNL.

Sigur că anumite declarații au acreditat ideea că există persoane care au de încheiat niște conturi personale. Nu cred că este într-adevăr așa.

– Dacă aceste conflicte nu se rezolvă pe cale amiabilă, sunteți de acord să fie luate măsuri dure?

– În momentul în care se semnează contracte economice se spune că orice neînțelegere se rezolvă pe cale amiabilă. Dacă nu se rezolvă, se apelează la instanțele competente. Eu cred că Delegația Reprezentanților Teritoriali, care este convocată peste o săptămână (ieri, n. n.) va tăia din față orice inițiativă de dispută personală. Cred că se va da o rezoluție prin care toți membrii partidului sunt puși să muncească în echipă și cu recomandarea că nu se va tolera nici o dispută personală.

SIMION TODOCA

DACĂ STOICA NU-I VREA, EI ÎL VOR

Președintele PNL, Valeriu Stoica, a cerut, vineri, în deschiderea lucrărilor Delegației Reprezentanților Naționali ai PNL, suspendarea din funcție a vicepreședintelui Dinu Patriciu pînă la următorul congres ordinar al PNL din 2005.

Membrii Delegației Reprezentanților Naționali ai PNL au respins, însă, cu 45 de voturi "împotrivă" și 42 "pentru", propunerea președintelui Valeriu Stoica.

Acesta a declarat, după numărarea voturilor, că hotărîrea Delegației "trebuie respectată și din ea trebuie să învățăm lecția unității de care PNL are nevoie". El a spus că motivul pentru care a cerut suspendarea lui Patriciu a fost legat de neparticiparea acestuia la activitatea parlamentară a partidului și de declarațiile lui din presă. "Delegația a apreciat că aceste fapte nu sunt temei suficient pentru o sancțiune", a mai spus Stoica.

Patriciu a precizat că "această întîmplare a dovedit că PNL este o instituție publică democrată, cu mai multe poziții". Disputa de vineri, din timpul Delegației, a fost "un început extrem de bun pentru activitatea noastră viitoare și sînt convins că acest tip de activitate politică poate ajuta PNL să cîștige alegerile următoare", a spus Dinu Patriciu. El a afirmat că nu a existat nici un meci între el și Stoica. "Eu am pus în dezbatere public în partid niște documente, o serie de idei, schimbarea unui mod de a conduce partidul și schimbarea unui mod de a dezbate în partid. Nu l-am contestat ca lider al echipei liberale pe Stoica și cred că atîta timp cît el va fi lider, lucrurile vor merge foarte bine", a completat Patriciu.

Președintele Consiliului Național al PNL, Theodor Stolojan, consideră că toți liberalii au avut de învățat din ședința de vineri a Delegației. "Cred că toți am avut de învățat și din dezbateri și din rezultatul votului, iar PNL trebuie să-și vadă în continuare de drum pentru că tranziția se bazează pe valori liberale, iar PNL poate promova aceste valori", a declarat Stolojan.

Senatorul Paul Păcuraru a spus că reuniunea a fost o discuție liberă și deschisă. "Toți au înțeles că avem o echipă. Important este să trecem de la ceea ce știm la realizarea efectivă a ceea ce ne-am propus. Au existat doar viziuni diferite, care s-au personalizat într-un conflict inexistent", a afirmat Păcuraru.

Deși, după împăcarea dintre cei doi lideri, reprezentanții PNL au negat sau au nuanțat conflictul dintre Stoica și Patriciu, în timpul dezbaterilor discuțiile pe acest subiect au fost încinse, iar ședința în ansamblul ei a fost catalogată de vicepreședintele Călin Popescu Tăriceanu drept "un jeg politic".

La începutul ședinței Delegației, Stoica a avansat și ideea convocării unui Congres extraordinar, însă, după împăcarea cu Patriciu și după ce acesta din urmă și-a nuanțat declarațiile făcute în ultimul timp în presă, președintele liberal nu și-a mai susținut ideea.

Președintele PUR Arad, Lia Ardelean, a dat raportul la București

În cursul zilei de ieri, la București, d-na Lia Ardelean, președinte PUR Arad, s-a întâlnit cu președintele Dan Voiculescu. Conform celor declarate de către d-na Lia Ardelean, a fost discutată activitatea organizației arădene, prof. Voiculescu având cuvinte de apreciere la adresa organizației și a d-nei președinte pentru organizarea întâlnirii cu întreprinzătorii și participarea la ședințele consiliilor locale din județ la care activează consilieri ai PUR. D-na președinte ne-a mai declarat că în luna mai, când se împlinesc 5 ani de când a preluat organizația PUR Arad, va sărbători evenimentul avându-l ca oaspete pe prof. Voiculescu.

S. TODOCA

GHENA DE GUNOI

(Urmare din pagina 1)

În Europa amplasarea fermelor zootehnice în zone locuite este interzisă, în timp ce la noi locatarii de la blocuri cresc porci între două table ruginite aruncate din avion. Într-o fermă europeană, sunt rezolvate prin proiect și autorizație de construcție probleme care țin de ecologia exploatației.

O fermă de porcine nu poate funcționa fără un sistem de canalizare și pentru o stație de epurare funcțională, în timp ce la noi dejecțiile se scurg în stradă. Chiar și în unele cartiere ale Aradului sunt tolerate în mod criminal unele exploatații zootehnice mizerabile, adevărate focare de infecție. Pericole pentru sănătatea publică. Vrem și noi să ne aliniem exigențelor europene în materie de zootehnie dar suntem atât de departe de cerințe încât este un act de curaj să ne comparăm cu zootehnia practicată în U.E.

Și totuși, un început trebuie făcut. Mai întâi este necesară o intervenție hotărâtoare a organelor sanitar-veterinare a DVS. Nu se poate tolera la infinit închiderea ochilor în fața unor practici deosebit de periculoase în sacrificarea și comercializarea unor produse zootehnice în condiții precare. Până când vor fi tolerate inspecțiile de formă, pe bază de ciolan la pachet la abatoare ori carmangerii? Organele noastre veterinare nu au știut din timp că porcii din exploatația lui Iernilă sunt hrăniți cu deșeuri (sânge, intestine, oase etc.) netratate termic provenite din carmangeria aceluiaș proprietar Iernilă? Nu au cunoscut inspectorii veterinari faptul că exploatația atacată de pestă este înconjurată de grămezile de gunoaie aruncate de locatarii din zonă? Ba s-a știut, dar la noi e tolerată chiar prezența porcilor la gropile de gunoaie ale municipiului. Ce fel de carne și cât de curată este cea obținută de la animalele care scurmă prin gunoaiele orașului hrănindu-se cu șobolani și cu stârvuri?

Dacă vrem să intrăm în Europa în materie de zootehnie, atunci să ne apucăm cu seriozitate de impunerea legii în acest domeniu. Chiar cu riscul de a pune mâna în pieptul celor corupți din rețea. A celor care pentru un pachet la purtător sunt capabili să tolereze promiscuitatea și mizeria în creșterea și sacrificarea animalelor, iar ulterior în comercializarea produselor.

Guvernul român a hotărât să interzică vaccinarea porcinelor contra pestei, ceea ce este foarte bine, dar nici pe departe suficient. Pentru ca o asemenea măsură să nu facă mai mult rău decât bine, în materie de creștere a porcilor trebuie pusă ordine și rigoare. Altminteri rămânem la ghena de gunoi a Europei.

Politica la țară

ȘIRIA - CONDUSĂ DE PARTIDUL DEMOCRAT

Șiria este cea mai mare comună din Podgoria Aradului. Teritoriul ei administrativ cuprinde și satele Galșa și Mîsca, totalizând o suprafață de 13.673 ha și peste 9000 de locutori. Amplasată la o răscruce de drumuri, Șiria a reprezentat în istorie un important punct strategic, dovadă fiind ruinele cetății care domină impunător întreaga zonă.

UN CONSILIU LOCAL APROAPE MONOCOLOR

Din punct de vedere politic, cetățenii comunei Șiria au optat masiv, la alegerile din 2000, pentru un singur partid: Partidul Democrat. Așa se face că primarul Gurban Ioan Dorin, viceprimarul Olaru Teodor și încă unsprezece consilieri locali au candidat pe listele PD. În rest, doar patru consilieri aparțin partidului de guvernământ și doi PNL-ului.

„Avem o colaborare deosebită cu toți consilierii - ne declară primarul Gurban. Aici nu este vorba despre politică de partid, ci doar despre politica localității. Noi lucrăm în echipă, avem un personal tehnic care își face datoria, iar rezultatele se văd cu ochiul liber."

REZULTATELE MUNCII ÎN ECHIPĂ

1. Alimentarea cu apă a comunei Șiria este o investiție aflată în derulare, care s-ar putea finaliza în acest an. Mai lipsesc doar trei miliarde de lei, bani pe care primarul Gurban speră să-i obțină prin sprijin guvernamental.

2. Gazul metan, o mai veche dorință a șirienilor, este pe cale să se împlinească. Toată documentația e făcută și se așteaptă doar finalizarea lucrărilor principale la Pâncota.

3. Galșa și Mîsca vor avea apă curentă, existând în acest sens un proiect pentru obținerea de credite SAPARD.

Foto: V. MUSCA

4. Străzile sunt pietruite, Consiliul local Șiria concesionând Cariera de piatră în condiții avantajoase.

5. Cabinetul de informatică de la Școala generală este cât se poate de funcțional. Directorul Mistor Petru ne declară că **„am beneficiat de sprijinul oficialităților și de ajutorul venit din partea francezilor cu care suntem înfrățiți."**

PROBLEMELE INERENTE: AGRICULTURA ȘI LEGISLAȚIA

Departe de a avea doar rezultate, șirienii se confruntă și cu probleme. Astfel, directorul școlii și profesorul Păcurar Ioan sunt de părere că **„eliminarea sporului salarial de 30% pentru cadrele didactice din mediul rural ne va aduce iarăși în situația de a lucra cu suplinitori necalificați."**

Chivu Marin, directorul Agromec Șiria și Stoiconi Laurențiu, președintele Asociației agricole „I. Slavici" sunt de părere că „agricultura este în derivă. Degeaba producem, dacă n-avem piață de desfacere. Despre subvenții nu se mai știe nimic, iar înființarea unei culturi este extrem de costisitoare..."

„Este o adevărată bătaie de joc - ne declara profesorul Păcurar, care a venit să se întâlnească cu noi tocmai de pe câmp - **deoarece un kilogram de grâu a ajus să coste cât un covrig. Așa nu se poate face agricultură!"**

Primarul Șiriei întâmpină greutăți în ceea ce privește aplicarea Legii 18. Deși 93% dintre titlurile de proprietate au fost deja eliberate, nu mai există teren disponibil pentru etnicii germani, pământul acestora fiind trecut - în perioada comunistă - la comuna Zimand... Totuși, aceștia locuiesc în comuna Șiria și solicită terenurile de la această primărie.

Secretarul primăriei, juristul Ovidiu Drăgoiu, este nemulțumit de instabilitatea cadrului juridic: **„Legea salarizării funcționarilor publici încă nu a apărut și ne părăsesc oameni de valoare, evidența populației trebuia trecută deja în sarcina primăriilor, cheltuielile telefonice sunt limitate arbitrar etc."**

DORU SINACI

ROLUL PROCURORULUI ÎN CURSUL JUDECĂȚII (I)

• Interviu cu magistrat SABIN MARIȘ, prim procuror adjunct al Parchetului de pe lângă Tribunalul Arad

– Care este în legislația românească rolul Ministerului Public care-și exercită atribuțiile prin procurori?

– Potrivit Constituției României, în activitatea judiciară, Ministerul Public reprezintă interesele generale ale societății; apără ordinea de drept precum și drepturile și libertățile cetățenilor. În conformitate cu prevederile Legii pentru organizarea judecătorească nr. 92/1992, cu modificările ulterioare, parchetele sunt independente față de instanțele judecătorești care exercită puterea judecătorească - separată de celelalte puteri ale statului. Au calitatea de magistrat și fac parte din Corpul Magistraților, judecătorii de la toate instanțele judecătorești și procurorii din cadrul parchetelor de pe lângă acestea. Întreaga activitate a magistraților procurori se desfășoară potrivit principiilor legalității, al imparțialității **și al controlului ierarhic**, arătate în mod expres în Constituție și în legea organică pentru organizarea judecătorească.

– Ce presupune acest control ierarhic pentru procuror?

– Principiul controlului ierarhic își găsește o reglementare expresă și precisă în Legea de organizare judecătorească și în unele dispoziții procesual-penale din Codul de procedură penală. Astfel, „procurorii din fiecare parchet sunt subordonați conducătorului acelui parchet" iar „procurorul ierarhic superior poate să îndeplinească oricare dintre atribuțiile procurorilor în subordine și **să suspende ori să infirme actele și dispozițiile acestora, dacă sunt contrare legii"**, după cum dispozițiile procurorului ierarhic superior, date în conformitate cu legea, sunt obligatorii pentru procurorii în subordine. **Cu toate acestea, procurorul este liber să prezinte în instanță concluziile pe care le consideră întemeiate potrivit legii, ținând seama de probele administrate în cauză.** Cu excepția infracțiunilor pentru care sesizarea judecătoriei se face direct, prin plângerea prealabilă a persoanei vătămate (lovirea sau alte violențe; vătămarea corporală din culpă în forma neagravantă; amenințarea; insulta; calomnia; furtul între soți ori rude apropiate; abuzul de încredere și tulburarea de posesie), în cazul tuturor celorlalte infracțiuni prevăzute în Codul penal ori în legi speciale, instanțele judecătorești competente sunt sesizate prin actul întocmit de către procuror la terminarea urmăririi penale, numit rechizitoriu. În cazul infracțiunilor pentru care urmărirea penală este efectuată în mod obligatoriu de către procuror (deci nu există competența materială a poliției) acest act întocmit de procuror, pentru a produce efecte juridice valabile, este necesar - potrivit art. 209 Cod procedură penală - să fie confirmat de conducătorul parchetului din care face parte procurorul respectiv. Din momentul înregistrării la instanța de judecată competentă a rechizitoriului și a dosarului de urmărire penală în care s-a dat în acea cauză, Ministerul Public se desesizează din punct de vedere al fazei de urmărire penală, iar continuarea procesului penal, ce are ca scop pedepsirea oricărei persoane care a săvârșit o infracțiune, continuă în faza de cercetare judecătorească, unde competența o are exclusiv magistratul judecător.

– Care este rolul procurorului în această fază?

– Procurorul, reprezentând Ministerul Public, este un participant la procesul penal. Codul de procedură penală stabilește că este obligatorie participarea procurorului la ședințele de judecată ale Judecătoriilor în cauzele în care legea prevede pentru infracțiunea săvârșită pedeapsa închisorii de 2 ani sau mai mare (nu este relevantă pedeapsa efectivă aplicată de judecător, care evident poate fi și mai mică de 2 ani); în cauzele în care vreunul din inculpați se află în stare de detenție sau este minor, precum și în cazul în care se dispune înlocuirea pedepsei amenzii, inițial stabilită cu cea a închisorii, pentru motiv de neplată a amenzii. La judecarea altor cauze penale la Judecătorii, procurorul poate să participe când consideră necesar. În schimb, la ședințele de judecată de la Tribunale, Curți de Apel și de la Curtea Supremă de Justiție, participarea procurorului este obligatorie în toate cazurile.

Când prezența procurorului în procesul penal este obligatorie, în cazul neparticipării acestuia în vreo asemenea cauză penală, hotărârea judecătorească dată în cauză de către magistrații judecători este sancționată cu nulitate absolută potrivit art. 197 alin. 2 Cod procedură penală.

În cursul judecării procesului penal la instanțele de judecată competente, procurorul poate: formula cereri; ridica excepții și pune concluzii. Judecătorul magistrat este obligat să pună în discuție cererile și excepțiile ridicate de procuror și să se pronunțe asupra lor prin încheiere motivată. În ședință publică desfășurarea unui proces penal are loc oral, nemijlocit și în contradictoriu, în sala de judecată, unde procurorul exercită un rol activ în desfășurarea cercetării judecătorești și, în final, în dezbaterea cauzei, tocmai în vederea aflării adevărului și a respectării dispozițiilor legale.

– Care sunt cererile pe care le poate face procurorul în timpul judecății?

– În fața primei instanțe de judecată numai procurorul care participă la procesul penal are - potrivit legii - competența de a cere în cursul judecății extinderea procesului penal și pentru altă faptă decât aceea descrisă în rechizitoriu, dacă în cursul judecății se descoperă că inculpatul trimis în judecată a mai săvârșit și alte infracțiuni în legătură cu infracțiunea pentru care a fost trimis în judecată iar judecătorul are de la lege atribuția de a examina cererea procurorului și, după caz, de a admite sau de a o respinge. Aceeași competență o are procurorul și în ce privește cererea de extindere a procesului penal și cu privire la alte persoane, dacă în cursul judecății se descoperă date în legătură cu participarea acelor persoane la săvârșirea faptei pusă în sarcina inculpatului trimis în judecată prin rechizitoriu sau date cu privire la săvârșirea unei fapte prevăzute de legea penală de către o altă persoană dar în legătură cu fapta inculpatului aflat în curs de cercetare judecătorească. În caz de admitere a unor asemenea cereri formulate de procuror și dacă procurorul după admiterea cererilor, declară oral că pune în mișcare acțiunea penală și pentru acele alte fapte, respectiv acele alte persoane, în acel dosar instanța procedează și la judecarea acelor fapte și respectiv a acelor persoane care inițial nu au fost cuprinse în rechizitoriul prin care instanța a fost sesizată, pronunțându-se la terminarea procesului penal prin aceeași hotărâre judecătorească asupra tuturor faptelor și cu privire la toate persoanele.

PREVEDERI LEGALE DESPRE DIVORȚ

Nu mai suportați să trăiți alături de partenerul de viață? Simțiți că nu vă mai suportă el? S-a preschimbat dragostea voastră în ură? Toate acestea vă pot îndrepta gândurile spre divorț, care de multe ori poate să constituie o mare greșală dar de ce nu și un nou început?

Cererea de divorț este de competența instanței în circumscripția căruia se află cel din urmă domiciliu comun al soților. Dacă soții, nu au avut domiciliu comun sau dacă nici unul dintre soți nu mai locuiește în circumscripția instanței în care se află cel din urmă domiciliu comun, instanța competentă este aceea în circumscripția căreia își are domiciliul reclamantul. Potrivit art. 608 din Codul de procedură civilă, soțul pârât poate să facă și el cererea de divorț, cel mai târziu până la prima zi de înfățișare, în ședință publică, pentru faptele petrecute înainte de această dată. Pentru faptele petrecute după această dată, pârâtul va putea face cerere până la începerea dezbaterilor asupra fondului, în cererea reclamantului. Cererea pârâtului se va face la aceeași instanță și se va judeca împreună cu cererea reclamantului.

Cererea de divorț va cuprinde, pe lângă cele prevăzute de lege pentru cererea de chemare în judecată, numele copiilor minori născuți din căsătorie sau care se bucură de situația legală a copiilor născuți din căsătorie. Dacă nu sunt copii minori se va specifica acest lucru. La cerere se va anexa copii legalizate ale certificatului de căsătorie și după certificatele de naștere ale copiilor.

O altă formă de conviețuire

CONCUBINAJ PRIN CONTRACT NOTARIAL

Concubinul care a produs o vătămare corporală gravă, ce a cauzat invaliditate sau incapacitate de muncă celuilalt partener datorează acestuia întreținere, conform legii, prevede propunerea legislativă privind recunoașterea concubinajului ca formă de conviețuire, inițiată de către Nicolae Păun, deputat din partea Partidei Romilor.

Acest proiect arată că între concubini se încheie un contract de uniune consensuală în fața notarului public, semnat de către cei doi parteneri și înregistrat într-un registru special, eliberîndu-se și un certificat de înscriere. Înscrierea se face în baza unei taxe stabilită de autoritățile locale. Un nou contract de acest tip nu poate fi realizat de către nici unul dintre parteneri în termenul de șase luni de la notificarea încetării relației anterioare.

Pot beneficia de aceste prevederi doar persoanele majore, barbații de peste 18 ani și femeile de peste 16 ani, care nu sînt căsătorite legal și a căror relație durează de cel puțin un an fără întrerupere.

Partenerii sînt obligați să contribuie, în raport de mijloacele fiecăruia, la cheltuielile comune ale locuinței și cele generate de menținerea acesteia în bună stare, la cheltuielile comune întrînd și educarea copiilor aflați în întreținere.

Bunurile dobîndite în timpul concubinajului nu se împart în mod egal în cazul separării, decît dacă acest lucru a fost stipulat expres în contract. Proba cotei-părți din dreptul de proprietate între cei doi parteneri este guvernată de dreptul comun, iar regimul probațiunii bunurilor proprii se aplică și în privința imobilelor concubinilor.

În cazul decesului unuia dintre parteneri, bunurile de uz gospodăresc aflate în locuința comună rămîn în proprietatea concubinului supraviețuitor, conform legii.

Concubinul supraviețuitor beneficiază de dreptul propriu de folosință asupra locuinței-domiciliu comun, alături de copiii aflați în întreținerea sa. În cazul în care concubinajul depășește 10 ani, concubinilor le sînt aplicate prevederile dreptului familiei prin asimilare cu instituția căsătoriei.

Concubinajul încetează prin moartea unuia dintre parteneri, pe baza acordului liber exprimat în scris al partenerilor și înregistrat în registrul special și cînd intervine căsătoria între cei doi sau a unuia dintre ei cu o terță persoană.

Dacă unul dintre parteneri părăsește locuința mai mult de 30 de zile, acest fapt atrage încetarea concubinajului și desființarea contractului.

Recunoașterea legală a contractului asigură stabilitatea cuplului și protecția socială a partenerilor și copiilor rezultați din acest tip de relații sau dintr-o relație anterioară, arată un aliniat din lege.

Încheierea contractului de uniune consensuală nu angajează nici un fel de drepturi succesorale către celălalt partener, cu excepția celor prevăzute de lege.

Concubinajul adulterin nu produce efecte potrivit prezentei legi.

Pagină realizată de FLORIN TRUȚ

POȘTA JURIDICĂ

• Dreptul la ajutorul de înmormântare trebuie dovedit

Aurel Drai, din satul Roșia Nouă, nr. 214 (comuna Petriș) are 74 de ani, este pensionar „mai greu deplasabil" și ne-a scris rugându-ne să-i dăm un răspuns la prezenta rubrică: „Am avut un copil handicapat, Drai Ioan, în etate de 43 de ani, necăsătorit, care la data de 10 martie 2002 a decedat. Pentru luna februarie trebuia să primească 600.000 lei, dar nu i-am primit. Aș vrea să știu dacă s-a trimis acești bani de la Inspectoratul pentru handicapați. Totodată aș vrea să-mi spuneți dacă am dreptul la ajutor de înmormântare și de unde îl pot ridica?", întreabă cititorul nostru.

De la Inspectoratul de Stat Teritorial pentru Persoanele cu Handicap (I.S.T.I.H) am fost informați că băiatul domnului Drai nu mai avea dreptul la acei 600.000 de lei: „Pentru că vechiul certificat de persoană cu handicap i-a expirat la 31.01.2002, iar un alt certificat nou nu a fost depus la noi, deși am solicitat acest document de la tatăl persoanei în cauză, dosarul cu pricina a încetat din plată la 31 ianuarie", ne-a spus Monica Solomie, inspector de specialitate la instituția amintită. Pe de altă parte, Mărioara Gozman, director adjunct la Casa Județeană de Pensii Arad, are o veste mai bună pentru cititorul nostru din Roșia Nouă: „Dacă tatăl este pensionar și copilul a fost persoană cu handicap, dovedită cu certificat de încadrare în această categorie, are dreptul la un ajutor de deces în sumă de 2.791.000 lei. În acest sens, va trebui să se prezinte la Casa Județeană de Pensii cu Certificatul de handicapat al copilului decedat, certificatul de deces și actul de identitate al solicitantului, ambele originale și xerocopie și cu o cerere tip pe care o poate procura de la noi."

*** Nu toate pensiile se recorelează.**

„Sunt o biată pensionară cu o pensie de 946.000 lei, din 1985 fiind în pensie de boală. În 1992 mi s-a spus că automat primesc pensie de bătrânețe de la 57 de ani. Atunci am avut 19 ani și 10 luni în câmpul muncii și 12 ani în gradul II de pensie de boală. M-am bucurat foarte mult când am auzit că în ianuarie pensiile mici se recorelează cu până la 500.000 lei. Degeaba m-am bucurat că n-am primit nici un leu de recorelare. Lunar, 4-5 sute de mii de lei mă costă medicamentele. Câți bani mai rămân pentru întreținere, mâncare? Aș dori să-mi răspundeți de ce n-am dreptul la recorelare?" întreabă Violeta C. din Aradul-Nou, str.Constituției.

Răspunsul l-am primit tot de la Mărioara Gozman, directorul adjunct al Casei Județene de Pensii: „În conformitate cu Legea 3/1977, în vigoare în anul 1992, persoanelor aflate în pensie de invaliditate li s-a calculat pensia de limita de vârstă la împlinirea a 55 de ani, pentru femei, cu condiția să fi avut o vechime completă în muncă de cel puțin 25 de ani. În situația dânsei acest drept îl are sau l-a avut, la împlinirea vârstei de 57 de ani. Cu privire la recolerarea pensiei, conform H.G. 1315/2001, se recorelează doar pensiile de limită de vârstă cu vechime integrală și pensiile de urmaș."

• Vă puteți recupera actele prin instanță

Verona Bartoșag, din loc. Turnu, nr. 14, ne întreabă cum poate să-și recupereze titlul de proprietate, o expertiză tehnică pentru trei hectare de teren și o copie a unei Decizii pronunțată de Tribunalul Zalău de la un jurist care a reprezentat-o, prin procură, într-un proces civil?

Dacă pe cale amiabilă mandatarul dumneavoastră nu dorește să vă restituie actele, potrivit art. 581 Cod de procedură civilă puteți să-l acționați în judecată solicitând instanței să dea o ordonanță președențială, prin care să-l oblige pe pârât să vă restituie documentele ce vă aparțin.

TÂRGUL INTERNAȚIONAL ARAD PRINDE CONTUR

● În iunie ar putea fi gata primul spațiu expozițional

Târgurile organizate de Camera de Comerț, Industrie și Agricultură a județului Arad sunt evenimente economice importante pentru oraș, pentru locuitorii lui și agenții economici. De ani de zile târgurile au loc la Sala Sporturilor, spațiul destul de nepotrivit pentru asemenea manifestări, mai ales ținând cont de faptul că ele se dezvoltă de la an la an și adună tot mai mulți expozanți (dar și vizitatori).

În iunie anul trecut CCIA a început construirea unui complex expozițional, TIA (Târgul Internațional Arad) în zona industrială a orașului. După un an de la începerea lucrărilor există o mare probabilitate ca prima hală expozițională să fie gata. Structura metalică e montată aproape în totalitate, iar lucrările înaintează.

Pentru că banii sunt o problemă, CCIA a solicitat un împrumut băncii Eximbank București. Documentația pentru creditare e depusă, valoarea solicitată fiind de 500.000 de dolari. „Până la ora actuală, semnalele sunt pozitive. Chiar dacă nu vom primi întreaga sumă, sunt convins că vom primi ceva bani", spune Nicolae Băcanu, președintele CCIA.

Suprafața de expunere în interior este de 1500 metri pătrați, iar în exterior este de 3500 metri pătrați. Conducerea CCIA speră că târgul Transport-Ar, ce se va desfășura la mijlocul lunii iunie, să fie primul ce se va ține în TIA.

GERLINDE KNAP
Foto: V. MUSCA

Pavilionul expo al C.C.I.A. prinde contur în zona industrială hipodrom

ACȚIONARI PĂGUBIȚI

Unul din acționarii Feroneriei este Liviu Tarcău. Acesta ne-a sesizat că din acțiunile pe care le deține la societatea arădeană i-au dispărut 500, iar el nu-și explică acest lucru. În 1997, Tarcău avea 2275 de acțiuni nominalizate, pentru care lua dividende. În 1999 a fost înștiințat că deține 1775 de acțiuni nominalizate. Adică mai puțin cu 500.

Rodica Iosef, de la Biroul acționariat al societății, ne spune că situația dlui Tarcău se regăsește, de câțiva ani, și la alți acționari de la sute de societăți din țară. Respectivele societăți erau cotate pe piața Rasdaq. „Un broker de la o societate de valori mobiliare din Târgu-Mureș a furat atunci mii de acțiuni. Situația e cunoscută, despre caz a scris toată presa la acel moment", spune doamna Iosef.

Necazul e că acționarii nu înțeleg că societatea nu are nici o vină, neavând legături cu gestionarea acțiunilor. „Deși acționarii ar fi trebuit să sesizeze poliția, am făcut-o noi, ca să-i ajutăm. Am sesizat și CNVM-ul. Știu că Poliția a cercetat cazul, polițiști arădeni au fost și la Târgu-Mureș, și la București... Brokerul acela a fugit din țară. Firma la care lucra a despăgubit unii acționari păgubiți, dar erau prea mulți bani de dat. Noul patron a obținut o sentință judecătorească prin care el personal nu e responsabil și că nu mai trebuie să despăgubească", adaugă doamna Iosef.

Așadar, un bun cunoscător al tranzacțiilor bursiere și al șmecheriilor ce se pot face, a păgubit poate mii de români, care au rămas fără acțiuni, deci fără banii (pe care-i luau ca dividende). Ce mai rău e că nimeni nu răspunde pentru asta.

Se pare că numărul acționarilor de la Feroneria care au pățit același lucru ca Liviu Tarcău este de 60 (există posibilitatea să fie mai mulți, dar care să nu știe că au fost păgubiți, nefiind familiarizați cu ceea ce presupune o tranzacție, dividende etc.).

G. KNAP

În primul trimestru

FINANȚELE AU COLECTAT 1050 DE MILIARDE DE LEI

Pentru Arad, programul de colectare pe primul trimestru al acestui an a fost stabilit la 1010 miliarde de lei. Finanțele arădene au încasat la bugetul de stat 1050 de miliarde, depășind astfel programul. „Pentru luna aprilie, propunerea de colectare e de 430 de miliarde. Noi sperăm chiar să depășim această sumă", a declarat directorul adjunct al DGFP, Gheorghe Sârbu, în conferința de presă organizată ieri.

În primele trei luni din 2002, Direcția de Control Fiscal din DGFP a întreprins 451 de controale la agenți economici persoane juridice și a aplicat sancțiuni în valoare de 59 de miliarde de lei. La rândul ei, Garda Financiară a încheiat - în aceeași perioadă - 985 de acte de control și a atras la bugetul de stat 98 de miliarde de lei.

În ceea ce privește datoriile pe care societățile arădene le au către bugetul de stat, acestea se ridică la 1037 miliarde (la 31 decembrie 2001). Aproape 260 de agenți economici sunt restanțieri la achitarea obligațiilor către bugetul de stat.

G. KNAP

Piața de capital

Valoarea certificatelor de acționar la principalele societăți arădene

Societate Nr. acțiuni	Certificat (PPM)	Cotație (aprox.)	Valoare certificat
SIF Banat-Crișana	1-1.000	1.570	1.570.000
Feroneria	1-581	2.500	1.452.500
Lipomin	1-196	7.000	1.372.000
Mobila	1-196	1.100	215.600
Arbema (Brau Union)	1-19	17.000	323.000
Astoria	1-2.400	550	1.320.000
Parc	1-40	8.100	324.000
BAT	1-40	16.000	640.000
Petrom	1-488	580	283.040

Sursa: IFB Finwest (Bd. Revoluției 55)

La impozitarea globală

22.000 DE ARĂDENI AU DEPUS DECLARAȚII

Din estimările Direcției Generale a Finanțelor Publice Arad, circa 65.000 de arădeni trebuie să depună declarații de venit global. Până acum DGFP a preluat aproape 22.000 de declarații, ceea ce înseamnă că 33% din persoanele care au obligația depunerii declarației au făcut-o deja. Ceilalți mai au timp până în 30 aprilie.

Mai mult de jumătate din arădenii ce trebuie să depună declarații de venit global au primit (sau urmează să primească) acasă formularele respective. Cei care până în 18 aprilie nu intră în posesia plicurilor cu formularele, le pot ridica de la sediul Finanțelor, unde pot primi asistență în completarea lor.

G. K.

S.C. EXPERT S.A. ARAD

În calitate de lichidator al S.C. ALFAR S.A. Arad,

anunță vânzarea,
în conformitate cu prevederile Legii 64/1995 republicată, prin LICITAȚIE PUBLICĂ DESCHISĂ, cu strigare, a următoarelor active:

Nr. crt.	Denumirea mijlocului fix	Preț lei (inclusiv TVA)
Activ 12	Activ Ferma 2 - 6 HA Sere, sediu,1/2 Punct termic	2.167.879.235
Activ 18	Surse, acumulări și rețele apă tehnologică	774.704.772
Activ 19	Rețele termice interioare	3.282.068.863
Activ 20	Rețele termice exterioare	3.141.600.000
Activ 23	Ferma 1 - ciupercărie - 20 spații x 360 mp, H = 6 m	2.029.933.408
Activ 24	Ferma 2 - ciupercărie - 20 spații x 360 mp, H = 6 m	2.256.058.308
Activ 25	Hală compostare 1 - S utilă - 1780 mp	1.193.627.041
Activ 27	Platformă betonată + șopron - teren total - 24470 mp	1.726.408.641
Activ 28	Platformă depozitare - teren total - 44330 mp	1.746.174.901

Toate activele sunt amplasate în Arad, Calea Zimandului nr. 3, putând fi vizitate zilnic între orele 9,00-14,00.

Lista cu activele și prețurile de pornire în licitație precum și caietul de sarcini cuprinzând descrierea activelor și regulamentul de desfășurare al licitațiilor se pot obține zilnic, între orele 9,00-14,00, la sediul SC Alfar SA Arad, Calea Zimandului nr. 3.

Licitațiile pentru toate activele din prezentul anunț vor avea loc în data de 22.04.2002, ora 12, la sediul SC ALFAR S.A. Arad, Calea Zimandului nr. 3.

Termenul de înscriere la licitație este până la data de 19.04.2002, ora 15,00.

Informații suplimentare cu privire la desfășurarea licitației pot fi obținute la sediul societății din Arad, Calea Zimandului nr. 3 sau prin telefoanele 057-276.101 dl. Tanca Gheorghe și 092-343.784 ing. Moț Marius.

Pentru activele neadjudecate licitația va fi reluată săptămânal, după o publicitate prealabilă.

(c.a.)

Afaceri la țară - Covăsânț

DE LA UN APARAT DE ÎNGHEȚATĂ - LA TREI MAGAZINE

Cristian Drăgan este un tânăr investitor din Covăsânț. În 1994, când a înființat o firmă a pornit doar cu un aparat de făcut înghețată. Acum are trei magazine și zece angajați. Aparatul a costat 3000 DM dar banii au fost recuperați într-un timp relativ scurt iar profitul era frumușel. Încet, încet, pe unul din coridoarele casei Drăgan a început să aducă spre comercializare zahăr, făină, țigări sau alte produse. Cu banii adunați în doi ani, și cu un împrumut luat de la bancă și-a dezvoltat mica afacere. Produsele erau desfăcute deja într-un spațiu din curte. Așa a apărut prima alimentară. Apoi, în anul 2000 Cristi Drăgan a mai deschis o alimentară. Între timp și-a mai construit o casă mare. De scurt timp a închiriat de la Consiliul Local Covăsânț o parte din sediul fostei Cooperative. Vrea să amenajeze acolo un disco-bar, modern, pentru tinerii din localitate. Barul funcționează deja, iar activitatea discotecii va demara după Postul Paștelui. Dacă în 1994 Cristi Drăgan a început singur, sprijinit doar de părinți, acum el are deja zece angajați, iar numărul lor ar putea să crească.

La scurt timp după ce a intrat în afaceri Drăgan s-a apucat și de politică. În anul 2000 a fost ales consilier local pe listele partidului de guvernământ. O perioadă a donat indemnizația care îi revenea ca și consilier local - echipei de fotbal din Covăsânț. Pe care o mai finanța și din propriul buzunar până recent când s-a desființat. Acum indemnizația consilierului Drăgan s-a dus pe pietruirea unei porțiuni de 150 de metri din strada pe care locuiește. El crede că „dacă fiecare consilier ar face câte o stradă din

indemnizația lunară drumurile din Covăsânț ar arăta mult mai bine." Drăgan este activ politic și la nivel județean. Din păcate în majoritatea partidelor tinerii nu prea sunt promovați. Cu mici excepții... „Sunt tineri care au afaceri, familie - sunt pe picioarele lor. Nu trebuie să îi manipuleze cineva, sau să le spună pe cine să voteze. Avem puterea și inteligența să ne alegem singuri proprii conducători...", spune Drăgan. Sigur că acest comentariu făcut la modul general este cât se poate de pertinent. În contextul în care tinerii care nu sunt sprijiniți - în diverse ramuri de activitate - văd ca unică soluție plecarea din țară.

OLIMPIU BULZAN
Foto: ȘTEFAN MATYAȘ

DIVIZIONARELE C ARĂDENE ÎN UMBRA „BĂTRÂNEI DOAMNE”

Etapa a 21-a a eșalonului trei din fotbalul românesc nu prezintă un interes deosebit, cel puțin în cazul arădenilor. Cele patru divizionare C arădene sunt în umbra „Bătrânei Doamne”, cel puțin pentru această sâmbătă. Păcat, mare păcat, mai ales că Telecomul primește vizita liderului și în alte condiții și acest joc se desfășura cu tribunele pline. Dar să trecem succint în revistă, partidele divizionarelor C arădene.

• FC Telecom - Minerul Certej

Mare meci, mare, în Micălaca. Telecomul, echipă care nu prea obișnuiește să cedeze puncte pe teren propriu, primește replica „minerilor” din Certej, al cărui atac: Turcan-Ștefăligă, este 100% de origine arădeană. Gazdele vor fi mai mult ca sigur „stimulate” de Corvinul, formație care știe că, la Arad, Certejul poate fi stopat și distanța de patru puncte redusă doar la unul. Nici un egal n-ar fi rău pentru hunedoreni.

Din „săpăturile” noastre am aflat că meciul e pe bune, iar rezultatul se va decide pe teren. De la Telecom vor lipsi Grad și Petruț (accidentați), iar președintele Gh. Marinca va ține legătura cu echipa, prin mobil, de pe patul unui spital bucureștean. Jucătorii vor să-i dedice succesul și să-i transmită însănătoșire grabnică, urări la care și noi ne aliem.

Pentru „telefoniști” ar putea juca: Sabău-Toma, I. Arman, Barna, Savin - Oprescu, Szillyer, Szellelky, Militaru - N. Ardelean, N. Mitu.

Vor oficia: S. Munteanu - centru; V. Bordaș (ambii din Tg. Mureș) și A. Someșan (Sighișoara) - asistenți.

• Tricotaje Ineu - Soda Ocna Mureș

Joc aparent liniștit, dar totuși important pentru ambele combatante. Gazdele, cu -4 „la adevăr” nu vor să piardă pentru că pot intra în zona nisipurilor mișcătoare. De partea cealaltă, Soda ar fi stat bine în clasament dacă nu o „comitea” cu Certejul, blat care i-a lăsat fără 6 puncte, din ordinul Federației. Și uite-așa, dintr-o formație fără griji, trupa lui Maier are nevoie de ceva puncte de-afară, pentru a fi scutită de orice emoții.

Sandu Gaica ar putea începe jocul, în lipsa lui Mitiți și Boloș (indisponibili), în formula: Dulhaz-Jurcă, Pap, Toduța - Herman, Abrudean, Cristea, Muntean, Georgiu - Balaci, Pantea.

Arbitrii: M. Nan (Turda) - centru; M. Mozeș (Tg. Mureș) și D. Lazăr (Reghin) - asistenți.

• Mureșul Deva - ACU Arad

„Iepurele” Certejului, echipa din Deva ocupă un loc călduț la mijlocul clasamentului, în condițiile în care lotul de jucători are valoare pentru mai mult. Dar, când te complaci în situația de „iepure”... Marcel Coraș și a sa echipă poate demonstra (și) la Deva că locul 3 nu e unul întâmplător.

Pentru A.C.U. ar putea evolua: Rusu-Oprean, Lung, Chirilă - Vizitiu, Varga, Aslău, Pavel, Bâgu - Blăniță, C. Roșca.

• Rapid Teiuș - West Petrom Pecica

Meciul suferinței se joacă la Teiuș. Orice punct câștigat de elevii lui Roșca și Țamboi e considerat dublu, că e pe terenul unei contracandidate la retrogradare. Gazdele nu mai au voie să facă nici un pas greșit acasă, dacă vor să scape după eșecul (scor 0-1), din restanța cu Corvinul, care a adus Rapidul la -12 „la adevăr”.

Vor încerca „marea cu degetul” pentru pecicani următorii probabili „actori”: Grozav-Cioară, Iova, Radu George, Sighete-Sârbuț, Ponta, Corsenti, Anca-Nădăban, Sas.

DANIEL SCRIDON

UTA, „ARSENALUL” FOTBALULUI ROMÂNESC

Bătrâna arenă a Baronului Neuman găzduiește azi partida UTA-FC Baia Mare, fără îndoială, o întâlnire de „gradul trei”: Asta, gândindu-ne la miza jocului, la interesul manifestat de iubitorii fotbalului în jurul acestui meci, care poate hotărî în mare măsură echipa care va evolua sezonul viitor pe prima scenă.

Ambițiile și orgoliul vor transforma cele nouăzeci de minute într-o încleștare - nu ne îndoim de acest lucru - pe viață și pe moarte. În teren dar și în afara lui, nervii vor fi încinși la maximum și grație tocmai acestui lucru ar trebui poate să mai facem un apel celor care se vor afla azi în tribune. El se numește simplu „apel la fair-play”. Să nu uităm că Baronul - Dumnezeu să-l odihnească - a gândit și clădit această echipă, UTA, după chipul și asemănarea Arsenalului, reprezentantă a unui fotbal care într-un secol al nebuniei nu abdică de la principiul enunțat mai sus.

La Arad vine azi Baia Mare. Haideți să o întâmpinăm nu ca pe o reprezentantă a mercantilului Heinrich Schorsch ci aducându-ne aminte de un antrenor și un om deosebit, Viorel Mateianu. Care cu „momeala mică” și „fundul de sac” aducea un aer de schimbare într-un fotbal prea temporizator și rigid, aruncându-i în luptă pe Condruc, Terheș, Sabău, Koller sau Radu Pamfol. Ei au fost și sunt adevărata Baia Mare. Pe ei i-au aplaudat mulți dintre cei care sunt azi în tribunele construite - să nu uităm asta - după modelul celor de pe Highbury Park.

Mereu alături de UTA, „Arsenalul” fotbalului românesc, să dovedim că suntem mai aproape de civilizația vestului decât de balcanismul stadioanelor Cápitalei. Asta și în memoria Baronului Francisc Von Neuman și a celui care a fost un model de fair-play, Iosif Petchovschi, care sigur de undeva, de acolo sus, sunt și vor fi mereu și ei alături de UTA.

FLORIN COITA

Fotbal - Divizia A

Etapa cu numărul XXI a Diviziei A la fotbal programează în acest sfârșit de săptămână următoarele meciuri: **astăzi:** Sportul Studențesc - Dinamo (ora 17, **TVR1**), Gloria Bistrița - Petrolul Ploiești (ora 17), FC Național - FC Brașov (ora 19), Astra Ploiești - UM Timișoara (ora 19,30), FCM Bacău - Rapid (ora 20, **PRO TV**), Farul Constanța - Oțelul Galați (ora 20); **mâine:** Universitatea Craiova - Ceahlăul Piatra Neamț (ora 15, **PRO TV**), Steaua - FC Argeș (ora 20,45 **TVR 1**).

Baschetul feminin a prins bine pe malurile Begăi

■ Orașul Timișoara este în această săptămână gazda Challenge - Roundului de baschet feminin, junioare, adică lupta pentru calificarea la CE din iulie, din Slovenia. Dintre cele șase participante: România, Iugoslavia, Franța, Slovacia, Belgia și Belarus, doar trei vor accede la „europene”. Sperăm ca printre ele să se numere și reprezentativa României. ■ Miercuri, în prima zi a turneului, „națională” noastră a dispus de Belgia cu 66-64, iar joi a cedat în fața lugoslaviei cu 68-76. ■ Printre componentele lotului român se numără și două arădence, Anne Marie Părău și Ildiko Nagy. Neașteptat de bine a evoluat Părău în meciul contra sârboaicelor. Dacă în campionat jocul „decarei” de la BC ICIM nu prea strălucește, Anne a marcat 32 de puncte, reușind să le uimească pe câteva dintre colegele de echipă prezente în orașul de pe Bega, pe cei doi antrenori ai ICIM-ului, dar și pe Stelian Văduva directorul DTJS, ce a luat și el loc în tribunele sălii Olimpia. ■ Și publicul spectator timișorean ce a fost prezent într-un număr mare, a surprins plăcut. Foarte multă studențime, semn că sportul cu mingea la coș începe să prindă la tineretul din orașul vecin. ■ Și o veste neplăcută. Jean Antonescu, antrenorul federal, nelipsit de la nici o competiție de asemenea anvergură, se află datorită problemelor de sănătate internat în spital. Însănătoșire grabnică din partea noastră.

ADELA CIOLOCOI

Din București, transmite Leo Sfâra

ULTIMUL HOP AL BASCHETBALIȘTILOR ARĂDENI

Misiunea baschetbaliștilor de la West Petrom este pe cale să se încheie. La București, „petroliștii” aveau ca obiectiv câștigarea a trei meciuri, din tot atâtea posibile, pentru a putea termina sezonul regulat pe primul loc în clasament. ● După frumoasa și importanta victorie în fața celor de la Vega Soced Ploiești, pe parcursul acestui joc arădenii conducând tot timpul, singura excepție fiind minutul 7, când a fost 18-18, a urmat izbânda de joi, din fața echipei Steaua. ● În ultima etapă de campionat, West Petrom evoluează tot în sala „Lucian Grigorescu” din Capitală, împotriva aceleiași Steaua. Nu avem nici o îndoială că elevii lui Dragan Petricevici se vor impune lejer, fără probleme, păstrând poziția din vârful ierarhiei, ce conferă dreptul de a evolua în play-off mai multe meciuri pe teren propriu. ● Într-o sală aproape goală, miercuri, West Petrom a fost încurajată din tribune de doi arădeni, fani ai formației „petroliste”. Ei sunt Călin Chișbora, membru în Comitetul director la A.C.U. Arad și doctorul Moldovan, din cadrul Spitalului Județean. La finalul întâlnirii, cei doi au spus că - odată învingând Vega Soced - Aradul va intra, iarăși, în posesia titlului național. Ce bine ar fi... ● Antrenorul Dragan Petricevici s-a arătat nemulțumit de arbitrajul cuplului Bănică-Cutov, de la partida cu ploieștenii, însă într-un mod vehement. Bine că totul s-a terminat cu bine, pentru că - altfel - tehnicianul sârb ar fi luat foc. Petricevici a vorbit despre arbitrajul celor doi și a doua zi. ● Are dreptate antrenorul celor de la West Petrom, nu de alta, dar cei doi parcă doreau să greșească, o făceau intenționat. Chiar lângă masa presei, antrenorul Stelei, Anton Netolițchi râdea - pur și simplu - de prestația „fluierașilor”, Cutov - la început, Bănică - spre sfârșit. ● Astăzi, West Petrom nu va alinia, din nou, prima echipă. Burlacu are entorsă, Konakovici este deja la Arad, iar Marjanovici și Seleskovici sunt ușor accidentați. Ce va fi, vom vedea!

KARATE

Zilele trecute s-au disputat mai multe competiții de karate la care au luat parte și practicanții arădeni ai acestui sport. Iată câștigătorii concursurilor:

◆ **„Cupa Palatului Copiilor” Arad.** Kata, locul I: Jessica Duma (Banzai), Miruna Trocan (Palatul Copiilor), Adina Epure (Banzai), Alexandru Istin, Raul Matei (Banzai), Kumite, locul I: Ionuț Ichim (Banzai), Enikö Hegeduș.

◆ **„Cupa Activ” - ediția a II-a, Oradea.** Kata, locul I: Jessica Duma (8 ani), Diana Ursuț (14 ani), Gabriela Lukacs (17 ani) - toate de la Banzai Arad, Anca Păiușan (Hamoni Do), Georgiana Bodrojan (Hamoni Do), Daniel Stoian (Kamikaze), Kumite individual, locul I: Gabriela Lukacs (50 kg), Lavinia Moraru (Cobra Arad - 14 ani). Kumite echipe, locul I: Banzai 3 (14-16 ani).

C. ALEX

Copiii de la UTA - locul II la Cupa de Primăvară

Recent, la Bistrița s-a desfășurat Cupa de Primăvară, la fotbal, pentru copiii născuți 1992 și mai mici, unde Aradul a fost reprezentat de FC UTA, (antrenor Ștefan Mândru) și AS Romvest (antrenor Arpad Cernetki).

Iată rezultatele echipelor noastre * **FC UTA**: 0-6, cu Inter Bistrița; 1-0, cu Energetica II Bistrița; 6-1, cu Codless I Oradea și 3-1, cu Avântul Reghin (**în Grupa A**); * **AS Romvest**: 1-1, cu Energetica I Bistrița: 5-2, cu Ivansuc Cluj; 3-1, cu Codless II Oradea și 1-5, cu FC Bihor (**în Grupa B**).

Urmare a locurilor ocupate în grupe, AS Romvest a pierdut, scor 1-5, jocul cu Codless I Oradea, pentru locurile V-VI. FC UTA a fost învinsă în finala mare de Energetica I Bistrița, cu 0-2, ocupând, în final locul II.

Iată lotul micuților fotbaliști în „albroșu”: Câra, Arman, Bociort, Tuculea, Botiș, Stepan, Lăcusteanu, Bortes, Pugna, Tuduca, Popovici, Camen, Bulc, Suciu, Bedreag, Rosuț și Popa.

D. SCRIDON

Kaiac-canoe, un sport nautic ce mai trăiește (încă) în Arad

În viața sportivă arădeană, despre kaiac-canoe nu s-a mai auzit de o bună bucată de vreme. Așa stând lucrurile, am considerat necesară o discuție cu antrenorii celor două cluburi arădene, printre activitățile cărora se numără și kaiac-canoe.

■ *La A.S. Voința, bărci-da, copii-ba*

Când am sosit la hangarul clubului Voința, șase copii își luau în primire bărcile pentru a ieși pe Mureș. Întrebat de ce numărul sportivilor este așa redus, antrenorul Claudiu Baboș ne-a răspuns: **„În principiu, copiii nu prea vin. Vara nu avem suficiente bărci pentru toți, iar iarna se lasă. În afară de antrenamente nu avem ce să le oferim. Acum sunt șase, dar în evidență figurează 12 băieți și 3 fete.”** Aruncând o privire în hangar ne-am lovit de mai multe bărci. **„Dispunem de 9 bărci kaiac „slalom”, 20 pentru o persoană și 3 bărci pentru două. După 15 aprilie urmează să primim bărci noi de la un sponsor din Germania”** - a precizat antrenorul Baboș. Și am ajuns și la problema cea mai arzătoare: banii. Fiind un club care se descurcă pe cont propiu, orice sprijin financiar ar fi de folos. **„Fără bani nu le putem oferi sportivilor cantonamente ori echipamente necesare pentru desfășurarea activității”** a mai completat tânărul antrenor. Referitor la participarea la vreo competiție, în afară de CN de viteză de la Pitești, din perioada 12-15 august nu se întrevede mai nimic.

■ *La CS UTA-CSȘ Arad, marile probleme: bărcile și padele*

În ceea ce privește activitatea kaiaciștilor legitimați la CS UTA -CSȘ Arad, informațiile ne-au fost furnizate de unul din cei trei antrenori, Gheorghe Muscă. Interpelat în legătură cu „obiectul muncii”, bărcile și padelele, antrenorul Muscă ne-a răspuns: **„Dotarea este slabă. Adică, ca număr sunt destule, dar ca performanță sunt depășite.”** Ne-am convins și noi de acest lucru aruncând o ocheadă în hangarul de la baza „Constructorul”. Într-adevăr, așa după cum ne-a spus și antrenorul Muscă, nu sunt bani pentru investiții. De ce să se aloce bani pentru un sport care, odinioară, a adus atâtea medalii Aradului? ne-am întreba noi. Și tot noi riscăm un răspuns. Poate, nu există prea multă voință în găsirea unor soluții de finanțare a acestui sport.

În calendarul competițional sunt incluse luna aceasta trei competiții la care vor participa sportivii pregătiți de Gheorghe Muscă, Zaharia Cioară și Artur Ciorogar. Este vorba despre CN de ambarcațiuni mici pentru seniori (19-20 aprilie), CN de fond seniori (22 aprilie), CN de fond juniori (27-28 aprilie). Cele mai mari speranțe se leagă de Emanuel Ruian și Emil Dumitrean, ambii făcând parte din lotul național, Ruian de juniori, iar Dumitrean de tineret. De altfel, obiectivul lui Emanuel Rulan este obținerea unei medalii la CE de la Zagreb, din 1-4 august.

„Referitor la locul amenajat pentru exerciții fizice nu ne putem plânge. Avem și un bac unde îndreptăm greșelile copiilor” a mai adăugat antrenorul Muscă. Iar dacă tot am ajuns la copii, la ora documentării noastre, 11 erau ieșiți pe apele Mureșului.

Mai precizăm pentru cei ce îndrăgesc și acest sport, că în luna iunie se va organiza în orașul nostru Cupa Municipiului Arad, iar în septembrie va avea loc un concurs de fond, Lipova-Arad.

ADELA CIOLOCOI

ABONEAZĂ-TE LA ADEVĂRUL

PENTRU ABONAȚI, ZIARUL COSTĂ DOAR 2400 LEI

Pentru luna mai, prețul abonamentului este de 60.000 lei

Se pot face abonamente și pe trei luni, șase luni și un an, abonații neflind afectați de majorările de preț ulterioare.

Cititorii care doresc să se aboneze la cotidianul „Adevărul" și întâmpină dificultăți în contractarea abonamentelor sunt rugați să sune zilnic, între orele 8-16, la Oficiul Județean de Poștă Arad (tel. 230.850) sau la redacția ziarului nostru (tel. 281.797).

Consiliul Județean Arad
Direcția Generală pentru Protecția Drepturilor Copilului

ANUNȚ DE ACHIZIȚIE PUBLICĂ

1. Persoane juridice achizitoare și organizatorul procedurii „Licitație deschisă", fără preselecție: Direcția Generală pentru Protecția Drepturilor Copilului Arad - director general - dr. Iuhasz Edita, cod fiscal - 8870063, adresa - str. 1 Decembrie 1918 nr. 10-12, tel/fax 057/210055; 057/210035 int. 117, mobil 092403377, 095534965.

2. Procedura aplicată: licitație deschisă

3.Obiectul contractului

● lapte praf pentru copii 0-6 luni - 500 cutii/450 gr
● produse lactate - lapte - 114.500 litri
● iaurt, lapte bătut, smântână - 41.500 buc/150 g/total categorie
● legume și zarzavaturi - 100.000 kg
● cazarmament - cearșaf plic - 100 buc
● saltele - 100 buc.
● perne - 100 buc.
● echipament - geci - 300 buc.
● trening fâș, bumbac - 930 buc.
● pantalon trening - 150 buc.
● încălțăminte (adidași, bocanci, ghete, sandale, papuci casă, șlapi, pantofi) - 2.800 buc.
● șosete - 1700 buc. ● chiloți, maiouri - 2.600 buc. ● bluze, solexuri - 270 buc. ● tricouri - 580 buc. ● pijamale - 870 buc. ● ciorapi cu chilot - 180 buc. ● pantaloni stofă - 380 buc.
● compleuri copii 0-7 ani - 100 buc. ● salopete sugari - 20 buc.
● prosoape mici și de baie - 300buc.
● batiste - 600 buc. ● căciuli - 100 buc.
● indispensabile, cămăși corp - 100 buc.
● CLU tip III - 175.000 ● combustibil tip M - 175.000
● lemne de foc - 1000 mst
● rechizite școlare și de birou (caiete, coperți, creioane, carioci, stilouri, pixuri, folii, bibliorafturi, dosare etc.) - în valoare de 1.200.000 lei
● medicamente - în valoare de 1.200.000 lei antibiotice, simptomatice, vitamine, medicație pentru ginecologie, medicație pentru stomatologie, medicație pentru SNC, materiale sanitare (vată, fețe, comprese, alcool, rivanol etc.)

4. Documentele se pot procura de la sediul DGPDC Arad, str. 1 Decembrie 1918 nr. 10-12 (casierie) începând cu data de 15.04.2002, ora 10,00. Costul documentației este de 300.000 lei.

5. Data limită pentru depunerea ofertelor este de 30.04.2002, ora 10,00.

Ofertele se vor depune la sediul DGPDC Arad, str. 1 Decembrie 1918 nr. 10-12. Centrele de plasament sunt amplasate în Municipiul Arad și județ, deci ofertele se vor depune pe întreaga cantitate.

Limba de redactare a ofertelor - limba română.

6. Persoanele admise la deschiderea ofertelor: toți depunătorii de oferte sau reprezentanți împuterniciți ai acestora.

Data, ora, locul deschiderii ofertelor: 09.05.2002 ora 10,00, la sediul DGPDC Arad.

7. Garanția de participare: 1% din valoarea ofertei

8. Sursa de finanțare: bugetul de stat și local

9. Documente solicitate:
● copie bilanț contabil pe anul 2000
● copie cod fiscal
● copie autorizație de înființare
● avize și certificate sanitare și de calitate
● mostre de produse

10. Cerințe minime:
● să nu fie în stare de faliment sau lichidare
● să nu aibă restanțe la plata impozitelor, taxelor și contribuției pentru Asigurări Sociale de Stat.

11. Perioada de menținere a ofertei: 90 zile de la data întocmirii ofertei.

12. Criteriul de acordare a contractului „prețul cel mai scăzut"

(9397714)

ANIVERSĂRI

„LA MULȚI ANI!" cu sănătate, la cei 80 de ani pentru cea mai DRAGĂ, harnică și mai bună bunică și străbunică din lume,
PERII PERSIDA
din SÂMBĂTENI, îi urează nepoții și strănepoții ANDRADA VANU și CIPRIAN PETCUȚ. (10569)

MATRIMONIALE

AGENȚIE MATRIMONIALĂ caută doamne, vârsta 18-25 ani, pentru ITALIA, SLOVENIA, AUSTRIA. Telefon 094.669.376. (8877)

VÂNZĂRI APARTAMENTE O CAMERĂ

Vând garsonieră, Vlaicu, bloc A10/I. Telefon 253092, după ora 17. (10338)

Vând apartament 1 cameră, Micălaca 300. Telefon 234862. (10382)

Vând urgent garsonieră + o cameră, în zona Grădiște. Informații str. Comunarzilor nr. 7/9, bloc Sere, ap. 50, et. II. (10404)

Vând apartament o cameră, zona 5 Micălaca, cf. I, parchetat, faianțat, contorizat, balcon închis. Informații telefonic sâmbătă și duminică, orele 14-20, telefon 266734. (10144)

Vând garsonieră, confort I, Confecții, bl. 17, et. II, ap. 26. Telefon 256673. (10152)

Vând apartament o cameră, bucătărie, baie, gaz, la casă, preț 5.200 $, negociabil. Telefon 095 697 894. (10484)

VÂNZĂRI APARTAMENTE DOUĂ CAMERE

Vând apartament 2 camere, îmbunătățiri, etaj I, Alfa. Telefon 095.812.073. (7185)

Vând urgent apartament mobilat, Curtici, str. Clocșca nr. 3. Telefon 057/464418; 090.043.606. (9993)

Vând (închiriez) apartament ultracentral, 2 camere, dependințe, et. I, în casă, ideal privatizare. Telefon 096.349.092; 092.349.092. (9996)

Vând apartament 2 camere, 83 mp, etaj 1, intim, 15.000 $. Telefon 094.552.086. (10036)

Vând apartament ultracentral (zona Ziridava) 2 camere, dependințe, etaj I, 75 mp, balcon, excepțional pentru firmă. Telefon 094.784.443. (10097)

Vând apartament 2 camere, zona UTA, cf. I, et. III, preț 12.800 $. Telefon 281984, 096 700 957. (10174)

Vând apartament 2 camere, Arad, str. A. Vlaicu, 8BY, 10.500 Euro negociabil. Telefon 094.270.307; 276511. (10310)

Vând 2 camere, Grădiște, semidecomandate, etaj II, fără balcon, 8.000 USD. Telefon 237014. (10336)

Vând apartament 2 camere, garaj, Piața Spitalului, bl. 1C, et. I. Telefon 210727, 093 237 164. (10402)

Vând apartament 2 camere, Vlaicu, et. I, 11.500 USD, negociabil. Telefon 242031, 094 770 640. (10326)

Vând apartament 2 camere, 3.500 $, Ineu. Telefon 250757, 095 314 404. (10417)

Vând apartamente 2, 68 mp, 8.000 USD. Telefon 368953. (10540)

Vând apartamente 2, 3 camere. Telefon 095.219.263; 219056. (10545)

VÂNZĂRI APARTAMENTE TREI CAMERE

Vând apartament central, 3 camere, str. M. Eminescu 50, încălzire, gaz, preț la vedere, negociabil. Telefon 210288; 094.522.034. (10046)

Vând apartament 3 camere, Confecții, și în rate. Telefon 258116, zilnic. (9676)

Vând apartament 3 camere, cf. I, decomandat, garaj subteran, Aradul Nou. Telefon 095 599 490 sau 288372. (10150)

Vând apartament Samantha 3 camere, 2 balcoane, 2 băi, 1 bucătărie, zona Polivalentă, et. X. Telefon 093.346.529. (10392)

Vând apartament 3 camere, zona Alfa, et. II, îmbunătățit. Telefon 092.275.373. (10426)

Vând urgent apartament 3 camere, Banu Mărăcine, et. IV, 2 băi, 2 balcoane, suprafață 100 mp, gresie, parchet, acoperiș garanție 10 ani, preț 14.000 $, negociabil, variante. Telefon 212997; 094.982.654. (10465)

Vând apartament 3 camere decomandate, Z 32 + garaj + pivniță. Telefon 218563. (10002)

Vând apartament 3 camere, et. 4, Chișineu Criș, str. Teilor nr. 5A. Telefon 094 396 618. (1156239)

Vând apartament în asociație, 3 camere, garaj, grădină, str. Gh. Doja. Telefon 210727, 093 237 164. (10402)

Vând apartament 3 camere, decomandate, contorizat, parter, cu sau fără garaj, preț negociabil, la vedere. Telefon 246370. (10461)

Vând apartament 3 camere, semidecomandate, 8.000 USD, negociabil, Aleea Saturn bl. A13, sc. C, et. II, ap. 11, zona Vlaicu. (10477)

Vând apartament 3 camere, Curtici, str. Closca nr. 3. Telefon 464594. (10568)

VÂNZĂRI APARTAMENTE PATRU CAMERE

Vând apartament 4 camere, et. I, Micălaca, lângă Piața Soarelui. Telefon 261596, după ora 17. (9951)

Vând apartament 4 camere, etaj 4, Polivalentă, convenabil. Telefon 285203; 096.467.246. (10093)

Vând apartament 4 camere bloc 603, lângă Coraura, etaj 3/6, interfon, lift, ușă metalică, contorizat, robineți chivetă schimbați, gresie, faianță, podele melamină, calorifere aluminiu, 2 balcoane. Telefon 219991 seara, 094.618.448. (10254)

Vând apartament 4 camere, confort I, ultracentral. Telefon 250976; 094.645.899. (10423)

Vând apartament 4 camere, et. III, zona Miorița. Telefon 279993. (10566)

Vând casă Chișineu Criș, str. Carpați nr. 13. (1156211)

Vând casă mare, bună pentru privatizare, necesită reparații, totul este betonat, 472 mp, în Arad, str. Ciocârliei nr. 10. Telefon 057/210034, seara, dl. Mal, 056/169608, 198375. (8724)

Vând urgent casă la șosea în comuna Păuliș, cu toate utilitățile, preț 12.500 $, negociabil. Telefon 388311, seara. (9397641)

Vând casă mare, Aradul Nou, Calea Timișorii 114. Telefon 286831. (9937)

Vând casă Aradul Nou, str. Coloniștilor nr. 88. Telefon 286225; 095.650.090. (10031)

Vând casă în Galșa nr. 276, la șosea. Informații telefon 531633. (1153993)

Vând casă în satul Mustești-Gurahonț. Informații Mustești nr. 78. Telefon 056-436136. (10104)

Vând (schimb cu apartament în Arad) casă 6 camere + grădină Sântana. Telefon 095 157 802. (10501)

Vând casă cărămidă 4 camere + anexe, 400 mp, gaz, apă-canal, Aradul Nou, str. A. Guttenbrunn, 26.000 USD, negociabil. Telefon 057/287550; 094.595.025. (10519)

Vând casă în Micalaca, strada Vrancei. Telefon 095.826.236. (10518)

Vând vilă, Tușnad-Băi, 30 camere P+3, în centrul stațiunii, ofertă serioasă, nu agenții. Telefon 01-6506516, 093 387 893. (10537)

Vând casă mică cu grădină mare în Pâncota, preț negociabil. Telefon 466564. (11593996)

Vând casă la drumul principal lermata Neagră, 2 camere, coridor, magazie, grădină, coteț animale. Telefon 094.668.397. (1156247)

Vând casă în comuna Zimandul Nou, sat Andrei Șaguna nr. 72, cu grădină mare, apă în curte, gaz la poartă, 7.000 USD, negociabil. Telefon 520246. (1156242)

Vând casă, grădină, apă curentă, localitatea Felnac, nr. 98; negociabil. Telefon 094.648.198. (10575)

VÂNZĂRI CASE

Vând casă central, str. M. Kogălniceanu, 4 camere + dependințe, total 500 mp. Telefon 210288; 094.522.034. (10046)

Vând casă de vacanță, Săvârșin, peisaj deosebit, preț negociabil. Telefon 090 069 907, 094 928 511, 057-256000. (10172)

Vând casă 4 camere, garaj, grădină, încălzire proprie, 2 băi, anexe, vizavi Vama Arad, Câmpul Liniștii, lângă Comat, 20.000 $. Telefon 250966; 092.344.621. (10026)

Vând casă cu 2 apartamente, zona Școlii UCECOM. Telefon 057 - 211683. (10255)

Vând casă în Sânpaul, nr. 225, cu multe anexe, grădină mare, pomi, vie, 6 km de Arad, negociabil la fața locului. Telefon 416355. (10295)

Vând casă în Tisa Nouă, la 15 km de Arad, 6.000 USD, negociabil. Telefon 057-274666; 095.614.880. (10411)

Vând vilă nouă în Subcetate, tot confortul, 6 camere, 3 băi, piscină, 2 garaje, gaz, preț 70.000 $. Telefon 093.312.133; 093.124.053. (10420)

Vând vilă 12 camere, condiții deosebite. Telefon 092.440.175. (10448)

VÂNZĂRI SPAȚII

Vând local amenajat situat pe Strandul „Neptun", preț convenabil. Telefon 093.375.682; 219518. (10076)

Vând contract pentru local amplasat pe Strandul „Neptun". Telefon 093.612.065; 265957. (10076)

Vând în Piața Obor, ghereta metalică nr. 12, dotată pentru A.P. Telefon 280957. (10209)

Vând spațiu comercial, B-dul Revoluției (subsol neamenajat). Telefon 285203; 096.467.246. (10353)

VÂNZĂRI TERENURI

Vând loc de casă în comuna Fântânele. Telefon 288968; 092.941.123. (9427)

Vând teren privatizare 1,5 + 0,30 ha Centură Sere. Telefon 276295. (9715)

Vând teren intravilan, 5.000 mp, Aradul Nou, apă, gaz, agent termic, curent. Telefon 092.355.963. (10038)

Vând teren ultracentral, Bd. Decebal, 756 mp. Telefon 057-210400, 057-270607, 092 166 308. (10180)

Vând 2,7 ha, centură-sere, ideal investiții, utilități, posibilități extindere sau parcelare, 5 Eu/mp. Telefon 095.365.755; 235171. (10246)

Vând loc de casă, fundație, pivniță, anexă 550 mp, 13 km Arad. Telefon 090.650.029. (10327)

Vând 15.000 mp intravilan cu casă modestă, peisaj deosebit, ideal agrement, localitatea Julița, 4.200 USD, ușor negociabil. Informații telefon 093.483.721. (10302)

Vând 0,85 ha, 600 USD, Curtici și 1 ha lângă zona Liberă, apă, curent, 2.000 USD. Telefon 284813. (10407)

Vând pământ arabil în Semlac. Telefon 265775. (10007)

Vând loc agrement, 4.000 mp, cu cabană, lângă pădure. Telefon 093.335.175. (10058)

Vând 1,975 ha teren arabil UTVINIȘ. Telefon 237519.

Vând loc casă cu fundație, curent electric, Chișineu Criș. Telefon 094.521.980. (1156244)

VÂNZĂRI AUTO

Vând OPEL VECTRA B 1,6 16 valve, 1996, verde metal, 85.000 km, climă, full extrase, IMPECABIL, 8.700 Euro, negociabil; FORD MONDEO Kombi, 1998, TD, 74000 km, recent înmatriculat, climă, full extrase, 9.800 Euro, negociabil. Telefon 230004; 381811; 094.248.933. (10236)

Vând ANVELOPE de autoturism pe jeantă de 13,14,15,16; ARO 15,16; camion 19,5-20; 22,5 cu mari reduceri de preț. Telefon 259339; 094.706.321 sau Lipova 563027. (9378)

DOAR PENTRU PERSOANE JURIDICE!
Vând OPEL VECTRA B, din 1996, 82.000 km, 1.800 cmc, 16v, înmatriculat aport la capital. Telefon 094 566 838.

Vând plug din țeavă cu trei brazde; piese schimb pentru tractor TD100. Telefon 512719, după ora 20. (10395)

Vând SEMIREMORCI BASCULANTE și CU PRELATĂ, noi, leasing. Telefon 092 294 646. (f.2366064)

Vând Volvo 340, an fabricație 1985, preț 1.400 Eu; Opel Ascona, an fabricație 1983, preț 1.100 Eu; camionetă Mercedes, an fabricație 1974, preț 1.300 Eu. Telefon 462199. (9728)

Vând VW PASSAT, 1993, jenți aluminiu, servo direcție, alarmă centrală. Telefon 348541.

Vând Dacia Breck, 1998, noiembrie, albă, 2.000 $. Telefon 094.552.086. (10036)

Vând tractor U 650 + plug. Telefon 327426. (10056)

Vând tractor U 650 + semănătoare SPC 6, cu fertilizator, preț fix 5.000 $. Telefon 095 698 580. (1154606)

Vând OPEL VECTRA TD 1700 cmc, 1993, stare perfectă, 5.000 $, negociabil. Telefon 090.590.161. (10256)

Vând Ford Escort, fabricat 1994, 73.000 km la bord. Telefon 281840; 092.543.138. (10262)

Vând COMBINĂ porumb știuleți; sârbească, pe 2 rânduri, cu depănușător și tocător, stare perfectă, 2.450 EU. Telefon 093.089.315.

Vând 2 autoturisme Dacia Berlină, fabricație 1998. Telefon 214491; 090.800.195. (10332)

(Continuare în pagina 10) ➧

(Urmare din pagina 9)

Ocazie! Vând Dacia 1310, an 1989, CIV, numere noi, stare impecabilă, preț 750 $, unic proprietar. Telefon 093.045.296. (10284)

Vând plug PP4, disc 3,2 m, remorcă monoax 5 tone, stare ireproșabilă. Telefon 093.310.936. (10287, 88)

Vând Opel Ascona C 1,8 i, stare bună, 1985, CIV, înmatriculat persoană fizică, 1.600 $. Telefon 254455 sau 092.563.984. (10138)

Vând Dacia 1310, albă, trapă, torsuri, geamuri ionizate, 50.000 km, impecabilă. Telefon 094.391.896. (0229983)

Vând Mercedes 190 Diesel, neînmatriculat. Informații telefon 094.607.113. (10385)

Vând Fiat Punto, model 1995, 1200 cmc, 75 CP, airbag, climă, servodirecție, închidere centralizată, alarmă, culoare auriu metalizat, stare excepțională, preț la vedere și negociabil. Telefon 256255; 093.229.009. (10403)

Vând Ford Sierra, an fabricație 1985, benzină, neînmatriculat, stare excepțională. Telefon 094.568.863. (10464)

Vând autoturism Suzuki Swift pentru dezmembrat. Telefon 279582. (8092)

Vând cauciucuri microbus noi 225-70-15 C. Telefon 279582. (9806)

Vând camion Gaz 5 tone, cu motor Mercedes Diesel, vizibil zilnic, Piața Auto, preț 3.000 $, negociabil. Telefon 091.868.390. (10216)

Vând VW Bora 2001, 20.900 km, Euro 4, 17.100 Eu. Telefon 094.813.406. (10233)

Vând Volvo 740 Diesel. Telefon 094.880.254. (9789)

Vând Dacia Papuc izotermă. Telefon 094.880.254. (9789)

Vând TAF și autocamion Raba. Telefon 090 523 385, Lipova. (9398651)

Vând tractor 650 M cu plug. Informații la telefon 535065. (10515)

Vând Izotermă frigorifică Mercedes 8.2 t util, trapă hidraulică, 4.600 $. Telefon 092.537.335. (10510)

Vând Fiat Ducato TD marfă, lung și înalt, 1991 sau schimb cu camionetă sau microbuz persoane. Telefon 094.555.468. (10511)

Vând Ford Mondeo, an 1993, stare foarte bună, 4.800 $. Telefon 095 605 032. (10475)

Vând Mercedes 206 Diesel, înmatriculat persoană fizică, preț 15.000.000. Telefon 094 564 864. (10474)

Vând Mercedes Cobra, neînmatriculat și Ford Taunus, înmatriculat. Telefon 095 087 431. (10472)

Vând autotractor Mercedes 1844 LS/1994 - 22.000 Euro, semiremorcă Sud Tainer/1996 - 11.000 Euro și autotractor IVECO MP 440/1997 - 26.000 Euro, semiremorcă Schmitz SPR 24/1997 - 16.000 Euro, stare bună funcționare, negociabil. Telefon 057/287550; 094.595.025. (10519)

Vând Dacia 1310 injecție, fabricație 2001, 2.800 $. Telefon 561426, Lipova. (9398652)

Vând tractor 650, U 445, Chișineu Criș. Telefon 094.531.859; 523088. (1156246)

Vând Opel Reckord Diesel, motor de 2,3 consum 6%, din 1983, preț 1.500 USD sau schimb cu Dacia. Telefon 532231, 090.782.688. (10576)

Vând Renault 19 an '90, 5 uși, adus recent, neânmatriculat, albastru metalizat, merită văzut, stare perfectă. Telefon 092.734.309. (10579)

VÂNZĂRI ELECTRO

Vând mașină spălat automată, televizor color, cuptor microunde, video recorder, garanție. Telefon 214786. (9695)

Vând CASE MARCAT FISCALE, CÂNTARE și PLATFORME ELECTRONICE, NUMĂRĂTOARE de BANI. Telefon 282829; 272727. (f.2365911)

Vând CASE MARCAT FISCALE, CÂNTARE ELECTRONICE și CONSUMABILE. Telefon 281188; 211211. (c.96)

Vând aparate noi, audio, video cu 30% mai ieftine decât prețul pieții: CD PLAYERE; DVD (digital video disc); TELEVIZOARE COLOR cu meniu, stereo, teletext, telecomandă; CAMERE de LUAT VEDERI și ASPIRATOARE. Sunați la numerele: 090.682.183; 563145. (9378)

Vând foarte avantajos: TV COLOR noi și second hand, MAȘINI de SPĂLAT AUTOMATE, FRIGIDERE, CONGELATOARE, COMBINĂ FRIGORIFICĂ, LĂZI FRIGORIFICE, ASPIRATOARE, VIDEO, prețuri negociabile. Telefon 259339, 094 706 321 sau Lipova 563027. (9344)

Vând la cele mai mici prețuri, TV color, mașini automate, combine, congelatoare, frigidere și lăzi frigorifice. Telefon 274600 orele 9-19. (9765)

Vând calculatoare pentru orice buzunar: P 166 MHz /32RAM/1,6 GB HDD/CD-ROM - 2.4 milioane; P 200 MHz/32RAM/2,1 GB HDD/CD-ROM - 3 milioane; P 233 MHz/32RAM/4,3 GB HDD/CD-ROM, sunet - 3.9 milioane; P 266 MHz/64RAM/3,2 GB HDD/CD-ROM, sunet - 4.8 milioane; P 350 MHz/64RAM/6,4 GB HDD/CD-ROM, sunet - 6.4 milioane; Tunderbird 1000 MHz/128RAM/40 GB HDD 7.200 rot/CD-ROM, sunet, modem, 12.6 milioane; garanție. Telefon 246628; 094.154.954. (10092)

Vând frigidere, congelatoare, climatizări locuințe și auto. Telefon 092.556.562. (10108)

Vând mașini spălat automate, congelatoare, combine frigorifice, TV color cu telecomandă, toate cu garanție, preț avantajos. Telefon 275681. (10113)

Vând TV color diagonala 35-80 cm, cu telecomandă, mașini spălat automate, congelatoare și frigidere, toate cu garanție, str. Unirii, nr. 4, orele 10-18. Telefon 284000. (10113)

Vindem diferite modele de BOXE. Telefon 280260. (10183)

Vindem P 1-166 MHz 32 RAM HD 1,6, CD ROM, sunet, boxe, monitor 14", tastatură, mouse. Telefon 280260. (10183)

Vindem Pentium 1 - 133 MHz 32 RAM, HD 1,2, monitor 14", tastatură, mouse. Telefon 280260. (10183)

Vindem Pentium 2 - 233 MHz, 32 RAM, HD 3,2 CD ROM, sunet, boxe, monitor 14" SVGA, tastatură, mouse. Telefon 280260. (10183)

Vindem Pentium 2 - 350 MHz, 64 RAM, HD 4,3, CD ROM, sunet, boxe, monitor 15 digital, tastatură, mouse. Telefon 280260. (10183)

Vindem monitor 14 VGA, 15 $. Telefon 280260. (10183)

Vând congelator mic, stare bună. Telefon 284112. (10456)

Vând microunde grill nou. Telefon 279674. (9808)

Vând stație recepție satelit pentru rețea cablu TV. Telefon 091.868.390. (10216)

Vând vitrină frig, expreso cafea Saeco, ladă congelator. Telefon 094.880.254. (9789)

Vând computer Pentium 1, monitor 15 Supercolor, CD-ROM, garanție, 4.000.000. Telefon 252860. (10203)

Vând VITRINĂ FRIGORIFICĂ pe verticală și orizontală, fabricație germană, 1 an garanție. Telefon 289667. (9646)

Vând televizoare color, diferite diagonale, telecomandă, teletext. Telefon 338090, Arad. (10546)

Vând mașini spălat automate, televizoare color, diferite modele, cu garanție. Telefon 251392. (10547)

Vând Xerox Canon A3 și computer 750 MHz 40 HHD, monitor 17", preț negociabil. Telefon 514976 sau 092.773.036. (10564)

VÂNZĂRI DIVERSE

PUI de ȘIRIA! Vindem populației în limita stocului, la ferma „PRODAGRO CETATE" din ȘIRIA, azi 13 aprilie 2002, PUI VII de CARNE de cca 650 g. Informații telefon 094.577.826. Asigurăm permanent concentrate de cea mai bună calitate. (9403)

Vând vacă gestantă. Telefon 288968; 092.941.123. (9427)

Publicitatea noastră, mai aproape de dumneavoastră

ÎN ZONA UTA - AGENȚIE DE PUBLICITATE „ADEVĂRUL"

În dorința de a apropia mai mult serviciile de mică și mare publicitate de dvs., ziarul „Adevărul" deschide, începând de luni, 15 aprilie a.c., o agenție de publicitate în incinta magazinului AMET - CRISTALUL din Piața UTA.

Program: luni-vineri, între orele 9,00-16,00

„Adevărul" - publicitate eficientă la tarife avantajoase

Vând LEMNE FOC, NISIP, BALAST, la domiciliu. Telefon 214010. (9759)

Vând trei cuve panificație, inox, 500 lt. Telefon 054-682165. (9695)

Vând ROLETE PLASTIC import, ROLETE LEMN, JALUZELE. Telefon 095.594.415; 059/478503. (9947)

Vând PLASĂ GARD zincată - 22.000 lei/kg, toate dimensiunile; COTURI și BURLANE FUM - 25.000 lei/ buc; CUIE - 17.500 lei/ kg; PLASĂ RABITZ - 40.000 lei/ kg; SÂRMĂ NEAGRĂ - 17.500 lei/ kg; SÂRMĂ ZINCATĂ și ELECTROZI SUDURĂ, str. Vrabiei nr. 4. Telefon 289997, 094.289.997.

Vând rolete plastic import - 270.000 lei/mp, rolete lemn tei - 450.000 lei/mp, obloane mobile din lemn - 800.000 lei/mp, jaluzele orizontale și verticale. Telefon 092.282.380; 056/ 471939. (8558)

Vând țeavă și sticlă din dezmembrări seră. Telefon 094.649.637; 091.288.627. (9408)

Vând pui de carne și rasă comună. Telefon 262619. (9456)

Vând nisip și balast, la domiciliul clientului. Telefon 095.203.488; 284050. (9778)

Vând BOLȚARI TERMOIZOLANȚI, omologați, calitatea I-a din ZGURĂ, CĂRĂMIDĂ sau BETON, 14 modele, BORDURI. Telefon 095.634.885; 092.621.600. (9783)

Vând furaje de calitate Babolna. Telefon 095.632.533, 095.350.622. (9723)

Vând LEMNE FOC, NISIP, BALAST, la domiciliu. Telefon 210771. (9763)

Vând LEMNE FOC, NISIP, BALAST, la domiciliu. Telefon 277027. (9763)

Vând termoteci pe coș și turbo, boilere, convectoare, pompe de recirculare, diferite piese de schimb. Telefon 095 245 147. (9769)

Vând mese, scaune, vitrine, pult bar, dulapuri frig, mijloace fixe de alimentație publică, mașini înghețată stradală. Telefon 281676. (10567)

Vând club internet, 10 calculatoare, acte, mobilier, preț 4.500 USD, negociabil. Telefon 094.172.157; 091.590.518. (9794)

Vând colțare, canapele. Telefon 286069; 094.604.016. (9804)

Vând mașină spălat automată, frigider, mobilă bucătărie + colțar, hol, instalație încălzire proprie, lambriuri, canapea extensibilă. Telefon 280511. (9990)

Vând făină BL 55 import Ungaria, la saci de 50 kg. Telefon 514749. (10061)

Vând presă manuală de imprimat tricouri. Telefon 240368. (10063)

Vând guardean și îngrășământ foliar. Telefon 094.258.740. (10098)

Vând termotecă 12 ES nouă, 14 kw, 270 Euro, negociabil; motoretă Mobra, stare foarte bună, cu acte, 150 Euro, negociabi; motor Diesel pentru Fiat 1714 cmc complet, stare bună, 300 Euro; motocositoare manuală pe benzină cu cuțit, 80 cm, 200 Euro; tuburi PVC diametrul 400 mm, 12 m, 500.000 lei/m, negociabil. Telefon 094.786.964. (10090)

Vând garaj str. Lacului, nr. 10. Informații telefon 232854, după ora 17. (3973)

Vând dulap combinat: vitrină, lemn masiv, furnir nuc. Telefon 252650. (10121)

Vând convenabil tărâțe, baloți paie, la domiciliul clientului. Telefon 094.633.584. (10223)

Vând erbicide, toate sortimentele. Telefon 253973; 093.727.470. (10236)

Vând PARCHET de FAG uscat, de calitate. Telefon 235271, 094.555.338. (10264)

Vând triplok-masă de călcat + agregat butonieră, mașină de cusut nasturi. Telefon 095.819.228. (10249)

Vând garaj autorizat, tablă, str. 6 Vânători, preț negociabil. Telefon 095.825.077. (10361)

Vând puicuțe Rosso. Telefon 262619. (10069)

Vând vacă gestantă 6 luni, 5 familii albine. Telefon 278250. (10408)

Vând 5 (cinci) mașini de cusut marochinărie. Telefon 094.568.863. (10464)

Vând lambriuri brad, 68.000 lei/ mp și parchet brad, 140.000 lei/ mp. Telefon 218736. (10186)

Vând cuptor Matina, dospitor, malaxor cu melc 50 kg, masă patiserie, cântar, rafturi, cernător, vitrină orizontală, verticală, frigidere, congelatoare înghețată, mașină înghețată, bătător înghețată. Telefon 277526, după ora 13. (10141)

Vând (închiriez) garaj, str. Ineului, nr. 14. Telefon 216448; 094.617.976. (10330)

Vând BETON, MORTAR, ȘAPE. Asigur TRANSPORTUL. Telefon 093.273.746, 094 855 838. (10386)

Vând materiale de construcții și produse chimice, zilnic, str. Pelicanului nr. 1, Grădiște. Telefon 235627. (10252)

Vând material lemnos „Arine" uscat, pentru lambriuri. Informații Mustești nr. 8. Telefon 056-436136. (10104)

Vând bicicletă băiat, 5 viteze. Telefon 232120. (10285)

Vând teracotă. Telefon 282979. (10391)

Vând tărâțe de orez, în cantități mari. Telefon 095 037 225. (10506)

Vând negociabil spălător inox, hotă, mașină cusut mecanică, uși și geamuri pentru o casă, fotolii pat cu măsuță, colțar bucătărie, bicicletă, congelator, scaune plastic, masă, dulăpior baie, filtru cafea. Telefon 289693. (10514)

Vând garaj autorizat, zona 700 Micălaca. Telefon 262942. (10482)

Vând mobilier de birou, import Germania. Telefon 057-214605, orele 9-17. (10503)

Vând VACI GESTANTE și CU LAPTE. Telefon 093.375.674. (10560)

Vând IEPE GESTANTE și MÂNJI rasă grea. Telefon 093.375.674. (10560)

Vând căruță, harnașament, localitatea Felnac, nr. 13, preț avantajos. Telefon 219338. (10575)

CUMPĂRĂRI AUTO

Cumpăr Dacii din '80 - '92, numai cu CIV și numere noi, cu probleme caroserie, ofer între 5 - 12 milioane lei. Telefon 093.045.296. (10284)

Cumpăr motor Diesel pentru Audi (1600-1900 cmc). Telefon 092.897.721. (10501)

CUMPĂRĂRI DIVERSE

Cumpăr vaci, vițele, tauri. Telefon 288968; 092.941.123. (9427)

Cumpărăm vaci și juninci. Telefon 250866, 095 681 191. (9755)

Cumpăr mieluțe rasa Țurcane. Telefon 281676, zilnic. (10567)

Cumpăr porumb și grâu furajer, plata pe loc. Telefon 057-274421, 094 608 052. (9076)

Cumpăr porumb boabe și știuleți, grâu. Plata pe loc. Telefon 094.784.568; fax 274833. (9582)

Cumpăr scânduri vechi din demolări (podele, tavane), la orice dimensiune. Telefon 094.608.032. (9578)

Cumpăr aerograf. Telefon 093.170.159; 057 - 515195. (10114)

Cumpăr scânduri și palancă uscată de tei, cireș, paltin, brad. Telefon 093.170.159; 057 - 515195. (10114)

CERERI ȘI OFERTE DE SERVICII

SC BUJOR angajează TRACTORIST în MACEA. Telefon 536202. (10531, 10532)

Angajez BUCĂTAR cu experiență și CHELNERIȚE, între 20-28 ani, pentru restaurant pe șrand. Telefon 091.255.115. (10426)

Angajez INGINER reparații electrocasnice; INGINER specializare mobilă. Telefon 094.796.542. (9810)

PRIMĂRIA PĂULIȘ scoate la concurs 6 posturi PAZNIC DE NOAPTE. Informații la sediul Primăriei, telefon 057-388101. (9397650)

Angajăm SPĂLĂTOR AUTO cu experiență. Telefon 368515, Micălaca. (10396)

PRIMĂRIA comunei GURAHONȚ organizează concurs în data de 30 aprilie 2002, ora 10, pentru ocuparea postului de PAZNIC. Relații suplimentare pentru condițiile de participare la telefon 316558. (1154674)

Angajez VÂNZĂTOARE în MAGAZIN DE TEXTILE. Informații telefon 092 338 139. (10478)

Societate comercială angajează OSPĂTARE și BARMANI. Telefon 214822. (10517)

SC BRAO-CAN angajează VÂNZĂTOARE BAR. Telefon 242180, orele 8-17 (10538)

PRESTĂRI SERVICII

Execut FÂNTÂNI, de orice tip, la prețuri minime. Telefon 095.426.403; 057-368315. (10455)

Execut orice LUCRĂRI CONSTRUCȚII, calitativ, convenabil. Telefon 094.206.599. (10573)

DIVERSE

LICITAȚIE

TEATRUL DE STAT ARAD organizează licitație pentru închirierea unui spațiu de 100 mp, fost sediu PRO TV, pentru sediu de firmă, joi, 25.04.2002, ora 10. (10272)

Vând, în INEU și ARAD, SĂMÂNȚĂ de PORUMB KISKUN, care rămâne la același preț până la 1 mai 2002, pentru a se sprijini producătorii agricoli fără adeverință. Peste 10 ha cultivate, plata se poate face și în toamnă. ASIGUR ERBICIDE. Telefon 511047, 512922, 287691. (1153734)

Sunt Maria, mulțumesc doamnei

EMMA

că M-A VINDECAT DE EPILEPSIE. Telefon 057-242615, 093 062 336. (10294)

(Continuare în pagina 11)

(Urmare din pagina 10)

Vizionara VALERIA fiica părintelui ANDERSON, prezentă la Arad. Telefon 258797, 091 821 162. (10530)

PRIMĂRIA MIȘCA organizează licitație publică în data de 29.04.2002, pentru ARENDAREA a 300 ha PĂȘUNE pe 5 ani. Solicită OFERTE DE PREȚ pentru diferite materiale și prestări servicii. (1156248)

S.C. DELIA IMPEX SRL, cu sediul în str. Clujului nr. 6, dorește să obțină autorizație de mediu pentru punctul de lucru din Arad, str. Aron Cotruș nr. 1. Contestațiile se pot depune la Inspectoratul de Protecția Mediului Arad, B-dul Dragalina nr. 16. (10541)

CMI dr. MIHĂILESCU MIHAI, Bd. Revoluției, nr. 57, ap. 5, solicită autorizație de mediu pentru funcționare cabinet, aceeași adresă. Eventualele contestații se pot depune la Agenția de Protecția Mediului Arad, Bd. Dragalina, nr. 16. (10296)

CITAȚII

Se citează numitul IRIMIA ADRIAN-NICOLAE, cu domiciliul necunoscut, pentru termenul din 24 aprilie 2002, ora 10, pentru dezbaterea cauzei succesorale, privind pe defunctul IRIMIA NECULAI, decedat la data de 5 iulie 1991, cu ultimul domiciliu în Arad, la Biroul Notarial Public str. I. Vidu nr. 2, Arad. (10289)

JUDECĂTORIA ARAD, dosar civil 1360/2002, termen 16.04.2002, sala 103. Se citează pârâții: SZEGEDI VALENTIN, SZEGEDI MIHAI, SZEGEDI ADALBERT, SZEGEDI ALEXANDRU pentru acțiune prestație tabulară cu reclamanții NAGY MIHAI și LUCREȚIA. (10491)

PROHAMMER MARTIN, în calitate de reclamant în dosarul civil nr. 391/2002, aflat pe rolul Judecătoriei Chișineu-Criș, termen de judecată 29.04.2002, cheamă în judecată pe PROHAMMER LADISLAU în calitate de pârât, cu domiciliul necunoscut, pentru dezbatere succesorală. În caz de neprezentare se judecă în lipsă. (1156243)

TURISM

AMAD TOURISTIK efectuează transport internațional SPANIA, ITALIA, PORTUGALIA, FRANȚA, GERMANIA, cu autocare moderne. Asigurări medicale. Rezervări zilnic, Arad, str. Cloșca, nr. 2, telefon 057 - 254453; 094.969.742. (3252)

Pletl

Asigură zilnic transport de persoane în GERMANIA pe ruta: Passau - Regensburg - Nürnberg - Würzburg - Aschaffenburg - Frankfurt - Giéssen - Siegen - Köln - Düsseldorf - Essen - Dortmund - Deggendorf - Landshut - Mühldorf - Augsburg - Ulm - Heilbronn - Stuttgart - Pforzeim - Karforuhe - Heidelberg - Mannheim. Călătorii în autocare noi, moderne, însoțitoare de bord, două bagaje gratuite, o masă caldă în UNGARIA. Cu plecare din KARLSRUHE: SPANIA, FRANȚA, PORTUGALIA. Intermediem asigurări medicale. NOU! Din 1 aprilie 2002, săptămânal excursie la COSTA AZAHAR, 11 zile (7 înoptări + mic dejun), 359 Eu. Informații și înscrieri, la AGENȚIILE PLETL din: ARAD, telefon 057/252291; LIPOVA - 057/561377; 563011. (c.)

SCHIMBURI

Schimb apartament 2 camere Micălaca + diferență, cu casă Arad sau împrejurimi. Telefon 265848.

Schimb apartament confort I, ultracentral, 1 cameră cu apartament 2 camere, tot central + diferență. Telefon 212695. (10208)

ÎNCHIRIERI

Închiriez SPAȚIU COMERCIAL amenajat, 60 mp, I. C. Brătianu (fostă 30 Decembrie). Telefon 095.235.065. (9797)

Oferim spre închiriere SPAȚII COMERCIALE pentru magazine, depozite, producție. Telefon 281036. (c.)

Oferim spre închiriere spațiu pentru casă de schimb valutar în Piața Pompierilor. Informații telefon 092 986 692. (9910)

Ofer închiriere apartament lângă Teatru, liniștit, 125 Eu. Telefon 281195, 272317. (10139)

Caut să închiriez 2 camere, parter, ofer 100 $. Telefon 258116. (10055)

Închiriez apartament 1 cameră, central, ideal birou (locuit), str. I. Antonescu, nr. 42, telefon, satelit, 100 Euro. Telefon 092.709.493; 252929. (10304)

Ofer spre închiriere, pe termen limitat, apartament ultracentral, mobilat, contorizat. Telefon 092.264.539. (10248)

Închiriez (ofer) apartament 4 camere, contorizat, Vlaicu Z28. Telefon 271152. (10396)

Închiriez garaj, termen lung, piața anticipat, Micălaca, bl. 602. Telefon 216448. (10330)

Dau în chirie apartament 1 cameră, central, contorizat la toate. Telefon 234321. (10521)

Familie tânără, dorim să închiriem urgent apartament, ofer 70-100 $. Telefon 094.160.682, după ora 16. (10544)

Închiriez SPAȚII 100, 200, 300, 500, 1.000, 2.000 mp. Telefon 095.219.263; 219056. (10545)

Închiriez garsonieră confort II, UTA, str. Cocorilor, bl. II, et. III, ap. 68, contorizată, 50 Euro/lună, anticipat 2 luni. Telefon 091.808.192. (10571)

Caut să închiriez apartament 1 cameră sau garsonieră confort I, mobilat (exclus Micălaca). Telefon 093.123.665.

PIERDERI

Pierdut legitimație serviciu marca 1022, eliberată de DGFP Arad, pe numele Mihalache Cătălin. O declar nulă. (10470)

Pierdut legitimație călătorie gratuită, eliberată de Asociația Handicapaților Arad, pe numele Gașpar Oliver. O declar nulă. (10524)

Pierdut cod fiscal nr. R 10437801 eliberat de MF pentru SC GIN LINE SRL. Îl declar nul. (10533)

Pierdut titlu de proprietate nr. 61190, eliberat de OCOT Arad, pentru suprafața de 2,7 ha, pe numele Pușcaș Maria. Îl declar nul. (1156241)

SC MILAN SAT SRL ARAD, pierdut factură fiscală 0758101, trei exemplare. O declar nulă. (10549)

Pierdut carnet student, eliberat de Universitatea Aurel Vlaicu - Inginerie, pe numele de Bordoiu Cosmin-Mihai. Îl declar nul. (10558)

Pierdut carnet șomaj, eliberat de AJOFM Arad, pe numele Costil Silvia. Îl declar nul. (10557)

† DECESE †

Cu adâncă durere anunțăm încetarea din viață a iubitului nostru soț și tată

PISAK IOAN,

în vârstă de 63 ani. Înmormântarea va avea loc astăzi, 13 aprilie 2002, ora 12, la Cimitirul Eternitatea. Familia îndoliată.

Cu adâncă durere anunțăm încetarea din viață a celui care a fost tată și bunic

HACK ȘTEFAN,

în vârstă de 76 ani. Înmormântarea va avea loc duminică, 14 aprilie 2002, ora 16, la Cimitirul Eternitatea. Familia îndurerată.

Cu adâncă durere anunțăm încetarea din viață a celei care a fost mamă și bunică

MOMAC MARIA,

(din Șimand), căsătorită PĂULIȘAN, în vârstă de 82 ani. Înmormântarea va avea loc duminică, de la Capela Cimitirului Pomenirea (informații la tel. 250 784). Familiile îndoliate Mândrescu și Păulișan.

† SERVICII FUNERARE †

OFERTĂ EXTRAORDINARĂ !!!
SERVICII FUNERARE RO-STYL COMPANY,
str. M. Eminescu nr. 22, telefon 214422 și 094.690.121, oferă **GRATUIT** clienților care apelează la serviciile noastre:
- garnitură de mătase pentru sicriu sau 20% reducere pentru altă garnitură
- transport la domiciliu (în Arad).

Plata și în rate! (c.)

SC „IN MEMORIAM" SRL
str. EMINESCU nr. 4
(ATENȚIE, vizavi de CINEMA MUREȘUL)
Tel. 057-211929, 093.343.964
str. ORIZONTULUI nr. 9A (Bujac)
oferă SERVICII FUNERARE COMPLETE - NON STOP.
Sicrie-modele multiple (simple-lux), sicrie import ITALIA, ACCESORII. Intermediem COLACI, COLIVĂ etc.
ÎMBĂLSĂMĂM GRATUIT (formolizat).
TRANSPORT ÎN ORAȘ GRATUIT
SERVICII: SPĂLAT, ÎMBRĂCAT
PLATA ÎN RATE.
Transport INTERN - INTERNAȚIONAL

† CONDOLEANȚE †

Colegii din clasa a IV-a B de la Grupul Școlar „Ion Creangă" CURTICI, împreună cu doamna învățătoare Rău Monica sunt alături de colega lor, CIUPULIGĂ DENISA la marea durere pricinuită de pierderea tatălui și transmit sincere condoleanțe familiei îndoliate. (10499)

Suntem alături de colega noastră ÖZE ADRIANA în greaua încercare pricinuită de moartea prematură a tatălui. Colectivul S.C. ARMOPAN, Fabrica nouă. (10520)

Suntem alături de colega noastră ADINA CIUPULIGĂ în greaua încercare pricinuită de moartea soțului și transmitem sincere condoleanțe. Colegii din cadrul Direcției Generale pentru Protecția Drepturilor Copilului, Arad. (10528)

Un ultim omagiu din partea Fabricii de Bere, familiei TURCENIUC care l-a pierdut pe

VASILE TURCENIUC.

Sincere condoleanțe! (10534)

Sincere condoleanțe doamnei MARIA TURCENIUC, din partea fostelor colege de birou, la dureroasa despărțire de soțul drag. (10535)

Ultim omagiu celei ce a fost

UNC ELENA (MAMĂ UȚĂ),

cea mai iubită bunică și mătușă. Nu te vom uita. Familiile FILIP și AMBRUȘ. (10553)

Mulțumim tuturor celor care au fost alături de noi la marea durere pricinuită de decesul celei care a fost

MUNTEANU VICTORIA ELISABETA.

Familia îndoliată. (10548)

Suntem alături de familia CIUPULIGĂ ADINA din CURTICI în pierderea grea a soțului

CIUPULIGĂ FLORIN

de 34 ani. Cu lacrimi în ochi îl vom conduce pe ultimul său drum. VECINII. (10561)

Cu sufletul plin de durere ne despărțim de vecinul nostru

CIUPULIGĂ FLORIN

la numai 34 ani. Familia CZERNAK și HOTĂRAN. (10562)

Colectivul SC IMPEX 2000 SRL este alături de colegul lor MARGINA RAUL în aceste momente grele pricinuite de trecerea în neființă a tatălui. Sincere condoleanțe! (10580)

Suntem alături de familia îndurerată, ec. MIHU ION, în greaua încercare pricinuită de trecerea în neființă a tatălui drag. Sincere condoleanțe din partea familiilor: Bala, Plev, Pantea, Plev, Barna, Plev. (10582)

† COMEMORĂRI †

Cu aceeași tristețe în suflet ca în ziua despărțirii, amintim celor care l-au cunoscut și iubit că azi, 13 aprilie se împlinesc 3 ani de când dragul nostru soț, tată și socru

lt. col. (r) TOMA MIHAI

a plecat, la doar 53 ani, spre cele veșnice. Fie-i țărâna ușoară. Familia TOMA.

O rugăciune, o lumânare și o floare la împlinirea a 3 ani de la plecarea în eternitate a celui care a fost

lt. col. (r) TOMA MIHAI,

unchi și cumnat deosebit. Familiile ZUGRAV și MOISĂ din CÂMPIA TURZII.

Azi, se împlinește un an de când ai plecat și ne-ai lăsat îndurerate. Veșnic vei rămâne în inimile noastre! Odihnește-te în pace, dragul nostru tătic,

BUDA DUMITRU.

Soția AURELIA și fiicele: LOREDANA și CARMEN. (10179)

Pios omagiu la împlinirea a 6 săptămâni de la trecerea în neființă a scumpei noastre mame, soții și bunici,

BOTAȘ EMILIA.

Dumnezeu să o odihnească în pace! Parastasul va avea loc duminică, 14 aprilie, ora 12, la Catedrala Ortodoxă. Familia îndoliată. (10372)

Tristă și neuitată va rămâne ziua de 13 aprilie, dată la care se împlinește un an de la dureroasa despărțire de cel care a fost dragul nostru

SELEGEAN ȘTEFAN.

Te vom plânge veșnic și nu te vom uita niciodată. „Pe fața noastră suferința/ Lăsat-a chipul tău, FĂNEL/ Și nimenea pe lumea asta/ Nu poate întoarce ce-am pierdut/ Suferim în tăcere/ Până vom merge în mormânt/ Te-avem în inimă și-n gând/ Frate drag și blând." Dormi în pace! IOAN, VIORICA și ROMINA SELEGEAN. (10445)

Se împlinește un an și șase luni de lacrimi, dor și jale, de când puiul nostru drag,

NUȚI TRÎNC

ne-a părăsit, într-un tragic accident, la numai 27 ani. „Din lacrimi ți-am făcut fântână/ Ce se revarsă de-al tău dor/ Din flori ți-om face un covor/ Pe el să te întorci acasă/ Toată lumea te-om iubi/ La mormânt cu toți plecăm/ Cât pe lume vom trăi/ Florile n-or ofili/ Cu lacrimi noi le-om uda/ Pe cruce te-om săruta." Te voi plânge toată viață, mămică scumpă! Fiica GIULIA și familia. (1153742)

S-au împlinit 6 săptămâni de la fulgerătoarea dispariție din viață a celei care a fost scumpa noastră soție, mamă, bunică și mătușă,

HĂLMĂGEAN ZOIE OLIMPIA.

Parastasul de pomenire va avea loc duminică, 14 aprilie, ora 12, la Biserica Ortodoxă a Cimitirului Pomenirea Arad. Familiile îndoliate, HĂLMĂGEAN și STANCU. (10490)

O rugăciune, o lacrimă, o floare, la împlinirea unui an de când a plecat dintre noi, cel care a fost cel mai iubit soț, tată, socru și bunic,

TAMAȘ VIOREL.

Vei rămâne veșnic în inimile noastre! Soția EVA, fiul NELU cu familia. Parastasul va avea loc duminică, 14 aprilie, la Biserica Ortodoxă din Grădiște, ora 12. Familia TAMAȘ. (10504)

Nici lacrimile, nici tristețile nu pot exprima durerea ce în urmă cu 2 ani (duminica, 14 aprilie), ne-a despărțit de cea care a fost fiică și soră,

CLIPICI MIHAELA,

plecată în veșnicie la numai 32 ani. Veșnic îndoliați: mama STELA, tată IOAN și fratele SORIN CLIPICI. (10507)

Amintiri dragi, pline de nostalgie și recunoștință, la împlinirea a 2 și respectiv 5 ani de la plecarea în veșnicie a dragilor noștri

ANUȚA

și

GHIȚĂ CÎMPAN

din GRĂNICERI. Familia. (10516)

Se împlinesc patru ani de la decesul fiului, fratelui, cumnatului și unchiului

BAȘCĂRĂU IOAN IOSIF.

Slujba de comemorare va fi duminică, în VĂRĂDIA. Odihnește-te în pace! Familia. (10527)

Neștearsă amintire și un pios omagiu la doi ani de la plecarea în eternitate a scumpei noastre mame, bunici și cumnate

HERMAN DORINA.

Odihnească-se în pace! Familiile HÂRBU, VIDA, HERMAN. (10523)

Se împlinește 1 an de la trecerea în neființă a celei ce a fost mamă, bunică, străbunică

BEINȘAN ECATERINA.

Parastasul va avea loc duminică, 14 aprilie 2002, ora 12, la Biserica Ortodoxă Sebiș. Dumnezeu să te odihnească în pace. Familia îndoliată. (10555)

Se împlinesc 6 săptămâni de la decesul iubitului nostru tată, verișor și unchi

PETCUȚ MIHAI.

Parastasul va avea loc duminică, 14 aprilie 2002, ora 12, la Biserica Ortodoxă Grădiște. Familia îndoliată. (10563)

A trecut un an, dar până la sfârșitul vieții noastre nu-l vom uita pe cel mai bun și iubit soț, tată, socru, bunic și străbunic, care a fost

LUCEA IOAN

din MÂNERĂU. Dumnezeu să-l odihnească în pace! Familia. (10574)

Cu durere comemorăm împlinirea a 2 ani de la decesul celei care a fost o colegă deosebită,

CLIPICI MIHAELA.

O vom păstra veșnic în amintirea noastră! Directorul Regionalei Vamale Arad și colectivul Biroului Vamal Vărșand. (10578)

SATLINE

A DESCHIS RESTAURANTUL

În ARAD, STR. ION ANTONESCU 2-4, BL. M7 - PARTER (Piața Mihai Viteazul)

PROGRAM ZILNIC 12 - 24 REZERVĂRI TEL. 228.616

LA PLAZZA

INTERNET NON—STOP!

NET raie

PREȚURI PROMOȚIONALE!

11 posturi de lucru Compaq, Pentium 4, ecran extra plat, DVD, placă audio!

Arad, str. Eminescu 55-57 (casa Jelen, în curte)

(c.b.)

S. C. TEBA S. A. Arad

str. Patria nr. 14

Angajează :

- Ingineri textiliști, specialitate tricotaje (mașini de tricotat circulare) de preferință cu experiență
- Economiști
- Agenți vamali cu experiență
- Confecționeri cu experiență pentru cămăși

Se oferă salarizare optimă și posibilitatea de a lucra într-un colectiv tânăr și dinamic.

Cei interesați sunt rugați să se prezinte la sediul firmei, str. Patria, nr. 14, cu un curriculum vitae.

(2366111)

CONSILIUL LOCAL ORĂȘENESC CHIȘINEU-CRIȘ

Organizează licitație publică pentru vânzarea suprafeței de 20 ha, teren amplasat în zona industrială din str. Dragoș Vodă Chișineu-Criș, în vederea construirii unei fabrici de uși și mobilier interior.

Licitația va avea loc miercuri, 17 aprilie 2002, orele 10,00 la sediul Primăriei orașului Chișineu-Ceiș, str. Înfrățirii nr. 97.

Informații la telefon 057-520098.

AUTOHTON ALLPIC S.A.

Timișoara, Aleea Viilor nr. 24 Incinta AGROTRANSPORT (Mehala) Tel/fax: 056-294973; Tel.: 143278; 242208.

NOU - EUROPROFILE IPE, HEA, HEB!

OFERTĂ PROMOȚIONALĂ

- Tablă Zn 0,4 mmm - 17.501 lei/kg (112.010 lei/coală)
- Tablă Zn 0,5 mm - 17.108 lei/kg (136.870) lei/coala
- Tablă striata lacrima 4 x 1000 x 6000 mm - 14.500 lei/kg
- Țeavă neagră instalații 1/2" - 15.413 lei/m; 3/4" - 19.994 lei/m; 1" - 32.347 lei/m; 1 1/4" - 39.803 lei/m; 1 1/2" - 44.157 lei/m; 2" - 69.283 lei/m; 2 1/2" - 86.449 lei/m; 3" - 107.575 lei/m; 4" - 170.059 lei/m;
- **Tablă decapată de la 0,4 mm - 3,75 mm;**
- **Tablă groasă LTG, LBC de la 3 mm - 150 mm**

la prețuri promoționale. Prețurile nu includ TVA.

Distribuitor autorizat:

ISPAT - SIDEX S.A., DUCTIL și DUCTIL STEEL BUZĂU, ARMATURA CLUJ, INTEFOR GALAȚI, PETROTUB ROMAN, SILCOTUB ZALĂU, ZIMTUB ZIMNICEA

(9397821)

Sunați la 285.555!

TAXI REGAL

Cel mai ieftin

Pornire	Tarif oraș	Tarif afară oraș
5.990 lei	4.490 lei	8.000 lei

Apelați și Câștigați!

Vă mulțumim pentru alegere (c. b.)

SC EXPERT SA,

lichidator al SC AGROINDUSTRIALA ARNO SA ARADUL NOU, anunță vânzarea, conform Legii 64/1995, prin licitație publică deschisă, cu strigare a **Activului Ferma Zootehnică** situat în Aradul Nou, Șoseaua Timișorii, km. 7, la prețul de 11.605.869.540 lei. La prețul de pornire se adaugă TVA. Contravaloarea caietului de sarcini este de 500.000 lei. Garanția pentru înscriere în licitație este de 10% din valoarea de pornire a activului. Activul poate fi vizitat la cerere, la amplasamentul mai sus menționat, în fiecare zi lucrătoare, între orele 9-13. **Licitația va avea loc la data de 03.05.2002, ora 12,00 la sediul SC AGROINDUSTRIALA ARNO SA, Șoseaua Timișorii, km. 7.** Caietul de sarcini poate fi achiziționat zilnic, la sediul SC EXPERT SA. Înscrierile, achiziționarea caietului de sarcini și achitarea garanției de înscriere la licitație se pot efectua până la data de 03.05.2002, ora licitației. Relații la sediul SC EXPERT SA, tel. 056-259.740, d-na Molnar Adriana (092-639.843), d-șoara Codilean Mariana (093-562.533). (c.a.)

S.C. CONSTRUCȚII RUTIERE ARAD

cu sediul în Arad str. Digului nr. 1

Solicită autorizație de mediu pentru funcționarea Pavilion central (birouri, atelier mecanic, laborator central, magazie centrală și depozit de carburanți), situate la adresa sus menționată. De asemenea, solicităm autorizație de mediu și pentru sediile loturilor din Chișineu Criș, str. Gării nr. 52, Ineu, str. Aradului nr. 3, Sebiș, str. Crișului nr. 66, Lipova str. A. Mureșanu nr. 3.

Eventualele contestații se depun la Agenția de Protecția Mediului Arad, strada Dragalina nr. 16.

(2366116)

Vă oferă un bogat sortiment de MOBILIER

LA PREȚURI ACCESIBILE

ardelean

LIA ARDELEAN

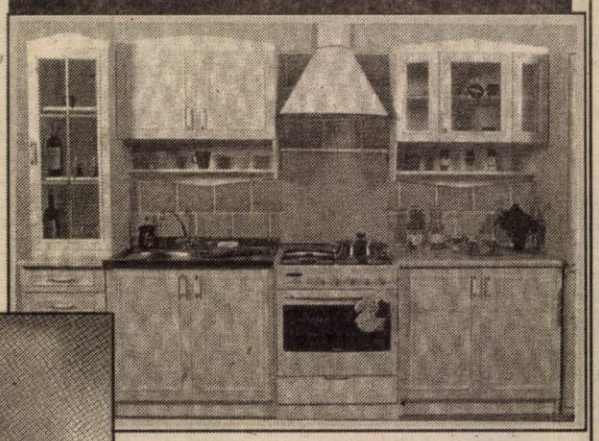

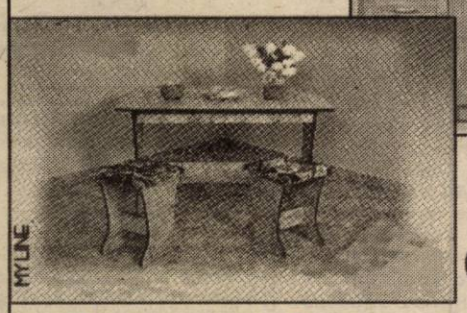

Vă invităm să ne vizitați la EXPOZIȚIA CU VÂNZARE din ARAD, str. Lacului nr. 8 (Casa de Cultură a Sindicatelor) tel. 057/235 666

VÂNZARE ȘI ÎN RATE NUMAI CU 15% AVANS

(2365814)

Vaillant Nr.1 în Europa

CEA MAI BUNĂ CĂLDURĂ

Vă așteptăm în perioada 10 - 13 aprilie 2002 la CONFORT INSTAL, standul 25, de la Sala Sporturilor Arad !

SERVICE AUTORIZAT

ACUM 20% REDUCERE !

HTC

HORNOFF TRADE CONSULT

Reprezentanța generală Vaillant în România RO-76102 București 5, Strada Uranus 98 Tel: 01 410 56 46, Fax: 01 402 81 06 E-mail: vaillant@fx.ro

Distribuitor autorizat Vaillant SANEX COM IMPEX Magazin Arad - Str. Unirii, nr. 2 tel.: 057 211 898 Deva - tel.: 054 214 389

(2366078)

BANCA "TRANSILVANIA" S.A.
SUCURSALA ARAD,
Str. Unirii nr. 5-7,
Tel. 057/283.122
NOUL ATM
CALEA VICTORIEI 35-37
(sediul CTP)

ADEVĂRUL
Cotidian independent Arad
Anul XIV, nr. 3584
Luni, 15 aprilie 2002 • 16 pagini • 5000 lei • e-mail: adevarul@arad.ro; adv.pub@arad.ro
BRAT Publicație auditată în semestrul II 2000
Tiraj mediu zilnic vândut: 33.205

WEST BANK
CARDINE BANKING GROUP
ARAD, B-dul Revoluției nr. 88
Tel: 284.888, Fax: 285.202
Dobânzi depozite persoane fizice
(suma minimă 500.000 lei)
1 lună 30%
2 luni 31%
3 luni 32%

CALCULELE PRIMARULUI DOREL POPA

Primarul Dorel Popa se crede tare în mânuirea cifrelor, altminteri n-ar fi avut curajul să iasă la bătaie cu aritmetica uriașului credit angajat de CLM în seama arădenilor. Potrivit socotelilor făcute de domnia sa, cele 180-200 miliarde lei (din care jumătate reprezintă dobânzile bancare pe cinci ani) nu ar reprezenta o povară prea grea pe umerii arădenilor, fiindcă împărțind acest credit la numărul de locuitori ai municipiului, fiecare localnic ar trebui să achite în plus preț de două sucuri. Sau de un pachet de țigări. Confrați în ale scrisului i-au arătat că aceste calcule sunt speculativ eronate, că birul ce trebuie achitat de fiecare contribuabil arădean este mult mai mare și, deci nu mai insist. Spun doar că privind cu atâta detașare angajarea unor credite bancare de către CLM, să nu ne mirăm dacă domnul primar ne va ferici cu încă vreo câteva sucuri de căciulă, pentru angajarea a noi credite. Care arădean nu ar avea disponibilitatea de a renunța la câteva sticle de răcoritoare pentru modernizarea municipiului, nu-i așa?

Pentru că i s-a demonstrat cât de șubrede sunt calculele sale, este limpede că primarul nostru are o părere foarte proastă despre arădeni. Pentru cei care urmează să achite notele de plată întocmite de CLM în sarcina dânșilor. Dacă e convins că arădenii vor renunța bucuroși la răcoritoarele luate în calcul ori, după caz, la pachetul de țigări - în cazul celor dedați viciului - de ce nu ne-a spus dl. primar acest lucru încă de la început? De ce în campania electorală n-a zis în mod cinstit că va angaja credite bancare pentru efectuarea unor lucrări de canalizare ori modernizare a unor străzi? Să fi știut alegătorii din capul locului că înafara taxelor și impozitelor obișnuite urmează să suporte și povara unor credite bancare. Ar fi fost o dovadă de sinceritate din partea lui Dorel Popa. Sinceritate, dar și sinucidere politică, fiindcă cine l-ar mai fi votat dacă ar fi știut ce surprize îl așteaptă?

ȘTEFAN TABUIA

(Continuare în pagina 5)

În Vama Nădlac

PRIMUL FLAGRANT REUȘIT DE DARE DE MITĂ

Un sibian i-a oferit șefului de tură 30 de Euro pentru „a nu vedea" 300 de pachete de cafea • Vameșul a refuzat mita, anunțând Parchetul de pe lângă Tribunalul Arad, care a organizat flagrantul

Pag. 2

MICĂLĂCENII ÎNVINUIESC PRIMĂRIA DE ILEGALITĂȚI ÎN APLICAREA LEGII LUPU!

Proiectul zonei industriale de Est - în pericol!

Pag. 6

Foto: ȘT. MĂTIAȘ

SPORT

UTA - un egal cât o victorie • F. C. Telecom relansează lupta în Divizia C • Baschetbaliștii de la West Petrom au terminat în frunte • Arbitrii beți în Divizia D? • Rugbyștii arădeni - în serie • M. Schumacher - cel mai bun în M. P. al statului San Marino

Pag. 7-8-9-10

Foto: VIOREL MUSCA

INFOTON
DEALER AUTORIZAT
Panasonic & Technics
Electrocasnice, Audio, Video, TV., Telecomunicații
str. Eftimie Murgu, nr. 74-76, tel./fax: 281800
magazin:
str. Lucian Blaga, nr. 2-4, tel./fax: 281595

ABONAȚI-VĂ LA ADEVĂRUL

Până când pesta porcină va fi lichidată

PIEȚELE DE ANIMALE DIN ARAD RĂMÂN ÎNCHISE

Pag. 3

microcredit
MICROENTERPRISE CREDIT ROMANIA S.A.
RAPID CREDIT Până la 5.000 DEM
BUSINESS CREDIT Până la 25.000 DEM
INVESTMENT CREDIT Până la 75.000 DEM
Finanțare internațională și tehnologie germană de creditare
Acum și în Arad
TIMIȘOARA: CALEA DOROBANȚILOR (COLȚ CU SIMION BĂRNUȚIU)
TEL./FAX: (056) 224.676, (056) 224.422
NOI DĂM CREDIT DEZVOLTĂRII TALE !
(2204950)

Mobilier la comandă
Mochetă
Prețuri avantajoase
ARCADIA S.R.L.
Piața Soarelui bl. 603
Tel. 263.637

ALGLASS
B-dul Revoluției nr.26-38 Tel: 338.244
Str. Roșiori Nr.26 Tel/Fax: 289.053
FERESTRE DIN PVC cu geam termopan
APARTAMENT 2 CAMERE - 499 EURO + FEREASTRA BAIE GRATUIT
APARTAMENT 3 CAMERE - 599 EURO + FEREASTRA BAIE GRATUIT

Calendar

◆ Astăzi, Soarele răsare la ora 6 și 24 de minute și apune la ora 19 și 40 de minute.

◆ Au trecut 105 zile din acest an. Au mai rămas 260 de zile până în anul 2003.

◆ **Praznicul zilei: Biserica ortodoxă:** Sf. Ap. Aristarh, Pud și Trofim; **Biserica greco-catolică:** Sf. M. Crescent.

Bine ați venit!

La Ineu: Matei Ioana.

La Chișineu-Criș: Gașpar Tania Nicoleta, Covaciu Vadian, Colompar Georgiana.

CINEMATOGRAFE

În municipiu:

Dacia: Victime colaterale (SUA) 10; 12; 14; 16; 18; 20

Mureșul: Un polițist cu capsa pusă (Franța) 10; 12; 14; 16; 18

Arta: Sărutul dragonului (SUA) 16; 18; 20

Sala Mică: Corkynătărăul clanului (SUA) 15,30; 18,30

Progresul: Lara Croft - Tomb Raider (SUA) 16;

Răsfățații Americii (SUA) 18

În județ:

Lipova: Sexy harem-Ada Kaleh (Rom.) 16

Traffic (SUA) 18

Au plecat dintre noi

Moneac Maria (1920), Nica Maria Magdalena (1936), Faur Ioan (1957), Csomani Elisabeta (1920), Anușca Ștefan (1922), Comănescu Ștefan (1965), Faur Ioan (1931), Drăgan Ilie (1950), Vițzu Dumitru Nicolae (1914), Terke Elena (1914), Pantea Elisabeta (1907)

PREȚUL AURULUI

BANCA NAȚIONALĂ. Pentru gramul de aur de 24 K: prețul cu ridicata - 319.668 lei, iar prețul de achiziție - 287.701 lei. Prețuri înregistrate la sfârșitul săptămânii.

PIAȚA NEAGRĂ. Aur 14 K: cumpărare - 150.000 lei/g, vânzare - 170.000 lei/g. **Aur 18 K:** cumpărare - 180.000 lei/g, vânzare - 200.000 lei/g.

Echipa de serviciu

MONICA ARDELEAN secretar de redacție

Bianca Felea, Dina Rujan, Ramona Vidulescu tehnoredactare computerizată

Sorina Ambruș, Dacian Toduță corectură

În Vama Nădlac, gheața a fost spartă

PRIMUL FLAGRANT REUȘIT DE DARE DE MITĂ

Tânărul Ionel Lungu a fost prins în flagrant în timp ce încerca să mituiască șeful de tură, Miodrag Păunescu, de la Vama Nădlac. **Ionel Lungu** are 27 de ani, este din Sibiu, iar vineri seara acesta se afla în Vama Nădlac, venind dinspre Germania. Ajuns la controlul vamal, Lungu a întins vameșului arădean suma de 30 Euro, pentru a fi scutit de verificarea bagajelor. **Păunescu M.** a refuzat „afacerea" sibianului, trecând la un control amănunțit. În autoturismul condus de Lungu s-au găsit 300 de pachete de cafea pe care acesta „uitase" să le declare. Fără a sta prea mult pe gânduri, vameșul i-a întocmit un proces-verbal de contravenție, Lungu având astfel de achitat o amendă în valoare de 25 de milioane lei. Văzând că gluma se îngroașă, Lungu a venit cu o altă ofertă - 200 Euro șpagă, pentru a fi lăsat să treacă cu cafeaua, iar vameșul să distrugă procesul-verbal de contravenție. Șeful de tură, Păunescu Miodrag, a refuzat din nou. Ionel Lungu insistă să treacă cu cafeaua și să fie distrus procesul-verbal. Vameșul și-a informat superiorii despre acest caz. Timp în care Lungu aștepta un răspuns de la lucrătorul vamal. Conducerea Direcției Regionale Vamale Arad a luat legătura imediat cu procurorul Dan Ilarie din cadrul Parchetului de pe lângă Tribunalul Arad. La puțin timp, procurorul a ajuns în vama Nădlac, unde a organizat flagrantul. Ilarie spunea că acest caz de flagrant este primul reușit pentru infracțiunea de dare de mită în vamă. Șeful vămii Nădlac, Vasile Eftimie ne spunea: „Noi nu ne-am făcut decât datoria". Acum, Ionel Lungu este cercetat pentru dare de mită și riscă o pedeapsă de până la cinci ani închisoare. Procurorul Dan Ilarie a eliberat un mandat de 30 de zile de arest preventiv pe numele lui Ionel Lungu. Cercetările continuă și sub aspectul contrabandei cu cafea.

SORIN GHILEA

METEO

Vremea va fi ușor instabilă. Cerul va fi temporar noros și pe alocuri va ploua slab. Vântul va sufla la moderat din sector sudic.

Temp. max.: 18-20°C
Temp. min.: 6-9° C.

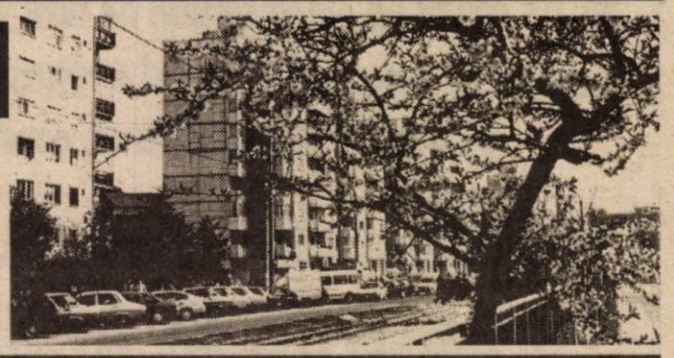

SE PLĂTESC SALARIILE ASISTENȚILOR PERSOANELOR CU HANDICAP

În această săptămână, asistenții personali ai persoanelor cu handicap grav pot să se prezinte la casieria Direcției de Asistență Comunitară Arad, situată în Arad, B-dul Revoluției 93 (sediul Cantinei municipale) pentru încasarea salariilor aferente lunii martie 2002, în următoarele zile: marți și miercuri (16, respectiv 17 aprilie) între orele 8-16.

INCENDIU LA HALTA C.F.R. DIN FELNAC

Pagube de peste 28 milioane lei

La halta C.F.R. din localitatea Felnac s-a produs, sâmbătă, un incendiu. Din cauza unei țigări aprinse aruncate la întâmplare anexele, pe o suprafață de 150 metri pătrați, au fost făcute scrum. Pompierii care au intervenit pentru stingerea incendiului s-au luptat cu flăcările timp de peste o oră.

Pagubele produse se ridică la peste 28 milioane lei. Pompierii au reușit să salveze halta care a fost estimată la o valoare de 100 miloane lei.

N. BODRAN

Publicitatea noastră, mai aproape de dumneavoastră

ÎN ZONA UTA - AGENȚIE DE PUBLICITATE „ADEVĂRUL"

În dorința de a apropia mai mult serviciile de mică și mare publicitate de dvs., ziarul „Adevărul" deschide, începând de astăzi, o agenție de publicitate în incinta magazinului AMET - CRISTALUL din Piața UTA.

Program: luni-vineri, între orele 9,00-16,00

„Adevărul" - publicitate eficientă la tarife avantajoase

S.C. CLAS MOBEL S.R.L. Arad, Str. Vasile Ureche nr. 34 Telefon 270.700, 093.178.496

EXECUTĂ LA COMANDĂ

MOBILIER TAPIȚAT

Coltare de cameră
Canapele
Fotolii
Tabureți

(9396867)

HOROSCOP

Luni, 15 aprilie

Berbec (21.03-20.04). S-ar putea să apară unele neînțelegeri în viața de familie, dar nu trebuie să vă faceți probleme. Totul se va rezolva cu bine.

Taur (21.04-20.05). Persoana iubită nu pare să se preocupe de starea dvs. emotivă. Ba mai mult, ia o decizie care vă scoate din sărite.

Gemenii (21.05-20.06). Veți pleca într-o binemeritată vacanță, alături de amici.

Rac (21.06.-22.07). Veți lua o cină romantică, împreună cu persoana iubită, astăzi.

Leu (23.07-22.08). Pe plan sentimental, apar unele certuri cu partenerul. Sensibil cum sunteți, nu e de mirare că suferiți din această cauză.

Fecioara (23.08-22.09). Pe plan financiar veți reuși să vă refaceți în scurt timp. Relația dvs. cu partenerul merge din ce în ce mai bine.

Balanța (23.09-22.10). Talentul dvs. de a vă pune în evidență printr-un comportament original se va manifesta total. Vă veți simți plin de energie.

Scorpion (23.10-21.11). Planurile pe care le gândiți de multă vreme s-ar putea realiza acum mai repede decât ați crede.

Săgetător (22.11-21.12). Ar fi bine să încercați să vă relaxați. Fiți atent și nu vă lăsați înșelat de aparențe.

Capricorn (22.12-19.01). Plin de impulsuri puternice, cu greu vă veți stăpâni de a face ceva pentru că nu puteți sta locului.

Vărsător (20.01-20.02). Va trebui să luați în considerare tactul, măsura, bunulsimț, altminteri instabilitatea dvs. poate afecta negativ lucrurile.

Peștii (21.02-20.03). Preocuparea dvs. principală va fi realizarea proiectelor de viitor. Va trebui însă să faceți o analiză atentă pentru că nu toate vă vor ajuta să progresați.

UTILITARE

PIEȚE, TÂRGURI

Astăzi este zi de piață la Curtici, Nădlac, Bocsig, Gurahonț, Moneasa, Pilu, Vladimirescu. Tot astăzi se organizează târg săptămânal la Gurahonț și Bârzava.

Mâine, marți, este zi de piață la Sebiș, Aimaș, Apateu, Semlac, Sântana, Șilindia, Vârfurile.

FARMACII DE SERVICIU

• Farmacia **REMEDIUM** Arad, B-dul Revoluției nr. 52-54. Program luni-vineri: 7,30-20,00, sâmbătă 8,00-14,00. Telefon, 233195.Farmacia **„OMNIA-FARM"**, Calea Aurel Vlaicu, Bl. Z28, cu program zilnic de la orele 8,00-22,00. Telefon 271724.

Farmacia **LIBRO PHARMA non stop** Calea Aurel Vlaicu 60-68 (lângă stadionul (UTA) telefon 212.992.

URGENȚE STOMATOLOGICE

Cabinetul de pe str. Crișan (în spate la Gionelli) are program non-stop. Telefon: 253794.

Cabinetul din B-dul Revoluției nr. 62, ap. 17, între orele 9,00-19,00. Telefon: 256665.

Și Cabinetul Stomatologic din Calea Victoriei nr. 7 A asigură zilnic urgențe, inclusiv sâmbăta, între orele 10-15. Telefon 095.565.622.

Cabinetul stomatologic „KARIDENT", Alfa Bl. 65, sc. C, ap. 2, asigură urgențe zilnic între orele 21,00-24,00. Telefon 257560.

ADMINISTRAȚIA FINANCIARĂ

Administrația Financiară a municipiului Arad: Asistență contribuabili (impozitul pe venitul global) - telefon 280633, 280733, int. 199 între orele 8,00-12,00. Informații suplimentare la www.finantearad.ro

TELEFON DE URGENȚĂ LA POLIȚIE: 955

Noile numere de centrală telefonică ale I. J. P. (Inspectoratul Județean de Poliție) Arad: 237.170; 237.803; 237.878; 237.887, 236.858.

Preselecție pentru îngrijire la domiciliu

Direcția de Asistență Comunitară organizează în data de 9 mai 2002, la sediul instituției o preselecție pentru 20 de persoane care vor acorda îngrijire la domiciliu copiilor, bolnavilor, persoanelor vârstnice și persoanelor cu handicap, în condițiile Legii nr. 76/2002, art. 85.

Cei interesați trebuie să îndeplinească următoarele condiții: • să fie șomeri, în căutare de loc de muncă; • vârsta de peste 45 ani sau șomeri întreținători unici de familie; • să aibă domiciliul stabil în municipiul Arad și studii generale absolvite.

Actele care trebuie depuse pentru preselecție sunt afișate la sediul instituției, iar informații suplimentare se pot obține la camera 22.

G. K.

CURSUL VALUTAR*

– VALORI ÎNREGISTRATE LA SFÂRȘITUL SĂPTĂMÂNII TRECUTE

Denumirea valutei	BNR	BCR		BRD		Banca Transilvania		Banca Agricolă		Bursa neagră	
		C	V	C	V	C	V	C	V	C	V
Euro	29033	28621	29333	28770	29200	28500	29030	28750	29100	28800	29000
Dolar S.U.A.	32960	32875	33025	32750	33050	32700	32990	32680	33000	32900	33100
Forint	120	114	124	116	123	115	121	115	124	118	120

Trezește-te române! 100% Natural Ofertă Specială la Magazinul alimentar ZIRIDAVA
RED CHILI Tuică naturală de prune

Până când pesta porcină va fi lichidată

PIEȚELE DE ANIMALE DIN ARAD RĂMÂN ÎNCHISE

Din cauza apariției pestei porcine, boala ce a răpus peste 120 de capete de porci dintr-o fermă din Sânicolaul Mic, Direcția Sanitar Veterinară a interzis, de vineri dimineață, comercializarea acestor animale în piețele Aradului (Obor și Sânicolaul Mic).

Doi reprezentanți ai ziarului nostru au însoțit Poliția Sanitar Veterinară într-un raid în Piața Obor.

Comercianții de porci nu au avut acces în piață

Inspectorii stăteau la intrarea în Obor, încă de la primele ore ale dimineții, pentru a nu permite accesul comercianților de porci. 15-20 de piețari, care aveau de gând să pună în vânzare peste 100 de animale, au fost trimiși acasă, după ce, în prealabil, inspectorii poliției sanitare le-au verificat actele. S-a constatat că majoritatea proprietarilor de animale nu dețineau asupra lor bilete de adeverire a proprietății, ci numai certificate sanitar veterinare.

În trei ore toți comercianții au fost înștiințați că intrarea „la târg" este interzisă. **„Ne cerem scuze de la comercianți că nu i-am anunțat înainte. Este foarte greu să le interzicem comerțul de porci în piață, pentru că în această perioadă este chiar sezonul în care există cerere și ofertă"**, spune **Corneliu Matica** - director tehnic la S.C. TOP (Târguri Oboare Piețe).

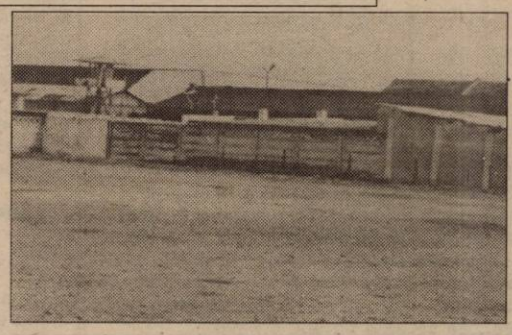

În Piața Obor, locul destinat vânzării porcilor a rămas gol...

Conducerea S.C. TOP se plânge de faptul că Primăria nu colaborează cu administratorii piețelor, deși legal ar trebui să fie acolo în fiecare zi de piață. Reprezentanții Camerei Agricole din cadrul Primăriei, conform prevederilor legale, ar trebui să transcrie biletele de proprietate ale comercianților de animale. La administrația Pieței Oborului, au un birou amenajat, care-i așteaptă...

Orice îmbolnăvire la porcine trebuie imediat anunțată

Sorin Iercan - șef serviciu Poliție Sanitar-Veterinară din cadrul Direcției Sanitar Veterinare Arad - declară că prin decizia Comandamentului Antiepizotic se vor aplica măsurile transmise de Ministerul Agriculturii Alimentației și Pădurilor care răspunde de aplicarea tuturor măsurilor pentru prevenirea și lichidarea epizootiilor (n.n. boli infecto-contagioase).

„Activitățile târgurilor de animale din Sânicolaul Mic și Obor Arad sunt interzise. Legal această întrerupere a comercializării porcilor ar trebui să țină două luni, dar nu știm cât va dura. Așteptăm noi dispoziții", declară **Sorin Iercan**.

Autoritățile sanitar veterinare au luat măsuri de supraveghere permanentă a întregului efectiv de porcine aflat în zona de protecție (10 kilometri în jurul focarului) localitatea Fântânele, cartierele Bujac, Grădiște și Aradul Nou.

Șeful de birou al Poliției Sanitar Veterinare mai subliniază că deținătorii de animale sunt obligați să respecte măsurile luate și totodată sunt rugați să anunțe imediat orice îmbolnăviri la porcine la Circumscripțiile sanitar Veterinare și la primăriile locale.

NADIA BODRAN
Foto: **AL. MARIANUȚ**

Și infractorii respectă ministrul de interne

UN WEEK-END ÎN CARE NU S-A ÎNTÂMPLAT NIMIC...

În așteptarea ministrului de interne, Ioan Rus, care sosește astăzi la Arad, nici infractorii nu îndrăznesc să miște în front. Așa se face că în acest week-end nu au fost semnalate evenimente deosebite pe linia infracționalității. Singurul eveniment aparte a fost pregătirea de către comanda I. P. J. Arad a bilanțului ce va fi prezentat astăzi ministrului.

S. G.

Conferință de presă la I.J.P.F. Arad

CAZURI INGENIOASE REZOLVATE DE POLIȚIȘTII DE FRONTIERĂ

Ieri, la Inspectoratul Județean al Poliției de Frontieră Arad a avut loc o conferință de presă, susținută de lt. Robert Iudt purtător de cuvânt al acestei instituții.

Au fost prezentate câteva cazuri interesante, ale unor persoane care s-au dedat la tot felul de tertipuri pentru a trece ilegal frontiera dar a căror planuri au fost dejucate de polițiștii de frontieră.

● SPRE ITALIA CU PAȘAPOARTE ROMÂNEȘTI FALSIFICATE

Primul caz prezentat de slt. Robert Iudt, s-a referit la două cetățene din Republica Moldova care au fost depistate la punctul de frontieră Nădlac cu pașapoarte românești falsificate. Moldovencele au pătruns legal în România cu pașapoarte moldovenești valabile dar la ieșirea de pe tărâmul românesc au prezentat polițiștilor de frontieră două pașapoarte cu fotografii falsificate, practică care a devenit o „modă" declara lt. Robert Iudt. Cele două moldovence doreau să ajungă în Italia unde urmau să plătească suma de 2000 USD fiecare pentru actele false. În autoturismul cu care circulau se afla o a treia persoană care se pare, era călăuza tinerelor. Cele două sunt cercetate pentru fals privind identitatea și pentru trecere ilegală a frontierei. Călăuza, cetățean român al cărui nume nu a fost dat publicității, este pusă sub acuzația de călăuzire în vederea trecerii frontierei. Se pare că a existat și un cadru militar (polițist) care ar fi avut legătură cu acest caz și care este cercetat de reprezentanți ai Parchetului Militar (prezenți la Arad) pentru a se stabili dacă se face sau nu vinovat de procurarea celor două pașapoarte false.

● CU PAȘAPOARTELE ÎN ... FRANZELE

Același punct de frontieră. Trei turci și doi bulgari într-un autoturism Opel înmatriculat în Bulgaria. Cei cinci au intrat legal în România dar au vrut să treacă ilegal în Ungaria. La o percheziție amănunțită a autoturismului, polițiștii de frontieră au descoperit ascunse în două franzele, aflate în portbagaj, pașapoartele valabile ale celor doi turci. Ei au achiziționat actele false de la cei doi „parteneri" de drum bulgari, din București contra sumei de 1000 Euro fiecare. Acum sunt cercetați pentru fals privind identitatea, complicitate la fals în înscrisuri oficiale și trecere ilegală a frontierei, iar bulgarii sunt cercetați pentru complicitate la aceste infracțiuni. Acest caz constituie un real interes pentru polițiștii de frontieră, existând, se pare, similitudini cu cazul celor cinci turci înșelați cu 17500 de Euro de către o călăuză. Cercetările în acest caz sunt în plină desfășurare.

● NINA A VRUT SĂ TREACĂ LA IUDAISM CU UN PAȘAPORT FALS

La punctul de frontieră Curtici, a fost depistată **Nina Rotari** (35 ani), cetățean moldovean care a prezentat la controlul efectuat de polițiștii de frontieră un pașaport israelian fals. Nina dorea să ajungă în Ungaria pentru a-și lua zborul spre Haifa (Israel). Pașaportul fals l-a procurat de la un individ căruia trebuia să-i achite suma de 2000 USD pentru serviciul făcut, iar actele originale le-a donat persoanei care a ajutat-o să-și înlocuiască fotografia în pașaport.

● CARAIMAN VOPSITORUL SUB ... VAGON

Tot la Curtici a fost depistat **Valentin Marcel Caraiman** (22 ani), din Bacău care a dorit să treacă granița pe furiș, ascunzându-se sub vagonul unui tren de persoane. El fusese în februarie, în Belgia, (legal), găsindu-și, conform declarațiilor sale, o slujbă ca vopsitor. Caraiman a fost prins de poliția belgiană și expediat în România pentru că nu avea drept de muncă în „țara diavolilor roșii".

Acum ar fi vrut să se întoarcă în Belgia pentru a-și recupera câteva lucruri „uitate" pe-acolo. „Uitucul" este cercetat pentru trecerea ilegală a frontierei de stat.

R. MUNTEAN

TERRA SAT
Oferta primăverii "în direct"!
Abonează-te la CONNEX prin TERRA SAT în perioada
22 martie - 30 aprilie și poți CÂȘTIGA unul din cele 3 televizoare color!
E o idee genială să te conectezi la CONNEX prin EXPERT CENTER!

Drepturi de autor © 2000. Nokia Mobile Phones. Toate drepturile rezervate.

OFERTA CONNEX
■ 5 luni cu 50% reducere la abonament
■ tarif promotional de 0.05$ / SMS pentru mesaje catre destinatii nationale**
■ pe 15 aprilie 2002, 5 dintre clientii Connex vor primi cate un premiu special: 5 ani de abonament Connex 800 GRATUIT!!!
■ Cartelele SIM reincarcabile Connex Go! si Kamarad costa 7$, fara TVA
Oferta valabila pana la 30 aprilie 2002. Detalii in magazine.
* "Pret fara TVA, valabil doar pentru conectare in reteaua Connex, in limita stocului disponibil."
** "Mesajele SMS catre numere speciale sau gratuite (818, 211, etc) nu vor beneficia de acest tarif promotional."

TERRA SAT
EXPERT CENTER un magazin de nota 10!
EXPERT CENTER
ARAD: TERRA SAT - B-dul Revoluției nr. 31, tel: 093-183-022

SATUL VÂNĂTORI S-A ÎNFRĂȚIT CU „PATRIA" CĂRȚILOR DE JOC

Relația dintre satul Vânători - aparținător de comuna Mișca - și localitatea Turnhout, din Belgia, este veche. În primăvara anului 1989, când belgienii au auzit că Ceaușescu a dat ordin să se demoleze un număr important de sate de pe teritoriul României, s-au constituit într-o asociație care și-a propus să militeze pentru împiedicarea dezastrului. Până să apuce însă să facă ceva concret pentru satele noastre, belgienii aveau să afle, în iarna aceluiași an, că a venit revoluția. De atunci, în fiecare an vin la Vânători cu ajutoare și nu numai, au făcut investiții peste tot în sat, ba chiar și la Mișca, Satu Nou sau Zerind. Nu există, la ora actuală, instituție de pe raza comunei în care belgienii să nu fi investit. Au introdus apa în școli, au adus jucării pentru copiii din grădinițe, au adus bănci, catedre, tot felul de alte piese de mobilier, tot pentru școli, au dotat dispensarul din Vânători ca la carte, pe scurt, s-au ocupat de aspectul instituțiilor publice din zonă de la mochetă, cum se spune, până la lămpile din tavan. Și pentru ca toate astea, de-a lungul timpului, să se desfășoare sub un „acoperământ" organizat, belgienii și vânătorenii au constituit Asociația non - profit **„VZW Vânători"**.

După semnarea actului oficial de înfrățire, belgienii au dăruit Primăriei Mișca un steag cu stema orașului lor

Săptămâna trecută, o delegație alcătuită din șapte belgieni a vizitat din nou comuna Mișca și satele din jur, de data aceasta însă cu un scop absolut necesar: înfrățirea oficială a celor două comunități. **„Până acum, a spus primarul Mișcăi, Tibor Haasz, am funcționat într-un... hai să-i spun... «concubinaj». De data aceasta însă ne vom «căsători» legitim, urmând ca relația dintre localitățile noastre să fie și mai strânsă pe viitor."**

Luc de Bondt, președintele părții belgiene a Asociației VZW Vânători, a declarat: **„După 12 ani de colaborare atât de strânsă cu Vânători, pentru noi este un act de normalitate să ne înfrățim cu acte în regulă."**

Din delegația belgiană au făcut parte și doi consilieri ai Primăriei din Turnhout, care au semnat, alături de primarul Haasz și un consilier local din Mișca, actul oficial care consfințește înfrățirea dintre cele două localități. Urmează ca în luna august a.c., același act să fie semnat în Belgia de către primarul Turnhout-ului și doi reprezentanți ai Primăriei Mișca.

Luc De Bondt, sufletul delegației belgiene, fericit că Turnhout s-a înfrățit cu Vânătorii...

Vizita de săptămâna trecută a belgienilor însă a avut un scop dublu. Ca în fiecare primăvară, aceștia vin la Mișca să vadă de ce-ar mai fi nevoie pentru comună, după care se întorc în Belgia, adună toate lucrurile necesare și le aduc, toamna, în România. Un singur „of" au minunații oameni care an de an ajută satele comunei Mișca: **„La vamă avem mereu probleme. De fiecare dată când venim, trebuie să stăm ore în șir acolo, cu camioanele încărcate cu ajutoare. Noi avem întotdeauna toate actele care ni se cer, dar constatăm, când ajungem la vamă, că mereu avem nevoie și de altele. Nu se poate un lucru ca acesta, să nu se știe, de la un an la altul, de ce acte anume e nevoie... "** Din păcate, la noi, se poate.

După terminarea momentului oficial de la Primăria din Mișca, belgienii au cadorisit adunarea cu câte un set complet de cărți de joc, având în vedere că la Turnhout se fabrică cele mai de calitate cărți de joc din Europa. Cel puțin așa spun proaspeții „frați" ai vânătorenilor.

EUGENIA BĂRDAȘ
Foto: V. MUSCĂ

PE VIAȚĂ CĂLCÂND

Nimeni nu are dreptul să ia o viață nevinovată. Interzic legile sfinte, interzic legile „juridice". Când e vorba de viață, câtă vreme doar Dumnezeu o dă, doar el o poate lua. Omul încearcă să țină seamă de acest imperativ și, în tot mai multe state, condamnarea la moarte este scoasă din șirul pedepselor. Inclusiv pentru ucigași în serie, criminali de război etc. Că pedeapsă tot trebuie să fie pentru unul care ia viața semenului său, de asta nu se îndoiește însă nimeni. Sau, nu-i așa?

Viața ne obligă să observăm că poți fi părtaș la omoruri și fără a fi pedepsit. Avem atâtea cazuri în care oameni nevinovați, copii și bătrâni, au murit în spitale sau în afara lor, din neglijența unor medici. Din indiferența lor. Știu, se obișnuiește să se spună că, per ansamblu, un asemenea medic a salvat sute, mii de vieți - și că se mai întâmplă și câte un accident. Însă, după o asemenea logică, asta ar însemna să lași ușa larg deschisă spre erori repetate, la capătul

Accente

cărora vom găsi morți a căror singură vină este că au ajuns la mâna unor medici iresponsabili. Medici care scapă mereu nepedepsiți de lege - iar când spun asta am în vedere și faptul că nu cunosc (din cauza proastei informări ori pentru că nu există?) cazuri de malpraxis pedepsite.

Iată, ne vin la mână ca o mănușă, ultimele isprăvi din două maternități. La Brăila, un nounăscut, prematur, este pus într-o ploscă și aruncat la toaletă. Viu. Pedeapsă pentru asta? Asistenta a fost dată afară, medicul... detașat trei luni de zile la un spital de categorie inferioară. Trei luni detașare pentru un atentat la viață! La Oradea, în trei luni mor în spitalul matern 20 de copii. Douăzeci! Puteau fi copiii fiecăruia dintre noi, puteam fi noi cei îndoliați astăzi și doar șansa face să vorbim de necazul altora, nu de al nostru. Dar asta nu înseamnă că mâine... Brrr! Numai gândul la așa ceva, și ți se face pielea de găină. Ei bine, ce pedepse s-au dat la Oradea? Administrative. Avertismente, rețineri din salariu, detașări. Un șofer omoară din imprudență și ia ani grei de temniță. Mor 20 de copii în trei luni sau, mai bine, sunt uciși 20 de copii în trei luni, tot din imprudența unora, și... nimic. Mizilicuri de pedepse. Vor urma anchetele poliției și parchetului? Să fim serioși! Vor avea soarta anchetelor anterioare - neînceperea urmăririi penale. Că între medici o mână spală pe alta mai cu grijă decât în orice alt domeniu.

Nu sunt pornit împotriva medicilor, să ne înțelegem. Foarte mulți dintre ei își merită respectul nostru. E vorba însă de un principiu: poți lua o viață sau, iată, douăzeci de vieți fără să dai socoteală, doar fiindcă ești medic? Asta e problema, atât am dorit să pun pe tapet.

TRISTAN MIHUȚA

CORNEL HARISTIADE, REALES SECRETAR AL PNL ARAD

În urma votului secret al membrilor Biroului Permanent Teritorial, la ședința de sâmbătă, Cornel Haristiade a fost reales secretar coordonator al PNL Arad. **„Deși la un moment dat mă gândeam să nu mai candidez pentru vreo funcție, am dat curs solicitărilor organizației. Primul pas pe care îl avem de făcut este definitivarea zonării pe județ și alegerea responsabililor de zone"**, a declarat Haristiade.

● Biroul Permanent Teritorial a validat constituirea „Clubului Studențesc Liberal", președinte fiind Loredana Cioară. În Birou mai sunt un vicepreședinte, un secretar și doi membri. ● A fost validat și protocolul de fuziune PNL-ApR la nivelul organizațiilor de tineret, care a avut loc înainte de Conferința Județeană, președinte fiind ales Nelu Cristina.

● Reamintim că la organizația județeană Corneliu Oprea ocupă funcția de secretar, în urma protocolului de fuziune PNL-ApR la nivel local.

S. TODOCA

LOTO „6/49"

14, 48, 5, 9, 11, 34

NOROC

2948390

LUNI, 15 APRILIE 2002

TVR 1

7,00 Jurnal de dimineață
7,30 Strict necesar. Magazin matinal
8,30 Bravo, bravissimo! - rel.
10,00 Surprize, surprize - rel.
12,30 Teleenciclopedia - rel.
13,30 Spectacolul lumii - rel.
14,00 Jurnalul de prânz
14,30 Istorie polemică
15,00 Pro Patria
16,00 Kronika
17,30 Interes general: Eu, cetățeanul
18,30 Careul de aur
19,10 Avanpremieră. Știri. Sport
19,20 Istoria fotbalului
20,00 Jurnal. Meteo. Sport
20,45 Curat Caragiale! Parol!
20,50 Iartă-mă!
(●) 21,50 Orașul îngerilor - s.
22,45 Față în față
23,45 Jurnalul de noapte
0,00 Praful și aurul scenei
0,45 Marele jazz
1,45 Jurnal. Meteo. Sport
2,35 Interes general - rel.
3,35 Iartă-mă!-rel.

TVR 2

7,35 Flipper și Lopaka - s. rel.
8,00 Kideo - s.
8,30 Cafeaua de dimineață
9,30 Piatra magică - s. rel.
10,05 Zona crepusculară - s. rel.
10,35 Tată, am încurcat-o! - s.
11,00 Veni, video, vici!
11,15 Splendorile naturii - rel.
12,10 Muzică populară
12,30 Avocați și asociați - s.
13,25 Știri
13,30 Medalion de interpret - rel.
14,00 Desene animate
15,15 Toți, împreună
16,05 Cronici votive - rel.
16,35 Oprirea obligatorie
17,00 Destine
17,25 Răscruci
17,55 Știri
18,00 Știri regionale
18,30 Teleaudiența
19,30 Românii de lângă noi
19,55 Fețe
20,00 Palete
20,30 Zona crepusculară - s.
21,00 Reforma la bani mărunți
21,30 Telejurnal
22,00 Puls 2002
22,30 Teatru TV: **Clipe de viață** de William Saroyan
1,00 Minutul 91 - rel.

PRO TV

7,00 Teo - rel.
* Omul care aduce cartea
8,00 Știrile Pro Tv - Ziarul dimineții tale
9,15 Tânăr și neliniștit - rel.
10,15 Gașca din Malibu - s.rel.
(●) 10,45 Râdeți cu oameni ca noi! - rel
12,15 Marcă înregistrată - rel.
13,00 Lanțul slăbiciunilor - rel.
(●) 14,00 O crimă perfectă - f. rel.
16,00 Tânăr și neliniștit - s.
17,00 Știrile Pro Tv
* Vremea * Europa pur și simplu delicioasă
17,45 Teo
19,00 Știrile Pro TV
* Sport * Vremea
20,00 Urmărire generală
21,00 La bloc
21,30 Ca$$a Loco
22,00 Știrile ProTv
(●) 22,30 Familia Bundy - s.
22,55 Ro
23,00 Sub semnul întrebării cu Adrian Păunescu
* X și Zero * Știrile Pro Tv
1,00 La limita imposibilului - s.
* Omul care aduce cartea

TV ACASĂ

7,45 Căsuța poveștilor - rel.
8,15 Povești adevărate - rel.
9,00 Maria Belen - rel.
* Căsuța poveștilor - rel.
10,15 Vei fi a mea, Paloma! - s.rel.
12,00 Mariu - s. rel.
12,44 Salome - s.
13,40 Petrecerea - rel.
15,00 Dreptul la viață - s.
15,50 Căsuța poveștilor
16,00 Fiorella - s.
17,30 Taina din adâncuri - s.
18,30 Maria Belen - s.
19,30 Povești adevărate
* Vremea de Acasă
(●) 20,00 Vei fi a mea, Paloma! - s.
(●) 21,00 De 3 x femeie
22,00 Salome - s.
22,55 Dragoste și putere - s.
23,25 Povești adevărate - rel.
0,00 Fiorella - s. rel.
1,30 Sânge din sângele meu - s.
0,40 Dreptul la viață - s.rel.
(●) 2,10 De 3 x femeie - rel.
3,10 Ia-mă acasă - rel.
4,15 Acasă la români - rel.

HBO

8,00 Princhindelul - dramă, Olanda, 1999
10,00 Simpatico - dramă, SUA, 2000
11,50 Dragoste de cowboy - west. SUA, 1998
13,45 Dosarele Y - s.
14,15 În tranșă - suspans, SUA, 1999
15,55 Propunere - dramă, SUA, 1998
17,50 Cum de s-a înecat Mona? - comedie, SUA, 2000
19,30 Pe platourile de filmare
20,00 Crime mondene - thriller, Canada, 2000
21,40 Camarazi de război - s. - 2 ep.
23,45 Dick Tracy - acț., SUA, 1990

PRIMA TV

7,00 Luna sălbatică - s. rel.
8,00 Zid. Emisiune matinală
12,55 Clip Art
13,00 HIT 40 - rel.
14,00 Eddie McDowd - s. rel.
14,30 Levintza prezintă - rel.
15,00 Filmul și televiziunea - rel.
15,30 Viper - s.
16,30 Luna sălbatică - s.
17,30 M.A.S.H. - s.
18,00 Focus
19,00 Camera de râs
19,30 Real TV
20,00 Vrei să fii miliardar?
21,00 Ziua Cobrei - thriller, Italia, 1980
23,00 Focus Plus
23,30 M.A.S.H. - s. rel.
0,00 Viper - s.
0,55 Clip Art - rel.
1,00 Camera de râs - rel.
1,30 Focus Plus - rel.

TELE 7 ABC

7,35 Știri
7,50 Videoclipuri
10,00 Tentații - rel.
11,00 **Apel: Crima** - s. rel.
12,00 Documentar
13,00 Videoclipuri
14,00 Colierul de turcoaze - av., România, '85
16,00 Reportaj 7 abc - rel.
17,00 Documentar
17,30 Apel: Crima - s.
18,30 Telejurnal
19,00 Auto Moto Sport - doc.
19,25 Pronosport
19,30 As show - rel.
20,30 Hanul dintre dealuri - dramă, România, '88
22,20 Concert
23,00 Documentar
23,30 Știri. Sinteza zilei
23,45 Videoclipuri

ANTENA 1 – TV ARAD

6,30 7 zile - rel.
7,00 Observator
8,00 Cafeaua cu sare
9,00 7 zile TVA (retrospectiva știrilor locale) - rel.
10,00 Te voi iubi mereu - s.
(●) 11,00 Croazieră de coșmar - f.rel.
13,00 Știrile amiezii
13,15 Academia vedetelor - rel.
16,00 Magazin sportiv
16,30 Publicitate, Promo
16,45 Știri TVA
17,15 Soledad - s.
19,00 Observator
19,50 Sport
19,58 Meteo
(●) 20,00 În numele onoarei - acțiune, SUA
21,57 Publicitate, Promo
22,00 Observator
22,15 Știri TVA
22,30 Marius Tucă Show
(●) 23,30 Boogie Boy - thriller, SUA, 1997
1,30 Observator - rel.
2,30 Zile din viața noastră - 2 ep.
4,00 Cafeaua cu sare - rel.
5,00 Marius Tucă Show - rel.

TV RCS

8,30 Cafeaua de dimineață
9,30 Desene animate
10,00 Program religios - rel.
10,30 Radical power - comedie
11,00 Retrospectiva 7 x 7 - rel.
12,15 Trei destine - s.
13,00 Ziua cea mare - film
14,30 Animalele fraților Kratts - doc.
15,00 Videoclipuri
15,15 Trei destine - s.
16,00 Vânătorul american - doc.
16,30 Videoclipuri
16,45 Life magazin
18,15 Știrile RCS
19,00 Hit Squad - comedie
19,50 Videoclipuri
20,00 Microb - informativ
22,00 Știrile RCS2
22,35 Argatul - film
(■) 24,00 Erotica

Indiferent dacă vom intra sau nu în NATO

ADRIAN NĂSTASE VA PLĂTI!

● *Președintele și premierul nu s-au exprimat oficial în cazul Panait* ● *Liberalii au vocația scindărilor* ● *Pe termen lung, Protocolul cu UDMR este catastrofal pentru partidul de guvernământ*

Cunoscutul analist politic Ion Cristoiu comentează în exclusivitate pentru cititorii ziarului „Adevărul" evenimentele săptămânii.

– D-le Ion Cristoiu, săptămâna trecută a fost marcată de moartea procurorului Panait Cristian. Spunem „moartea", deoarece încă nu s-au elucidat, pe deplin cauzele sinuciderii.. D-voastră ce credeți?

– Chiar dacă organele de anchetă vor stabili că procurorul Cristian Panait s-a sinucis, acest caz reprezintă o palmă extrem de grea aplicată pe obrazul luptei împotriva corupției. Îndrăznesc să afirm acest lucru, deoarece tânărul procuror Panait tocmai se întorcea de la Oradea, unde achetase cazul procurorului Lele, apoi mai avea în sertar și alte anchete grele (deputatul Viorel Gheorghiu). Mai mult, până acum atât președintele, cât și premierul Adrian Năstase s-au pronunțat oficial în tot felul de evenimente mai mult sau mai puțin mondene, iar în cazul Panait, tac. Trebuia măcar o reacție oficială, cum că se va ancheta cu maximă seriozitate această problemă. Pe de altă parte, presa a cam neglijat acest caz, preferând să se ocupe de vedetele contemporane și de problemele acestora...

– Dar opoziția?

– Opoziția politică și-a demonstrat încă o dată lipsa de eficacitate. N-a solictat nici măcar o comisie parlamentară de anchetă...

– Tot săptămâna trecută, PNL-ul a avut câteva probleme interne...

– Este deja a tradiție ca liberalii să se confunte cu câte un conflict intern în fiecare an. Această ritmicitate cu atât mai surprinzătoare cu cât PNL-ul a fost caracterizat în perioada interbelică tocmai prin stabilitate. În cazul de față rebeliunea lui Dinu Patriciu a apărut de-a dreptul din senin. N-a existat nici un sondaj de opinie care să poziționeze partidul sub pragul electoral, după cum n-a existat nici o altă problemă care să motiveze acțiunea Patriciu. Președintele Valeriu Stoica are dreptate atunci când afirmă că Dinu Patriciu n-a prea avut activitate în partid, deși este proprietarul unei companii multinațională și declară peste tot că este unul dintre cei mai puternici oameni de afaceri din România...

– N-ar fi exclus ca, tocmai prin derularea unei afaceri de această anvergură, Dinu Patriciu să fie la îndemâna actualei puteri.

– Nu exclud nici această posibilitate, cu atât mai mult cu cât în apărarea lui Dinu Patriciu a sărit și eternul Viorel Cataramă...

– Eternul?

– Da, eternul, pentru că are o biografie politică mai mult decât stufoasă, iar acum și-a pus în gând să candideze la funcția de președinte de țară. Chiar și reprezentanții ApR, care au venit în PNL, în frunte cu T. Meleșcanu l-au susținut pe Dinu Patriciu, dar ei au deja în sânge tradiția rupturii unui partid...

– PDSR-ul?

– Exact! Deocamdată, în PNL s-a încheiat doar un armistițiu, dar lucrurile nu se vor opri aici. Din nefericire, de această slăbiciune a opoziției profită PSD-ul, iar Adrian Năstase poate să fie oricând acuzat de dictatură în partid și în țară.

– Fiindcă a venit vorba despre PSD, cum comentați evenimentele care s-au petrecut tot în această săptămână la Târgu-Mureș?

– Tot în ziarul d-voastră am declarat că alianța politică dintre PSD și UDMR se va plăti pe termen lung. Protocolul PSD-UDMR începe să-și arate colții, UDMR-ul venind cu tactica pașilor mărunți. Sub masca legalismului, dorințele de zece ani ale UDMR-ului se vor împlini în timpul coabilitării politice cu PSD-ul... Separatismul etnic promovat de UDMR n-are decât o motivație electorală și nici o justificare europeană.

– Nici la Arad nu stăm prea bine, deoarece tot în Protocolul PSD-UDMR se prevede și reamplasării Monumentului celor 13 generalui în municipiul nostru.

– Am citit și eu despre acest lucru și rămân la părerea expusă mai sus: Protocolul va avea consecințe extrem de grave pentru PSD...

– D-le Cristoiu, intrăm în NATO?

– Așa se pare. Numai că, în ambele variante (intrare sau eșec), cel care va plăti va fi premierul Adrian Năstase.

– Domnia-sa și-a anunțat demisia doar în caz de eșec...

– Acesta este un angajament luat în fața electoratului. Numai că, în cazul unui succes, orizontul de așteptare va fi atins și cetățenii vor deveni mult mai atenți la costurile enorme ale vieții de zi cu zi. Adrian Năstase a făcut totul pentru NATO, pentru FMI sau pentru integrarea europeană, dar n-a făcut prea mare lucru pentru sărmanii români. După Praga, vine o altă iarnă, cu mult mai grea, iar românii nu se vor încălzi cu memorandum-uri FMI și nici nu vor mânca NATO pe pâine. Atunci, va veni scadența...

DORU SINACI

La PRM Arad

MICILE ORGOLII SAPĂ ÎN CONTINUARE „MAREA CONSTRUCȚIE"

Sunt deja cunoscute toate „cutremurele" care au avut loc la nivelul organizației județene ale PRM Arad, vârfurile încercând să se elimine reciproc. S-a ajuns până la urmă la o aparentă acalmie. Spunem aparentă pentru că iarăși, în perspectiva apropiatelor alegeri la nivel de județ și municipiu, apar tot mai multe semne că vor izbucni diverse „incendii" de mai mici sau mai mari proporții. Abia acum cei care au pierdut și cei care au câștigat la vârf în PRM-ul arădean își dau seama că de la bun început au fost manipulați de către oameni cu mici orgolii personale pe care au crezut că îi folosesc ca o masă de manevră când de fapt a fost invers.

Dovada: dacă din PRM Arad, ar mai rămâne doar o amărâtă organizație de cartier până și acolo ar fi conflicte. Dacă ar fi fost eliminați de la bun început micii veleitari este absolut sigur că marii veleitari ar fi putut să cadă la pace, fiecare recunoscând forța celuilalt.

În preajma viitoarelor alegeri, la PRM Arad domnește o secretomanie totală, indiciu sigur că vor fi din nou manevre de culise, lovituri sub centură, toate provenind de la micii veleitari. Fiecare se ferește să spună dacă va candida la municipiu sau la județ și pentru ce funcție, preferând să acționeze în subteran crezând că își va asigura victoria. Pentru președinția municipiului nimeni nu spune cine va candida, nimeni nu spune cine are dreptul să candideze, pentru a păstra posibila incompatibilitate a adversarului până în clipa în care o va putea folosi pe post de „AS" scos din mânecă.

Iosif Crețiu, președintele de cartier Vlaicu, a dorit tot timpul să devină președinte pe municipiu și aproape sigur va dori și de această dată, sperând că interimarul Gheorghe Feieș se va preface că nu înțelege prevederile Comitetului Director, anexe la Statut, în cazul care posibilul președinte pe municipiu, va determina alegerea lui Gheorghe Feieș ca președinte la județ.

Un alt posibil candidat este Nicolaie Danciu care are atuul că și-a dat demisia pe timpul lui Creț Nicoară și poate să lucreze liniștit ca președinte pe municipiu, în deplină armonie cu președintele pe județ.

Adrian Mureșan, interpelat în repetate rânduri, lasă să se înțeleagă că își dorește președinția pe municipiu dar lasă sub semnul întrebării candidatura la funcția de prim-vicepreședinte sau președinte la județ. În această situație, Gheorghe Feieș este în dilemă: să-l sprijine pe Mureșan în tentativa de a deveni președinte pe municipiu sau nu? În condițiile în care Mureșan câștigă această funcție cu o majoritate zdrobitoare, s-ar putea ca Feieș, sprijinându-l, să-și bată singur cuie în tălpi. Una peste alta se pare că Gheorghe Feieș a calculat destul de bine, considerând că în doar șapte zile, diferența între alegerile pe municipiu și cele pe județ, Mureșan, chiar dacă ar vrea, nu ar putea să-și facă pregătirea de luptă pentru ocuparea scaunului de președinte județean, chiar beneficiind de un sprijin de la București.

DANIEL ALBU

PNL Arad și-a rezolvat incompatibilitățile

Cristian Stragea a preferat funcția de președinte pe municipiu ● *Liviu Bobar a redevenit vicepreședinte* ● *Florin Fărcașiu (Târnova) și Ioan Florea (Gurahonț) au rămas vicepreședinți*

Sâmbătă, la sediul PNL, a avut loc prima ședință a Biroului Executiv Județean de după Conferința Județeană. Au fost rezolvate cele trei cazuri de incompatibilitate în care se aflau trei dintre vicepreședinții județeni aleși, în sensul că Statutul nu le permite să dețină două funcții. Florin Fărcașiu (Târnova) și Ioan Florea (Gurahonț) au renunțat la funcția de președinte de organizație, preferând să fie vicepreședinți pe județ. În această situație, la PNL Târnova și PNL Gurahonț vor fi numiți președinți Interimari. Cristian Stragea a prefe-rat să rămână președinte al organizației municipale, locul său fiind ocupat de următorul candidat, Liviu Bobar. Referitor la opțiunea sa, Cristian Stragea ne-a declarat: **„Am candidat la funcția de vice-președinte pentru că organizația mi-a cerut acest lucru. Am hotărât să rămân președinte pe municipiu pentru a-mi duce până la capăt mandatul, așa cum am făcut și la organizația de tineret. Sunt convins că vom face lucruri bune la municipiu, pentru că avem un comitet valoros, pe care mă voi strădui să-l coordonez cât mai bine."**

La rândul său, deputatul Titus Gheorghiof, președinte al organizației județene, a considerat că **„Stragea a dat dovadă de maturitate. Dacă ar fi optat pentru funcția de vicepreședinte, ar fi trebuit să numim un interimar și apoi să organizăm alte alegeri pe municipiu. Ar fi însemnat pierdere de timp, de bani și alte angarale."**

SIMION TODOCA

Deputatul Titus Gheorghiof:

„Un congres extraordinar al PNL nu își are rostul"

Deputatul Titus Gheor-ghiof a participat la ședința Delegației Permanente a Reprezentanților Naționali PNL. Întrebat dacă a votat pentru sau contra suspendării vicepreședintelui Dinu Patriciu, Gheorghiof ne-a răspuns: „Votul este secret. **Am votat cum am considerat că este mai bine pentru PNL".** În privința convocării unui congres extraordinar al PNL, Gheorghiof crede că **„un congres extraordinar nu ar face decât să confirme votul Delegației. La ce să cheltuim timp și bani pentru a-i realege pe cei care ne conduc? Cred** că analiza riguroasă **care s-a făcut a fost în folosul partidului, arătându-ne exact unde ne aflăm la ora actuală. Am apreciat în mod deosebit intervențiile domnilor Stolojan și Stolnici, doi oameni de mare va-loare ai partidului."**

S. TODOCA

CALCULELE PRIMARULUI DOREL POPA

(Urmare din pagina 1)

Altceva a spus domnul Dorel Popa în campania electorală. Poate dânsul a uitat, luat cu atâtea treburi, dar arădenii se dovedesc oameni cu ținere de minte. Ei își amintesc de promisiunea d-lui Popa privind aducerea la municipalitate a unei sume de 300 milioane dolari! Nici mai mult, nici mai puțin. Cât din această sumă fabuloasă a adus dl. primar din străinătate? Din câte știm noi, mai nimic, până în prezent. A zis domnia sa de aducerea unui investitor american pentru construcția unor locuințe ieftine și confortabile. Unde este americanul? La un moment dat ne spunea că e pe drum, că acuși sosește la Arad cu sculele în spinare. A ajuns? Încă nu și slabe speranțe să mai vină vreodată.

A promis apoi că rezolvă problema gunoaielor, că aduce un incinerator modern cu sprijin financiar extern. Că are prieteni în America gata să îi sară în ajutor. Unde sunt amicii cu pricina? Promisiuni fără nici o acoperire. Vorbe în vânt, căci primarul nostru e mare meșter la învârtitul vorbelor. Prin natura lucrurilor este un bun vorbitor, dar slab practician. Promite multe, dar face puține. Inclusiv pe primul ministru Adrian Năstase l-a dus cu vorba despre misteriosul investitor american TORCO. Guvernul dorea să dea un exemplu de modul în care se poate face privatizarea centralelor termoelectrice fără ca locuitorii să suporte urmări dramatice în planul cheltuielilor pentru energie termică, iar primarul nostru, săritor și băgăreț cum îl știm, s-a prezentat din proprie inițiativă cu propunerea aducerii unui investitor (strategic, desigur). Adică exact ce dorea dl. Năstase pentru a închide gura cârcotașilor de primari de prin alte capitale de județ. Pe care să îi facă incapabili de gestionarea unor probleme mai delicate, cum ar fi această preluare a CET-urilor la municipalități. Ce a ieșit, știm cu toții, misteriosul investitor TORCO a fost și pe la Arad (adus de altcineva, dar acaparat de dl. primar) a văzut ce și cum, a solicitat achitarea de către CLM Arad a sumei de două milioane de dolari SUA, a semnat un memorandum de intenții cu dl. primar și... dus a fost. Bine că măcar nu s-a grăbit să achite cele două milioane de dolari, ca dovadă a seriozității părții arădene în negocieri, căci mai rămâneam și cu buzele umflate. Deși, după calculele d-lui Popa, asemenea sumă repartizată pe cap de arădean e chiar mai mică decât necesarul de lei pentru cumpărarea celor două sticle de suc... Din toată tevatura cu privatizarea CET, arădenii se vor alege cu ponoasele, iar domnul primar cu foloasele. El a reușit să se impună în fruntea PSD, prin intrarea făcută la Adrian Năstase pe bază de TORCO. Să recunoaștem că a fost un scenariu bine jucat, numai că, vorba românului: urciorul nu merge de prea multe ori la apă.

Revenind la rezonul calculelor popiste, se cuvine să atragem atenția că tot transformând dânsul obligațiile contribuabilului arădean în sucuri ori în pachete de tabac, să nu ne mirăm dacă la Primărie crește permanent numărul angajaților, pe de o parte, iar pe de altă parte crește cheltuiala pentru salarizarea acestora. La ora actuală numărul angajaților a ajuns la vreo 400, cu perspective de creștere, iar salariul mediu de vreo zece milioane. Bașca primele de Paști și Crăciun. Căci, în opinia dlui Popa, ce mare lucru un suc în plus sau în minus pe masa arădenilor?

***P. S.:** După socotelile noastre, pentru achitarea ratelor și dobânzilor la creditul angajat de CLM, în sumă totală de 200 de miliarde de lei, povara totală pe o familie de arădeni este de circa trei milioane lei, adică 600.000 lei pe an. Ceva mai mult decât vreo două sucuri servite pe Coasta de Azur...*

UMANIȘTII ARĂDENI SE PREGĂTESC DE ALEGERI

Sâmbătă a avut loc ședința reunită a Consiliilor județean și municipal PUR Arad, la care a participat, pe lângă membrii celor două consilii și doamna deputat Mihaela Muraru Mândrea. Scopul întâlnirii a fost stabilirea programului de acțiuni al filialei arădene pe trimestrul II, finalizarea alegerilor în organizațiile locale, iar în data de 25 mai, când se împlinesc cinci ani de președinție la organizația PUR Arad, a doamnei Lia Ardelean, să se desfășoare Conferința Județeană de dare de seamă și alegeri în prezența președintelui Dan Voiculescu.

De asemenea, s-a hotărât luarea unor măsuri specifice, astfel încât organizațiile locale să poată veni în ajutorul cetățenilor din județ. În acest sens doamna deputat Mihaela Muraru Mândrea, în urma vizitei la Lipova, s-a angajat să inițieze un proiect de tip fami-lial, să se implice în reorganizarea azilului de bătrâni și să studieze posibilitatea inițierii unui centru de cercetări prospective în această localitate.

D. ALBU

Proiectul zonei industriale de Est - în pericol!

MICĂLĂCENII ÎNVINUIESC PRIMĂRIA DE ILEGALITĂȚI ÎN APLICAREA LEGII LUPU!

● SCANDALUL A AJUNS PE BĂNCILE TRIBUNALULUI

Buldozerele lucrează de zor, mușcând adânc din pășunea comunală a cartierului Micălaca. De câteva zile au început să se pună bazele așazisei „zone industriale liniștite" a Aradului, amplasată pe marginea DN 7, în spatele benzinăriei PETROM. Lucrările au început în ciuda faptului că terenul în cauză face obiectul unui proces, pe rol, la Tribunalul Arad. Foștii composesori sau moștenitorii lor, proprietarii de drept ai pășunii, sunt disperați. Ei au ajuns peste noapte să-și piardă, poate definitiv, dreptul la proprietate dobândit de moșii și strămoșii lor înainte de 1900.

PROPRIETARI DE PESTE UN SECOL

Încă de la 1878, când au fost împroprietăriți, micălăcenii au dobândit, în devălmășie, pășunea care se întinde chiar la marginea cartierului. Din coala de carte funciară a zonei amintite, întocmită

„În mod ilegal și abuziv, Primăria ne-a respins cererea ca nefondată și tardivă", opinează Ștefan Boariu - președintele Composesoratului

la 1899, reiese clar dreptul de proprietate al micălăcenilor „urbariași" sau a urmașilor acestora. „Pășunea e formată de fapt din două parcele distincte. Una e înscrisă în C.F. 646 Micălaca, apare în actele vremii sub denumirea de pășune «a transportatorilor de sare», și se întinde pe aproximativ 67 de hectare. A doua e înscrisă în C.F. 647 Micălaca, sub denumirea de pășune «urbarială», având o suprafață de vreo 305 ha. Din prima parcelă revendică suprafețe de teren 21 de persoane, iar din cea de-a doua 72 de micălăceni foști urbariaști sau urmași ai acestora", spune **Ștefan Boariu** - președintele COMPOSESORATULUI MICĂLACA VECHE.

„NE-AU LUAT-O FĂRĂ SĂ SEMNĂM NIMIC!"

Pavel Tudosie are 72 de ani și trăiește cu frica-n sân că va muri și nu-și va putea redobândi pământul: „Eu am fost chiabur și am moștenit de la

„Am rămas fără dreptul nostru de la moși strămoși", spune Pavel Tudosie.

străbunicul meu aproape patru hectare din pășune. În funcție de suprafața deținută aveam dreptul să scoatem la păscut un anumit număr de animale. Pentru animalele în plus plăteam o taxă la conducerea composesoratului. Urbariaștii aveau obligația să efectueze pe aceste pășuni lucrări de întreținere. Înainte de colectivizare, au venit de la Primărie, ne-au luat toate actele pășunii, fără să semnăm vreun act și au băgat-o în C.A.P. După preluarea abuzivă, i-au schimbat destinația, cultivând culturi păioase și legume. Așa am rămas fără dreptul nostru de la moși-strămoși", povestește cu un fel de mânie în ochi, bătrânul. „Pășunea ne-au luat-o prin '58, avuziv, iar în '91, după Revoluție a intrat în proprietatea Primăriei și dată în folosință comunității. După apariția Legii 18/1991, oamenii au fost mulțumiți că și-au primit înapoi terenurile arabile, iar pășunea o puteau folosi cu toții. Legea nu le dădea dreptul să revendice și pășunea", completează **Ștefan Comloșan** - președintele Comitetului Zoopastoral Micălaca. Așa că până la apariția Legii 1/2000, cunoscută sub denumirea de „Legea Lupu", oamenii și-au văzut de-ale lor. Proprietari, neproprietari puteau folosi pășunea ca și cum ar fi fost a lor.

PRIMĂRIA RESPINGE CEREREA MICĂLĂCENILOR

„Legea Lupu" a retrezit în rândul foștilor urbariaști speranța că li se va face dreptate. Așa că au depus cereri individuale, revendicând averea lor sau a familiei. „Oamenii simpli nu cunosc legea, așa că în ultimul moment am aflat că trebuie să ne constituim într-un composesorat care să revendice suprafețele solicitate individual. Am demarat constituirea composesoratului, dar formalitățile de dobândire a personalității juridice au durat până în luna mai. În schimb termenul de depunere a cererilor, subliniez - a cererilor - prevăzut în lege, expira la 12 aprilie 2000. Cu toate acestea pentru a fi în termen, la 11.04.2000 am expediat prin poștă cererea de reîmproprietărire în numele composesoratului. Primăria ne-a respins-o ca nefondată și tardivă", spune Boariu.

DIN PRIMĂRIE, VIA PREFECTURĂ, LA TRIBUNAL

După contestația respinsă de Prefectură, oamenilor le-au mai rămas speranța redobândirii pășunii prin instanță. „Cu toate că Judecătoria Arad ne-a respins cererea, indirect, din motivarea sentinței reiese clar că noi avem dreptate", opinează președintele composesoratului, care a atacat soluția Judecătoriei Arad cu recurs. Tribunalul a fixat ca termen de judecată data de 30 aprilie a.c. Oricum, considerând că dreptatea e de partea lor, oamenii n-au de gând să renunțe la pășune. „Am moștenit vreo opt hectare de pășune, în spatele spației PECO, de la părinți. Trebuie să mi-o dea înapoi că-i dreptul meu. Nici nu se pune problema să nu mi-o dea. Dacă va fi nevoie vom apela la Corpul de Control al primului-ministru. Dacă nici atunci nu ni se va face dreptate ne vom adresa Curții Drepturilor Omului, de la Haga, sau de unde-o fi", își exprimă hotărârea și **Elena Nădăban**. „Am acte pe pășune din 1931, de la bunicul meu Teodor Pâncotan. Fură omul pe față! Se poate să ne i-a pământul, cu acte la mână?", întreabă, retoric, **Florica Isai**.

LA PĂSCUT PRINTRE BLOCURI...

Teodor Stretcu a fost cel care în ultimii doi ani, înainte de preluarea abuzivă a pășunii a avut funcția de casier al urbariaștilor. Își aduce aminte, de parcă s-ar fi întâmplat ieri, de acele zile: „Noi n-am predat la nimeni pășunea. Ne-au luat-o fără să semnăm nimic. Ne-am trezit pur și simplu că n-o mai aveam. Nu se poate să nu ne-o dea înapoi. Unde să-și pască oamenii animalele? Le luăm de lânț și le ducem printre blocuri...", spune bătrânul casier. Dacă situația nu se schimbă, vorbele bătrânului ar putea fi transpuse în realitate...

ELENA NĂDĂBAN: „Trebuie să-mi dea pășunea înapoi, că-i dreptul meu. Nici nu se pune problema să nu mi-o dea."

SESIZARE NELUATĂ ÎN SEAMĂ

Poate că oamenii nu și-ar fi făcut public necazul, până la finalizarea procesului, dacă municipalitatea n-ar fi început lucrările de amenajare a unui centru de servicii tormai pe terenurile revendicate de micălăceni. „La 9 ianuarie 2002, am citit în ziarul «Adevărul» un anunț prin care Primăria scoate la licitație pentru concesionare teren din pășunea Micălaca! A doua zi am fost în audiență la secretara primăriei. Împreună cu mine au venit Fericean Livius, Balogh Ștefan, și Florescu Gheorghe, membri în Comisia municipală de aplicare a Legii 1/2001. Am solicitat atunci, verbal, oprirea licitațiilor până la finalizarea aplicării Legii 18/1991 și Legii 1/2000. În 16 ianuarie, a.c., am solicitat același lucru, în scris. Deși arătam în adresă că e un proces pe rol cu privire la suprafețele ce urmau a fi licitate, cu termen la 30 ianuarie, nu au ținut cont și au organizat licitația. Răspuns la sesizarea mea nu am primit nici azi. De câteva zile au început lucrările. Considerăm că prin modul cum s-a procedat

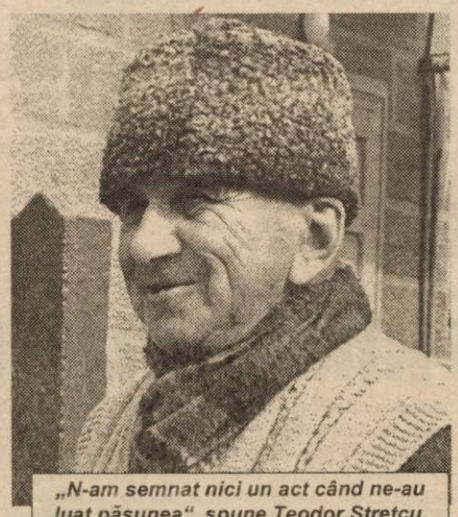

„N-am semnat nici un act când ne-au luat pășunea", spune Teodor Stretcu, ultimul casier al urbariaștilor.

Primăria a încălcat prevederi din Legea 1/2001, Legea 18/1991, din Legea 50/1991 și din Legea 219/1998", spune Boariu.

HOTĂRÂRI ȘI TEXTE DE LEGE

Cert este că prin Hotărârea nr. 10/2001 a Comisiei locale municipale pentru stabilirea dreptului de proprietate privată asupra terenurilor, a fost respinsă cererea depusă de „Composesoratul Micălaca Veche", din următoarele motive: nerespectarea procedurii prevăzute la art. 28 din Legea 1/2000 și dispozițiile pct. 48 din OUGR nr. 102/2001. Soluție confirmată și de Hotărârea 967/12.11.2001 a Prefecturii Arad, prin care a fost respinsă contestația micălăcenilor. Hotărâri atacate în instanță prin plângerea adresată Judecătoriei Arad la 03 ianuarie 2002, ca fiind „neîntemeiate și nelegale".

Conflictul dintre Primărie și urbariaști se axează în principiu, pe prevederile art. 28 aliniat (2) din Legea 1/2000, interpretat diferit de cele două părți. Tocmai de aceea publicăm conținutul acestuia: „În termen de 90 de zile de la data intrării în vigoare a prezentei legi un comitet ad-hoc va solicita judecătoriei (atenție la termen!, n.n.) în a cărei rază teritorială sunt situate terenurile, pe baza certificării dreptului de proprietate sau de moștenire de către comisiile locale, autorizarea formelor asociative de administrare și de exploatare a terenurilor forestiere! Adică, legea prevedea doar obligația **solicitării** autorizării composesoratului în cele 90 de zile. În cazul nostru, până la 12 aprilie 2000. Ceea ce a și făcut dealtfel, reprezentantul composesoratului Micălaca Veche la 11.04.2000. Există la dosar plicul cu data poștei. Evident, instanța nu avea obligația să se pronunțe cu privire la cerere în interiorul termenului de 90 de zile. În cazul nostru nici n-ar fi putut, deoarece la instanță cererea a sosit după cele 90 de zile. Așa că, cel puțin din acest punct de vedere cererea oamenilor a fost depusă în termen. Dealtfel, acest fapt e confirmat și de sentința nr. 3972, din 22.06.2000, prin care

Un avertisment pentru Primărie...

instanța nu respinge cererea de autorizare a composesoratului - eventual, ca tardivă - ci o admite!

Pe de altă parte, oamenii spun că au făcut cereri individuale de restituire, dar pentru că nu au fost analizate de Comisia Locală, instanța a „reținut că nu au fost formulate". „Fără a lua în seamă tabelul nominal cu proprietarii și moștenitorii acestora validați de Comisia Locală de aplicare a Legii nr. 1/2000", spune Boariu.

Ar mai fi de menționat aici încă un text de lege de care înțelege să se prevaleze reprezentantul composesoratului în lupta pentru redobândirea proprietăților pierdute. E vorba de art. 33 din Legea 18/1991, a fondului funciar, republicată în 1998: „Terenurile provenite din fostele islazuri comunale, pajiști și arabil care s-au aflat în folosința Cooperativelor Agricole de Producție trec în Proprietatea Primăriilor urmând a fi folosite ca pășuni comunale și pentru producerea de furaje și semințe pentru culturi furajere". În completare se pot aminti aici și prevederile art. 11 din Legea 50/1991, republicată: „Nu vor putea face obiectul concesiunii terenurile libere de construcții, aflate în administrarea consiliilor locale și care pot fi revendicate de foștii proprietari, până la reglementarea prin lege a situației lor juridice". Ori, cererea micălăcenilor de revendicare a terenurilor concesionate de Primărie e pe rol. Fapt ce nu-i deranjează deloc pe muncitorii care-și văd liniștiți de treabă în pășunea micălăcenilor.

Cu titlul de proprietate atribuit de Prefectură, Primăria Arad e stăpână a pășunii în litigiu. Cel puțin deocamdată. Ce va hotărî instanța, rămâne de văzut.

FLORIN TRUȚ

Foto: **ȘT. MATYAȘ**

În Divizia B

● UTA își menține avansul ● Reșița surclasată pe Someș ● Surpriză mare pe Jiu ● De bihoreni e numai gura ● Pact la Zlana ● Sârma nu s-a îndoit la Pitești ● „Poli" pierdea la fel și dacă stătea acasă ● Punct mare pentru ASA

AUR PENTRU DRIDA

Meci important cel de sâmbătă, cu F. C. Baia Mare. Se întâlneau locul 1 (noi) cu locul 2 (ei) într-o partidă în care diferența de puncte putea crește de la 6 la 9, în cazul în care UTA câștiga, sau se putea reduce la 3 dacă băteau ei. Aici era esența problemei și lumea a simțit momentul favorabil pentru „alb-roșii" și a venit în număr mare la stadion, circa 7-8 mii de oameni au luat loc în tribune, așteptând victoria favoriților. Au venit și dintre oficialități. Deputatul PUR, Nicu Cojocaru, împreună cu Helmuth Duckadam, vicele filialei arădene a respectivului partid, au venit să răsplătească cu aur (un frumos lănțișor cu medalion) pe cel mai bun jucător de la UTA în acest meci. A venit și subprefectul Florin Remețan, sprijinit în baston (deh, tot de la fotbal i se trage), iar Caius Parpală, președintele CJA, a venit să vadă pe unde scoatem cămașa în Divizia A, financiar vorbind. Primarul nu a putut veni, fiind la slujbă. A fost, însă, trimisul selecționerului Iordănescu, antrenorul portarilor Dumitru Moraru, să-l urmărească pe Huțan. Tot pentru „documentare" a venit și procuratorul Florin Iacob. Meci, cum spuneam, cu miză. În toamnă, în Dealul Florilor, i-am făcut varză (a fost 2-1 pentru noi). Acum era să ne facă ei. Noi două bare, ei un gol. Avantaj ei. Și asta a durat până spre finalul meciului, când Augustus a arătat patru degete, semn că va prelungi cu atâtea minute partida. A și avut motiv să o facă. Ei bine, salvarea noastră a venit de la Drida, care a prins un șut sec, la rădăcina barei, cu care a spălat toate păcatele echipei din acest meci și a făcut ca diferența de puncte să rămână aceeași, adică 6. Un gol pentru care Drida a fost răsplătit cu aur (a primit lănțișorul de la Duckadam) și care ne păstrează în cărțile pentru Divizia A. Ne așteaptă două meciuri dificile, ambele în deplasare. Miercuri, restanța cu F. C. Bihor, iar sâmbătă, la Reșița, cu CSM. Ionuț Popa va trebui să adopte altă strategie, altă tactică decât ce ne-a arătat la acest meci. Sunem convinși că seria rezultatelor bune din deplasare poate continua.

În eșalonul trei, Telecomul a tăiat elanul celor de la Certej, iar „petroliștii" din Pecica au mai dres busuiocul, venind cu un punct de la Teiuș, în schimb ACU a fost învinsă la Deva. Surpriza a venit, însă, de la Ineu, unde echipa lui Sandu Gaica s-a văzut întrecută în ultimul minut de joc de Ocna Mureș. Să fie doar un accident?

De acum baschetul intră în linie dreaptă, adică încep meciurile din play-off. Băieții de la West Petrom au încheiat campionatul regulat pe locul întâi, așa cum le stă bine unor campioni, asta după un adevărat tur de forță în care au susținut trei meciuri (toate în deplasare) pe parcursul săptămânii trecute. În bătălia pentru un nou titlu vor avea avantajul unui meci în plus jucat acasă. Fetele de la BC ICIM vor deschide primele seria play-off-ului, jucând, la sfârșitul acestei săptămâni două partide, ambele acasă, cu Olimpia București, în care au prima șansă pentru a intra în semifinale. Dar vrem să credem că nu se vor opri până la un nou titlu.

ALEX. CHEBELEU

Un egal, cât o victorie

F. C. UTA- F. C. BAIA MARE 1-1 (0-1)

Stadion UTA. Timp frumos. Gazon excelent. Spectatori: 8.000. Au marcat: Drida min. 90, respectiv Bilașco min. 25. Șuturi la poartă: 13-3. Șuturi pe poartă: 6-2. Cornere: 15-2.

Formații: F. C. UTA: Huțan-Panin, Zaha, Bier, Panaitescu (min. 69 - A. Drăgan) - Buhuș (min. 50 - Drida); Mărginean, Luca, Ciubăncan-Miculescu, Ianu (min. 83 - Chitescu). Antrenor: Ionuț Popa. **F. C. Baia Mare:** Pap-Deac-Bălan, Ciocan, Ghenți, Cânu-Colar, Ciortea, Țiplea (min. 67 - D. Sabou), G. Bar-Bilașco, Negrean. Antrenor: Costel Orac.

A arbitrat în general bine: Augustus Constantin (Rm. Vâlcea) - centru, ajutat de asistenții: Alexandru Nicolae și Constantin Safta (ambii Ploiești). Observator FRF: Zoltan Erdei (Slatina).

Cartonașe galbene: Luca și Drida, respectiv Cânu, Țiplea și Ciortea.

Jucătorul meciului: Adrian Drida (FC UTA)

Doamne, ce meci, ce final dramatic, bine că s-a terminat cu bine...

Și vremea a ținut cu regele-fotbal, cu UTA. Norii s-au risipit după două zile ploioase, vântul parcă s-a mai domolit, iar bătrâna arenă construită de baronul Neuman a fost luată cu asalt de aproape 8.000 de fani în „alb-roșu". Normal, doar venea la Arad, principala contracandidată la un loc sub soarele primei divizii, F. C. Baia Mare.

Și chiar dacă băieții pregătiți de Ionuț Popa nu au prins o zi prea fastă, construcția suferind, iar mecanismul legării paselor lipsind cu desăvârșire, până la urmă important rămâne rezultatul, care menține F. C. UTA la șase puncte distanță de moroșeni. Poate, cu Todea la mijloc, altfel ar fi stat lucrurile. Dar, să vedem ce s-a întâmplat sâmbătă dimineața, în derby-ul vestului...

Faza din minutul 21, când Ciubăncan a trimis în bară, putea schimba soarta partidei UTA-Baia Mare (scor final 1-1)
Foto: **V. MUSCA**

„Alb-roșiii" încep mai bine și au prima oportunitate de a marca în min. 7, când Luca trage slab din 16 m. Loviturile de colț - în alte meciuri adevărate pericole pentru poarta adversă - se succed cu repeziciune în contul gazdelor, dar zadarnic. Totuși, în min. 21 se consumă ratarea partidei. Lovitură liberă 20 m Ciubăncan în bară, mingea revine în teren, centrare Buhuș, reluare cu capul Luca în... bară. Ce ghinion, două bare într-o singură fază. Deviza: unii cu ratările, alții cu golurile s-a confirmat și de această dată. **Era min. 25, când Bălan centrează și, nemarcat în 6 m, Bilașco trimite cu capul imparabil, 0-1.** Așadar, oaspeții înscriu la prima lor acțiune de poartă. Arădenii acuză șocul golului primit și doar intervenția de efect „marca Huțan" ne salvează de la dezastru, în min. 32, la șutul lui G. Bar. Până la pauză nu mai notăm nimic demn de semnalat.

Motivați și încurajați de public, utiștii mizează totul pe atac în repriza secundă. După două jumătăți de ocazii (Buhuș min. 47 și Miculescu min. 55), are loc cea mai controversată fază. În min. 60, îngrămădeală în careul băimărenilor, Ghenți atinge mingea cu mâna, dar „centralul" Constantin lasă jocul să continue, în ciuda protestelor venite din tabăra UTA-ei. Nu trec decât patru minute și Miculescu se trezește singur în 2 m cu mingea la picior, dar nu înscrie. A fost, practic, ultima ocazie a „Bătrânei Doamne", până în prelungiri.

Să fi fost minutul trei din cele patru de prelungiri (just acordate) arătate de arbitru. Poate, un ultim asalt, în fața unui stadion cu toată lumea în picioare... **Iată, un fundaș respinge până la 20 m, de unde Drida șutează din volé, imparabil, transformând stadionul într-un vulcan. Era 1-1, era poate, golul promovării.** Și meciul nu s-a încheiat. Ciubăncan are șansa unei victorii istorice, dar șutul său din lovitură liberă de la 20 m este prins de portarul oaspeților.

Ar fi fost prea frumos. Dar bine că s-a terminat cu bine. Ce final dramatic, Doamne ce meci!

DANIEL SCRIDON

DECLARAȚII DUPĂ MECI

Ionuț Popa (antrenor F. C. UTA): „Să încep cu arbitrajul. La faza golului lor a fost în prealabil un fault în atac, iar apoi am avut cel puțin un penalty clar. De aceea, pot spune că am fost ușor defavorizați de arbitraj. Despre jocul nostru mă pot declara mulțumit. Am mizat pe atac, am dominat și nu cred că Baia Mare a trecut de 5-6 ori centrul terenului. Și la ocazii am stat mai bine, chiar dacă lipsa lui Todea din centrul terenului s-a simțit. Sincer, Drida a înscris atunci când nici eu nu mă mai așteptam. Promovarea se joacă în continuare. Pe noi ne interesează acum deplasările de la Oradea și Reșița, unde mergem să jucăm și să obținem ce putem mai mult."

Costel Orac (antrenor F. C. Baia Mare): „Era greu să rezistăm până la capăt în vacarmul de pe stadion. Le-am tot cerut eu băieților să se liniștească, să joace până la ultimul fluier, dar nu m-au înțeles. Am primit golul pe o greșeală de marcaj. Avem și ghinion, dacă ne gândim că și la Reșița am fost egalați în prelungiri. Șanse prea multe de promovare nu mai avem, dar ne vom bate până la capăt, cel puțin pentru prezența la baraj. Mai sunt 9 etape și multe se mai pot întâmpla."

DANIEL SCRIDON

DRIDA A LUAT LĂNȚIȘORUL!

Așa cum au promis, reprezentanții Partidului Umanist Român, filiala Arad, adică deputatul Nicu Cojocaru și vicepreședintele Helmuth Duckadam, l-au premiat imediat după joc pe cel mai bun fotbalist al UTA-ei din confruntarea cu FC Baia Mare. Este vorba de tânărul mijlocaș, Adrian Drida, autorul golului din secundele de prelungire, care a salvat „Bătrâna Doamnă" de la înfrângere. Jucătorul s-a ales cu un lănțișor de aur de 11 grame și un medalion cu inscripția UTA.

Un gest frumos al celor de la PUR, demn de urmat.

D. S.

Foto: **VIOREL MUSCA**

„NU SUNT VÂNZĂTOR!"

Ionuț Popa a venit cătrănit rău la întâlnirea cu ziariștii. A trebuit să treacă zeci de secunde pentru a ne da seama ce are Mister. Noi bănuiam că l-a supărat arbitrajul ori, poate, evoluția elevilor săi, dar nu, tehnicianul UTA-ei avea ceva cu o parte a galeriei. Dar să-i dăm cuvântul lui Ionuț Popa: **„Îmi pare rău că la un moment dat galeria - sau o parte a galeriei - m-a huiduit, făcându-mă vânzător. Mai mare jignire la adresa mea și a băieților nici că se poate. I-am văzut, pe o parte dintre acuzatori, pe unii îi știu personal, și tocmai de aceea sunt așa de supărat. Nu mă așteptam la un asemenea tratament..."**

Bine-bine, Mister - a spus un coleg de breaslă - dar la finele jocului un stadion întreg a aplaudat și a scandat numele echipei. Replica antrenorului arădean nu necesită comentarii: **„Degeaba te aplaudă la final, dacă te huiduie și te acuză atunci când ai mai mare nevoie de încurajări. Să fie clar, nu sunt vânzător."**

D. SCRIDON

„ȚEȚE" MORARU: „LUI HUȚAN NU I SE POATE REPROȘA NIMIC"

Prezent la „oficială", antrenorul cu portarii de la naționala mare, Dumitru Moraru, nu a ascuns că a venit la Arad în primul rând pentru a-l vedea la lucru pe Sebastian Huțan. După joc, ochiul format al lui „Țețe" Moraru și-a dat cu părerea: **„Lui Huțan nu i se poate reproșa nimic la golul primit, iar în rest nu a prea avut de lucru. Rămâne în atenția noastră."**

După ce ne-a dezvăluit că vede primul meci de Divizia B după mulți ani, Moraru a caracterizat, pe scurt, cele întâmplate pe gazon: **„Mă așteptam la mai mult din partea celor două echipe, dar, probabil, pe umerii jucătorilor a apăsat miza. Îmbucurător este că am văzut mulți jucători tineri. Rezultatul îl consider echitabil, care avantajează ambele echipe. Oricum, ambele echipe mai au mult de lucru pentru a rezista în Divizia A, unde, parcă, se joacă un altfel de fotbal."**

D. SCRIDON

Rezultatele etapei a XXI-a

F. C. UTA-F. C. Baia Mare 1-1, „U" Cluj-CSM Reșița 4-0, Jiul Petroșani-Extensiv Craiova 2-1, Olimpia S. Mare-F. C. Bihor 1-0, Minaur Zlatna-Apullum A. Iulia 3-1, Internațional Pitești-Ind. S. Câmpia Turzii 1-1, Gaz Metan Mediaș-„Poli" Timișoara 3-0, Pandurii Tg. Jiu-ASA Tg. Mureș 1-1

Clasamentul

1. F. C. UTA	**20**	**15**	**2**	**3**	**33-16**	**47**	**(+14)**
2. Baia Mare	**21**	**12**	**5**	**4**	**38-17**	**41**	**(+11)**
3. Extensiv	**21**	**12**	**4**	**5**	**35-16**	**40**	**(+10)**
4. I. S. C. Turzii	**21**	**10**	**4**	**7**	**32-25**	**34**	**(+4)**
5. F. C. Bihor	**20**	**9**	**6**	**5**	**29-16**	**33**	**(+3)**
6. Apullum A. I.	**21**	**9**	**6**	**6**	**34-30**	**33**	**(+3)**
7. C. S. M. Reșița	**21**	**9**	**5**	**7**	**22-28**	**32**	**(+2)**
8. Internațional	**21**	**8**	**5**	**8**	**33-29**	**29**	**(-1)**
9. Pandurii	**21**	**7**	**8**	**6**	**18-16**	**29**	**(-4)**
10. Gaz Metan*	**21**	**9**	**6**	**6**	**31-16**	**26**	**(0)**
11. „U" Cluj	**21**	**6**	**6**	**9**	**30-26**	**24**	**(-9)**
12. ASA Tg. Mureș	**21**	**7**	**3**	**11**	**20-34**	**24**	**(-9)**
13. Minaur Z.	**21**	**6**	**5**	**10**	**20-28**	**23**	**(-10)**
14. Olimpia S. M.	**21**	**7**	**1**	**13**	**35-43**	**22**	**(-8)**
15. Jiul P.	**21**	**4**	**3**	**14**	**19-41**	**15**	**(-18)**
16. „Poli" T.**	**21**	**1**	**3**	**17**	**12-60**	**-9**	**(-24)**

*** Echipă penalizată cu șapte puncte.**

**** Echipă penalizată cu cincisprezece puncte.**

Etapa viitoare (sâmbătă, 20 aprilie 2002): CSM Reșița-FC UTA, Ind. S. Câmpia Turzii-Gaz Metan Mediaș, Olimpia S. Mare-Internațional Pitești, F. C. Baia Mare-Pandurii Tg. Jiu, Extensiv Craiova-Minaur Zlatna, F. C. Bihor-ASA Tg. Mureș, Apullum A. Iulia-„U" Cluj, „Poli" Timișoara-Jiul Petroșani.

FOTBAL - DIVIZIA C

Și totuși, v-au bătut rezervele...

TRICOTAJE INEU-SODA OCNA MUREȘ 0-1 (0-0)

Stadion „Tricotaje". Teren bun, timp superb. Spectatori: 200. Șuturi la poartă: 9-5; pe poartă 5-2. Cornere: 9-0. A marcat: Maier (min. 90).

Tricotaje: I. Dulhaz-Toduța, Pap, Jurcă-Muntean, Cristea, Abrudean (cpt.), Herman (min. 67 Balaci) - Georgiu-Cimbrea (min. 46 Goldiș), Pantea (min. 90 L. Dulhaz). Antrenor: Alexandru Gaica.

Soda: Barna-Rațiu, Mărginean (cpt.), Periaț, Craiu-Roșca, Moldovan, Crișan, Maier, Gabor-Râșniță (min. 90 Kiss). Antrenor: Nicolae Lupu.

Au arbitrat: Mihai Nan (Turda) - foarte bine, asistat bine de Marius Mozeș (Târgu-Mureș) și slab de Dan Lazăr (Reghin).

Observator FRF: Ioan Popa (Timișoara).

Cartonașe galbene: Georgiu (min. 17), Pap (min. 34), Toduța (min. 80), respectiv Moldovan (min. 31), Crișan (min. 90).

Cartonaș roșu: I. Dulhaz (min. 90).

Față de precedentele trei deplasări din județul nostru, oaspeții s-au prezentat la ora meciului de la Ineu cu o echipă aproape nouă, cu mulți juniori în formula de start, doar portarul Barna și stoperul Mărginean rezistând „trecerii timpului." În pofida acestei stări de fapt existente în tabăra oaspeților, ineuanii nu s-au putut impune, pasa proastă prin care trec adâncindu-se periculos de mult.

Formula ultradefensivă concepută de Nicu Lupu îi pune în vădită dificultate pe elevii lui Sandu Gaica, prima ocazie de gol ivindu-se abia în min. 26, când pasa de urmărire trimisă de Cristea îl găsește pe Georgiu singur cu Barna, ineuanul ratând cu seninătate. A doua ocazie periculoasă vine în min. 45, când „libera" lui Georgiu este prelungită cu capul pe spate de Pantea, dar Toduța ratează „rendez-vous"-ul cu balonul la numai doi metri de buturile lui Barna.

La patru minute după odihnă, Maier întoarce o minge în spate la Periaț, șutul acestuia fiind prins în doi timpi de I. Dulhaz. Gazdele răspund prin Goldiș (min. 56) și prin Georgiu (min. 59) după care oaspeții „îngheață" jocul până spre finalul său. În min. 86, cornerul lui Munteanu este reluat cu capul de Toduța, Mărginean respingând de pe linia porții. Gazdele solicită nejustificat penalty, considerând că stoperul mureșenilor a respins balonul cu mâna.

În al treilea minut de prelungiri, Râșniță a dejucat pasul la offside făcut greșit de apărarea gazdelor, iar I. Dulhaz îl faultează din cursa spre gol pe cel poreclit „Cartuș". Portarul ineuan este eliminat fără dubii, iar fratele său, intrat între buturi, nu poate para lovitura liberă trimisă peste zid, în colțul lung, de Maier: 0-1.

Partida se termină într-o tensiune extremă, cu niște gazde acuzându-se între ele, voalat, de non-combat, dar și prestația brigăzii de arbitrii fiind pusă, fără motiv, sub semnul întrebării.

SORIN CAZAN

Declarații „la cald"

Alexandru Gaica (Tricotaje): „De patru etape nu jucăm nimic, fiind departe de ce am jucat în tur. Principalul vinovat sunt eu, jucătorii neavând nici o vină. Va fi necesară o terapie de șoc, motiv pentru care probabil o să renunț la funcția de antrenor al acestei echipe. Modalitatea de exprimare este în suferință, după meciul cu Corvinul instalându-se o automulțumire."

Nicolae Lupu (Ocna Mureș): „Nu atât pentru rezultat sunt mulțumit, cât pentru evoluția tinerilor mei jucători, în special Crișan, la primul meci în Divizia C. Am obținut trei rezultate pozitive, practic, cu o nouă echipă. Dintre echipele arădene, ACU și Telecom mi-au lăsat o bună impresie."

S. CAZAN

„Telefoniștii" relansează lupta pentru promovare

F.C. TELECOM ARAD - MINERUL CERTEJ 2-1 (0-0)

Stadion: Telecom; teren: bun, timp: frumos, spectatori 100.

Au marcat: Ardelean (min. 50), Oprescu (min. 80) respectiv Ștefan (min. 90).

Telecom: Sabău - Toma, Barna, Grad, Savin (min. 30 Szellelki) - Oprescu (min. 83 Maghici), Arman, Szilyer, Militaru - Mitu (cpt), Ardelean (min. 85 Corinda). Antrenor: Marius Grad.

Minerul: Dobre - Volosciuc, Călugărița (cpt), Filip - Lazăr (min. 74 - Micu), Ceaușu (min. 65 Drăgoi), Beldeanu, Ștefan, Naniu-Turcan, (Ștefăligă (min. 64 - Tăgârță). Antrenor: Carol Gal.

Cartonașe galbene: Szilyer (min. 44), Ardelean (min. 45), Mitu (min. 45), Toma (min. 76), Oprescu (min. 81), Sabău (min. 90), Respectiv Ștefan (min. 44), Călugărița (min. 44), Filip (min. 64).

Au arbitrat satisfăcător: S. Munteanu (Tg. Mureș) - V. Bordaș (Tg. Mureș), A. Someșan (Sighișoara).

Observator AJF: Mircea Salomir (Cluj).

Jucătorul meciului: Iulius Arman (Telecom).

Foto: AL. MARIANUȚ

Liderul a plecat învins de la Arad, F.C. Telecom devenind sâmbătă a doua echipă arădeană după A.C. Universitatea, care învinge Minerul Certej. Elevii lui Marius Grad au avut un început mai timorat de partidă, oaspeții arătându-se ceva mai periculoși. În minutul 10, Beldeanu dă emoții suporterilor arădeni, șutul său din interiorul careului gazdelor ocolind cu puțin poarta lui Sabău. Treptat „telefoniștii" echilibrează jocul, reușind să se apropie periculos de poarta oaspeților în minutul 23, când Dobre a reținut lovitura de cap expediată de Ardelean după un corner executat de Mitu. Patru minute mai târziu, Grad șutează puternic de la 13 m, dar Dobre respinge cu dificultate.

Minutul 50 aduce și golul atât de dorit: Militaru trimite o minge de angajament spre careul advers, Călugărița și Dobre se jenează reciproc, Ardelean urmărește balonul și deschide scorul cu o lovitură de cap. „Minerii" caută egalarea, dar apărarea arădeană, ajutată și de Arman, retras în spate, a blocat excelent culoarele care duceau spre poarta lui Sabău. Și a venit min. 80, când evoluția bună a Telecom-ului s-a concretizat prin golul al doilea. Militaru centrează de pe partea stângă, iar Oprescu a reluat din 5 m fără speranțe pentru portarul advers, 2-0. În ultimele zece minute ale partidei, „minerii" au căutat măcar golul de onoare, pe care l-au reușit în minutele de prelungire prin Ștefan, care a reluat de la 10 m mingea respinsă de Sabău după un șut al lui Micu. O palidă consolare pentru o echipă căreia F.C. Telecom i-a fost sâmbătă superioară din aproape toate punctele de vedere, jucătorii antrenați de Marius Grad dovedind încă o dată că nu intră în jocuri de culise, lucru pentru care merită apreciați.

RADU ROMANESCU

REZULTATELE ETAPEI A XXI-A

F. C. Telecom Arad-Minerul Certej 2-1, Tricotaje Ineu-Soda Ocna Mureș 0-1, Mureșul Deva-A. C. U. Arad 2-0, Rapid Teiuș-West Petrom Pecica 0-0, Minerul Lupeni-Cuprirom Abrud 0-1, Marmosim Simeria-Corvinul 0-2, Dacia Orăștie-Aurul Brad 0-0, Inter Petrila-Metalurgistul Cugir 2-1

CLASAMENTUL

1. M. Certej	21	16	2	3	39-18	50	(+20)
2. Corvinul	21	15	4	2	49-14	49	(+19)
3. ACU Arad	21	13	4	4	38-19	43	(+10)
4. M. Lupeni	21	12	2	7	32-22	38	(+5)
5. Telecom	21	10	3	8	36-33	33	(+3)
6. Cuprirom	21	9	2	10	25-25	29	(-1)
7. Ocna Mureș*	21	10	3	8	46-30	27	(0)
8. M. Deva	21	8	3	10	34-31	27	(-3)
9. Tricotaje	21	7	5	9	28-29	26	(-4)
10. M. Cugir	21	7	3	11	24-30	24	(-6)
11. M. Simeria	21	7	2	12	21-42	23	(-7)
12. Inter Petrila	21	6	4	11	24-35	22	(-11)
13. Aurul Brad	21	4	7	10	19-25	19	(-11)
14. W. Petrom	21	4	7	10	19-39	19	(-11)
15. Rapid Teiuș	21	5	4	12	24-49	19	(-14)
16. Dacia Orăștie	21	4	5	12	17-40	17	(-16)

*** Echipă penalizată cu șase puncte.**

Etapa viitoare (sâmbătă, 20 aprilie 2002): A. C. U. Arad-Cuprirom Abrud, West Petrom Pecica-Dacia Orăștie, Mureșul Deva-F. C. Telecom, Minerul Certej-Tricotaje Ineu, Corvinul-Minerul Lupeni, Aurul Brad-Marmosim Simeria, Metalurgistul Cugir-Rapid Teiuș, Soda Ocna Mureș-Inter Petrila

MINUTUL 91

Miroslav Vidac (antrenor secund F.C. Telecm): „Am dorit mai mult victoria decât Minerul Certej și am obținut-o. Vreau să-i mulțumesc domnului Carol Gal pentru fair-play-ul de are a dat dovadă după joc. Am câștigat meritat și le mulțumesc băieților pentru efortul depus și au dezmințit zvonurile care afirmau că Telecom va intra în vreo „cooperativă"!

Carol Gal (antrenor Mnerul): „Am avut câțiva jucători care nu au înțeles miza acestui joc, iar la primirea golurilor am făcut niște greșeli copilărești în apărare. Consider victoria gazdelor meritată."

R. ROMANESCU

„Punct de aur" RAPID TEIUȘ - WEST PETROM 0-0

Elevii antrenați de Mihai Roșca au reușit să obțină un punct uriaș în deplasarea de la Teiuș, în fața unei contracandidate la retrogradare. Fără mai mulți jucători - accidentați - West Petrom Arad a smuls egalul, păstrând - astfel - șanse de salvare. „Eroii" sunt următorii: Grozav-Cioară, G. Radu, Iova, Sighete-Corsenti (min. 90 Sociu), Ponta, Șerb (min. 75 Văleanu), Anca-V. Fritea, Sas.

L. S.

Crișana Sebiș... LA CEASUL AMINTIRILOR

Devenită tradițională, întâlnirea foștilor jucători ai Crișanei Sebiș, din generația 1970, a avut loc în acest an la Tabăra de școlari din Moneasa, unde amfitrionul întâlnirii a fost tenacele fundaș de altă dată Petrică Toader, acum managerul acestei extrem de cochete unități.

Ca și la întâlnirile precedente, inițiatorii și organizatorii acțiunii: Nicolae Nica, Iosif Halja și Pavel Frlaus, au asigurat o atmosferă de excepție zecilor de invitați, o bună parte împreună cu soțiile.

Revederea a prilejuit clipe cu adevărat emoționante, unii dintre cei mari tineri amintindu-și vag de înaintașii lor mai vârstnici. S-au depănat amintiri, din zilele bune ale Crișanei, adevărate crâmpeie rupte din sufletul celor care altădată jucau fotbal din plăcere, fără autocare, fără drumuri asfaltate și chiar fără apă caldă, ceea ce nu i-a împiedicat să facă performanță și să se realizeze și în plan profesional. Au fost aduse mulțumiri soțiilor, care au manifestat atât de multă înțelegere pentru absențele... nu puține ale soților.

S-a amintit faptul, că în ultimii 40 de ani, Crișana Sebiș a fost mereu prezentă în primul eșalon prin jucători născuți sau crescuți pe aceste meleaguri, precum: Nicolae Molnar, Francisc Boroș, Viorel Sima, Dorel Cura, Emil Urs, Marin Balint. Alți numeroși sportivi locali, au evoluat în eșaloanele doi și trei ale fotbalului românesc.

Printre cei prezenți am remarcat foști jucători din diferite compartimente ale Crișanei precum: portarul Emil Avasilicăi, fundașii: Ioan Horga, Edmond Iarmansky, Iosif Halja, Zaharie Susan, Ioan Iercan, Ioan Ilica, Petru Toader, mijlocașii: Nicolae Nica, Voicu Văgălău, Ioan Crișan, Ioan Boloș, atacanții: Ioan Tipei, Pavel Frlaus, Nicolae Robotin, Francisc Balasz, Ioan Versigan - câțiva dintre cei mai vârstnici și mai reprezentativi. Nu a lipsit nici prietenul sebișenilor și fostul campion cu UTA - Otto Dembrovski. În fruntea tuturor, acum ca și atunci, octogenarul Cornel Hotăran. La mulți ani! - nea Hoti.

Nu au fost uitați, nici „pionierii" fotbalului sebișan, care din păcate nu mai sunt printre noi. S-a amintit de antrenorul Dany bacsi, cel aflat la cârma Crișanei mai bine de 10 ani, în momentele cele mai faste, cu prezențe în naționala României între anii 30-40. Apoi, Iosif Fakelman, Iosif Klopa, Nicolae Ander, Puiu Moldovan, Avram Darlea, Pavel Bârlete, Pavel Bîndea, Ioan Ana, Iulius Zakarias și alții. S-a vârsat o lacrimă și s-au deșertat câteva picături din pahare în memoria acestora.

În această noapte de vis, cu bucurii, emoții și mult entuziasm, o contribuție deosebită a avut-o formația condusă de cunoscutul Carol Lascu, alături de frații Dănuiț și invitatul de excepție - ing. Vasile Boșcu, inegalabilul saxofonist din Banat. Acesta, a fost însoțit de fiica sa, Anca Boșcu, a certitudine a muzicii populare românești.

Amintirile, glumele și buna dispoziție au însoțit participanții până în zori...

I. H.

FOTBAL - DIVIZIA A

Rezultatele etapei a XXI-a: Gloria Bistrița - Petrolul Ploiești 1 - 0 ; Sportul Studențesc - Dinamo București 1-0; FC Național - FC Brașov 1-0; Astra Ploiești - UM Timișoara 1-0; Farul Constanța - Oțelul Galați 0-2; FCM Bacău - Rapid București 1-0; U. Craiova - Ceahlăul 0-1, Steaua - FC Argeș 0-1.

Etapa viitoare (20-21 aprilie): Dinamo - Astra, Rapid - U. Craiova, FC Brașov - Gloria, Oțelul - FC Argeș, Ceahlăul - FC Național, UM Timișoara - FCM Bacău, Farul - Sportul, Petrolul - Steaua.

CLASAMENTUL

1. Dinamo	21	12	7	2	47-23	43	(+13)
2.FC Național	21	10	8	3	32-15	38	(+5)
3.Rapid *	21	11	4	6	35-22	36	(+7)
4.Oțelul	21	10	6	5	22-13	36	(+3)
5.Ceahlăul	21	10	3	8	29-26	33	(+3)
6.Steaua	21	10	2	9	30-24	32	(-1)
7.FCM Bacău	21	10	2	9	26-27	32	(-1)
8.U. Craiova	21	8	6	7	28-25	30	(-3)
9.FC Argeș	21	9	3	9	23-26	30	(-3)
10.Gloria	21	9	1	11	20-28	28	(-5)
11.Farul	21	7	6	8	26-28	27	(-3)
12.Astra	21	6	7	8	22-21	25	(-8)
13.FC Brașov	21	6	6	9	19-22	24	(-6)
14.Sportul	21	6	3	12	25-40	21	(-9)
15.Petrolul	21	4	6	11	18-33	18	(-12)
16.UMT	21	3	4	14	17-47	13	(-17).

*** Echipă penalizată cu un punct.**

UMBLĂ BEȚI ARBITRII PRIN DIVIZIA D?

Armonia Ineu-Înfrățirea Iratoșu 1-0 (0-0)

După catastroficul 0-5 din tur gazdele au obținut o victorie chiuită la capătul unei partide cenușii decisă de un gol marcat în condiții dubioase.

Primul mitan este deosebit de anost din „țurca" jucată de cele două echipe doar statisticienii de mâna a doua putând nota tentative de ocazii.

Unicul gol al întâlnirii este marcat de Bocica, în min. 63, care profită de nesincronizarea dintre M. Páll și Vasiliu, „șutând din careu în poarta părăsită de căpitanul oaspeților: 1-0. După marcarea golului, oaspeții protestează vehement, acuzând fault la portar, dar și faptul că în faza incipientă balonul depășise spațiul de joc. Toma poate egala în min. 84, dar ratarea sa din șase metri este cel puțin suspectă. Cu două minute înainte de concluzia partidei, Toma trimite, cu toată opoziția lui Blidar, un lob de efect peste Feieș, care se oprește în transversală.

Atât la pauză cât și la finalul întâlnirii oaspeții au acuzat vehement faptul că brigada de arbitri s-ar fi aflat sub influența alcoolului, Bârsăuan fiind cel mai direct: „Dehelean duhnea a pălincă de Bihor de la o poștă!!!" În aceeași notă s-a situat și portarul M. Páll, care a susținut că pe parcursul partidei centralul Gornic i-ar fi spus: „Lasă, mă, și tu, un gol, că oricum îi blat și facem fifty-fifty!!"" Nici observatorul partidei nu a scăpat de „atenția" lui Arhilie et comp., mărturie stând un incident produs în repriza secundă: enervat de o intrare dură a lui Vasiliu asupra fiului său, Blidar, tatăl acestuia aruncă cu o bucată de pământ în teren. Centralul Gornic duce „corpul delict" pentru a-l oferi observatorului tolănit într-un scaun la mijlocul terenului, dar, acesta, toropit de căldură probabil, nu acordă atenție incidentului, dând a lehamite din mână...

Armonia: Feieș-Avram, Blidar, Fărcuța, Seceleanu (min. 45 Horvat), Holm-Bocică, Bun, Nica-Drida (min. 75 Morar), Păcurar. **Antrenor:** Dan Dumitrescu.

Înfrățirea: M. Páll-N. Páll, Teujde, S. Toth, Luca (min. 78 Buș)-Sapungiu, Horvath (min. 83 Ioja), Arhilie, Bârsăuan-Toma, Ș. Czank (min. 60 Vasiliu). **Antrenor:** Florin Arhilie.

Au arbitrat favorizând gazdele: Mircea Gornic, asistat de Gabriel Hărduț și Nicolae Dehelean.

Observator AJF: Florin Romanescu

La juniori: 1-2

SORIN CAZAN

Vulturii Socodor - Tricoul Roșu Satu Nou 3-1 (2-1)

Singura echipă ce a învins Socodorul în turul campionatului în deplasare, Tricoul Roșu Satu Nou a poposit, sâmbătă, în „patria verzei" cu gândul de a-și mai repara „adevărul". Deși oaspeții au avut momente bune de joc, diferența de valoare a împiedicat surpriza.

Pentru a evita un scor „fluviu", arbitrul Zaharia a anulat un gol gazdelor în minutul 8, însă după două minute nu mai poate face nimic la șutul din întoarcere a lui Buruiană din mijlocul unei defensive adormite, 1-0. Egalarea a venit pe nepusă masă, Man având o execuție splendidă de la 25 de metri ce l-a găsit ieșit din poartă pe Rașca 1-1 (min. 11). Asaltul „vulturilor" a continuat pe întreaga durată a primei reprize, însă portarul Szabo a putut fi învins doar o singură dată. Era minutul 25 când Berar a centrat puternic și Olteanu, venit din linia a doua fără om, a înscris lejer la colțul lung, 2-1.

Vizitatorii au echilibrat tactic jocul în repriza secundă, însă pregătirea fizică superioară a amfitrionilor s-a dovedit decisivă în decernarea celor trei puncte. „Duelul" personal al „vârfului" Man cu apărătorul buturilor socodorene, Rașca s-a încheiat cu victoria ultimului, ce a avut două bune intervenții la șuturile nouarului de la Tricoul. În schimb, la cealaltă poartă, Szabo a trebuit să se recunoască încă o dată învins de Olteanu, care, în minutul 68, a pus elegant latul la o nouă centrare „marca" Berar, 3-1. Atât la capitolul fotbal, pumnul administrat de Pantea lui Kruciai ținând de alte sporturi ce nu ar trebui să-și facă loc pe „dreptunghiul verde". Justă - așadar - eliminarea lui Pantea (min. 73), însă „centralul" Zaharia a făcut alte greșeli - e drept minore - datorate probabil lipsei de experiență.

Formații: Socodor: Rașca - Rudasits, A. Moț, Freer, Gyenge - Berar (min. 68 - Petic), Olteanu (min. 68 - Cherecheși), Bucur, Câmpian (min. 86 - Burcă) - Oros, Buruiană. **Antrenor:** C-tin Sfârlogea.

Tricoul Roșu: Szabo - Revnic, Kruciai (min. 72 Horvath), Rus Bakoș - I. Csak, Donca, Vasiu, Chiș-Unc, Man. **Antrenor:** Gheorghe Răduț.

Au arbitrat: Bogdan Zaharia - la centru, Valentin Sabău și Silviu Mocanu - asistenți.

Observator AJF: Cornel Zăhoi.

La juniori: 7-2.

CĂLIN MNERIE

Crișul Chișineu Criș - Șoimii Pâncota 2-2 (2-1)

Crișul Chișineu-Criș: Balaș - Mihoc, Bembe, Buligă (Păscuț - min. 90), Corpoș, Botău, Lasc, Gheorghiță, Iancu, Coroamă, Balint. **Antrenor:** Urzică Ioan.

Șoimii Pâncota: Mureșan - Pop, Pistrui, Anghel, Riviș, Ardelean, Toderaș (Pintea min. 85), Madoș, Dragalina, Bunai, Gherman (Morodan min. 66). **Antrenor:** Șold Ioan.

Arbitrii: Florin Dumitru (la centru), Mircea Toderici și Marcel Vida (asistenți).

Observator AJF: Gheorghe Igreț (la a doua delegare într-o etapă, dle Kocsis!?)

La juniori: 1-4 (0-4).

Cu jumătate de oră înaintea meciului „șoimii" pâncotani au apărut pe teren efectuându-și militărește încălzirea, în timp ce gazdele stăteau pe marginea terenului admirând peisajul, exprimând gălăgios nemulțumirea vis-a-vis de atitudinea edililor orașului în ceea ce privește echipa etalon a orașului. Sida Mircea a fost cel care ne-a explicat pe scurt motivul pentru care jucătorii Crișului nu ieșiseră la încălzire: **„Nu avem un milion și cinci sute de mii pentru a achita baremul brigăzii de arbitri. Primarul s-a lăudat că el va ajuta echipa din punct de vedere financiar, dar numai vorbe, atât. Cum e posibil ca în orașul Chișineu-Criș, oraș puternic industrializat să nu se găsească un milion și jumătate pe săptămână pentru a achita banii arbitrilor. Jucătorii n-au mai „pupat" o primă de 50.000 de lei de numai Dumnezeu știe când, dar măcar pentru arbitrii se puteau găsi bani. Ne zbatem să nu retrogradăm și primarul Burdan Gheorghe se pare că ne dă o mână de ajutor în acest sens."** Echipa gazdă era la un pas să piardă la masa verde, aproape toți jucătorii fiind hotărâți să plece acasă sau „la bir" la o bere, dar o mână de oameni au pus „leu peste leu", pentru a strânge banii necesari achitării baremului, unii recurgând chiar la împrumuturi de la ... neveste.

Cu „chiu cu vai", după un tam-tam în toată regula, la 25 de minute după ora stabilită inițial, centralul Florin Dumitru a fluierat începutul partidei. Deși au intrat pe teren cu moralul la pământ, gazdele au început în forță și impulsionați de spectatori deschid scorul în min. 12, prin Buliga. Bucuria a ținut doar opt minute, oaspeții reușind să egaleze prin Gherman. Scorul de pe tabelă rămâne neschimbat până în minutul 40 când, după un contraatac școală al gazdelor, Buligă face o cursă de 20 de metri pe aripa dreaptă, centrează pe jos și Iancu îndeplinește o simplă formalitate. Prima repriză se încheie cu scorul de 2-1 pentru gazde, care uită pentru moment de problemele financiare cu care se confruntă.

Ce-a de-a doua repriză a fost la fel de interesantă și s-a desfășurat sub auspiciile ratărilor lui Botău și a încercărilor șoimilor de a egala. După ratările copilărești ale lui Botău, care a avut de câteva ori ocazia de a mări avantajul pe tabelă, vine minutul 78, când Riviș înscrie dintr-o lovitură liberă în poarta gazdelor, pentru 2-2. Un fapt notabil s-a petrecut în minutul 76, când Iancu a avut o altercație cu Bunai care a acuzat o lovitură, centralul scoțând din buzunar cartonașul roșu.

RADU MUNTEAN

Selecționata AJF '87 în finala competiției

Organizată de Federația Română de Fotbal, Cupa AJF-urilor este destinată în acest an jucătorilor născuți în 1987. După ce în prima fază selecționata AJF-Arad a eliminat reprezentanta județului Satu Mare (4-1 la Arad și 0-0 la Satu Mare), fotbaliștii avându-l la timonă pe Marius Drăguceanu (șeful centrului de copii și juniori FC Telecom) au participat la faza semifinală.

Desfășurată la Râmnicu Vâlcea - gazdă fiind stadionul Oltchim - competiția a reunit la start alături de arădeni selecționatele județelor Dolj și Vâlcea, Bucureștiul remarcându-se prin neprezentare.

Grație rezultatelor obținute 2-0 cu AJF Dolj (marcatori Grigorescu și Bojor) și 4-0 cu AJF Vâlcea (Georgescu 2, Bojor și Bozian), jucătorii noștri și-au câștigat dreptul de a disputa finala competiției, care se va desfășura la Bacău în 21 aprilie, în compania formației gazdă.

Lotul deplasat la Vâlcea i-a cuprins pe: Deffert (Șoimii Lipova), Carp (Telecom) - Țigan (CSS Gloria), Turcuș (UTA), Bojor (Telecom), Vlad (ACU), Grigorescu (Inter), Anechitei (UTA), Mirciov (UTA), Banilievici (ACU), Ionașcu (Romvest), Leucuța (Tricotaje Ineu), Georgescu (Romvest), Faur (Tricotaje Ineu), Bozian (Inter), Danciu (Inter), Hetman (ACU), Gâlcă (UTA), Brădean (UTA).

La Râmnicu Vâlcea lotul a fost însoțit și de Ionuț Leac, președintele comisiei pentru copii și juniori din cadrul AJF.

FLORIN COITA

Gloria Arad - Frontiera Curtici 1-7 (0-2)

Pe stadionul de la Bou' Roșu s-au întâlnit sâmbătă dimineață două formații cu pretenții total opuse de la acest campionat. Una, echipa gazdă, ce se „scaldă" pe undeva, pe la mijlocul clasamentului, și cealaltă, Frontiera Curtici, grupare ce a luat o atitudine hotărâtoare în ceea ce privește promovarea într-un eșalon mai sus. A rezultat, evident, un meci pe măsură. Dacă în prima repriză curticenii s-au mulțumit să le administreze doar două goluri jucătorilor de la Gloria, în partea secundă nu mai puțin de cinci au „curs" în poarta nefericitului Tirsin. Tabela se deschide în min. 30: corner executat de Fâșie, Suciu se înalță și înscrie cu capul, 0-1. Șapte minute mai târziu cade și cel de-al doilea. Lovitură liberă de la 20 m, pasă scurtă între M. Moț și Cotuna pentru Călin, care trage cu sete pentru 0-2.

În min. 50, Suciu îl mai execută o dată pe portarul gazdelor, 0-3, iar după 2 minute echipa vizitatoare beneficiază de un penalty la faultul în careu al lui Jula asupra lui Băd. Transformă fără probleme M. Moț și 0-4.

Moțiu (min. 55) și Bârlă (min. 67) duc scorul la 0-6. De partea cealaltă, onoarea Gloriei este salvată de Maier, care punctează în min. 83 pentru 1-6. Scor de tenis, însă același Suciu reușește „tripla" cu patru minute înainte de final, 1-7. Un scor ce nu necesită comentarii, ținând cont de faptul că ocaziile formației gazdă au putut fi numărate pe degetele unei singure mâini.

Formații: Gloria: Tirsin-Jula, Maier, Heriak, Iftimie, Strugariu, Horga, Hossu, Bota, Flore, Bizău jr. **Au mai jucat:** Terpea, Șimăndan, Stoea. **Antrenor:** Bizău Bodnăraș. **Frontiera:** C. Moț-Maghici, Șaba, Călin, Fîșie, Crașovschi, Băd, Suciu, Moțiu, M. Moț, Cotuna. **Au mai jucat:** Vlad, Bârlă, Mateaș, Cernea. **Antrenor:** Gigi Cameniță.

Au arbitrat bine: Codrin Ciocan - centru, ajutat de Nicușor Forton și Virgil Ștrengar - asistenți.

Observatori AJF: Dan Cios și Emilian Jivan.

La juniori: 0-0

ADELA CIOLOCOI

Rezultatele etapei a XXI-a

Gloria Arad-Frontiera Curtici 1-7, Șoimii Lipova-Șiriana Șiria 1-3, Victoria Nădlac-Progresul Pecica 4-0, Armonia Ineu-Înfrățirea Iratoșu 1-0, Vulturii Socodor-Tricoul Roșu Satu Nou 3-1, Crișul Ch. Criș-Șoimii Pâncota 2-2, Romvest - „U" Arad 0-1. Comera a stat.

Etapa viitoare (miercuri, 17 aprilie 2002): Frontiera Curtici-Comera, Șoimii Pâncota-Gloria Arad, Vulturii Socodor-Victoria Nădlac, Tricoul Roșu Satu Nou-Șiriana Șiria, Progresul Pecica-Armonia Ineu, „U" Arad-Crișul Ch. Criș, Înfrățirea Iratoșu-Romvest. Șoimii Lipova stă.

CLASAMENTUL

1. Curtici	21	18	1	2	86-13	55 (+25)
2. Șiria	21	18	0	3	68-23	54 (+21)
3. Comera	21	15	2	4	58-20	47 (+14)
4. Socodor	21	15	2	4	51-22	47 (+17)
5. „U" Arad	21	11	2	8	35-30	35 (+5)
6. Romvest	21	10	2	9	40-23	32 (-1)
7. Nădlac	21	10	1	10	34-46	31 (+1)
8. Gloria	21	9	3	9	46-46	30 (-3)
9. Iratoșu	21	9	2	10	32-27	29 (-1)
10. Pâncota	21	8	2	11	24-37	26 (-4)
11. Lipova	21	7	3	11	34-48	24 (-9)
12. Ch. Criș	21	7	2	12	28-49	23 (-10)
13. Armonia	21	6	4	11	34-61	22 (-11)
14. Satu Nou	21	5	3	13	29-50	18 (-15)
15. Pecica	21	4	2	15	19-56	14 (-16)

* Păulișana Păuliș s-a retras din campionat.

Victoria Nădlac-Progresul Pecica 4-0 (2-0)

Aproximativ 250 de spectatori au asistat sâmbătă la jocul dintre Victoria Nădlac și Progresul Pecica, un joc controlat de echipa antrenată de Dan Cuedan la toate capitolele. Nădlăcanii au evoluat în această partidă într-un superb echipament roșu oferit echipei, împreună cu șapte mingi de Demeter Tercean, un nădlăcan stabilit în Slovacia, care, alături de ing. Ioan Jucan, un vechi suporter la echipei, au promis că vor ajuta Victoria și în perioada următoare, semn că, lângă vamă, lucrurile se pun în mișcare, iar viitorul poate fi plin de surprize!

Scorul a fost deschis destul de târziu, față de cum au evolut lucrurile în teren, în minutul 28: Kukucska a centrat de pe partea stângă, Babău a reluat cu capul, învingându-l pe Orădan. Peste șapte minute scorul devine 2-0: o lovitură de colț executată de Babău e prelungită cu capul de Șule până la Măcean, care, din 4 m nu iartă. Babău a realizat „dubla" în minutul 70, reluând spectaculos cu capul o centrare venită de la noul intrat Văduva. Scorul final a fost stabilit de Fabian, în ultimul minut de joc.

Victorie fără dubii a nădlăcanilor, care, în ultima vreme au demonstrat că alcătuiesc o echipă solidă, care poate pune oricând probleme echipelor din fruntea clasamentului.

Brigada formată din Răzvan Cadar-Claudiu Tripa, Mircea Toderici jr. a condus echipele:

Victoria: Droncea-Szel, Măcean, Cean, Tambor (min. 46 Văduva) - Babău (min. 83 Alb), Șule (min. 90 Ianoș), Kukucska, Vlădău-Cuedan, Fabian. **Antrenor:** Dan Cuedan.

Progresul: Orădan-Ozoreanu (min. 80 Barbu), Lucaci, Hirmler, Belejan, Muraru-Chepețan, Sucigan, Bănățan, Țălan-Nădăban (min. 87 Ciuta). **Antrenor:** Mihai Țârlea.

Observator AJF: Nicolae Bele

La juniori: 3-2

RADU ROMANESCU

Baschet masculin - Divizia A

Rezervele, departe de titulari

B. C. STEAUA-WEST PETROM ARAD 94-112 (38-56)

Din nou, exact ca la primul meci cu formația bucureșteană, baschetbaliștii arădeni au fost relaxați, evoluând fără prea multă vlagă, antrenorul Petricevici permițându-și să schimbe titularii, după primul sfert. Doar Szijarto a fost păstrat în primul cinci, iar Apostol evolua când și când. Fără nici un minut pe parchet au fost Konakovici, Burlacu și Marjanovici.

În această situație, cu 20 de puncte avans (11-31), după primul sfert, arădenii s-au culcat pe lauri, pe teren a fost introdusă echipa a doua, iar Steaua s-a impus cu 27-25, însă la pauză existau 18 puncte avans, lăsate moștenire de Vereș et comp.

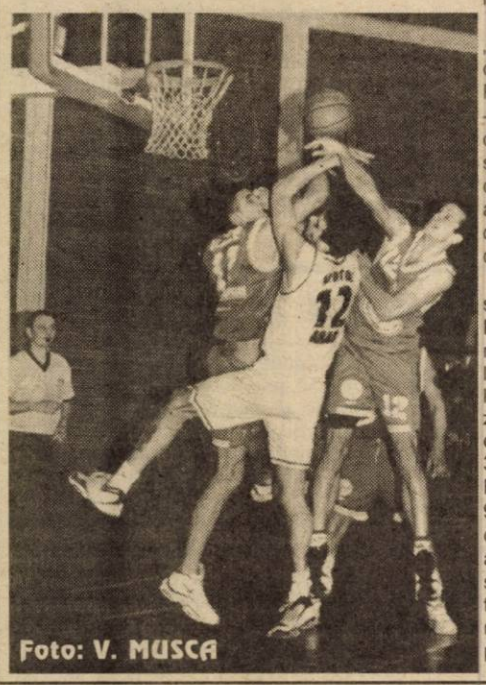
Foto: V. MUSCA

După ieșirea de la cabine, „petroliștii" se distanțează, probabil certați la vestiare de Dragan Petricevici. Tehnicianul arădean face - totuși - ceva schimbări, lăsându-i, în același timp, pe Szijarto și Apostol în teren. Așa se face că cei doi - făcând spectacol - au fost și productivi, reușind diferența, căci West Petrom a câștigat „sfertul" trei cu 32-26.

Din păcate, în ultimul sfert s-a văzut - perfect - că West Petrom nu are o „bancă lungă", rezervele fiind departe de titulari. Dacă aceștia din urmă au lăsat un scor de 31-11, după zece minute, Steaua a câștigat clar, ultimele zece minute, cu 30-24, în fața echipei a doua. Finalul a consemnat scorul de 94-112, dar se poate trage o concluzie, aceea că rezervele arădene nu pot ține piept adversarilor, iar Dragan Petricevici ar trebui să termine cu experimentele, deoarece se apropie play-off-ul.

B. C. Steaua: D. Anghel 7, Holt 20 (4x3), Popa 13 (2x3), Lecca, Dimitriu, Z. Drobnjak 30 (3x3), Pogonaru 22 (3x3), Lăzărescu 2.

West Petrom: Vereș 7, D. Anghel 2, Szijarto 22 (5x3), Dehelean 13 (2x3), Seleskovici 9 (3x3), Iov 14 (4x3), Apostol 18, Boric 3, Markovici 5, Betea 19.

Au arbitrat cu greșeli: Anton Cuțov (Tulcea) și Călin Nicoară (Câmpina).

Comisar FRB: Florin Bălășescu - București.

LEO SFÂRA

Rezultatele etapei a XXVI-a

B. C. Steaua-West Petrom Arad 94-112, Sportul Studențesc-Vega Soced Ploiești 84-93, Elba Timișoara-Dinamo 68-78, Cimentul Fieni-CSU Sibiu 72-87, Herlitz Tg. Mureș-„U" Cluj 93-84, Romradiatoare Brașov-ISA Pitești 77-62, Rapid-„Poli" Iași 88-78

CLASAMENTUL FINAL

1. W. Petrom	26	25	1	2250-1605	51
2. Dinamo	26	24	2	2397-1662	50
3. V. Soced	26	20	6	2283-1826	46
4. ISA Pitești	26	18	8	1829-1869	44
5. CSU Sibiu	26	17	9	2036-1797	43
6. „U" Cluj	26	14	12	2048-1885	40
7. Elba T.	26	10	16	1855-2101	36
8. R. Brașov	26	10	16	1900-2093	36
9. Herlitz	26	10	16	1884-2079	36
10. „Poli" Iași	26	9	17	1925-2065	35
11. Cimentul	26	9	17	1859-2209	35
12. Rapid	26	8	18	1822-2159	34
13. Sportul	26	6	20	1863-2104	32
14. Steaua	26	2	24	1916-2433	28

Formula 1

„Dublă" Ferrari, la Imola, în M. P. al statului San Marino

Aproape fără istoric a fost cursa de ieri, de la Imola, M. P. al statului San Marino fiind lipsit - total - de spectaculozitate. A fost un singur duel, între Ralf Schumacher și Rubens Barrichello, tranșat - în final - de brazilian. De remarcat ar mai fi abandonul tânărului finlandez Kimi Raikkonen, de la Mc Laren Mercedes și faptul că Janson Button a terminat în puncte, chiar înaintea lui Coulthard.

A câștigat - fără să aibă vreo problemă - Michael Schumacher, germanul demonstrând că este - cu adevărat - cel mai bun.

Clasament cursă: 1. M. Schumacher; 2. R. Barrichello; 3. R. Schumacher; 4. J. P. Montoya; 5. J. Button, 6. D. Coulthard

Clasament general piloți: 1. M. Schumacher 34 p.; 2. R.Schumacher 20 p.; 3. J. P. Montoya 17 p.; 4. J. Button 8 p.; 5. R. Barrichello 6 p.; 6. D Coulthard 5 p.

Clasament general constructori: Ferrari 40 p.; 2. Williams BMW 37 p.; 3. Mc Laren Mercedes 9 p.; 4. Renault 8 p.; 5-6 Jaguar și Sauber 3 p.

LEO SFÂRA

Handbal masculin

Siderurgica Hunedoara - HC Safilar Arad 26 - 33

Ultima etapă din cadrul celui de-al doilea tur la handbal masculin, Divizia A, a coincis cu o victorie pentru elevii antrenorilor Ștefan Deacu și Ioan Buruc. Succesul arădenilor, 33-26, s-a conturat în urma unui meci pe care l-au dominat în întregime, deși au existat unele momente în care gazdele s-au apropiat la câteva goluri diferență. Au marcat pentru HC Safilar: Tudor 11, Dreghici 8, Huian 6, Cristescu 6, Gabor 3 și Ursache 1.

Sâmbătă va începe cel de-al doilea retur, sportivii de la HC Safilar urmând a primi vizita formației HC Mehedinți.

A. C.

Tir Școlar

Zilele recute la Poligonul de tir al CSM Arad - P.A.B. România s-a desfășurat etapa pe școală a Școlii Generale nr. 13, Arad, la tir-sportiv. Cu sprijinul profesorilor de educație fizică și sport Gh. Petronius și Grigore Ciui, antrenorul - coordonator Mircea Budurișan a organizat selecția primară, 30 de elevi și eleve participând mai apoi la campionatul școlii.

Iată-i pe cei mai buni dintre elevii de la Generală nr. 13, din rândul cărora, sperăm că mâine, vom găsi practicanți ai tirului de performanță.

Fete

1. Cristina Cărău 97 p; 2. Ana-Maria Neștian 94 p; 3. Gabriela Lemnariu și Maria Barbu 93 p.

Băieți

1. Claudiu Bozeșan 93 p; 2. Andrei Duma 90 p; 3. Daniel Cuc și Roland Ilyes 89 p.

D. S.

Baschet feminin

BC ICIM, CU GÂNDUL LA PLAY-OFF

Au mai rămas cinci zile până când setea iubitorilor sportului cu mingea la coș va fi potolită. Asta, deoarece fetele de la BC ICIM revin vineri și sâmbătă pe teren pentru a aborda meciurile din sferturi cu Olimpia București. Două confruntări ce vor fi, fără îndoială, la îndemâna noastră.

Pregătirile ICIM-ului continuă și în această săptămână pe plan local, mai precis la Sala Sporturilor, renunțându-se la minicantonamentul ce era prevăzut în aceste zile la Băile Felix.

Față de anul trecut s-a modificat sistemul semifinalelor și finalei. Astfel, pe 7 mai va avea loc primul meci la echipa cea mai bine clasată, în cazul nostru la Arad, pe 11-12 mai în deplasare și pe 18-19 mai, acasă. Însă, aceste date nu sunt bătute în cuie în ceea ce privește jocurile noastre. Dacă se va aproba cererea Sportului Studențesc de a se juca în devans, datele sunt următoarele: 1 mai (acasă), 8-9 mai (deplasare), și 15-16 mai (acasă). Referitor la finală, aceasta este programată a avea loc pe data de 22 mai (deplasare), 25-26 mai (acasă) și 2-3 iunie (deplasare).

A. CIOLOCOI

Rugbiștii arădeni își continuă parcursul fără greșeală

Sâmbătă dimineața, cu o întârziere de 20 de minute provocată de blocarea în trafic a doctorului, a început pe arena „Aris" așa-zisul derby al diviziei secunde a CN de rugby, dintre Contor Zenner CSU „Aurel Vlaicu" Arad și IAMT Oradea.

Spunem derby pentru că se întâlneau ocupantele primelor două locuri în clasament, însă diferența de valoare a fost atât de mare încât scorul de 45-19 în favoarea arădenilor ne scutește de orice alte comentarii. Pentru Contor Zenner au evoluat: Ioaneș, Țincu, Constantin, Albu, Răileanu, Varodi, Podișoreanu, Nichescu, V. Epure, Zeciu, Cătescu, Bădan, Preda, Bălan, Floroiu, dar și Bogdan și Crestici, care s-au aflat inițial pe bancă.

Înainte cu cinci etape de finalul sezonului, „studenții" de la Vlaicu au luat un avantaj hotărâtor în vârful ierarhiei (12 puncte față de echipa orădeană) și așteaptă barajul de promovare în prima ligă de la sfârșitul lunii mai.

C. MNERIE

Foto: V. MUSCA

La finala CN școlar

Aur și bronz pentru luptătorii arădeni

La Brașov s-a desfășurat zilele trecute finala CN școlar de lupte greco-romane, unde au participat primii trei sportivi de la fiecare categorie de greutate, calificați în urma etapei zonale ce a avut loc în cinci orașe ale țării. Aradul a fost reprezentat în orașul de sub Tâmpa de 14 tineri sportivi de la CSȘ Gloria - CS Astra, pregătiți de antrenorul emerit prof. Spiridon Stanciu și de antrenorii Ioan Coste și Gheorghe Popa. Cel mai bun rezultat l-a obținut **Florin Ocneanu** la cat. 58 kg, luptătorul intrând în posesia medaliei din cel mai prețios metal. Îndeaproape l-a urmat **Claudiu Țerei** ce s-a situat pe treapta a treia a podiumului la cat. 63 kg. O evoluție bună au avut-o și **Răzvan Codreanu** (loc IV - cat. 100 kg), **Alexandru Oachiș** (cat. 50 kg) și **Adrian Dascălu** (cat. 54 kg), ambii clasându-se pe locul al V-lea, deși au concurat la o categorie de vârstă superioară.

În clasamentul general, sportivii noștri s-au situat pe locul al V-lea, după Pitești, București, Râmnicu Vâlcea și Constanța.

La festivitatea de premiere s-au acordat primilor trei clasați medalii, diplome, tricouri, dar și premii în bani.

A. C.

Consiliul Județean Arad
Direcția Generală pentru Protecția Drepturilor Copilului

ANUNȚ DE ACHIZIȚIE PUBLICĂ

1. Persoane juridice achizitoare și organizatorul procedurii „Licitație deschisă", fără preselecție: Direcția Generală pentru Protecția Drepturilor Copilului Arad - director general - dr. Iuhasz Edita, cod fiscal - 8870063, adresa - str. 1 Decembrie 1918 nr. 10-12, tel/fax 057/210055; 057/210035 int. 117, mobil 092403377, 095534965.

2. Procedura aplicată: licitație deschisă

3.Obiectul contractului

- lapte praf pentru copii 0-6 luni - 500 cutii/450 gr
- produse lactate - lapte - 114.500 litri
- iaurt, lapte bătut, smântână - 41.500 buc/150 g/total categorie
- legume și zarzavaturi - 100.000 kg
- cazarmament - cearșaf plic - 100 buc
- saltele - 100 buc.
- perne - 100 buc.
- echipament - geci - 300 buc.
- trening fâș, bumbac - 930 buc.
- pantalon trening - 150 buc.
- încălțăminte (adidași, bocanci, ghete, sandale, papuci casă, șlapi, pantofi) - 2.800 buc.
- șosete - 1700 buc. ● chiloți, maiouri - 2.600 buc. ● bluze, solexuri - 270 buc. ● tricouri - 580 buc. ● pijamale - 870 buc. ● ciorapi cu chilot - 180 buc. ● pantaloni stofă - 380 buc.
- compleuri copii 0-7 ani - 100 buc. ● salopete sugari - 20 buc.
- prosoape mici și de baie - 300buc.
- batiste - 600 buc. ● căciuli - 100 buc.
- indispensabile, cămăși corp - 100 buc.
- CLU tip III - 175.000 ● combustibil tip M - 175.000
- lemne de foc - 1000 mst
- rechizite școlare și de birou (caiete, co-perți, creioane, carioci, stilouri, pixuri, folii, bi-bliorafturi, dosare etc.) - în valoare de 1.200.000 lei
- medicamente - în valoare de 1.200.000 lei antibiotice, simptomatice, vitamine, me-dicație pentru ginecologie, medicație pentru stomatologie, medicație pentru SNC, materiale sanitare (vată, fețe, comprese, alcool, rivanol etc.)

4. Documentele se pot procura de la sediul DGPDC Arad, str. 1 Decembrie 1918 nr. 10-12 (casierie) începând cu data de 15.04.2002, ora 10,00. Costul documentației este de 300.000 lei.

5. Data limită pentru depunerea ofertelor este de 30.04.2002, ora 10,00.

Ofertele se vor depune la sediul DGPDC Arad, str. 1 Decembrie 1918 nr. 10-12. Centrele de plasament sunt amplasate în Municipiul Arad și județ, deci ofertele se vor depune pe întreaga cantitate.

Limba de redactare a ofertelor - limba română.

6. Persoanele admise la deschiderea ofertelor: toți depunătorii de oferte sau reprezentanți împuterniciți ai acestora.

Data, ora, locul deschiderii ofertelor: 09.05.2002 ora 10,00, la sediul DGPDC Arad.

7. Garanția de participare: 1% din va-loarea ofertei

8. Sursa de finanțare: bugetul de stat și local

9. Documente solicitate:

- copie bilanț contabil pe anul 2000
- copie cod fiscal
- copie autorizație de înființare
- avize și certificate sanitare și de calitate
- mostre de produse

10. Cerințe minime:

- să nu fie în stare de faliment sau lichidare
- să nu aibă restanțe la plata impozitelor, taxelor și contribuției pentru Asigurări Sociale de Stat.

11. Perioada de menținere a ofertei: 90 zile de la data întocmirii ofertei.

12. Criteriul de acordare a contractului „prețul cel mai scăzut"

(9397714)

Vindecătoarea EMMA,

nepoata Mamei Omida și atestată de parapsihologul Ion Țuguí
este în Arad la cererea
celor are au nevoie de ajutorul ei.

Prezentă pe toate posturile de televiziune, participantă la toate concursurile de vrăjitorie din țară și de peste hotare această d-nă prin harul sfânt al Magiei Albe,

dezleagă farmece și blesteme, scoate arginul viu, împreunează pe cei despărțiți, dezleagă cununiile, vindecă alcolismul, impotența, gelozia, epilepsia, aduce spor în casă și afaceri.

Zilnic primește scrisori de mulțumire de la cei cărora le-a rezolvat problemele:

Cornelia din Deva - doresc să-i mulțumesc din suflet d-nei Emma din Arad că a reușit prin puterile sale paranormale, cu ajutorul buruienilor de leac, și a descântecelor sale, să-mi aducă lângă mine persoana iubită.

Ștefan din Timișoara - am 46 de ani și o situație materială foarte bună. De vreo 3 ani începusem să beau mai mult decât puteam să duc. Soția mă părăsise împreună cu cei 3 copii, familia noastră se destrămase. Simțeam că mă îndrept tot mai mult spre distrugere. M-am dus la d-na Emma și din 2 ședințe m-am vindecat de patima băuturii. Am devenit iar o familie fericită. Niciodată nu-i voi putea mulțumi pentru ceea ce a făcut pentru mine și familia mea.

Ioan din Arad - mii de mulțumiri d-nei Emma că m-a vindecat de alcoolism și impotență.

Magdalena din Oradea - mii de mulțumiri d-nei Emma că mi-a vindecat copilul de epilepsie.

Iolanda din Mediaș - mii de mulțumiri d-nei Emma că mi-a adus spor în casă și în afaceri.

În Postul Paștelui are puteri miraculoase și are dezlegare pentru lucrările sale de la Lăsata-Secului până la Pași.

Telefoane:
057-242.615;
093-062.336.

(9397713)

Companie multinationala

in domeniul industriei bunurilor de larg consum va invita sa aplicati pentru urmatoarele pozitii in **ARAD:**

AGENT VANZARI

(responsabil de distributia si vanzarea produselor companiei)

MERCHANDISER

(responsabil de promovarea produselor companiei in magazinele in care acestea sunt distribuite)

Cerinte:

* Minim 2 ani experienta in vanzari, in industria bunurilor de larg consum
* Studii medii (studiile superioare reprezinta un atu)
* Cunostinte operare calculator
* Cunostinte de baza de lb. engleza
* Permis de conducere (categ. B)
* Disponibilitatea de a calatori
* Fara cazier

Va oferim:

* Oportunitatea de a va construi cariera intr-o companie multinationala
* Lucrul intr-o echipa de profesionisti
* Un pachet salarial atractiv
* Traininguri

FORMULAR (*)

Nume si prenume: _____

Adresa completa: _____

_____

_____

Telefon: _____

Pozitia pt. care aplicati: _____

Orasul: _____

Daca indepliniti cerintele de mai sus, va rugam sa completati **formularul atasat (*)** si sa il trimiteti impreuna cu **C.V.-ul** la O.P. 30, C.P. 62, Bucuresti sau la adresa de e-mail reprezentant@yahoo.com pana la data de 25 aprilie 2002. Vor fi contactati doar candidatii care indeplinesc cerintele precizate mai sus.

(2366108)

A ÎNCEPUT GOANA DUPĂ PREMII!

15 $*

49 $*

60 $*

Prinde și tu unul din cele 1000 de premii:

100 Telefoane de birou cu calculator incorporat

350 CD-uri audio SuperHit-uri

150 aparate foto

400 mouse-uri + pad-uri

Vino până la 15 Aprilie într-unul din magazinele CG&GC din țara și conectează-te la Connex. Dacă ești printre primii 1000 de clienți, vei primi pe loc unul din cele 1000 de premii. Grăbește-te pentru a lua un premiu!

OFERTA CONNEX

- 5 luni cu 50% reducere la abonament
- tarif promotional de 0,05$/ SMS pentru mesaje catre destinatii nationale**
- pe 15 aprilie 2002, 5 dintre clientii Connex vor primi cate un premiu special: 5 ani de abonament Connex 800 GRATUIT!!!
- Cartelele SIM reincarcabile Connex GO! si Kamarad costa 7$, fara TVA

Oferta valabila pana la 30 aprilie 2002. Detalii in magazine.

CG&GC GSM

ARAD
B-dul Revolutiei nr. 42, Tel: 236.565
092.55.77.99
www.cg-gc.ro

DEALER CONNEX

(2366072)

Raiffeisen BANCA AGRICOLĂ

CONTUL EVENIMENT

Ai toată libertatea de decizie,

oricând!

PRODUSUL BANCAR AL ANULUI 2001 ACORDAT DE PIAȚA FINANCIARĂ

- **TU alegi data scadenței**
- **TU poți face depuneri ulterioare ori de câte ori vrei**
- **TU beneficiezi de capitalizarea dobânzii**

În plus, nu mai pierzi timpul mergând la bancă în fiecare lună pentru noile depuneri. Poți autoriza banca să facă acest lucru în locul tău printr-un ordin de plată planificat.

Vrei să afli mai multe detalii?
Sună la telefonul 0800-020202 (apel gratuit).
Raiffeisen – Banca Agricolă este prima bancă din România care îți oferă posibilitatea de a afla prin telefon, gratuit, detalii despre produsele și serviciile sale.

Un produs
Raiffeisen - Banca Agricolă
Banca ta de încredere

(C.A.)

FUNDAȚIA ROMÂNO-GERMANĂ
Centru de pregătire și perfecționare profesională

Organizează: NOU!

CURSURI DE LIMBI MODERNE

ÎNCEPĂTORI ȘI AVANSAȚI
LIMBA ENGLEZĂ și LIMBA GERMANĂ

LA NIVEL DE CONVERSAȚIE
LIMBA ITALIANĂ, LIMBA SPANIOLĂ, LIMBA RUSĂ, LIMBA ARABĂ, LIMBA TURCĂ, LIMBA MAGHIARĂ.
Cursurile sunt accesibile tuturor.

Informații:
Vladimirescu, str. Gării nr. 59, Tel. 057-514.931; 514.934, Arad, str. Episcopiei nr. 32, Tel: 057-214.965
Cursurile sunt avizate de Ministerul Muncii
(2366075)

LA TORRE IMPEX (srl)
meccanocar® ITALIA
- cele mai mici prețuri
- peste 20.000 articole profesionale

TOT CEEA CE CAUȚI GĂSEȘTI AICI ! (C.A.)

TEL.: 285.366
str. PATRIA, nr. 14
(fosta cantină TEBA)

Biroul executor judecătoresc
VIȚAN ȘTEFAN

Dosar exec. nr. 22/2002
În data de **26.04.2002, ora 13**, la sediul executorului judecătoresc Vițan Ștefan, din Arad, Bdul. V. Milea nr. 41

se vinde la LICITAȚIE PUBLICĂ

imobilul situat în Arad, str. Laurean nr. 9, înscris în CF nr. 2548 Bujac, **compus din** *2 camere, bucătărie, căm. alim., antreu, garaj, baie*, proprietatea garanților Jurcan Petru și Jurcan Maria, la prețul de strigare de 306.050.000 lei.
Creditor urmăritor, C.C. Banca Populară Phoenix Arad
(9397710)

Puterea tigrilor
Uleiuri de motor ESSO

Reprezentanța pentru România
Str. Gen. Berthelot nr. 59, Sector 1, București, Tel: 01-314.7903, 314.7906, Fax: 01-314.7914

Importatori și distribuitori:
GRUPPO DAMIDIO S.A
București: Str. Lt. Ionescu Anton nr. 3, Sector 2,
Tel./Fax: 01-250.6668, e-mail: gruppo_damidio@yahoo.com

Timișoara: Str. Ion Ionescu de la Brad nr. 29A,
Tel.: 056-190.347, 056-221.073, 056-210.551, Fax: 056-190.347

STAR PLUS IMPEX SRL
Cluj-Napoca: Piața Mărăști, Bl. 3, Tel.: 064-413.372, 064-412.751, Fax: 064-410.548

„Acest ulei trebuie predat unui colector după utilizare!" – HGR nr. 662/12.07.2001

ATLASSIB
ATLAS REISEN
LINIE INTERNAȚIONALĂ DE CĂLĂTORI

Transport international de persoane zilnic în:
GERMANIA, FRANTA
ITALIA, SPANIA
AUSTRIA, SUEDIA
UNGARIA, IUGOSLAVIA

(2360644)

La cumpărarea pachetului ***bilet + asigurare medicală***, se acordă **10% REDUCERE** din valoarea asigurărilor medicale.

Informatii si rezervări: 057 / 252727

COMPUTER FORCE
ARAD
-Blv. Revolutiei Nr. 101
(In incinta dispecerat "GETAX")
-ORAR: Luni-Vineri 9-17
Sambata 9-13
tel. 057-280.785
Timisoara 056-191.334

OFERTA SAPTAMANII !
PC AMD DURON 1000MHz
128Mb SDRAM PC 133
20G MAXTOR UDMA100
CD R 52x+SB+BOXE
Monitor SAMPO 15"OSD
SVGA ECHIV. RIVA TNT2 32MB
Pret : 406 $
Imprimanta COLOR
CANON S200 2880X720 *PRET 62 $*
GARANȚIE 3 ANI
CALCULATOARE IMPRIMANTE ACCESORII
*preturile nu contin TVA
3 ani garantie
6 ani experienta
GRATUIT !
livrare si instalare la domiciliu
(C.A.)

DACĂ TINEREȚEA, AMBIȚIA ȘI DORINȚA DE AFIRMARE TE CARACTERIZEAZĂ!

DACĂ AI **ÎNDEMÂNARE**, EȘTI **METICULOS** ȘI **CONSECVENT!** ATUNCI NU EZITA!

VINO CU NOI!

ȘI VEI LUCRA ÎNTR-O ECHIPĂ TÂNĂRĂ, CU O TEHNOLOGIE PERFORMANTĂ, ÎNTR-UN DOMENIU NOU PENTRU ROMÂNIA.

SUNTEM UN CONCERN ELVEȚIAN CARE OFERĂ LOCURI DE MUNCĂ LA STANDARDE OCCIDENTALE.

DACĂ VREI SĂ NE CUNOȘTI ȘI MAI ALES SĂ LUCREZI CU NOI, NU EZITA SĂ NE CONTACTEZI LA TELEFON 093.376.475.
(C.A.)

S.C. TRADING AVA COM. SRL
importator direct al firmei BÁBALNA - UNGARIA

vinde → **FURAJE și CONCENTRATE**
la preț avantajos
pentru
pui în creștere, pui, găini ouătoare, purcei, porci, vaci și viței

INFORMAȚII LA
telefon 092.371.778
tel/fax: 057278.585; 263.354
(9397712)

Companie specializată în importul şi distribuţia de produse alimentare angajează:

Asistent/Asistentă director vânzări
2 poziţii

Cerinţe:
- vârsta maximă 35 ani
- studii universitare încheiate
- experienţă în vânzări în domeniul produselor alimentare
- cunoaşterea unei limbi străine
- bune cunoştiinţe de calculator (MS Office)
- permis de conducere
- disponibilitate la program prelungit

Asistent/Asistentă director import-export
2 poziţii

Cerinţe:
- vârsta maximă 35 ani
- studii universitare încheiate
- experienţă în operaţiuni de comerţ exterior
- cunoaşterea limbii engleze este obligatorie o altă limbă ar constitui un avantaj
- bune cunoştiinţe de calculator (MS Office)
- permis de conducere
- disponibilitate la program prelungit

Poziţiile de faţă reprezintă posturi ce oferă excelente posibilităţi de perfecţionare a carierei. Recompensarea este direct influenţată de performanţe.

Toţi candidaţii interesaţi trebuie să trimită CV nu mai târziu de 30.04.2002 la fax 057-250.525 pentru Departamentul Resurse Umane.

Doar candidaţii selectaţi vor fi contactaţi în deplină confidenţialitate. (c.a.)

SC TEHNODOMUS S.A.

Str. Petru Rareş Nr. 28

Angajează

- **Reprezentant protecţia muncii**
- **Contabilă** - cunoştinţe evidenţă contabilă pe calculator
- **Zidari**
- **Dulgheri**

Relaţii la tel:
276.775, 276.445
între orele 7,00 - 16,00.
(9397715)

AGENŢIA AGROSEM ARAD

Vinde următoarele seminţe
- OVĂZ soiul MUREŞ
- SOIA
- PORUMB
- TURDA 200 PLUS
- NSSC 420 SĂRBESC
- ZP 335 SĂRBESC
- ZP 409 SĂRBESC
- ZP 471 SĂRBESC
- LUCERNĂ
- FLOAREA SOARELUI
- MAZĂRE FURAJERĂ
- MĂZĂRICHE
- ORZOAICĂ DE PRIMĂVARĂ
- SEMINŢE DE LEGUME
- AZOTAT DE AMONIU

pentru campania de primăvară:

Practicăm cele mai avantajoase preţuri.

Plata seminţelor se face la ridicarea acestora prin: numerar, ordin de plată vizat de bancă şi filă CEC.

SEMINŢELE SUNT SUBVENŢIONATE CONFORM H.G. NR. 131 din 14.02.2002.

Cumpărătorii vor prezenta adeverinţă de la primăria de domiciliu de unde să rezulte că sunt deţinătorii de pământ pe care-l cultivă în anul 2002.

Informaţii suplimentare la sediul Agenţiei Str. Dumbrava Roşie nr. 2-4 şi la telefoanele 216.620, 289.063, 275.156.

Programul de livrare este de LUNI-VINERI de la orele 8,00-16,00, iar sâmbăta de la orele 8,00 la 13,00.

(2365815)

SC. MODA SA.

Cea mai cunoscută firmă cu tradiţie în domeniul confecţiilor din Arad

ARAD, Str. Liviu Rebreanu nr. 86

Angajează
- **CONFECŢIONERE** la maşina de cusut
- **TINERE NECALIFICATE** care doresc să înveţe meseria de confecţioner

Asigurăm
- salarii atractive
- tichete de masă
- condiţii de muncă deosebite într-un singur schimb
- asistenţă medicală la sediul unităţii
- alte avantaje: spor muncă grea, spor vechime, premii

Informaţii suplimentare la sediul unităţii sau telefon: 256265 int. 120.

(9397839)

A sosit timpul să te abonezi!

Te abonezi în perioada 04.05.2002 şi primeşti cadou un SIM Connex GO! sau Kamarad + set promoţional Quasar!

OFERTA CONNEX

- **5 luni cu 50% reducere la abonament (primele 5 luni de contract)**
- **tarif promoţional de 0,05$ / SMS** pentru mesaje către destinaţii naţionale**
- pe 15 aprilie 2002, 5 dintre clienţii Connex vor primi câte un premiu special: **5 ani de abonament Connex 800 GRATUIT!!!**

Cartelele SIM reîncărcabile Connex Go! şi Kamarad costă 7$, fără TVA. Ofertă valabilă până la 30 aprilie 2002. Detalii în magazine.

**Preţ fara TVA, valabil doar pentru conectare in reteaua Connex, in limita stocului disponibil. **Mesajele SMS catre numere speciale sau gratuite (818, 211, etc) nu vor beneficia de acest tarif promotional.*

QUASAR
www.quasar.ro

DEALER CONNEX

ARAD, Piaţa A. Iancu, nr.10, Tel: 211.822

(2360862)

NOU S.C. „AR - AUTO LEASING" SRL

Vă oferă în LEASING autoturisme şi autoutilitare la cele mai avantajoase preţuri

OPEL ASTRA BREAK 1,7 TD	- 205 Euro/lună
OPEL VECTRA 20 TD	- 228 Euro/lună
FIAT PUNTO	- 154 Euro/lună
PEUGEOT 206	- 168 Euro/lună

fără valori reziduale

Toate maşinile sunt fabricate în 2001, FULL EXTRASE.

La cerere: VW BORA; VW PASSAT; RENAULT; AUDI; BMW

Telefon: 095.106.363 Arad, Dr. Ioan Raţiu nr. 13
sau la adresa www.arautoleasing.ro
(9397902) **Program luni - vineri 9,00-17,00.**

SC ACTIV GROUP SRL

Lichidator al SC RO-GES SRL, cu sediul în jud. Arad, Gurahonţ, str. Crişului, nr. 26, anunţă vânzarea conform Legii 64/1995 prin licitaţie publică deschisă, cu strigare, a următoarelor mijloace fixe aparţinând societăţii debitoare:

- staţie distribuţie carburanţi situată în Gurahonţ, str. Crişului, nr. 26, alcătuită din:

3 pompe de distribuţie petroliere cu preţ de **96.700.000** lei/buc
clădire staţie distribuţie cu preţ de **3.072.100.000** lei
6 rezervoare de capacitate 20.000-31.500 L, cu preţ între **50.000.000-78.000.000** lei

- **clădire sediu** situată în Gurahonţ, str. Crişului, nr. 26, cu preţ de **2.917.300.000** lei
- **diverse:**

motoare electrice de putere 4-55 Kw cu preţul între **1.860.000-24.000.000** lei
convertor sudură cu preţ de **1.500.000** lei
betoniere cu preţ de **3.500.000** lei
strung cu preţ de **69.900.000** lei
polizor ind. cu preţ de **5.300.000** lei
elevator cu preţ de **12.800.000** lei
remorcă cisternă cu preţ de **15.000.000** lei
roabă metalică cu preţ de **300.000** lei
ladă frigorifică, congelator, frigidere cu preţul între **1.000.000-3.500.000** lei
fax cu preţ de **2.500.000** lei
casă de marcat cu preţ de **2.500.000** lei
fripteuză dublă cu preţ de **1.500.000** lei
mobilier bar, pult bar, hol bar cu preţ între **500.000-1.700.000** lei.

Lista cuprinzând bunurile scoase la licitaţie şi preţul de pornire al acestora poate fi consultată la sediul societăţii debitoare. La preţurile menţionate în listă se adaugă TVA-ul. Bunurile pot fi văzute la sediul SC „RO-GES" SRL Gurahonţ. Licitaţia va avea loc în data de **19.04.2002**, la ora **13.00** la sediul SC „RO-GES" SRL. Licitaţiile se vor relua în fiecare zi de vineri a săptămânii, la ora 13.00 la sediul menţionat mai sus. Taxa de participare la licitaţie, nerambursabilă, este de **100.000 lei/participant**. Garanţia pentru înscrierea la licitaţie este de **10 %** din valoarea de pornire a fiecărui bun. Înscrierile, achitarea taxei de participare şi achitarea garanţiei de participare la licitaţie se pot face înainte de începerea licitaţiei. Relaţii la SC "RO-GES" SRL Gurahonţ, str. Crişului, nr. 26, **dl. Gabor Teodor, tel. 095/370.160** sau SC „ACTIV GROUP" SRL **tel. 057/214.821, 092/437.515 dl. Gherman Horaţiu.** (C.A.)

MATRIMONIALE

CĂSĂTORII în GERMANIA pentru doamne, domnişoare serioase, drăguţe. Telefon 279251, 093 207 324. (10495)

VÂNZĂRI APARTAMENTE O CAMERĂ

Vând apartament 1 cameră Vlaicu, 5.300 USD şi garsonieră Buşteni, 4.800 USD. Telefon 253364, 270856. (9981)

Vând garsonieră confort I, str. Banu Mărăcine, îmbunătăţiri, preţ informativ 6.800 USD. Telefon 251580; 092.465.699. (10315)

Vând apartament 1 cameră, etaj III, zona Confecţii. Telefon 228693. (10479)

Vând garsonieră, Vlaicu, bloc A10/I. Telefon 253092, după ora 17. (10338)

Vând apartament o cameră, bucătărie, baie, gaz, la casă, preţ 5.200 $, negociabil. Telefon 095 697 894. (10484)

VÂNZĂRI APARTAMENTE DOUĂ CAMERE

Vând apartament ultracentral (zona Ziridava) 2 camere, dependinţe, etaj I, 75 mp, balcon, excepţional pentru firmă. Telefon 094.784.443. (10097)

Vând 2 camere confort I, zona 300 în faţă, îmbunătăţit, 9.500 USD. Telefon 270856, 253364. (9981)

Vând 2 camere confort II Fortuna, îmbunătăţit, 7000 USD. Telefon 270856; 096.231.477. (9981)

Vând apartament 2 camere, îmbunătăţiri, etaj I, Alfa. Telefon 095.812.073. (7185)

Vând urgent apartament mobilat, Curtici, str. Closca nr. 3. Telefon 057/464418; 090.043.606. (9993)

Vând (închiriez) apartament ultracentral, 2 camere, dependinţe, et. I, în casă, ideal privatizare. Telefon 096.349.092; 092.349.092. (9996)

Vând apartament 2 camere, 83 mp, etaj 1, Intim, 15.000 $. Telefon 094.552.086. (10036)

Vând apartament 2 camere, zona UTA, cf. I, et. III, preţ 12.800 $. Telefon 281984, 096 700 957. (10174)

Vând apartament 2 camere, Arad, str. A. Vlaicu, 8BY, 10.500 Euro negociabil. Telefon 094.270.307; 276511. (10310)

Vând 2 camere, Grădişte, semidecomandate, etaj II, fără balcon, 8.000 USD. Telefon 237014. (10336)

Vând apartamente 2, 3 camere. Telefon 095.219.263; 219056. (10545)

Vând apartament 2 camere, etaj 4, Confecţii, deosebit, stil italian, 95 mp, 10.000 USD. Telefon 092.606.527. (10600)

VÂNZĂRI APARTAMENTE TREI CAMERE

Vând apartament central, 3 camere, str. M. Eminescu 50, încălzire, gaz, preţ la vedere, negociabil. Telefon 210288; 094.522.034. (10046)

Vând apartament Samantha 3 camere, 2 balcoane, 2 băi, 1 bucătărie, zona Polivalentă, et. X. Telefon 093.346.529. (10392)

Vând apartament 3 camere, et. 4, Chişineu Criş, str. Teilor nr. 5A. Telefon 094 396 618. (1156239)

Vând apartament 3 camere, decomandate, contorizat, parter, cu sau fără garaj, preţ negociabil, la vedere. Telefon 246370. (10461)

Vând apartament 3 camere, îmbunătăţit, confort I, contorizat apă şi căldură. Telefon 263828, zona Miorita. (10469)

VÂNZĂRI APARTAMENTE PATRU CAMERE

Vând apartament 4 camere, etaj 4, Polivalentă, convenabil. Telefon 285203; 096.467.246. (10093)

Vând apartament 4 camere, confort I, ultracentral. Telefon 250976; 094.645.899. (10423)

Vând apartament 4 camere, et. III, zona Miorita. Telefon 279993. (10566)

Vând urgent apartament 4 camere decomandate, 2 balcoane, etaj 3, amenajat, 115 mp, zona Confecţii, 10.000 USD negociabil. Telefon 279718; 094.542.931. (10608)

Vând apartament 4 camere, etaj 8/10, 73 mp, Vlaicu, 8.000 $. Telefon 092.976.776; 092.287.434; 281591 seara. (10494)

Vând apartament 4 camere, zona Făt-Frumos, parchet, gresie, faianţă, preţ 17.000 $. Telefon 272754. (10590)

VÂNZĂRI CASE

Vând casă Micălalca, 1230 m.p. Tel. 092.226.403.

(Continuare în pagina 14)

(Urmare din pagina 13)

Vând casă central, str. M. Kogălniceanu, 4 camere + dependințe, total 500 mp. Telefon 210288; 094.522.034. (10046)

Vând casă, grădină, apă curentă, localitatea Felnac, nr. 98; negociabil. Telefon 094.648.198. (10575)

Vând casă de vacanță, Săvârșin, peisaj deosebit, preț negociabil. Telefon 090 069 907, 094 928 511, 057-256000. (10172)

Vând casă Aradul Nou, str. Coloniștilor nr. 88. Telefon 286225; 095.650.090. (10031)

Vând casă în Galșa nr. 276, la șosea. Informații telefon 531633. (1153993)

Vând casă în Micălaca, strada Vrancei. Telefon 095.826.236. (10518)

Vând casă mică cu grădină mare în Pâncota, preț negociabil. Telefon 466564. (11593996)

Vând casă ultracentral, două apartamente, curte, demisol, acces auto, 55.000 USD. Telefon 094.702.728. (10446)

Vând casă ultracentral, renovată în 2001 ultramodern. Telefon 092.241.520. (10182)

Vând casă 3 camere la șoseaua principală toate utilitățile, în comuna Felnac. Telefon 057 - 411184. (10415)

Vând casă mare în Grădiște, preț negociabil, 28.000 USD sau schimb cu apartament 3 camere + diferență. Telefon 235098. (10493)

Vând vilă în roșu bine situată în Arad, construcție nouă demisol parter etaj, mansardă. Telefon 095.804.241. (10543)

Vând casă 5 camere 2 holuri cu 2 intrări, baie, cămară, pivniță, garaj, anexe 2500 mp, pentru 2 familii, în Semlac, nr. 562. Telefon 095.436.778. (10526)

VÂNZĂRI SPAȚII

Vând local amenajat situat pe Strandul „Neptun", preț convenabil. Telefon 093.375.682; 219518. (10076)

Vând contract pentru local amplasat pe Strandul „Neptun". Telefon 093.612.065; 265957. (10076)

Vând spațiu comercial, B-dul Revoluției (subsol neamenajat). Telefon 285203; 096.467.246. (10353)

Vând (închiriez) spații, zonă ultracentrală. Telefon 093.253.651. (10089)

Vând spațiu comercial ultracentral, 52 mp, ideal și pentru birouri. Telefon 092.241.520. (10182)

OCAZIE! Vindem CABANA CĂPRIOARA, două stele, din STAȚIUNEA STRAJA, cota 1.400, zonă defavorizată, 64 LOCURI CAZARE, bar, bucătărie, dotat stil occidental. Telefon 092 211 566, 092 566 895. (9682)

VÂNZĂRI TERENURI

Vând loc de casă în comuna Fântânele. Telefon 288968; 092.941.123. (9427)

Vând loc de casă, Curtici (1200 mp), preț 3.000 USD negociabil. Telefon 229117; 095.511.481.

Vând teren intravilan, 5.000 mp, Aradul Nou, apă, gaz, agent termic, curent. Telefon 092.355.963. (10038)

Vând teren ultracentral, Bd. Decebal, 756 mp. Telefon 057-210400, 057-270607, 092 166 308. (10180)

Vând 2,7 ha, centură-sere, ideal investiții, utilități, posibilități extindere sau parcelare, 5 Eu/mp. Telefon 095.365.755; 235171. (10246)

VÂNZĂRI AUTO

Vând ANVELOPE de autoturism pe jantă de 13,14,15,16; ARO 15,16; camion 19,5-20; 22,5 cu mari reduceri de preț. Telefon 259339; 094.706.321 sau Lipova 563027. (9378)

DOAR PENTRU PERSOANE JURIDICE! Vând OPEL VECTRA B, din 1996, 82.000 km, 1.800 cmc, 16v, înmatriculat aport la capital. Telefon 094 566 838.

Vând Dacia Breck, 1998, noiembrie, albă, 2.000 $. Telefon 094.552.086. (10036)

Vând tractor U 650 + plug. Telefon 327426. (10056)

Vând tractor U 650 + semănătoare SPC 6, cu fertilizator, preț fix 5.000 $. Telefon 095 698 580. (1154606)

Vând Ford Escort, fabricat 1994, 73.000 km la bord. Telefon 281840; 092.543.138. (10262)

Vând COMBINĂ porumb știuleți, sârbească, pe 2 rânduri, cu depănușător și tocător, stare perfectă, 2.450 EU. Telefon 093.089.315.

Vând 2 autoturisme Dacia Berlină, fabricație 1998. Telefon 214491; 090.800.195. (10332)

Vând plug PP4, disc 3,2 m, remorcă monoax 5 tone, stare ireproșabilă. Telefon 093.310.936. (10287, 88)

Vând Dacia 1310, albă, trapă, torsuri, geamuri ionizate, 50.000 km, impecabilă. Telefon 094.391.896. (0229983)

Vând VW Bora 2001, 20.900 km, Euro 4, 17.100 Eu. Telefon 094.813.406. (10233)

Vând tractor 650 M cu plug. Informații la telefon 535065. (10515)

Vând Izotermă frigorifică Mercedes 8.2 t util, trapă hidraulică, 4.600 $. Telefon 092.537.335. (10510)

Vând Fiat Ducato TD marfă, lung și înalt, 1991 sau schimb cu camionetă sau microbuz persoane. Telefon 094.555.468. (10511)

Vând Dacia 1310 injecție, fabricație 2001, 2.800 $. Telefon 561426, Lipova. (9398652)

Vând autodubă IVECO 3,5 tone. Telefon 093.253.651. (10089)

Vând Opel Senator 2,8 automatic. Telefon 093.253.651. (10089)

Vând asistență tehnică TV cu CIV, motor Brașov, stare bună de funcționare. Telefon 381800, 212038, 092 315 686. (10508)

Vând Nubira, fabricat în 1999, achitat integral, stare excepțională, preț 8.500 $. Telefon 270745, între orele 17-21. (10419)

Vând Saviem 7,5 tone carosat și RABA izotermă 10 tone. Informații suplimentare la telefon 094.784.571. (0229984)

Vând Cielo 1996, gri metalizat, 120.000 km, primul proprietar, 4.500 EU negociabil. Telefon 057-281228. (9722)

Vând Opel Ascona Automatic, CIV, inspecție 2003. Telefon 246527, 091 477 552. (9761)

Vând Renault 11 Diesel, 1600 cmc, 1986, PF, 1.900 USD. Telefon 094.556.686. (10430)

Vând tractor Lamburghini 1506 (150), combină New Holand, disc, mașină de împrăștiat îngrășământ, nouă, preț 9.000.000 lei, toate import Italia. Telefon 095.871.212 sau 353154. (10583)

Vând Renault 19 an '90, 5 uși, adus recent, neînmatriculat, albastru metalizat, meritâ văzut, stare perfectă. Telefon 092.734.309. (10579)

Vând semănătoare SPC 6, nouă. Telefon 094.470.165. (10594)

Ocazie! Vând Dacia 1310, an 1989, cu CIV și numere noi, unic proprietar, stare perfectă, preț 750 $. Telefon 093.045.296. (10593)

VÂNZĂRI ELECTRO

Vând mașină spălat automată, televizor color, cuptor microunde, video recorder, garanție. Telefon 214786. (9695)

Vând CASE MARCAT FISCALE, CÂNTARE și PLATFORME ELECTRONICE, NUMĂRĂTOARE de BANI. Telefon 282829; 272727. (f.2365911)

Vând CASE MARCAT FISCALE, CÂNTARE ELECTRONICE și CONSUMABILE. Telefon 281188; 211211. (c.96)

Vând aparate noi, audio, video cu 30% mai ieftine decât prețul pieții: CD PLAYERE; DVD (digital video disc); TELEVIZOARE COLOR cu meniu, stereo, teletext, telecomandă; CAMERE de LUAT VEDERI și ASPIRATOARE. Sunați la numerele: 090.682.183; 563145. (9378)

Vând foarte avantajos: TV COLOR noi și second hand, MAȘINI de SPĂLAT AUTOMATE, FRIGIDERE, CONGELATOARE, COMBINĂ FRIGORIFICĂ, LĂZI FRIGORIFICE, ASPIRATOARE, VIDEO, prețuri negociabile. Telefon 259339, 094 706 321 sau Lipova 563027. (9344)

Vând calculatoare pentru orice buzunar: P 166 MHz /32RAM/1,6 GB HDD/CD-ROM - 2.4 milioane; P 200 MHz/ 32RAM/2,1 GB HDD/CD-ROM - 3 milioane; P 233 MHz/ 32RAM/4,3 GB HDD/CD-ROM, sunet - 3.9 milioane; P 266 MHz/64RAM/3,2 GB HDD/CD-ROM, sunet - 4.8 milioane; P 350 MHz/64RAM/6,4 GB HDD/ CD-ROM, sunet - 6.4 milioane; Tunderbird 1000 MHz/128RAM/ 40 GB HDD 7.200 rot/CD-ROM, sunet, modem, 12.6 milioane; garanție. Telefon 246628; 094.154.954. (10092)

Vând frigidere, congelatoare, climatizări locuințe și auto. Telefon 092.556.562. (10108)

Vând mașini spălat automate, congelatoare, combine frigorifice, TV color cu telecomandă, toate cu garanție, preț avantajos. Telefon 275681. (10113)

Vând TV color diagonala 35-80 cm, cu telecomandă, mașini spălat automate, congelatoare și frigidere, toate cu garanție, str. Unirii, nr. 4, orele 10-18. Telefon 284000. (10113)

Vindem diferite modele de BOXE. Telefon 280260. (10183)

Vindem P 1-166 MHz 32 RAM HD 1,6, CD ROM, sunet, boxe, monitor 14'', tastatură, mouse. Telefon 280260. (10183)

Vindem Pentium 1 - 133 MHz 32 RAM, HD 1,2, monitor 14'', tastatură, mouse. Telefon 280260. (10183)

Vindem Pentium 2 - 233 MHz, 32 RAM, HD 3,2 CD ROM, sunet, boxe, monitor 14'' SVGA, tastatură, mouse. Telefon 280260. (10183)

Vindem Pentium 2 - 350 MHz, 64 RAM, HD 4,3, CD ROM, sunet, boxe, monitor 15 digital, tastatură, mouse. Telefon 280260. (10183)

Vindem monitor 14 VGA, 15 $. Telefon 280260. (10183)

Vând VITRINĂ FRIGORIFICĂ pe verticală și orizontală, fabricație germană, 1 an garanție. Telefon 289667. (9646)

Vând televizoare color, diferite diagonale, telecomandă, teletext. Telefon 338090, Arad. (10546)

Vând mașini spălat automate, televizoare color, diferite modele, cu garanție. Telefon 251392. (10547)

Vând Xerox Canon A3 și computer 750 MHz 40 HHD, monitor 17'', preț negociabil. Telefon 514976 sau 092.773.036. (10564)

Vând congelator vertical cu vitrină, agregate frig, compresoare, cameră frig, motoare diferite. Telefon 093.253.651. (10089)

Vând televizoare color, diferite modele, telecomandă, garanție. Telefon 219365; 093.380.028. (10325)

Vând diferite telecomenzi pentru televizor (185.000 lei), video, satelit; componente electronice. Telefon 092.368.868; 095.794.894. (10100)

Vând instalații satelit complete, sisteme supraveghere video, telecomenzi. Telefon 284900. (10559)

Ofertă: IBM PI, 90 MHz + monitor 14" la 70 USD. Vând PI 166, 200, 233 la 70-90 USD; P II 333 la 165 USD; monitor 15" la 80 USD și 17'' la 110 USD. Telefon 057-256169. (9675)

Vând computer 686 233 MHz 1,9 64 RAM, CDROM tastatură house win '98, 4.000.000 lei. Telefon 229735. (10513)

Vând cuptor electric franțuzesc pentru pâine și specialități, coace 100 franzele în 30 minute, 4500 EU negociabil. Telefon 057 - 281228. (9722)

Vând TV COLOR diagonala 37-66, între 1.500.000 - 3.700.000 lei; MAȘINI AUTOMATE între 3.000.000 - 3.700.000 lei; FRIGIDERE; CONGELATOARE cu 4-7 sertare; COMBINE; LĂZI frigorifice între 2.000.000 - 4.350.000 lei. Ofer garanție. Telefon 274600 orele 9-19. (10595)

VÂNZĂRI DIVERSE

Vând vacă gestantă. Telefon 288968; 092.941.123. (9427)

Vând trei cuve panificație, inox, 500 lt. Telefon 054-682165. (9695)

Vând ROLETE PLASTIC import, ROLETE LEMN, JALUZELE. Telefon 095.594.415; 059/478503. (9947)

Vând PLASĂ GARD zincată - 22.000 lei/kg, toate dimensiunile; COTURI și BURLANE FUM - 25.000 lei/ buc; CUIE - 17.500 lei/ kg; PLASĂ RABITZ - 40.000 lei/ kg; SÂRMĂ NEAGRĂ - 17.500 lei/ kg; SÂRMĂ ZINCATĂ și ELECTROZI SUDURĂ, str. Vrabiei nr. 4. Telefon 289997, 094.289.997.

Vând rolete plastic import - 270.000 lei/mp, rolete lemn tei - 450.000 lei/mp, obloane mobile din lemn - 800.000 lei/mp, jaluzele orizontale și verticale. Telefon 092.282.380; 056/ 471939. (8558)

Vând țeavă și sticlă din dezmembrări seră. Telefon 094.649.637; 091.288.627. (9408)

Vând pui de carne și rasă comună. Telefon 262619. (9456)

Vând nisip și balast, la domiciliul clientului. Telefon 095.203.488; 284050. (9778)

Vând BOLȚARI TERMOIZOLANȚI, omologați, calitatea I-a din ZGURĂ, CĂRĂMIDĂ sau BETON, 14 modele, BORDURI. Telefon 095.634.885; 092.621.600. (9783)

Vând LEMNE FOC, NISIP, BALAST, la domiciliu. Telefon 210771. (9763)

Vând LEMNE FOC, NISIP, BALAST, la domiciliu. Telefon 277027. (9763)

Vând club internet, 10 calculatoare, acte, mobilier, preț 4.500 USD, negociabil. Telefon 094.172.157; 091.590.518. (9794)

Vând colțare, canapele. Telefon 286069; 094.604.016. (9804)

Vând mașină spălat automată, frigider, mobilă bucătărie + colțar, hol, instalație încălzire proprie, lambriuri, canapea extensibilă. Telefon 280511. (9990)

Vând făină BL 55 import Ungaria, la saci de 50 kg. Telefon 514749. (10061)

Vând presă manuală de imprimat tricouri. Telefon 240368. (10063)

Vând guardean și îngrășământ foliar. Telefon 094.258.740. (10098)

Vând termotecă 12 ES nouă, 14 kw, 270 Euro, negociabil; motoretă Mobra, stare foarte bună, cu acte, 150 Euro, negociabil motor Diesel pentru Fiat 1714 cmc complet, stare bună, 300 Euro; motocositoare manuală pe benzină cu cuțit, 80 cm, 200 Euro; tuburi PVC diametrul 400 mm, 12 m, 500.000 lei/m, negociabil. Telefon 094.786.964. (10090)

Vând garaj str. Lacului, nr. 10. Informații telefon 232854, după ora 17. (3973)

Vând dulap combinat: vitrină, lemn masiv, furnir nuc. Telefon 252650. (10121)

Vând convenabil tărâțe, baloți paie, la domiciliul clientului. Telefon 094.633.584. (10223)

Vând PARCHET de FAG uscat, de calitate. Telefon 235271, 094.555.338. (10264)

Vând garaj autorizat, tablă, str. 6 Vânători, preț negociabil. Telefon 095.825.077. (10361)

Vând puicuțe Rosso. Telefon 262619. (10069)

Vând BETON, MORTAR, ȘAPE. Asigur TRANSPORTUL. Telefon 093.273.746, 094 855 838. (10386)

Vând mobilier de birou, import Germania. Telefon 057-214605, orele 9-17. (10503)

Vând VACI GESTANTE și CU LAPTE. Telefon 093.375.674. (10560)

Vând IEPE GESTANTE și MÂNJI rasă grea. Telefon 093.375.674. (10560)

Vindem instalație erbicidat 400 litri. Telefon 352813; 092.223.385. (1156245)

Vând INCUBATOARE Buckey, eclozionatoare + site; CLĂDIRE 1.700 mp, amplasată pe șoseaua de centură. Telefon 093 579 257, orele 8-21. (10476)

Vând rafturi, tejghele, pal, europaleți, cântar semiautomat, aplice porțelan, dulapuri. Telefon 093.253.651. (10089)

Vând seif (casă valori). Telefon 093.253.651. (10089)

Vând banc centicubat pompe injecție și tablă zincată cutată, import, la lungimi de 6, 7 și 8 m. Telefon 381800, 092 315 686. (10508)

Vând EUROBOLȚARI TERMOIZOLANȚI, cu certificat calitate, 300x250x200, 7.500 lei/ buc.; 1 MC - 500.000 lei, 1 bolțar - 7,6 cărămizi. Telefon 281491, 092.381.750. (10173)

Vând termoteci, microcentrale pentru scară bloc, cazane cu lemne, calorifere, 36 rate, toate noi. Telefon 093 463 567. (9777)

Vând fân de bună calitate, balotat, asigur transport gratuit. Telefon 094.763.223. (9397644)

Vând mobilă combinată, tineret, ieftin. Telefon 235681. (10577)

Vând mobilier comercial. Telefon 092.735.606. (10581)

Vând RM2 mașină de tricotat Singer cu cartelă. Telefon 511110. (1153743)

Vând căruță, harnașament, localitatea Felnac, nr. 13, preț avantajos. Telefon 219338. (10575)

Vând LEMNE FOC, NISIP, BALAST, la domiciliu. Telefon 214010; 093.686.677. (10587)

Vând termoteci la coș și turbo (3.500.000 lei - 7.000.000 lei); boilere pe gaz (1.000.000 - 2.500.000); pompe de recirculare; piese de schimb; cazan pentru încălzire (5.000.000 lei negociabil). Garanție un an de zile. Telefon 095.245.147. (10588)

Vând NISIP, BALAST, cu camionul, la domiciliul clientului. Telefon 091.097.763. (10598)

CUMPĂRĂRI TERENURI, IMOBILIARE

Cumpăr urgent 2 camere etaj I, II Miorița (piață). Telefon 236021. (10600)

CUMPĂRĂRI AUTO

Cumpăr Dacii din '80 - '92, numai cu CIV și numere noi, cu probleme caroserie, ofer între 5 - 12 milioane lei. Telefon 093.045.296. (10284)

Cumpărăm autoturisme Dacia înscrise în circulație, cu CIV; prețul oferit este între 5 și 15 milioane lei. Telefon 287366, între orele 8-16 sau 095.023.094. (10350)

Cumpăr tractor Universal 260 sau chinezesc 18 CP - 15 CP. Telefon 388217, 095 836 443. (10480)

CUMPĂRĂRI DIVERSE

Cumpărăm vaci și juninci. Telefon 250866, 095 681 191. (10586)

Cumpăr vaci, vițele, tauri. Telefon 288968; 092.941.123. (9427)

Cumpăr porumb și grâu furaje, plata pe loc. Telefon 057-274421, 094 608 052. (9076)

Cumpăr porumb boabe și știuleți, grâu. Plata pe loc. Telefon 094.784.568; fax 274833. (9582)

Cumpăr 20-100 t porumb, grâu și morcov. Telefon 095 037 225, 044-335343. (9701)

Cumpăr porumb boabe și grâu. Telefon 091.309.407. (9797)

Cumpăr porumb boabe, cantitate mare, plata pe loc. Telefon 057/259593. (10269)

Cumpăr betonieră folosită, în funcționare. Telefon 234216; 090.696.157. (10597)

CERERI ȘI OFERTE DE SERVICII

TUTIMEX angajează urgent VÂNZĂTOARE - studii economice, OPERATOR CALCULATOR cu experiență Word, Excell, Photoshop, Corel. CV telefon 282277.

Angajez persoană pentru EVIDENȚĂ PRIMARĂ, cunoștințe operare PC, noțiuni minime de evidență contabilă. Telefon 057/270021; 093.446.047. (10358)

SOCIETATE COMERCIALĂ angajează BARMANĂ și OSPĂTARĂ. Telefon 256835.

Angajez FETE tinere, aspect plăcut, neapărat calificate, pentru funcția BARMAN-OSPĂTAR. Telefon 057-242055. (10431)

Angajăm AGENȚI COMERCIALI cu experiență, vârsta maximă 35 ani, carnet conducere cat. B. Telefon 256829. (10427)

Angajăm PAZNIC de NOAPTE în SÂNLEANI. Telefon 092.349.066 seara 289481. (10346)

Angajez TÂMPLARI cu experiență. Telefon 214633. (10270)

SOCOM „PIELARUL" ARAD angajează CONFECȚIONERE fețe încălțăminte, calificate (mașiniste, la masă). Informații telefon 236116 sau la sediul societății din str. Ghiba Birta nr. 16, Arad. (f., 2366070)

SOCIETATE COMERCIALĂ angajează CONTABILĂ PRIMARĂ, cunoștințe PC. Telefon 094.556.686. (10425)

Angajez CONTABIL. Telefon 094.568.863. (10463)

Barul SANGRIA angajează OSPĂTARE. Telefon 098.321.130. (10497)

Angajăm CONFECȚIONERE textile calificate la mașina de cusut, salarizare avantajoasă + tichete de masă, str. Artileriei, poarta 2 ARIS. Telefon 256585. (10552)

Angajez VÂNZĂTOR stagiul militar satisfăcut, magazinul ALTEX, Piața Gării. Telefon 251484. (10542)

(Continuare în pagina 15)

(Urmare din pagina 14)

SC SECURITY angajează PERSONAL de PAZĂ (băieţi şi fete). Telefon 228786. (10525)

Angajez femeie pentru ÎNGRIJIT COPIL MIC şi MENAJ, salarizare bună. Telefon 263287. (10596)

Atenţie! COLABORARE pentru oameni independenţi. Câştiguri serioase. Telefon 057 - 261044; 01/4112831; 094.331.156. (10602)

CÂŞTIG SUPLIMENTAR lucrând la domiciliu. Instruire gratuită. Telefon 092.292.917; 090.686.908. (10604)

COLABORARE intelectuali, cadre medicale. Program flexibil - câştiguri serioase. Telefon 093.307.190; 057 - 264709. (10606)

PRESTĂRI SERVICII

EXECUT foarte ieftin, ŞTAMPILE CAUCIUC, Bd. Revoluţiei, nr. 90. Telefon 095.848.069. (10536)

Repar ieftin FRIGIDERE, CONGELATOARE. Garanţial. Deplasare gratuită. Telefon 217451, 092.417.397. (10601)

ŞCOALA ŞOFERI „VÂRTACI" începe serie 20 APRILIE. Telefon 246527, 091 477 552. (9760)

WES - REPARAŢII frigidere, congelatoare, maşini frigorifice, MONTAJ, VÂNZARE climatizări locuinţe, autoturisme. Telefon 284857, 092.556.562. (10107)

SC DENISA MEDICA SRL oferă CONSULTAŢII HOMEOPATIE şi TRATAMENTE NATURISTE pentru o gamă largă de afecţiuni. Programări medic specialist, telefon 094.836.962. (10392)

Execut LUCRĂRI FORAJ FÂNTÂNI. Telefon 095.383.703. (10363)

TRANSPORT MARFĂ intern-internaţional, 3 t, 36 mc. Telefon 094 118 753. (10161)

ŞCOALA ŞOFERI „CARMEN" ABCDE primeşte înscrieri, Victoriei 66. Telefon 255445. (10204)

SILDOR PROD, reparaţii - vânzări: FRIGORIFICE. Vânzare - montaj: AER CONDIŢIONAT. Telefon 270622. (c.)

Executăm LUCRĂRI de INSTALAŢII SANITARE şi de ÎNCĂLZIRE. Telefon 092.876.225. (10556)

Reparaţii: ARAGAZE, MICROUNDE, TERMOTECI. Vindem termoteci noi, 36 rate. Telefon 090.848.239. (10573)

Reparaţii: FRIGIDERE, CONGELATOARE, domiciliul clientului. Garanţie 1 an. Telefon 282276; 090.810.003. (10589)

Executăm: CONSTRUCŢII, FINISAJE apartamente, case - la cheie; izolaţii contra igrasiei, ACOPERIŞURI. Telefon 214319; 091.819.576.

SOCIETATE COMERCIALĂ execută INSTALAŢII ELECTRICE, revizii, reparaţii service. Telefon 092.880.384; 057 - 218201. (10607)

DIVERSE

SOCOM „PIELARUL" ARAD ÎNCHIRIAZĂ prin licitaţie SPAŢIUL COMERCIAL situat în Arad, str. Abrud, bloc 127, în suprafaţă de 52,21 mp. Licitaţia va avea loc în data de 17.04.2002, ora 10, la sediul societăţii din str. Ghiba Birta nr. 16. Informaţii suplimentare la telefon 250429 sau 236116. (9526)

Sunt Liliana, mulţumesc

TAMAREI
care mi-a lecuit soţul de BĂUTURĂ şi GELOZIE. Apelaţi, telefon 368624.(10436)

Monalisa din Arad, ţin să mulţumesc tămăduitoarei

RADA
că mi-a adus iubitul înapoi. Telefon 057 - 289429; 092.888.849. (10603)

Vând, în INEU şi ARAD, SĂMÂNŢĂ de PORUMB KISKUN, care rămâne la acelaşi preţ până la 1 mai 2002, pentru a se sprijini producătorii agricoli fără adeverinţă. Peste 10 ha cultivate, plata se poate face şi în toamnă. ASIGUR ERBICIDE. Telefon 511047, 512922, 287691. (1153734)

Vizionara VALERIA

fiica părintelui ANDERSON, prezentă la Arad. Telefon 258797, 091 821 162. (10530)

Lidera vrăjitoarelor, premiată ca cea mai tânără tămăduitoare, cu cele mai multe cazuri rezolvate în Arad, tămăduitoarea
VALENTINA,
dezleagă orice problemă venită prin prisma farmecelor, de la prima şedinţă, cu magie albă. Telefon 057 - 263287; 091.564.457; 091.193.868. (10596)

CITAŢII

În dosarul cu numărul 329/2002 se citează pârâtul Petica Felina cu domiciliul necunoscut în proces cu Şopţ Vioara şi Şopţ Gheorghe pentru data de 25.04.2002, ora 8,30 având ca obiect uzucapiune. În caz de neprezentare, cauza se poate judeca şi în lipsă. (1153744)

TURISM

AMAD TOURISTIK efectuează transport internaţional SPANIA, ITALIA, PORTUGALIA, FRANŢA, GERMANIA, cu autocare moderne. Asigurări medicale. Rezervări zilnic, Arad, str. Cloşca, nr. 2, telefon 057 - 254453; 094.969.742. (3252)

Pletl

Asigură zilnic transport de persoane în GERMANIA pe ruta: Passau - Regensburg - Nürnberg - Würzburg - Aschaffenburg - Frankfurt - Giéssen - Siegen - Köln - Düsseldorf - Essen - Dortmund - Deggendorf - Landshut - Mühldorf - Augsburg - Ulm - Heilbronn - Stuttgart - Pforzeim - Karforuhe - Heidelberg - Mannheim. Călătorii în autocare noi, moderne, însoţitoare de bord, două bagaje gratuite, o masă caldă în UNGARIA. Cu plecare din KARLSRUHE: SPANIA, FRANŢA, PORTUGALIA. Intermediem asigurări medicale. NOU! Din 1 aprille 2002, săptămânal excursie la COSTA AZAHAR, 11 zile (7 înoptări + mic dejun), 359 Eu. Informaţii şi înscrieri, la AGENŢIILE PLETL din: ARAD, telefon 057/252291; LIPOVA - 057/561377; 563011. (c.)

ÎNCHIRIERI

Închiriez SPAŢIU COMERCIAL amenajat, 60 mp, I. C. Brătianu (fostă 30 Decembrie). Telefon 095.235.065. (9797)

Ofer spre închiriere apartament ultracentral, 2 camere, mobilat. Telefon 092.264.539. (10609)

Oferim spre închiriere SPAŢII COMERCIALE pentru magazine, depozite, producţie. Telefon 281036. (c.)

Ofer închiriere apartament lângă Teatru, liniştit, 125 Eu. Telefon 281195, 272317. (10139)

Familie tânără, dorim să închiriem urgent apartament, ofer 70-100 $. Telefon 094.160.682, după ora 16. (10544)

Închiriez SPAŢII 100, 200, 300, 500, 1.000, 2.000 mp. Telefon 095.219.263; 219056. (10545)

Închiriez garsonieră confort II, UTA, str. Cocorilor, bl. II, et. III, ap. 68, contorizată, 50 Euro/ lună, anticipat 2 luni. Telefon 091.808.192. (10571)

Caut să închiriez camion 20-25 t, pentru transport cereale Arad-Ploieşti. Telefon 095 037 225, 044-335343. (9701)

Caut să închiriez spaţiu pentru producţie (croitorie) aprox. 200 mp central. Telefon 284736. (10129)

Dau în chirie apartament cu una cameră şi dependinţe, mobilat, situat ultracentral. Telefon 092.939.122. (10570)

Închiriez (ofer) apartament cu o cameră. Telefon 278101, după ora 17. (10584)

PIERDERI

Pierdut autorizaţie functionare nr. 215048/01.02.91, eliberată de Primăria comunei Almaş, sat Cil, nr. 267, pe numele Babuţia Maria. O declar nulă. (1154673)

† DECESE †

Cu adâncă durere anunţăm încetarea din viaţă a iubitului soţ, tată, bunic şi socru,
ONEA FLOREA,
în vârstă de 75 ani. Înmormântarea va avea loc azi, 15 aprilie 2002, ora 12, în localitatea APATEU. Soţia Florica, fiul Floricel cu soţia Rodica şi nepoţii.

Cu inimile însângerate de durere, anunţăm stingerea din viaţă a scumpului nostru
FAUR IOAN,
în al 44 an al vieţii sale. Înmormântarea va avea loc azi, 15 aprilie 2002, ora 14, la Cimitirul Micălaca. Soţia Ibi, copiii Anca şi Vlad, nepoţii şi familia Hodăjeu.

Cu adâncă durere anunţăm încetarea din viaţă a iubitului nostru soţ, tată şi bunic
FAUR IOAN
în vârstă de 70 ani. Înmormântarea va avea loc azi, 15 aprilie 2002, ora 14, de la Capela Cimitirului Grădiste. Familia îndoliată.

Cu adâncă durere anunţăm trecerea în nefiinţă, după o grea suferinţă, a celei ce a fost mamă, soacră, bunică, mătuşă
NICA MARIA MAGDALENA,
la vârsta de 65 ani. Înmormântarea va avea loc azi, 15 aprilie, ora 15, de la Capela Cimitirului Eternitatea. Familiile îndoliate: Datcu şi Nica.

Cu adâncă durere în suflet, anunţă, încetarea din viaţă a celui care a fost
ANUŞCA ŞTEFAN,
soţ, tată, socru şi bunic, în vârstă de 79 ani. Înmormântarea va avea loc astăzi, 15 aprilie 2002, ora 16, la Cimitirul Pomenirea. Dumnezeu să-l odihnească în pace! Familia îndoliată.

Zdrobiţi de durere, vă anunţăm încetarea din viaţă a iubitului nostru soţ, tată, socru şi bunic,
lt.col. (r) TOADER VALTER,
în vârstă de 52 ani. Înmormântarea va avea loc azi, la ora 12, de la domiciliu din INEU, str. Mihai Viteazul, nr. 2, la cimitirul din localitate. Îl vor plânge veşnic şi nu-l vor uita niciodată, soţia Lenuţa, copiii Diana şi Doru, ginerele Endre, nora Monica şi nepotul Vlad.

Cu adâncă durere anunţăm încetarea fulgerătoare din viaţă a celui care a fost un bun soţ şi tată
DRĂGAN ILIE
în vârstă de 51 ani. Înmormântarea va avea loc luni, 15.04.2002, orele 16,00 la Capela Cimitirului Grădiste. Dumnezeu să-l odihnească în pace! Soţia Ielita şi fiul Flavius în veci nemângâiaţi.

† CONDOLEANŢE †

Un ultim omagiu celui care a fost
TOADER VALTER,
iubitul nostru frate şi unchi. Nu te vom uita niciodată! Fratele Stănică cu soţia Chiţi şi nepotul Marius cu soţia Doina şi copiii Ştefan şi Maria. (10599)

Împărtăşim durerea familiei Toader, în greaua pierdere suferită prin decesul celui care a fost
lt. col. (r) TOADER VALTER.
Sincere condoleanţe din partea fam. col. Avram Cătănici.

Suntem alături de familia Molnar la dureroasa pierdere a tatălui-socru
lt. col. (r) TOADER VALTER.
Personalul UM 01249 (Cetate Arad).

Suntem alături de familia Toader, la dureroasa despărţire a celui care a fost
lt. col.(r) TOADER VALTER
Familia gen. Eugen Bădălău.

Suntem alături de colegul nostru ŢICA MIHAI, la marea durere pricinuită de decesul tatălui său. Comanda IJP Arad.

Suntem alături de colegul nostru ŢICA MIHAI la marea durere pricinuită de decesul tatălui. Comanda Poliţiei Municipiului Arad.

† SERVICII FUNERARE †

SC „IN MEMORIAM" SRL
str. EMINESCU nr. 4
(ATENŢIE, vizavi de CINEMA MUREŞUL)
Tel. 057-211929, 093.343.964
str. ORIZONTULUI nr. 9A (Bujac)
oferă SERVICII FUNERARE COMPLETE - NON STOP.
Sicrie-modele multiple (simple-lux), sicrie import ITALIA, ACCESORII. Intermediem COLACI, COLIVĂ etc.
ÎMBĂLSĂMĂM GRATUIT (formolizat).
TRANSPORT ÎN ORAŞ GRATUIT
SERVICII: SPĂLAT, ÎMBRĂCAT
PLATA ÎN RATE.
Transport INTERN - INTERNAŢIONAL

RO STYL COMPANY
SERVICII FUNERARE COMPLETE
PRODUCĂTOR SICRIE
ARAD, STR. M. EMINESCU 22, TELEFON 214.422
Magazin deschis şi noaptea

OFERIM
- **SICRIE** 10 MODELE DE LA 800.000 LA 3.600.000
- **SICRIE LUX** 4 MODELE DE LA 4.500.000 LA 20.000.000
- **LENJERIE DECES** 6 MODELE DE LA 300.000 la 2.000.000
- **CRUCE, LUMÂNĂRI, PROSOAPE, BATISTE, MÂNERE şi ŞURUBURI SICRIU**

OFERTĂ SICRIU FAG CRUCE RESPETE 1.500.000

APELÂND LA SERVICII:
ÎMBRĂCAT, FORMOLIZAT ŞI TRANSPORT
BENEFICIAŢI DE
15% REDUCERE
LA SICRIU ŞI TRANSPORTUL LA DOMICILIU GRATUIT
▼PLATA ŞI DUPĂ ÎNCASAREA AJUTORULUI DE ÎNMORMÂNTARE.
PĂREREA DVS. CONTEAZĂ!
TELEFON 094.690.121

† COMEMORĂRI †

Azi, se împlineşte un an de când ai plecat şi ne-ai lăsat îndurerate. Veşnic vei rămâne în inimile noastre! Odihneşte-te în pace, dragul nostru tătic,
BUDA DUMITRU.
Soţia AURELIA şi fiicele: LOREDANA şi CARMEN. (10179)

CHEPEŢAN CRISTIAN COSMIN,

este a 25 primăvară.... Dar pentru noi, nimic nu va mai fi ca înainte. În loc de „La mulţi ani", avem pe buze doar murmur de durere. Trişti şi tăcuţi, ne amintim de viaţa ta frumoasă şi curată şi-ţi vom aşterne pe mormânt buchete de flori stropite cu lacrimi fierbinţi. Dormi în pace, scumpul nostru CRISTI! Mami, tati şi bunicii. (10529)

De departe, suntem şi acum alături de voi, ICA şi GHEORGHE şi dorim să ne amintim împreună de anii aceia frumoşi petrecuţi împreună cu
CRISTI...

Dumnezeu să vă mângîie şi să vă întărească în nădejdea revederii. Familia TODOR. (10551)

Azi, 15 aprilie, se împlineşte un an de la decesul celui care a fost soţ şi tată,
KANYA ZOLTAN.
„De-ar fi omul doar o floare/Ar muri şi iar răsare/Dar aşa el putrezeşte/ La nimic nu mai gândeşte/ Florile îi cresc pe mormânt/ Nouă ne va rămâne mereu în suflet şi în gând". Dumnezeu să-l odihnească în pace! Soţia Rozalia, fiica Matroy Edith, fiul Kanya Zoltan, mama Ana, sora Magda, cumnatul Osi, fratele loşca şi nepotul Pop Claudiu. (10342)

Dureroasă şi nedreaptă a fost despărţirea şi grea e povara singurătăţii, la împlinirea a trei ani de la plecarea pe drumul fără întoarcere, a fiului, fratelui, cumnatului, verişorului,
PLĂMĂDEALĂ CĂLIN.
Dumnezeu să te odihnească în pace! Nu te vom uita niciodată! Familia îndureratâ. (10522)

Pentru
MARINELA.
Cuvintele nu pot exprima durerea, tristeţea şi singurătatea pe care o simţim şi azi, 15 aprilie 2002, când se împlinesc 2 ani de la dureroasa despărţire de cea mai bună şi iubitoare fiică, soră, mamă, soţie şi nepoată
MARINELA PASCU.
Nimeni, niciodată şi nimic nu va putea şterge groaznica durere pe care o simţim în urma ta. Golul imens din sufletele noastre, nu se va putea umple niciodată. MARINELA dragă, dorul de tine este tot mai puternic. Amintirea ta vie luminează întunericul vieţii noastre, când, deznădejdea ne cuprinde. Trimişi de dor, cu inimile frânte ca nişte pelerini, în această vale de lacrimi, te plângem neîncetat de dorul veşniciei. Ai trăit ca lumina unui înger şi te-ai stins ca o mireasmă în Postul Paştelui. Fie-ţi îngerii aproape şi sărbătoarea care vine să fie alături de tine. Toţi cei dragi ai tăi nu te vom uita niciodată! (10565)

Dragă MARINELA,
s-au scurs 2 ani de lacrimi şi durere de la incredibila despărţire de surioara mea scumpă şi dulce, care a plecat dintre noi în veşnicie, aşa ca în vis.
MARINELA PASCU,
îmi lipseşte zâmbetul cald, vocea ta cristalină, bunătatea, sinceritatea, dragostea nemăsurată şi clipele frumoase pe care ni le-ai dăruit în viaţă. „Te-ai stins lumina mea frumoasă/De-ai şti durerea cum m-apasă/Îl rog pe bunul Dumnezeu/Să-ţi ţină sufletul la El/De-acolo sus de ne priveşti/Să ştii că-n gândul meu trăieşti/Tu care-ai fost soarele meu/Te încredinţez lui Dumnezeu". Surioara ta dragă LUCIA cu soţul şi nepoţelul din Germania. (10565)

SATLINE
A DESCHIS RESTAURANTUL
În ARAD, STR. ION ANTONESCU 2-4, BL. M7 - PARTER (Piața Mihai Viteazul)
PROGRAM ZILNIC 12 - 24 REZERVĂRI TEL. 228.616
LA PLAZZA

Banca Transilvania
Sucursala Arad
organizează
SELECȚIE DE PERSONAL
pentru ocuparea postului de
REFERENT CONTABILITATE - DECONTĂRI
Condiții:
◆ studii superioare economice
◆ vechime minimă în activitatea bancară - 2 ani
◆ domiciliul stabil în Arad
◆ vârsta maximă - 35 de ani constituie un avantaj
Cererile însoțite de C. V. și cazierul juridic se depun la secretariatul sucursalei până în data de 25.04.2002.
Informații la tel. 057/283.122.
(2366109)

Știai că noi suntem aici de 4 ani !!!
puteai să ne cauți de atunci !
S.C. PRO-DOMUS S.A. STANTUL GHEORGHE
Arad, Brașov, Cluj Napoca, Odorheiu Secuiesc, Oradea, Sibiu, Ploiești, Timișoara, Târgu Mureș
Împrumuturi pentru imobile și alte bunuri
pe 10 ani cu comision 4% pe an,
pe 3 ani cu comision 10% pe an.
Informații: tel 057 254 399
Arad str. I.C. Brătianu, nr. 11 (fosta 30 Decembrie)
Program: Luni - Vineri 10⁰⁰ - 17⁰⁰
(C.A.)

S.C. ARCONSERV S.A.
Str. Bicaz, nr. 1-5,
Telefon/fax 288 803, 288 725
ÎNCHIRIAZĂ
spații de depozitare
spații de producție
spații pentru birouri
Spațiile dispun de toate utilitățile.
PREȚURI NEGOCIABILE
(2360767)

270525 CORAURA Bd. Revoluției nr.10
OFERTĂ SPECIALĂ!
4.999.000 lei
Diagonala 51 cm.
Televizoare DAEWOO
Biciclete pentru toate vârstele la cel mai bun preț!
Mașini de spălat INDESIT
6.999.000 lei
cadou!
SUPEROFERTĂ!
Cumperi o mașină de spălat automată sau o combină frigorifică de orice tip și primești un aparat foto automat nemțesc!
1.500.000 lei
Adu bucurie în casa ta de sărbători!
(2360639)

PC 4 U
CALCULATOARE
COMPONENTE
SERVICE PC
Mihai Eminescu, nr. 4
tel./fax: 057-21.41.15
AMD Duron 800
ATX, HDD 20 GB, 128 MB RAM, placa video, placa rețea, audio, tastatură, mouse, pad
Monitoare Proview 15" - 100 $
CD-ROM Acer / Samsung 52x - 29 $
DOAR 255 $
Prețurile nu includ TVA
(c.a.)

DACOROM S.C. DACOROM S.R.L.
Arad, Mihai Eminescu nr. 6
Ecaterina Teodoroiu nr. 4
FIRMA NOASTRĂ VĂ OFERĂ SPRE VÂNZARE
● SĂMÂNȚĂ DE PORUMB SÂRBESC ZP 335 ȘI ZP 409
LA PREȚUL DE NUMAI 40.000 LEI/KG
● ERBICIDE
Cumpărătorii se vor prezenta cu adeverința de la primăria locală.
Telefon 057/281.100; 057/281.200; 057/280.011
(2366102)

International Group Organization
IGO ROMÂNIA
Arad, str. Eminescu nr. 6 ap. 5; Tel. 282180
www.igolc.com
OFERTĂ SPECIALĂ DE PAȘTE
Reduceri de până la 30%
pentru credite comerciale
Rate avantajoase
fără giranți; fără adeverință de venit, cu garanție imobiliară
Cheltuieli medii anuale: 6-9%/an
PLANIFICAȚI-VĂ VIITORUL CU NOI!
CONSULTANȚĂ GRATUITĂ.
(2360772)

MEFIN SINAIA
ERLAND service autorizat
RAR
SERVICE SPECIALIZAT REPARAȚII POMPE DE INJECȚIE BOSCH
Standuri de centicubat computerizate, aparatură de măsură și control performantă
REPARAȚII POMPE INJECȚIE
Zilnic: Luni - Vineri 9 -17
Arad, Grădiște, str. I. B. Deleanu, nr. 12,
tel/fax 057/276968; 094/552174; 095/604202
(C.A.)

construct MIRADA
Distribuitor autorizat BPB Rigips
VINDE PRIN DEPOZITUL DIN
STR. ANDREI ȘAGUNA NR. 83 TEL. 057/285.377
URMĂTOARELE:
- TAVANE CASETATE
- PLACĂ GIPS CARTON
- PROFILE RIGIPS (TOATE ACCESORIILE)
- GLETURI, ADEZIVI, TINCI
- ȘAPĂ AUTONIVELANTĂ
(2360862)

BANCA "TRANSILVANIA" S.A.
SUCURSALA ARAD,
Str. Unirii nr. 5-7,
Tel. 057/283.122
NOUL ATM
CALEA VICTORIEI 35-37
(sediul CTP)

ADEVĂRUL
Cotidian independent Arad
Anul XIV, nr. 3585
Marți, 16 aprilie 2002 • 16 pagini • 5000 lei • e-mail: adevarul@arad.ro; adv.pub@arad.ro
BRAT Publicație auditată în semestrul II 2000
Tiraj mediu zilnic vândut: 33.205

WEST BANK
CARDINE BANKING GROUP
ARAD, B-dul Revoluției nr. 88
Tel: 284.888, Fax: 285.202
Dobânzi depozite persoane fizice
(suma minimă 500.000 lei)
1 lună 30%
2 luni 31%
3 luni 32%

POLITICA INTEGRĂRII

Imediat după Revoluția din decembrie 1989, românii s-au pronunțat cu fermitate pentru integrarea în structurile europene și euro-atlantice. Sondajele de opinie din toți acești ani demonstrează o opțiune majoritară a cetățenilor țării în favoarea integrării, cu atât mai mult cu cât România a fost prima țară fost-comunistă care a semnat Parteneriatul strategic cu NATO.

Încă de la preluarea prerogativelor guvernamentale, premierul Adrian Năstase a declarat că integrarea în NATO reprezintă principalul obiectiv pe care România îl are de atins în anul 2002. Această prioritate a Guvernului PSD se justifică în primul rând prin efectele pe care le-ar produce: asigurarea securității țării noastre în cea mai puternică alianță politică și militară a momentului, credibilitate externă sporită și favorabilă pentru atragerea investitorilor străini, eficientizarea capacității de apărare etc.

În momentul în care scriem aceste rânduri, șansele ca România să primească undă verde pentru integrarea în NATO - la summit-ul de la Praga - sunt destul de mari. Evenimentele petrecute în SUA la 11 septembrie 2001, declanșarea luptei împotriva terorismului mondial, conflictele apărute în lumea arabă, adoptarea în Parlament a proiectului de acțiuni prioritare privind pregătirea aderării României, creșterea economică înregistrată în acest mandat etc. - toate acestea ne îndreptățesc să privim cu optimism decizia care se va lua la Praga. Însă, așa cum declara săptămâna trecută în fața Parlamentului României ministrul german de interne Otto Schily, ***„cursa pentru integrare se poate asemui cu pregătirea sportivilor pentru a participa la o competiție mondială; toți lucrează ani în șir pentru a obține un loc pe podium, dar numai câțiva dintre ei reușesc această performanță."***

DOREL ZĂVOIANU

(Continuare în pagina 5)

Pentru călăuzire în vederea trecerii frauduloase a frontierei...

UN POLIȚIST ARĂDEAN A FOST ARESTAT DE PARCHETUL MILITAR

• Plt. maj. Pangratie știa că pașapoartele celor două moldovence erau falsificate • Fetele dădeau câte 2000 Euro de „căciulă" ca să ajungă în Italia • Șeful S.E.I.P., col. Ioan Gandă, a spus mai demult despre Pangratie că este „infractor în haină militară"

Pag. 4

Foto: ONORIU FELEA

Sindicatul „Solar" a cedat, cu o jumătate de gură

ARTERMA A PRELUAT „PIAȚA SOARELUI"

Pag. 3

VIA Canada
Firmă de Avocați din Toronto Canada vă asistă pentru
Emigrare
Proiect SA, Bd. Decebal nr. 2-4, cam 124
Tel 214678
CELE MAI MICI TARIFE
NU NE PLĂTIȚI DECÂT
DUPĂ APROBARE

Pag. 2

SE ANUNȚĂ FURTUNĂ ÎN ÎNVĂȚĂMÂNT

• Sindicaliștii avertizează că vor bloca anul școlar dacă revendicările lor sunt ignorate

Un nou magazin
Di' Aldo de confecții
în Arad

Pag. 6

Pag. 4

PSD ȘI UDMR AU SEMNAT PROTOCOLUL LA NIVEL LOCAL

Pag. 8

„M-AȘ FI DUS ȘI LA CULES DE CĂPȘUNI, NUMAI SĂ VĂD SPANIA"

afirmă Ioan Gyuri Pascu

s.c. SERGIU&GIANINA
execută s.r.l. ARAD
TÂMPLĂRIE DIN ALUMINIU
GRECIA și P.V.C.
DECEUNINCK IMPORT
◆ geamuri termopane
◆ rolete P.V.C. și aluminiu
◆ jaluzele verticale și orizontale
◆ site speciale insecte
◆ uși pliante ◆ porți ◆ garaje
B-dul Revoluției nr. 24,
Telefon 092.292.559

STILCONFORT
BUCĂTĂRII • DORMITOARE • CAMERE DE ZI
MOBILIER DE BAIE
Calea Timișorii nr. 53; Tel./Fax: 278.820
Piața Spitalului Bl. 1D; Tel/Fax: 253.868

CALENDAR

Marți, 16 aprilie 2002

▼ Astăzi, Soarele răsare la ora 6 și 24 de minute și apune la ora 18 și 41 minute.

▼ Au trecut 106 de zile din acest an. Au mai rămas 259 de zile până în anul 2003.

▼ **Praznicul zilei: Biserica ortodoxă:** Sf. Mucenițe Agapia, Irina și Hionia; **Biserica greco-catolică:** Sf. M. Agapia, Irina și Hionia.

CÂȘTIGĂTORUL SEJURULUI ÎN GRECIA

Târgul Confort Instal și salonul Protect, organizate de CCIA, s-au încheiat sâmbătă, 13 aprilie.

Târgul a atras 5421 vizitatori, specialiști și public larg. Pentru specialiști, pe toată durata târgului s-au desfășurat conferințe de specialitate, iar pentru publicul larg au avut loc demonstrații practice în târg, concursuri.

Premiul cel mare pentru vizitatori a fost un sejur în Grecia, pentru 2 persoane, 7 zile cu transport inclus. Câștigătorul a fost desemnat, prin tragere la sorți, **Ioan Dașcău** din Vladimirescu.

G. K.

SE ANUNȚĂ FURTUNĂ ÎN ÎNVĂȚĂMÂNT

● sindicaliștii avertizează că vor bloca anul școlar dacă revendicările lor sunt ignorate

Cele două sindicate din învățământ (SDI și SLI) reprezentate de liderii Ștefan Balița și Marius Göndör au organizat, ieri, o conferință de presă privind cele mai importante aspecte dezbătute la Colegiul Liderilor al F.S.L.I.

Dacă în urma grevei generale din 11 martie, reprezentanții Guvernului, în frunte cu Prim Ministrul, s-au arătat deschiși negocierilor cu sindicaliștii din învățământ, la ultimele întâlniri negocierile au stagnat, apreciază liderii arădeni. Salariaților din învățământ li s-a înaintat o eventuală majorare de 5% de la 1 ianuarie 2003 iar legea salarizării bugetarilor nici nu a fost luată în discuție. Astfel dacă rezultatele negocierilor nu sunt mulțumitoare, după încheierea termenului de 30 de zile pentru negocieri (27 aprilie) și cu acordul membrilor de sindicat, Alianța Federațiilor Sindicale din Învățământ va declanșa greva generală. Datele pentru începerea grevei sunt 27 mai sau 3 iunie. **„Intenția noastră declarată este de a bloca încheierea anului școlar“**, a declarat prof. M. Göndör - lider SLI.

Referitor la metodologia pentru încadrarea personalului didactic, Ministerul Educației și Cercetării a revenit la punctarea vechimii în învățământ pentru dosarul cadrelor didactice. **„Sunt încă prevederi care nu ne mulțumesc, cum ar fi comasarea grupelor la informatică, practică tehnologică sau limbi străine. Aceasta va duce la scăderea calității procesului instructiv“**, apreciază liderul Göndör.

CĂTĂLINA LATU

Bine ați venit!

La Arad: Teglaș Hadasa Estera, **Boldijar** Maria Daniela, **Gabor** Ștefan, **Lupu** Teodor Paul, **Tahko** Deneș, **Covaci** Elisei, **Leterna** Raul Tudor, **Anghel** Anamaria, **Zdremțan** Lois, **Pop** Samuel Andreeas, **Brânduș** Iulia Daria Georgiana, **Duca** Giulia, **Popovici** Cristian Sava, **Dreghici** Alex, **Budurezan** Denisa Daniela, **Bonher** Nicolae Sergiu, **Berce** Olivia Iuliana, **Dușec** Cosmin Florin.

La Lipova: Magda Ionel Samuel, **Ordace** Marta Simona, **Bălu** Cristina Viviana, **Buga** Loredana Florentina.

La Ineu: Codrean Adina.

La Sebiș: Bogdan Meg Natalia.

PREȚUL AURULUI

BANCA NAȚIONALĂ. Pentru gramul de aur de 24 K: prețul cu ridicata - 319.655 lei, iar prețul de achiziție - 287.689 lei. Prețuri înregistrate ieri.

PIAȚA NEAGRĂ. Aur 14 K: cumpărare - 150.000 lei/g, vânzare - 170.000 lei/g. **Aur 18 K**: cumpărare - 180.000 lei/g, vânzare - 200.000 lei/g

CURSUL VALUTAR*

– VALORI ÎNREGISTRATE IERI, 15 APRILIE 2002

Denumirea valutei	BNR	BCR		BRD		Banca Transilvania		Banca Agricolă		Bursa neagră	
		C	V	C	V	C	V	C	V	C	V
Euro	29118	28649	29339	28700	29170	28550	29080	28700	29150	20800	29000
Dolar S.U.A.	33049	32900	33025	32750	33080	32850	33010	32650	33050	32900	33100
Forint	112	114	124	115	122	115	121	115	124	118	120

AU PLECAT DINTRE NOI

Nagy Emilia (1921); Suciu Ioan (1925); Lile Dumitru (1932).

METEO

Vremea va fi caldă pentru această dată. Cerul va fi partial noros. Izolat va ploua mai ales la deal și munte.

Vântul va sufla slab până la moderat, din sud-vest. Dimineața, izolat ceață în zonele joase.

Temp. max.: 18 la 21°C
Temp. min.: 5 la 8°C

COMUNICAT

Asociația Foștilor Deținuți Politici Anticomuniști Arad convoacă Adunarea Generală trimestrială pentru sâmbătă, 20 aprilie 2002, ora 10, în sala mică a Casei de Cultură a Sindicatelor.

În continuare, la ora 12, se va face lansarea cărții „Viața așa cum a fost“, autor Corneliu Cornea. Prezentarea cărții prof. dr. Viorel Gh. Țigu.

COMITETUL DE CONDUCERE

ACTUALITATEA CULTURALĂ

CINEMATOGRAFE

În municipiu:

Dacia: Victime colaterale (SUA) 10; 12; 14; 16; 18; 20

Mureșul: Un polițist cu capsa pusă (Franța) 10; 12; 14; 16; 18

Arta: Sărutul dragonului (SUA) 16; 18; 20

Sala Mică: Corky-nătărăul clanului (SUA) 15,30; 18,30

Progresul: Lara Croft - Tomb Raider (SUA) 16;

Răsfățații Americii (SUA) 18

În județ:

Lipova: Sexy harem-Ada Kaleh (Rom.) 16

Traffic (SUA) 18

„ADEVĂRUL“ VĂ ASCULTĂ

La telefonul dimineții, 280944, între orele 9,00 - 12,00

Subvenții amânate

Dl. Francisc Palfi din Arad, str. Călimănești nr. 2 este nemulțumit de faptul că „subvențiile pentru căldură întârzie. Suntem mereu amânați și oricum nu avem pensii mari, cheltuielile sunt pe zi ce trece mai sufocante. Doamnele care lucrează la aceste centre sunt foarte amabile dar cei de la primărie se pare că nu dau doi bani pe noi cei amărâți. Când o să beneficiem de subvenția pentru încălzire pe luna ianuarie și februarie?"

Ne-am interesat pentru cititorul ziarului nostru și am aflat că cei care beneficiază de aceste subvenții se pot prezenta la centre pentru ridicarea borderourilor începând cu ziua de miercuri sau joi, dacă aceste borderouri vor ajunge la centre.

Și primarii au reclamații...

Dl. Andrei Kovacs, primarul comunei Zimandu Nou are și el o reclamație. Dânsul este nemulțumit de faptul că „s-au pus la Zimandu Nou și Zimand Cuz table indicatoare pe care erau inscripții bilingve. Problema este nu că cele opt indicatoare au costat peste opt milioane ci faptul că cineva a fost atât de negândit încât să rupă inscripția în limba maghiară. Aș face apel pe această cale la cei care au astfel de porniri să nu recurgă la asemenea gesturi măcar din respect pentru celelalte etnii."

Redactor de serviciu, **R.M.**

La telefonul după-amiezii, 280003, între orele 15.00-18.00

Recorelare amânată la nesfârșit

D-na Zamfira Ardelean din Arad, Calea A.Vlaicu este nemulțumită de faptul că „angajații Casei de pensii nu-și fac datoria cum trebuie în sensul că am făcut o cerere de recorelare a pensiei, cerere pe care am depus-o acum opt luni în urmă și care nici acum nu a fost finalizată. Ei spun că nu a venit ordin de la București, dar eu am aflat că la Timișoara s-a făcut deja această recorelare. Adică alții pot și la Arad nu se poate? Nemaivorbind de modul în care sunt tratați oamenii care se duc la această instituție pentru a cere lămuriri, fiindcă ar fi de prisos să descriem atitudinea angajaților față de noi, pensionarii."

Redactor de serviciu, **R.M.**

S.C. „Adevărul“ SRL nu-și asumă responsabilitatea pentru conținutul articolelor publicate, aceasta revenind în exclusivitate autorilor.

Echipa de serviciu

GABRIELA GROZA – *secretar de redacție.*
Bianca Felea, Adela Pop, Ioan Leac, Dina Rujan, Ramona Vidulescu – *tehnoredactare computerizată.*
Sorina Ambruș, Aurica Telcian, Dacian Toduță – *corectură.*

HOROSCOP

Marți, 16 aprilie

Berbec (21.03-20.04). V-ați cam săturat de viața sentimentală. Ca să vă meargă bine astăzi, încredeți-vă în d-voastră și nu în partener, care va făcut cam multe probleme în ultima vreme.

Taur (21.04-20.05). Aveți probleme cu banii, care se pare că fug de d-voastră. Dacă puneți cumva mâna pe o anumită sumă, dați o mică petrecere pentru că n-o să mai aveți ocazia să faceți prea des așa ceva.

Gemenii (21.05-20.06). Chiar dacă vreți, nu veți putea rezolva totul. Problemele omenirii nu cad numai pe umerii d-voastră. Sfatul astrologului: luați-vă o mică vacanță. O meritați.

Rac (21.06.-22.07). Astăzi veți avea noroc cu carul. Cu banii nu veți avea probleme, sunteți înconjurați de persoane dragi, sănătoși sunteți așa că nimic n-o să vă supere azi.

Leu (23.07-22.08). Bazați-vă pe prieteni în deciziile pe care trebuie să le luați. Nu sunteți inspirat așa că lăsați-vă pe mâinile acestora. Nu o să vă pară rău.

Fecioara (23.08-22.09). Vi se întrevede o călătorie în străinătate care s-ar putea lăsa și cu câștiguri financiare. Dacă veți avea o astfel de propunere nu mai stați pe gânduri.

Balanța (23.09-22.10). Nu veți fi în apele d-voastră și cel mai bine ar fi să vă relaxați, să citiți o carte și să aveți grijă de sănătate.

Scorpion (23.10-21.11). Forma fizică și psihică vă vor permite să abordați proiectele lăsate baltă.

Săgetător (22.11-21.12). Veți găsi toate relațiile și sprijinul de care aveți nevoie pentru realizarea schimbărilor pe care intenționați să le faceți.

Capricorn (22.12-19.01). Astăzi nu se va întâmpla nimic senzațional în viața d-voastră, dar aveți unele idei bune pentru realizarea unor planuri de viitor.

Vărsător (20.01-20.02). Veți avea succese la serviciu. Șefii vă vor accepta chiar și micile devieri de la planurile stabilite iar colegii vă vor acorda sfaturi importante.

Peștii (21.02-20.03). Nu vă mai supărați pe cei din jurul d-voastră. Prietenii vă vreau binele chiar dacă nu arată acest lucru.

UTILITARE

PIEȚE, TÂRGURI

Astăzi este zi de piață la Sebiș, Almaș, Apateu, Semlac, Sântana, Șilindia, Vârfurile. Târguri săptămânale se desfășoară astăzi la Chișineu Criș, Almaș, Șilindia și Vârfurile.

Mâine, miercuri, va fi zi de piață la Păncota, Beliu, Buteni, Șiclău, Macea, Vânători, Pecica, Șiria și zi de târg la Beliu și Buteni.

FARMACII DE SERVICIU

● Farmacia **REMEDIUM** Arad, B-dul Revoluției nr. 52-54. Program luni-vineri: 7,30-20,00, sâmbătă 8,00-14,00. Telefon 233195. Farmacia **„OMNIAFARM“**, Calea Aurel Vlaicu, Bl. Z28, cu program zilnic de la orele 8,00-22,00. Telefon 271724.

Farmacia **LIBRO PHARMA non stop** Calea Aurel Vlaicu 60-68 (lângă stadionul (UTA) telefon 212.992.

URGENȚE STOMATOLOGICE

Cabinetul de pe str. Crișan (în spate la Gionelli) are program non-stop. Telefon: 253794. Cabinetul din B-dul Revoluției nr. 62, ap. 17, între orele 9,00-19,00. Telefon: 256665.

Și Cabinetul Stomatologic din Calea Victoriei nr. 7 A asigură zilnic urgențe, inclusiv sâmbăta, între orele 10-15. Telefon 095.565.622.

Cabinetul stomatologic „KARIDENT", Alfa Bl. 65, sc. C, ap. 2, asigură urgențe zilnic între orele 21,00-24,00. Telefon 257560.

APOMETRE

Citirea apometrelor se face azi pe străzile: Bl. Zona Podgoria, Bl. Pasaj 151-200 Micălaca, Păsunii, Gherghinei, Abrud, Digului, Septimiu, Trotușului, Herodot, Mimozei, Independenței, Suceava, Păltiniș, Gloriei, Ciorogariu cu sot, Izlazului, Oituz fără sot, Bl. 102-150 Micălaca, Bl. Lacului, T. Vladimirescu, B. Măracine, G. birta, P-ta Spitalului, Z. Moriez, Bradului, Zmeurei.

ADMINISTRAȚIA FINANCIARĂ

Administrația Financiară a municipiului Arad: Asistență contribuabili (impozitul pe venitul global) telefon 280633, 280733, int. 199 între orele 8,00-12,00. Informații suplimentare la www.finantearad.ro

ÎNTRERUPERI DE CURENT

Marți: 11,30-15: Lipovei, Constanța, Podgoriei (p), SC VOLANUI - str. Șiriei; **11,30-15,00:** Autoservice Micălaca, Calea Radnei, Abrud (p); **8,30-11,30:** Micălaca Bl. 113, 114, 115, 116, 117, 118, 119, 120, 121, 122, 123, 124, 125, 126, 127, 131, 132; **7,30-9,30:** Timișorii nr. 175-217 (impare); **11,00-12,30:** Timișorii nr. 101 - colț Ștefan Cel Mare (impare); **12-14:** Timișorii 61-101 (impare), Zimbrului 38/43 - spre capăt; **16,00-17,00:** Timișorii 15-49 (impare), Popa Șapcă, Castanilor; 17,00-19,00: Timișorii nr. 1-15, Banatului, Ana Ipătescu.

TELEFON DE URGENȚĂ LA POLIȚIE: 955

Noile numere de centrală telefonică ale I. J. P. (Inspectoratul Județean de Poliție) Arad: 237.170; 237.803; 237.878; 237.887; 236.858.

Trezește-te române! 100% Natural
Ofertă Specială la Magazinul alimentar ZIRIDAVA
RED CHILI Tuică naturală de prune

Sindicatul „Solar" a cedat, cu o jumătate de gură

ARTERM A PRELUAT „PIAȚA SOARELUI"

Ieri, la ora 14,00, **S. C. Arterm S.A.**, prin câțiva reprezentanți din cadrul Biroului Juridic, a descins în „Piața Soarelui", din Micălaca, cu intenția de a prelua administrarea acesteia din „mâinile" Sindicatului „Solar", condus de **Nelu Ianc** și **Ilie Cercel.**

La fața locului a fost prezentă inclusiv Poliția, printr-o echipă condusă de col. **Nicolae Mihuța**, pentru a interveni în cazul în care se vor produce eventuale „ciocniri".

Claudia Marina, șef Birou Juridic în cadrul Arterm, a declarat: **„Societatea noastră a acționat Sindicatul «Solar» în judecată, pe cale de Ordonanță Președințială, fiindu-ne admisă cererea de evacuare a Sindicatului «Solar» din piață. Ca atare, s-a dispus evacuarea acestuia, fără somație și fără trecerea vreunui termen de executare. Sentința a fost pusă în executare, astfel că acum urmează să se facă evacuarea, de către executorul judecătoresc."**

În mod surprinzător, liderii Sindicatului Solar nu s-au opus predării administrației pieței, deși sunt hotărâți să atace în instanță hotărârea cu care Arterm i-a scos pe „tușă", fiindcă - spune Ilie Cercel - **„s-au făcut aici mișmașuri, n-o să lăsăm noi lucrurile așa; noi vrem ca aici să rămână piață. Am investit aici, avem de gând să recuperăm fiecare leu băgat în construcțiile astea. Deocamdată, o să ne retragem paza, că nu o să mai avem cu ce s-o plătim. Să vedem dacă societatea Arterm este pregătită pentru a administra un astfel de spațiu comercial..."**

Foto: ONORIU FELEA

Reprezentanții „Arterm" au asigurat comercianții - adunați din inițiativa col. Mihuța - că totul este sub control, că societatea de termoficare s-a pregătit din toate punctele de vedere și că nu se vor ivi probleme legate de securitatea locului. De asemenea, oamenii au fost asigurați că nu se va desființa spațiul comercial, acolo rămânând piață, ca și înainte și că singura schimbare care a survenit este legată de administrarea pieței și nu de destinația acesteia.

Ilie Cercel, liderul „Solarilor" nu a putut să nu-și manifeste îngrijorarea vizavi de politica pe care o va duce, acolo, societatea Arterm: **„S-ar putea,** s-a adresat acesta presei, **ca peste o lună să scrieți că piața s-a desființat, cu toate asigurările conducerii Arterm că ea va rămâne în picioare."**

Impresionat de modul civilizat în care liderii „Solarilor" au înțeles să cedeze, col. Mihuța a exclamat: **„Domnilor, vă felicit!"**

Chiar dacă situația s-a răsturnat, în cele din urmă, în favoarea Arterm, rămâne de văzut ce se va mai întâmpla în „Piața Soarelui", cunoscută fiind dorința liderilor „Solarilor", de a nu ceda chiar de tot. Din tonul dumnealor s-a înțeles clar: ceea ce s-a întâmplat ieri a fost doar pierderea unei lupte, războiul fiind departe de a fi câștigat de vreuna dintre părțile beligerante.

EUGENIA BĂRDAȘ

Câștigătorii campaniei „ La 150 de ani de tradiție Indagrara te premiază sunt :

Marele Premiu de 100 de milioane a revenit d-lui:

SIMA RADU - loc. INEU jud. ARAD

Premiul de 50 de milioane a intrat în posesia d-lui:

DAVID IOAN - com. BUCEȘ jud. HUNEDOARA

Câștigătorii celor 10 premii în valoare de 5 milioane sunt :

1. Filip Maria - loc. Tomești, jud. Iași
2. Matei Dan - loc. Pui jud. Hunedoara
3. Baraghin Ileana - loc. Variaș jud. Timiș
4. Laver Adrian - loc. Crăciunești jud. Maramureș
5. Dumitriu Marian - loc. Udești jud. Suceava
6. Copăcescu Constantin - loc. Brădet, Mătăsari jud. Gorj
7. Șutic Alin - loc. Arad jud. Arad
8. Oaida Florin - loc. Vulcan jud. Hunedoara
9. Vlad Alin - loc. Deva jud. Hunedoara
10. Negoiță Daniela - loc. Uricani jud Hunedoara

„ La 150 de ani de tradiție INDAGRARA te-a PREMIAT ! "

Ca să rezolve trei probleme „fierbinți"

PREFECTUL SOLICITĂ SPRIJINUL PARLAMENTARILOR DE ARAD

Săptămâna trecută, prefectul județului, Dan Ungureanu, a cerut sprijinul parlamentarilor arădeni pentru găsirea căilor de soluționare a trei mari probleme cu care se confruntă Aradul.

În primul rând, este vorba de **trecerea în circuitul civil a Cetății Aradului. „Acest obiectiv este de mare interes pentru dezvoltarea viitoare a municipiului Arad, trecerea în circuitul civil a Cetății asigurând valorificarea ei turistică și comercială, deschizând perspective benefice și asupra dezvoltării urbanistice viitoare a municipiului."** - este de părere prefectul Ungureanu.

Trecerea Cetății în circuitul civil devine posibilă prin programul de restructurare a forțelor armate, unitatea militară putând fi reamplasată la Lipova sau Ineu, în ambele localități existând un fond important de construcții, terenuri și dotări aparținând Ministerului Apărării Naționale și care la această oră sunt neutilizate.

În al doilea rând, este vorba de **problema locuințelor pentru ofițerii trecuți în rezervă.** Prefectul a constatat: **„Locuințele în care domiciliază cadrele militare au, de regulă, regim de locuință de serviciu și aparțin M. Ap. N. Specificul activității în cadrul forțelor armate, cu mutări la ordin, dintr-o garnizoană în alta, a condus la situația ca foarte multe cadre militare să nu-și construiască sau achiziționeze o locuință proprie. Acest specific face ca, în momentul pensionării, multe cadre militare și familiile lor să fie obligate să elibereze locuințele de serviciu fără a avea o altă alternativă."**

Promovarea unui act normativ care să reglementeze posibilitatea cumpărării locuințelor de serviciu de către cadrele militare pensionate și care nu au o altă locuință în proprietate personală este considerată absolut necesară.

Ultima problemă pentru care parlamentarilor li se cere să intervină este legată de **starea actuală de degradare** a clădirilor în care își desfășoară activitatea **Spitalul orășenesc Ineu.**

„Problemele arătate mai sus reprezintă o parte importantă din preocupările cetățenilor din muncipiu și județ, pe care le considerăm justificate..." - conchide prefectul Dan Ungureanu. Până în momentul de față, parlamentarii nu au dat un răspuns oficial privind modul în care se vor implica în rezolvarea celor trei probleme fierbinți.

EUGENIA BĂRDAȘ

MONUMENTUL CELOR 13 GENERALI ATACAT DE...VANDALI

Zilele acestea, monumentul celor 13 generali din Cartierul Subcetate a fost țința unor persoane, încă necunoscute, care au crezut de cuviință că n-ar fi rău să-și lase amprenta pe monumentul maghiarilor uciși la revoluția din 1848 în Arad. Astfel, vandalii cu pricina au scris cuvinte mai puțin ortodoxe pe acest monument, neuitând să rupă coroanele depuse de maghiari în memoria victimelor revoluției pașoptiste. Membrii UDMR-ului sunt de părere că acesta a fost modul de exprimare a celor care nu sunt de acord cu posibila amplasare a monumentului în centrul orașului nostru. Organele de ordine efectuează cercetări în vederea descoperirii făptașilor.

R.M.

PRELUAREA OFICIALĂ A CET-ULUI E O CHESTIUNE DE ZILE

Ieri, la București, au avut loc discuții la nivel înalt privind preluarea CET-ului de către municipalitate. Din partea Guvernului, la discuții au participat trei secretari de stat de la Ministerele Industriei, Finanțelor, Administrației Publice Locale plus doi directori din cadrul Termoelectrica București.

Aradul a avut ca vârf de lance pe prefectul Dan Ungureanu, viceprimarul Emanoil Voicu, directorul CET, Barniciu și directorul Arterm, Doru Câmpan, iar primarul Dorel Popa s-a remarcat prin... absență.

În urma negocierilor s-a stabilit ca „să se continue investițiile la grupul II al CET Arad, iar preluarea să se facă în condiții optime și avantajoase pentru municipiul nostru", ne-a declarat vicele E. Voicu.

În ceea ce privește prețul energiei electrice nu va crește spectaculos decât indexat cu rata inflației, aprecia E. Voicu. Să mai menționăm că azi va avea loc o ședință extraordinară a CLM în care se va discuta însă tocmai o primă „îmbunătățire" a prețului la energia produsă de CET Arad.

În final, precizăm că vineri, la Arad, se va semna protocolul de preluare a CET-ului. Cât de benefic va fi pentru Arad, deocamdată nu știm. Cert este că viceprimarul E. Voicu susține următoarele: „mai rău de cum este azi, nu se poate".

N. O.

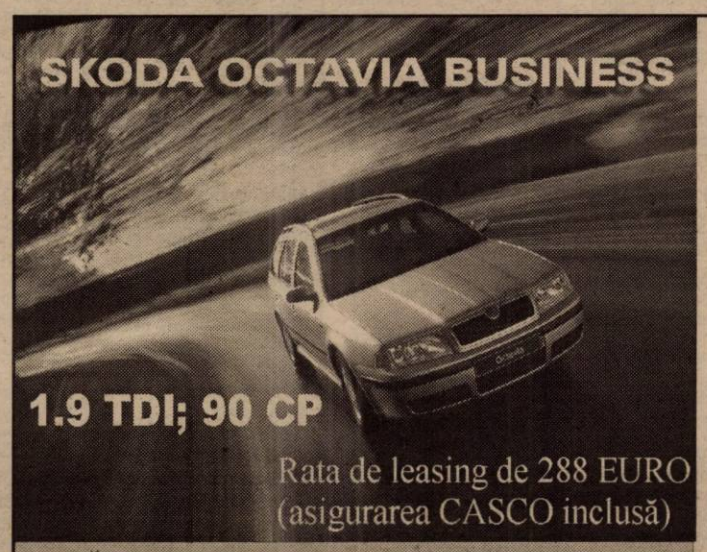

DOTĂRI : ABS, computer de bord, airbag dublu, jante din aliaj ușor, faruri de ceață, geamuri electrice cu protecție termică (față + spate), oglinzi electrice cu sistem de dezaburire

GRATUIT

Climatronic	307 EURO
Faruri Xenon	827 EURO
Instal. spalat faruri	111 EURO
Pachet drumuri grele	157 EURO

PROCAR AUTOMOBILE
1900 Timișoara, Calea Dorobanților 54 (Calea Lugojului)
Tel.:056-207.748; Fax: 056-219.223
e-mail:skoda@procar.dnttm.ro
Arad:094/543.143, Hunedoara: 094/523.080
(2365804)

Pentru călăuzire în vederea trecerii frauduloase a frontierei...

UN POLIȚIST ARĂDEAN A FOST ARESTAT DE PARCHETUL MILITAR

Inspectoratul Poliției de Frontieră a spart gheața, în cadrul unei conferințe de presă, spunând că un polițist arădean ar fi implicat în călăuzirea în vederea trecerii frauduloase a frontierei de stat a mai multor tinere ce intenționau să meargă în Italia, la produs. „Afacerea" aducea celor implicați câte 2000 Euro pentru fiecare tânără ce pleca din țară pe această filieră.

Aflate la bordul unui microbuz, proprietate personală a plt. maj. **Pangratie Doru**, două tinere au încercat să părăsească țara cu pașapoarte false. Din verificările polițiștilor de frontieră a rezultat că pașapoartele celor două tinere, de 22 ani, erau falsificate prin înlocuirea fotografiei. Așa s-a descoperit că fetele erau de loc din Republica Moldova și că au venit în România legal dar cu scopul de a face rost de pașapoarte false pentru a ajunge apoi în Italia. Din primele cercetări rezultă că cele două pașapoarte au fost falsificate la Oradea, pe o filieră din care făcea parte și un polițist arădean.

Până mai ieri, plutonierul major **Pangratie Doru**, fost agent de circulație la Poliția Pecica se ocupa, printre altele și cu traficul de carne vie. Așa se face că el a preluat cele două tinere din parcarea Hanului de la Răscruce și le-a dus cu propriul microbuz în vama Nădlac încercând să le treacă granița. Deși, spune șeful I.P.J. Arad, **Pangratie Doru**, știa că pașapoartele sunt falsificate. În microbuz, lângă **Pangratie Doru** se mai afla și șoferul acestuia. Polițistul a încercat să le treacă pe cele două tinere fraudulos frontiera de stat. La audieri, **Pangratie Doru** a declarat că le-a luat pe cele două fete de la han din pură întâmplare. Verificările polițiștilor de frontieră însă au scos la iveală o altă poveste. S-a stabilit că plt. major **Pangratie Doru** s-a mai ocupat cu astfel de treceri frauduloase ale frontierei, acesta, după cum spuneam, știind foarte bine că pașapoartele celor pe care îi conducea erau falsificate. **Pangratie Doru** susține în continuare că este nevinovat însă, procurorul militar sosit la Inspectoratul Poliției de Frontieră Arad a eliberat polițistului un mandat de arestare preventivă pentru 30 de zile sub acuzația de **călăuzire în vederea trecerii frauduloase a frontierei de stat.**

În cursul zilei de ieri lui **Pangratie Doru** i s-a sugerat că ar fi bine să facă raport de trecere în rezervă. Ceea ce s-a și întâmplat, șeful I.P.J. Arad, lt. col. **Nicolae Gudiu** aprobându-l pe loc. Sigur că ceea ce a făcut **Pangratie Doru** este o lovitură grea dată I.P.J. Arad, mai ales în preziua când la Arad era așteptat să sosească însuși ministrul de interne, Ioan Rus. Șeful serviciului de evidență informatizată a persoanei, col. **Ioan Gandă** ne-a spus că **„i-am zis mai demult lui Pangratie că este un ... infractor în haină militară"**. Interesant va fi să vedem pe cine va mai „duce" cu el acest polițist arădean.

S. GHILEA

PSD ȘI UDMR AU SEMNAT PROTOCOLUL LA NIVEL LOCAL

Ieri, la sediul PSD, a fost semnat protocolul de colaborare PSD-UDMR la nivel local. Din partea PSD au participat Dorel Popa, Edeleni Coloman, Rodica Borza și Liviu Gârgari, iar din partea UDMR Kirally Andras, Czister Kállmán, Levente Bognar și Levente Horvath.

Atât Dorel Popa cât și Kirally Andraș, care au semnat protocolul în calitate de președinți ai celor două organizații, au ținut să precizeze că protocolul a fost realizat pe „scheletul" celui semnat la nivel central și aplicarea prevederilor se va face în strictă conformitate cu legea. Protocolul are zece anexe, care se referă la obiective social-culturale, dezvoltarea infrastructurii în localitățile din județ cu populație maghiară, schimbarea unor denumiri de piețe și străzi în municipiul Arad, dezvoltarea și modernizarea unităților sanitare, clădirile și lăcașurile de cult care urmează să fie retrocedate, promovarea sau menținerea pe funcții a reprezentanților minorităților naționale, monumentele istorice propuse pentru restaurare, reamplasarea monumentului „Libertății" etc. (Vom reveni cu detalii).

„Vom încerca să satisfacem într-o ordine normală și conform legislației cele stipulate. Mizăm pe sprijinul UDMR în realizarea intereselor cetățenilor județului Arad și ne asumăm sarcina de a vota împreună proiectele susținute", a declarat primarul Dorel Popa. La rândul său, Kirally Andraș a fost de acord cu faptul că protocolul va fi aplicat în timp și cu respectarea legilor. De exemplu, retrocedarea unor clădiri din județ va fi mai mult teoretică, pentru că în acele clădiri funcționează școli, spitale etc. În privința retrocedărilor lăcașurilor de cult, deocamdată nu există prevederi legale, a precizat Levente Bognar. După cum a spus Kirally Andras, pentru nominalizare au fost folosite listele alcătuite de către Episcopatul Catolic Timișoara și Episcopatul Reformat Oradea.

În privința controversatului grup statuar, Kirally Andras a insistat pe faptul că denumirea sa este Monumentul Libertății dar **„lăsăm denumirea monumentului pe seama istoricilor".**

SIMION TODOCA
Foto: ȘTEFAN MATYAȘ

PRIMUL ZBOR AL „ÎNGERILOR", DE PE AEROPORTUL ARAD

Compania Angels Airlines a efectuat, ieri, prima cursă spre București de pe Aeroportul Arad. Angels Airlines vine să suplinească, oarecum, retragerea, în toamna anului trecut, a curselor Tarom de pe aeroportul arădean.

Avioanele companiei asigură legătura cu aeroportul Băneasa din București, după următorul program: luni, miercuri și joi cursele decolează de la Arad la ora 7,00, iar marți și joi - la ora 8,45. La întoarcere, cursele pleacă de pe Aeroportul Băneasa marți și joi la orele 7,15 și 8,10, și duminică la ora 8,10.

Biletele au fost puse în vânzare la agențiile Tarom, Sirius, Varbitour, Biaida și la ghișeul Angels Airlines de la aeroport.

„Chiar dacă avioanele companiei au doar 18 locuri, este bine că am reușit să-i aducem la Arad, mai ales că am pierdut două curse prin retragerea Tarom. Cursele au și un orar convenabil pentru oamenii de afaceri arădeni, și am dorit, în primul rând, să venim în sprijinul lor. Astfel, nu vor mai fi nevoiți să se deplaseze la Timișoara, pentru a lua un avion spre București." a apreciat Gheorghe Falcă, vicepreședintele Consiliului Județean Arad.

S. AMBRUȘ

De ieri

SE ELIBEREAZĂ PAȘAPOARTE ÎN TOATE ORAȘELE JUDEȚULUI

Începând de ieri, la toate formațiunile orășenești din cadrul Poliției, acolo unde există evidențe informatizate a persoanei a fost instalată aparatura necesară în vederea preluării pe loc a cererilor pentru eliberarea noului tip de pașaport. Singura excepție este la Nădlac unde, deocamdată, se lucrează la instalarea acestui sistem. Colonelul **Ioan Gandă**, șeful Serviciului de evidență informatizată a persoanei face apel ca locuitorii din județ să se prezinte la formațiunile orășenești pentru a depune actele noilor pașapoarte. Se evită astfel și aglomerația de la porțile I.P.J. Arad.

De asemenea, col. **Ioan Gandă** a ținut să precizeze un fapt de-a dreptul paradoxal. Dacă în primul trimestru al anului 2001 au fost returnați din străinătate 154 de români, în aceeași perioadă a anului curent (deși au fost ridicate vizele) s-au returnat în țară doar 46 de români.

S. GHILEA

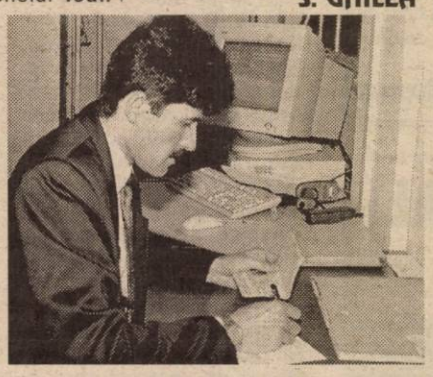

La aproape doi ani de mandat

ȚĂRĂNIȘTII L-AU „ÎNCOLȚIT" PE PRIMARUL DOREL POPA

Consilierii PNȚCD Arad Ovidiu Marian, Marcel Chișcan și Nicolae Mladin au susținut ieri o conferință de presă mai puțin obișnuită în politica arădeană. Spunem acest lucru deoarece aceștia au făcut o incursiune cu presa la terenul din subcetate destinat construcției de locuințe în regim de credit ipotecar, la locul de depozitare a gunoiului menajer și la blocul destinat locuințelor sociale. Țărăniștii arădeni au declarat că au făcut acest lucru pentru a demonstra că primarul Dorel Popa, la aproape doi ani de mandat, nu și-a respectat promisiunile electorale.

În loc de locuințe, mărăcini

Consilierii PNȚCD Arad au arătat că nici până în prezent nu s-a construit vreo casă pe cele 66 de hectare cât cuprinde zona Casarom (n.n. pe acest teren ieri se aflau doi trei mărăcini pe care cele două vaci prezente pe câmp nici nu i-au băgat în seamă).

Groapa de gunoi

Sub genericul „Afacerea Incineratorul-rezultate zero" următoarea escală a fost la groapa de gunoi (n.n. am văzut cum arată un focar de infecție și pe muncitorii care lucrau fără un echipament corespunzător). Consilierii țărăniști consideră că depozitarea gunoiului menajer a reprezentat și reprezintă o problemă care nu a fost reglementată, iar soluția de incinerare s-a dovedit a fi una total ruptă de realitate pentru următoarele motive: costurile foarte mari de achiziționare a unui incinerator nu pot fi acoperite din taxa de salubrizare, perioada lungă necesară implementării acestui sistem.

Locuințele sociale

Ultima oprire a fost la blocurile pe care Primăria Arad le-a cumpărat, pentru locuințe sociale, de la o firmă particulară și a trecut la finalizarea lor. Consilierii țărăniști au declarat că după executarea lucrărilor la aceste blocuri s-a constatat că din aceeași bani (achiziție, lucrări) se puteau cumpăra un număr aproape dublu de apartamente de pe piața liberă.

DANIEL ALBU

MARȚI, 16 APRILIE 2002

TVR 1
7,00 Jurnalul de dimineață
7,30 Strict necesar. Magazin
8,15 Pasiuni - s. rel.
9,00 Iartă-mă!
(●) 10,00 Orașul îngerilor - s.
10,50 TVR Timișoara
13,00 Ora G - rel.
14,00 Jurnalul de prânz
14,30 Puncte cardinale
15,00 Față în față - rel.
16,00 Kronika
17,00 Feminin
17,45 Pasiuni - s.
18,30 Careul de aur
19,10 Avanpremieră. Știri. Sport
19,20 Istoria fotbalului
20,00 Jurnal. Meteo. Sport
20,45 Curat Caragiale! Parol!
(●) 20,50 Jucătorul - thriller, SUA, 1992
22,25 Amprente
22,40 Frontal. Cu Ion Marin
23,45 Jurnalul de noapte
0,00 Lumea dansului
1,00 Feminin - rel.
1,45 Jurnal. Meteo. Sport - rel.
2,35 Puncte cardinale - rel.

TVR 2
7,00 În mijlocul furtunii - rel.
7,50 Diminețile unui bărbat cuminte
8,50 Kideo - s.
9,15 Desene animate - rel.
10,05 Gata cu fumurile!
10,15 Tată, am încurcat-o! - s.
10,40 Lumea lui Chiț-Chiț - rel.
11,25 Televiziunea, dragostea mea! - rel.
12,25 D'ale lu' Mitică - rel.
13,25 Știri
13,30 Afaceri la cheie - rel.
14,00 Desene animate
15,15 Toți, împreună
16,00 Tribuna partidelor parlamentare
16,30 Ferma - rel.
17,30 E dreptul tău!
17,55 Știri
18,00 Știri regionale
18,30 Spații subiective
19,25 Manualele alternative (anchetă TV)
19,40 Banatica (emisiune în limba germană)
20,00 Ventura, zis și Lino (I)
20,50 Fete
20,55 Gata cu fumurile!
21 00 Zona crepusculară - s.
21,30 Telejurnal
22,00 Atunci i-am condamnat pe toți la moarte - dramă, România, '82
23,40 Gala tânărului actor
0,10 Ventura, zis și Lino (I) - rel.
1,00 Palete - rel.
1,30 Cauza și defectul - rel.

PRO TV
7,00 Teo - rel.
* Omul care aduce cartea
8,00 Știrile ProTv - Ziarul dimineții tale
9,00 Tânăr și neliniștit - rel.
• .Ro - rel.
• X și Zero
10,00 Promotor - rel.
10,45 Bucătăria lui Radu - rel.
(●) 11,30 Familiy Bundy - rel.
12,00 Sub semnul întrebării - rel.
14,30 Magazin Liga Campionilor - rel.
16,00 Tânăr și neliniștit - s.
17,00 Știrile Pro Tv
17,35 Vremea
17,40 Europa pur și simplu delicioasă
17,45 Teo
19,00 Știrile Pro TV
* Sport * Vremea
(●) 20,00 Eocul din adâncuri - thriller, SUA, 1997
22,00 Știrile Protv
22,30 Familia Bundy - s.
22,55 .Ro .
• X și Zero
23,00 Strategii extreme - acțiune/dramă, SUA, 1991
0,45 La limita imposibilului - s.
2,00 Știrile Pro Tv
• Omul care aduce cartea
• Pro TV te ascultă ce vezi

TV ACASĂ
7,45 la-mă acasă - rel.
8,15 Povești adevărate - rel.
9,00 Maria Belen - s. rel.
* Căsuța poveștilor
10,15 Vei fi a mea, Paloma! - s. rel.
(●) 11,15 De 3x femeie - rel.
12,15 Dragoste și putere - s. rel.
12,45 Salome - s. rel.
13,40 Micuțele doamne - s.
15,00 Dreptul la viață - s.
15,50 Căsuța poveștilor
16,00 Fiorella - s.
(●) 17,30 Taina din adâncuri - s.
18,30 Maria Belen - s.
19,30 Povești adevărate
* Vremea de acasă
20,00 Vei fi a mea, Paloma! - s.
(●) 21,00 De 3 x femeie
22,00 Salome - s.
22,55 Dragoste și putere - s.
23,25 Povești adevărate - rel.
0,00 Fiorella - s. rel.
1,30 Sânge din sângele meu - s.
(●) 2,10 De 3 x femeie - rel.

HBO
8,00 Annie - film
9,35 Tron - SF, SUA, 1982
11,15 Votul decisiv - dramă, SUA, 1999
12,50 Rechinii ucigași - acț., SUA, 1999
14,35 American Beauty - comedie neagră, SUA, 1999
16,40 Nu-i așa că e grozavă? - dramă, SUA, 1999
20,00 Colecționarul de oase - thriller, SUA, 1999
22,00 Sub pământ s.r.l. - s.
22,55 Totul despre mama mea - dramă, Spania, 1999
0,35 Ultima cursă - acț., SUA, 2001

PRIMA TV
7,00 Luna sălbatică - s.rel.
8,00 Zid
12,55 Clip Art
13,00 Să fii sănătos! - rel.
14,00 Eddie McDowd - s.
14,30 Tradițiile românilor - rel.
15,00 www.primatv
15,30 Viper - s.
16,30 Luna sălbatică - s.
17,30 M.A.S.H. - s.
18,00 Focus
19,00 Camera de râs
19,30 Real TV
20,00 Artista, dolarii și ardelenii - western, România, 1979
22,00 Providence - s.
23,00 Focus Plus
23,30 M.A.S.H. - s. rel.
0,00 Viper - s. rel.
0,55 Clip Art - rel.
1,00 Camera de râs - rel.
1,30 Focus Plus - rel.

TELE 7 ABC
7,35 Știri
7,50 Videoclipuri
10,00 Tentații - rel.
11,00 Apel: Crima - s. rel.
12,00 Documentar
13,00 Videoclipuri
14,00 Hanul dintre dealuri - dramă, România, '88
15,45 Videoclipuri
16,00 As Show
17,00 Germania astăzi - doc.
17,30 Apel: Crima - s.
18,30 Telejurnal
19,00 Marca germană - doc.
19,30 Concert
20,30 Între oglinzi paralele - dramă, România, 1978
22,45 Concert
23,30 Știri. Sinteza zilei
23,45 Videoclipuri

ANTENA 1 – TV ARAD
6,00 Ispita - s.
7,00 Observator
8,00 Cafeaua cu sare
9,00 Știri TVA - rel.
9,30 Magazin sportiv
10,00 Soledad - s. rel.
11,00 Te voi iubi mereu - s.
13,00 Știrile amiezii
13,15 MacGyver - s.
(●) 14,00 În numele onoarei - f. rel.
16,00 Muzică populară
16,30 Publicitate, Promo
16,45 Știri TV Arad
17,15 Soledad -s.
19,00 Observator
19,50 Sport
19,58 Meteo
20,00 Din dragoste
22,00 Observator
22,15 Știri TVA
22,30 Marius Tucă Show
23,30 Regăsirea - dramă, SUA, 1991
1,30 Observator
2,30 Zile din viața noastră - s. rel.
4,00 Cafeaua cu sare - rel.
5,00 Marius Tucă Show - rel.

TV INTERSAT
8,30 Cafeaua de dimineață
9,30 Desene animate
10,00 Videoclipuri
10,15 Trei destine - s.
11,00 Știrile RCS - rel.
11,45 Em. Microb - rel.
13,45 Videoclipuri
14,00 Știrile RCS - rel.
14,35 Hit Squad - doc.
15,00 Rața sălbatică - film
16,30 Vânătorul american - doc.
17,00 Trei destine - s.
17,45 Conviețuri
18,15 Știri RCS
19,00 Călătorie în întuneric - film
20,30 Atitudini - informativ
22,00 Știrile RCS
22,35 Sugar Hill - film
(■) 24,00 Erotica

Redacția Adevărul nu își asumă răspunderea pentru modificările ulterioare intervenite în programele Radio - TV

La jumătate de mandat:

„DORESC SĂ-MI ÎNCHEI MANDATUL. ȘI NU ORICUM!”

Interviu cu dl. DOREL POPA, primarul municipiului și președintele PSD Arad

– D-le primar, peste aproximativ două luni de zile se împlinesc doi ani de când ați fost ales în fruntea municipiului Arad. Cu alte cuvinte, vă apropiați de jumătatea mandatului... Așa stând lucrurile, vă propun să venim în întâmpinarea cetățenilor Aradului și să punctăm împlinirile și neîmplinirile primei jumătăți a mandatului d-voastră.

– Este o propunere cât se poate de firească și vă stau la dispoziție. Cu ce începem?

– Unul dintre obiectivele cu care ați venit în campania electorală a fost cel legat de atragerea investitorilor străini. Cel puțin până în prezent, sunteți mulțumit de aportul acestora?

– Într-adevăr, m-am angajat în fața electoratului arădean că voi promova atragerea de investiții străine pentru dezvoltarea municipiului nostru. Dacă mă refer doar la angajamentul meu, atunci pot să vă declar că în bună parte sunt mulțumit. Dacă mă refer la necesitățile Aradului, atunci pe marginea acestui subiect mai putem discuta... Totuși, înainte de a rosti întrebarea următoare, aș dori să precizez un lucru: vorbim doar despre prima jumătate a mandatului, perioadă care a presupus acomodarea specifică, inventarierea problemelor curente, elaborarea strategiei pe termen scurt și mediu și, nu în ultimul rând, convingerea Consiliului Local Municipal în ceea ce privește acceptarea acestei strategii.

– Să începem cu Zona Industrială a municipiului Arad...

– Zona Industrială a fost înființată în mandatul trecut, am preluat-o ca atare și astăzi cunoaște o dezvoltare fără precedent. Am negociat cu mai mulți investitori străini care și-au exprimat dorința să se dezvolte în perimetrul Zonei Industriale Arad (germani, italieni, japonezi, americani etc.) și pot să vă spun că foarte puțini au fost cei care n-au rămas la noi. Astăzi, se poate spune că am creat un adevărat mediu de afaceri în Arad...

– Puteți exemplifica?

– Bineînțeles. Firma „TAKATA PETRI” a achiziționat 18 hectare de teren în Zona Industrială și urmează să construiască două fabrici. Mai există și alți investitori, dar ceea ce doresc să accentuez este faptul că am reușit să atragem astfel de investiții în detrimentul altor municipii învecinate nouă, inclusiv din zona Est-europeană. Așa se explică și atragerea unei linii de creditare PHARE (două milioane euro) nerambursabilă, pentru realizarea infrastructurii până în Zona Industrială: linie de tramvai, telefonie, iluminat etc.

– Se spune că Zona Industrială a municipiului intră în concurență cu Zona Liberă Arad-Curtici...

– N-aș spune că este vorba despre concurență, deoarece cele două obiective investiționale arădene prezintă caracteristici cât se poate de distincte. Facilitățile acordate prin lege zonelor libere țin de scutirea de taxe vamale sau de impozite, în timp ce o zonă industrială se poate valoriza printr-o bună negociere a prețului terenului (iar investitorii pot deveni proprietari, cu acte în regulă, în urma cumpărării acestuia), prin existența unei infrastructuri la standarde cât mai ridicate, prin atragerea forței de muncă...

– Câte locuri de muncă se vor crea în Zona Industrială pentru arădeni?

– Câteva mii.

– O altă promisiune electorală a d-voastră ține de problema neutralizării gunoaielor menajere și de construirea unui incinerator ecologic în Arad...

– În anul 2000, firma americană „AGRO-ECONOMIC'S” mi-a trimis un contract de finanțare cu predarea la cheie a investiției. Ulterior, aceeași firmă a considerat că o investiție ecologică de anvergură se poate face într-un cuantum de 81 de milioane dolari, în condiții de finanțare avantajoase pentru noi, dar acest lucru presupune construirea de incineratoare în cinci municipii (Arad și încă patru). Am luat legătura în acest sens cu Ministerul Administrației Publice, așteptând o ofertă fermă din partea a încă patru municipii. În același timp, precizez că CLM Arad a solicitat extinderea obiectivului de activitate în Caietul de Sarcini, pentru orice altă variantă. Cu alte cuvinte, oferta rămâne deschisă...

– Care ar fi condițiile pentru cei care vor dori să investească în neutralizarea gunoaielor arădene?

– Una singură: investitorul străin să aducă toate fondurile necesare, astfel încât arădenii să nu fie obligați să mai contracteze un nou împrumut. Oricum, licitația se va desfășura până în luna iunie...

– Arădenii, printr-o Hotărâre CLM, au contractat deja un împrumut...

– Cele 90 de miliarde contractate sunt necesare pentru derularea unor investiții deja începute și nu reprezintă o povară deosebită pentru cetățenii Aradului.

– Ce se mai aude în legătură cu proiectul „CASA-ROM”?

– Lucrările de infrastructură și construcția primelor locuințe în cartierul „Subcetate” vor începe în curând, numai că, având în vedere solicitările arădenilor înregistrate la sediul din B-dul Decebal 2-4, se preferă construcțiile clasice, din zidărie. Așa stând lucrurile, investitorul se va adapta cerințelor pieței.

– D-le primar, din punct de vedere politic ați candidat pe listele PDSR, ca independent. Ei bine, într-o jumătate de an ați ajuns la demnitatea de președinte PSD pe județ... Cum se face că ați acceptat să vă implicați politic, renunțând la independența care v-a caracterizat în campania electorală?

– Deși independența politică a fost intenția mea inițială, pe parcursul exercitării mandatului am constatat că nu aveam garantată susținerea pe care mizam. Sunt cunoscute stările tensionale existente în Organizația PSD Arad și nu mai este cazul să mai insist asupra lor... În final, la insistențele conducerii centrale a PSD și a unei bune părți din Organizația arădeană, am acceptat - pentru a aduce liniștea în PSD Arad - să candidez pentru funcția de președinte la municipiu și, apoi, la județ.

– Nu considerați că, pe lângă responsabilitatea de primar, cumularea acestor funcții de decizie va împovăra PSD-ul arădean în perioada viitoarei campanii electorale?

– Să le luăm pe rând... În perspectiva anului 2004, din punct de vedere al primarului Dorel Popa, realizările din anul 2002, care ne stau încă în față, dar mai ales cele din anul 2003 vor fi definitorii. Dacă toate demersurile vor reuși, atunci, atât eu, cât și arădenii, vom avea multe satisfacții. Ca președinte de organizație județeană PSD, evident că voi avea un cuvânt hotărâtor în elaborarea viitoarei strategii electorale. Legat de aceasta, va fi deosebit de importantă configurația listelor de candidați pentru Parlament, pentru Consiliul județean și municipal, pentru primari etc. Oricum, mai avem la dispoziție doi ani de zile, timp suficient pentru a roda munca în echipă, pentru a reface imaginea PSD Arad și pentru evaluarea activității viitorilor candidați. În final, ca să vă răspund la întrebare, cumularea funcțiilor de primar și de președinte de partid nu este neapărat o povară, ci poate deveni chiar un lucru benefic...

– Cum colaborați cu prefectul Dan Ungureanu?

– Colaborarea este una de excepție până în acest moment, având toate șansele că continue în aceiași parametri.

– Există și o asemănare cu d-voastră, deoarece și domnia-sa începe tot ca independent...

– Să nu uităm că domnul prefect Ungureanu este magistrat, poziție pe care o respect, indiferent de ce mi-aș dori în acest moment. Dar, dacă pe viitor va lua decizia implicării în politică, cred că PSD-ul ar avea numai de câștigat...

– Colaborați la fel de bine și cu președintele CJA, Caius Parpală? Unii spun că n-ar fi așa...

– Colaborarea cu dl. Caius Parpală este una în limitele rezonabilului și ale funcțiilor pe care le avem, indiferent de ceea ce spun unii sau alții. Colaborăm bine, nu au existat disfuncționalități și vreau să cred că nu vor exista nici în viitor, lucru pentru care îmi ofer toată disponibilitatea.

– Se spune că, la insistențele senatorului Avram Crăciun, puneți la cale o serie de schimbări din funcție ale directorilor arădeni...

– Noi am stabilit deja care este modul de a ne raporta unii la alții prin intermediul presei, așa încât nu mă refer aici la nimeni nominal. Pot însă să vă spun că eventualele schimbări din funcții vor avea loc doar după discuții și decizii în acel for al partidului și numai împreună cu prefectul județului Arad.

– Ce părere aveți despre Liga primarilor care s-a constituit în județ?

– N-am fost invitat să particip, deși sunt primarul municipiului și președintele partidului de guvernământ. Dar nu fac o tragedie din aceasta; când se va impune, voi avea o anumită poziție...

– În schimb au participat și primari PSD, unii fiind aleși chiar în conducere...

– În România, dreptul la asociere este garantat. Așa că nu pot trage pe nimeni la răspundere... În schimb, dacă un membru PSD participă la elaborarea și luarea unor decizii care ar intra în contradicție cu programul politic și de guvernare PSD, atunci vom avea obligația să ne implicăm: președintele să pună întrebări, iar cei în cauză să răspundă.

– Există voci care vă acuză că, pentru a obține o majoritate în CLM, faceți concesii prea mari partidelor din opoziție.

– Nu este vorba despre nici o concesie. Este limpede însă că pentru a-mi putea aplica programul cu care am venit în fața electoratului, colaborarea mea cu CLM este imperios necesară. Aliantele în folosul Administrației publice locale vor deveni probabil obiceiuri, dar ele trebuie analizate de la caz la caz.

– D-le primar, o ultimă întrebare: vă încheiați mandatul sau o să acceptați vreo demnitate mai puțin implicantă?

– S-a speculat mult pe această temă că voi fi promovat într-o funcție sau alta. Deocamdată, decizia mea se bazează pe obligația morală de a-mi respecta angajamentele față de alegători. Orice altă decizie viitoare va fi îndelung cumpănită și analizată atât de mine, cât și de cei de la alte nivele. În principiu, doresc să-mi închei mandatul. Și nu oricum!

DORU SINACI
Foto: MARCEL CANCIU

POLITICA INTEGRĂRII

(Urmare din pagina 1)

Analizând cu maximă obiectivitate perspectivele integrării țării noastre în structurile NATO, suntem obligați - cel puțin față de cititorii noștri - să luăm în calcul ambele variante: atât integrarea, cât și neintegrarea. Fără a mai reitera beneficii-le integrării, asupra cărora ne-am mai oprit, haideți să comentăm și despre un eventual eșec la summit-ul de la Praga, un eșec care nu ține seama nici de atașamentul românilor față de valorile occidentale și nici de voința politică a actualilor guvernanți. Un posibil eșec, provocat de o cauză obiectivă, cum ar fi un salt spectaculos al prețului petrolului... În acest caz, s-ar provoca o recesiune economică mondială, care ar putea afecta inclusiv SUA. Atunci, Statele Unite n-ar mai fi dispuse să suporte povara unei extinderi NATO, cu atât mai mult cu cât europenii doresc să-și încropească o forță proprie de apărare. Nu în ultimul rând, avalanșa prețurilor petroliere va afecta cu siguranță și economia românească, punând sub semnul întrebării capacitatea noastră de integrare.

Privind astfel lucrurile, înțelegem mai bine angajamentul politic luat de către premierul Adrian Năstase în ceea ce privește asumarea integrării României în NATO. Fie în cazul unui succes (pe care îl dorim cu toții), fie în cazul unui eșec, ceea ce trebuie să înțelegem nu ține neapărat de sa-tisfacerea unor obligații, ci de faptul că România a făcut ceea ce trebuia să facă. Nici NATO și nici Uniunea Europeană nu impun condiții, ci solicită compatibilități. În ceea ce ne privește, considerăm că România a făcut un pas extrem de important înspre apropierea de standardele occidentale și nord-atlantice, iar pasul făcut astăzi reprezintă un pas mai mic pe care trebuie să-l facem mâine.

„CHIAR DACĂ AR FI MEMBRU PSD, CREȚ NICOARĂ AR FI SANCȚIONAT”

Declară Edeleni Coloman, președintele organizației municipale a PSD

Situația deputatului Creț Nicoară fiind foarte neclară, ne-am adresat d-lui Edeleni Coloman, președintele organizației municipale a PSD, pentru a afla dacă d-l deputat este sau nu este membru al PSD. D-l Edeleni ne-a declarat în acest sens:

„În primul rând, după câte știu eu, d-l Creț Nicoară nu este înscris în organizația municipală. În al doilea rând, chiar dacă ar fi înscris în organizația județeană sau în altă organizație, a călcat cu stângul, încălcând flagrant hotărârile conferințelor municipală și județeană în care se spune clar că orice membru care atacă în presă un alt membru va fi sancționat, putându-se merge până la excludere. În al treilea rând, nu îl cunosc pe d-l Creț Nicoară și nu știu cât de bun om politic este, dar din atitudinea domniei-sale îmi dau seama că nu este de bună-credință, din moment ce redeschide niște răni care nu au apucat să se cicatrizeze. Personal, ca președinte al organizației municipale, înțeleg să respect hotărârile conferințelor, fără a umbla cu jumătăți de măsură.”

În ceea ce ne privește, putem să-l informăm pe d-l Edeleni că unele surse ne-au dezvăluit că d-l deputat Creț Nicoară are adeziune la PSD... Moneasa. Am verificat informația și primarul (PSD) de la Moneasa, d-l Terente Condea, ne-a confirmat-o.

S. TODOCA

Bilanțul I.P.J. pe primul trimestru

MAI BINE CA ACUM UN AN DAR MAI RĂU FAȚĂ DE CUM NE-AM FI AȘTEPTAT...

Deși Comanda I.P.J. Arad a dat drept sigură sosirea la Arad a ministrului de interne, **Ioan Rus**, ieri, la bilanțul I.P.J. am aflat că domnul ministru a fost reținut la București pentru chestiuni mai importante. Vizita a fost amânată dar ideea rămâne aceiași: ministrul de interne va veni într-un tur de forță pe la inspectaoratele din vestul țării.

Șeful I.P.J. Arad, lt. col. **Nicolae Gudiu**, prim-adjunctul, col. **Teodor Pantea** și șeful Poliției municipiului Arad, col. **Gheorghe Țica** au prezentat ieri, bilanțul pe primul trimestru al acestui an. Obiectivul principal al I.P.J. Arad a fost reducerea ritmului de creștere a ratei criminalității și creșterea constatărilor la infracțiunile economico-financiare și scăderea celor de natură judiciară.

În privința ratei criminalității, județul nostru se situează acum pe locul 27 pe țară, față de locul 38, ocupat anul trecut în primul trimestru.

În privința numărului constatărilor economico-financiare județul Arad s-a situat în primele trei luni pe locul 22 pe țară, față de 38 anul trecut. Rata criminalității a scăzut de la 149 la 125, asta însemnă doar un loc 27 pe țară, față de 33 deținut în primul trimestru 2001.

Din infracțiunile cu A.N. (autori necunoscuți) rămase în evidență, 6 sunt omoruri, o tentativă de omor, o lovitură cauzatoare de moarte, 7 vătămări corporale grave, 3 violuri, 133 tâlhării și... 3418 furturi.

În primul trimestru s-au mai înregistrat 35 de accidente, cu 16 morți și 27 răniți grav, față de 39 accidente cu 19 morți și 32 răniți grav în trimestrul I.2001.

Un bilanț mai bun decât anul trecut dar care putea fi și mai bun...

SORIN GHILEA

DI' ALDO UN NOU MAGAZIN DE CONFECȚII ÎN ARAD

Societatea Mini Mond a fost înființată în aprilie 1992 de soții Doina și Viorel Bupte, împlinind în această lună zece ani de activitate. Firma arădeană al cărei obiect de activitate este producția de confecții-textile are o bogată experiență la export. În tot acest timp, Mini Mond a reușit să se facă cunoscută pe piața externă, lucrând - în sistem lohn - cu parteneri din țări cu tradiție în domeniul confecțiilor (Germania, Franța, Italia). Acum zece ani, firma a început producția cu cinci angajați. În prezent, numărul acestora a ajuns la 40.

De astăzi, Mini Mond se prezintă și pe piața internă. Primul magazin deschis în Arad, Di' Aldo, situat pe Calea Victoriei nr. 41-43, va satisface gusturile tuturor clienților. Despre acesta vorbim cu Viorel Bupte, managerul S.C. Mini Mond SRL.

– Domnule Bupte, de ce și un magazin propriu?

– Considerăm că produsele lucrate de noi, apreciate la export, trebuie să fie cunoscute și pe piața internă. Intenția noastră de a deschide un magazin propriu, unde să ne prezentăm produsele, s-a concretizat acum prin apariția magazinului Di' Aldo.

– Cuí i se adresează produsele dumneavoastră?

– Produsele noastre, purtând marca Di' Aldo sunț destinate femeilor și copiilor.

– Ce fel de produse vom găsi aici?

– Pentru femei, toată gama de confecții, în funcție de sezon.

Bluze, cămăși, fuste, compleuri, pantaloni, sacouri, pardesie, paltoane. Aceeași gamă poate fi regăsită și pentru copii.

– Cine e creatorul acestora?

– Întreaga producție e coordonată de soția mea. Ideile, designul și creația aparțin Doinei. Asigurăm cumpărătorii noștri că la **Di' Aldo** vor găsi numai produse de calitate.

– Spuneți-ne câte ceva despre prețuri...

– Prețurile sunt accesibile tuturor categoriilor de cumpărători. Noi sperăm că, prin calitatea și varietatea produselor, vom satisface gusturile și preferințele clienților.

– Ce se va întâmpla cu colaborarea externă?

– Colaborarea cu partenerii străini continuă. Așa cum i-am menținut pe aceștia - prin calitate și seriozitate - sperăm să îi atragem și să-i menținem și pe clienții magazinului **Di' Aldo**.

(9397717)

G. KNAP

Accente

SCADE NUMĂRUL ALBINELOR

Cu ani în urmă, circula un banc, cu olteni - cică mașinile care se vor fabrica la Craiova vor avea cinci locuri în față și cinci volane, fiindcă la olteni fiecare vrea să stea în față și să conducă. Cam așa se întâmplă și în realitatea românească de astăzi. În partide, în instituții, în societăți comerciale, peste tot. Bunăoară, în politică. Toți vor în față, toți vor funcții. Nu le au (încă), fac gașcă de puciști cu alți doritori de mărire; le au, stau în față și la volan?, au impresia că le merită, că doar ei le merită și că umanitatea parcă la ei s-a gândit atunci când a inventat funcțiile; pierd funcțiile? - ei, atunci e bai, e tragedie, pleacă din partid și caută altă grupare politică să le dea funcție. N-o să fac aici inventarul divorțurilor politice arădene, nominalizându-i pe cei care au pierdut funcția și au întors dosul partidului respectiv. Ar fi o listă ce ar acoperi măcar o jumătate de pagină a ziarului.

Și apoi, altceva mi se pare mai important, mai definitoriu pentru mentalitatea noastră, decât o asemenea listă. Constatăm că nimănui nu-i mai place rolul „jucătorului de câmp", al insului truditor, devotat cauzei din convingere și nu atât din interes ori din ambiții care să gâdile orgoliul. De aceea, fiindcă ne lipsește cam peste tot truditorul, jucătorul de câmp, omul „sănătos" - care, eventual, să fie promovat fiindcă lumea s-a lămurit că este harnic și deștept, nu pentru că a dat din coate –, de aceea, spuneam, nu e cheag și nu e lucru temeinic sub șefime, sub scaunele moi ale acesteia.

Mă gândesc adesea la PSD Arad. După ani de lupte, de dă-i și luptă, de luptă și dă-i, s-a instalat la volanele din față echipa Popa-Crăciun. Întrebarea este: cine muncește în partid, cine sunt muncitorii, jucătorii de câmp, țesătorii pânzei? Mi-e teamă că nimeni. Cei care au pierdut poziții în partid nu se vor „înjosi" să muncească (și pentru cine? pentru Popa și Crăciun!), iar cei care n-au prins încă nimic fie vor căuta la alte partide, fie vor fi prea ocupați cu datul din coate și cu trasul sforilor pentru a le prinde.

Dar nu e doar cazul PSD (iată PUR Arad, unde se joacă tare, unde se varsă lacrimi și se proferează amenințări cu sinuciderea, dacă se va schimba șefimea). Și nici nu e doar situația politicii. Este o situație generală. Toată lumea vrea șefie, funcții și nimeni nu mai vrea să fie jucător de câmp, „simplu" component al unei echipe. Fără ei însă, fără jucătorii de câmp nu există echipă iar șefii domnesc peste nimic, peste lucruri șubrezite și vremelnice. Cum ar veni, prea puține albine și prea mulți trântori, tolăniți în fotolii moi.

TRISTAN MIHUȚA

Poșta redacției

CUIUL LUI PEPELEA

Cursurile pentru administratori

Ion Albu, Arad, și alții. Ne cerem scuze pentru întârzierea cu care vă răspundem, dar ea s-a produs independent de voința noastră. Și acum iată răspunsurile la întrebările ridicate. 1. Cursurile de pregătire a administratorilor organizate de felurite societăți și uniuni nu au nici o valoare la examenele pentru atestarea ca administrator ce vor fi organizate de către primării. Mai exact, Ordonanța 85/2001 nu vorbește niciunde de așa ceva, ceea ce nu înseamnă însă că ele nu sunt necesare celor care simt acest lucru, dar, repetăm, **zvonul care circulă prin oraș că asemenea cursuri unde se dau și nu știu ce diplome ar avea vreo trecere la examenul de atestare ca administrator este un simplu ... zvon!** Deci, fără nici un suport real și mai ales legal. În aceeași ordine de idei este de reținut faptul că, cei care totuși țin să urmeze asemenea cursuri - pentru care am auzit că se plătește aproape de 1 milion de lei! - o pot face, însă pe buzunarul lor, asociația de proprietari neavând nici o obligație financiară în acest sens.

Repartizarea unor cheltuieli

2. Cum se repartizează **cheltuielile cu indemnizația administratorului, a președintelui și a femeii de serviciu?** Conform Hotărârii de Guvern nr. 1275 din 7 decembrie 2000, art. 81, cheltuielile cu indemnizația administratorului, a președintelui comitetului asociației, a președintelui comisiei de cenzori sau a altor persoane alese în diferite funcții de conducere la asociația de proprietari se repartizează proporțional cu cota-parte de proprietate (sau indiviză, cum i se mai spune) ce-i revine fiecăruia din proprietatea comună. În schimb, **indemnizația ce se acordă femeii de serviciu se repartizează proporțional cu numărul de persoane care locuiesc în clădire.**

Așa spune legea, respectiv cunoscuta Hotărâre 1275 dar, în realitate, din comoditate sau din ignoranță în multe asociații de proprietari cheltuielile de mai sus devenite un fel de cui al lui Pepelea, sunt puse în aceeași oală și ele se repartizează fie după cota parte indiviză, fie după numărul de persoane.

Tot după ureche continuă să fie repartizate **cheltuielile cu căldura** în unele asociații de proprietari - după numărul de elementi de calorifer, după întreaga suprafață a locuinței etc. etc.- deși de anul trecut Guvernul a reglementat acest domeniu adoptând o Hotărâre - 366/4 aprilie 2001 - în care se spune negru pe alb că, citâm: **„cheltuielile pentru încălzirea locuințelor indiferent de modul de înregistrare a consumului de energie termică și de sursa de agent termic se repartizează proporțional cu suprafața utilă a locuinței."** Ce înseamnă suprafața utilă spune Legea 114/1996, legea locuinței: ea este suma tuturor suprafețelor utile ale încăperilor, mai puțin suprafața balcoanelor și a logiilor.

Lista de plată lunară

În general ea are câteva rubrici fixe, dacă este să urmăm Legea 114/1996: numărul apartamentului, nr. de persoane (din acel apartament), cheltuieli repartizate după numărul de persoane, suprafața locuinței, cheltuieli cu încălzirea, cheltuieli pentru procurarea de bunuri și reparații, restanțe etc. Acestea sunt cele indicate de Legea 114, dar, în fapt mulți administratori nu prea țin seama de ele, de unde și diferențele mari care există între o listă și alta. Tocmai de aceea, Ministerul Finanțelor a emis în urmă cu câtva timp un Ordin. - nr. 2329 - privind mai buna evidență contabilă la asociațiile de proprietari între care și modul de întocmire a listelor de plată lunare (pentru cei interesați de mai mult, numele complet al Odinului 2329 este Ordin pentru aprobarea Normelor metodologice privind Organizarea și conducerea contabilității în partidă simplă de către persoanele juridice fără scop lucrativ, Ordin apărut în Monitorul Oficial, din 15 ianuarie 2002).

Cum arată o asemenea Listă de plată lunară puteți vedea alături, Ordinul impunând de-acum înainte o mai mare detaliere a bazei și a modului de calcul a cheltuielilor comune lunare.

Iar liftul...

În ultima vreme mai mulți cititori s-au arătat nemulțumiți de modul în care sunt repartizate cheltuielile cu funcționarea liftului, ei acuzând administratorii de abuz și încălcarea legii pentru că îi pune la plata acestor cheltuieli. Cum stau din punct de vedere legal lucrurile în această privință? Apelând tot la Hotărârea nr. 1275, în vigoare, distingem două situații. Prima: când toți locatarii, indiferent la care etaj locuiesc, sunt obligați să plătească cheltuielile cu liftul, și a doua, când cei care locuiesc la subsol, demisol, parter, mezanin și etajul I nu plătesc nici o cheltuială cu liftul, **ambele soluții depinzând - atenție! - de ceea ce a hotărât adunarea generală.** Deci HG 1275 nu impune o soluție sau alta, ci ea lasă acest subiect la latitudinea exclusivă a asociațiilor de proprietari.

M. DORGOȘAN

ASOCIAȚIA DE PROPRIETARI
Bloc_____
Data afișării_____
Data scadentă_____

LISTĂ DE PLATĂ
a cotelor de contribuție la cheltuielile asociației de proprietari
pe luna_____ **anul**_____

Nr. apartament/spațiu	Nr. de persoane	Nr. crt. de persoane	Cheltuieli pe nr. crt. de persoane	Cheltuieli pe index de contoare individuale	Cheltuieli pentru încălzirea apartamentului/spațiului	Cheltuieli pe cotă parte de proprietate indiviză: Întreținere ascensor	Fond de reparații	Cheltuieli administrative (inclusiv salarii și venituri asimilate salariilor)		Penalizări... %/zi	Total	Fond de rulment	Restanțe: Cota de contribuție	Fond de rulment	Total restanțe

Administrator/ Contabil

Președinte, L.S.

Comisia de cenzori

Referință calcul factură/lună	lei	lei/persoană
Apă rece		
Apă caldă		
Gaze naturale		
Evacuare gunoi menajer		
Salubritate/igienizare		
Energie electrică		
Salarii/venituri asimilate salariilor		
Total 1:		

Referință calcul factură/lună	lei
Încălzire	
Ascensor	
Fond de reparații	
Cheltuieli administrative	
Salarii/venituri asimilate salariilor	
Penalizări	
Total 2:	

TOTAL (1+2):.....lei

Anul acesta

LA SELEUȘ, ȘICULA ȘI INEU NU S-A ELIBERAT NICI UN TITLU DE PROPRIETATE

În cursul zilei de sâmbătă, prefectul **Dan Ungureanu**, însoțit de consilieri și de specialistul pe probleme de fond funciar din cadrul Prefecturii, s-a deplasat în localitățile **Seleuș, Șicula și Ineu.**

„Situația, în toate cele trei localități, este dezastruoasă. S-au constatat întârzieri nepermise la aplicarea Legii fondului funciar, cât despre acordarea titlurilor de proprietate... nici nu se poate vorbi. În nici o localitate, din cele trei vizitate, nu s-a lucrat anul acesta. Este nepermis. Prefectul s-a declarat foarte nemulțumit de cele constatate, urmând ca activitatea respectivelor localități să fie urmărită îndeaproape." - declară **Dumitru Nica**, consilierul prefectului.

Delegația Prefecturii a vizitat, în aceeași zi, Centrul Școlar Ineu (Școala Specială) și fabrica de tricotaje „Carboni", o investiție italiană care urmează, în viitorul apropiat, să se extindă.

EUGENIA BĂRDAȘ

Dr. ing. Petru Vărădie

CULTURA TIMPURIE A PEPENELUI VERDE

Obținerea unor producții timpurii, la pepenele verde, poate fi un factor determinant în realizarea unor profituri substanțiale. Pentru aceasta este important să alegem cultivarul și să aplicăm o tehnologie adecvată.

ALEGEREA CULTIVARULUI (soiul sau hibridul)

Din acest punct de vedere, cultivarele timpurii răspund cel mai bine scopului propus. Ele sunt mai bine adaptate condițiilor existente în luna mai, au nevoie de o sumă a temperaturilor medii utile (mai mari de 16°C), în perioada de la semănat la recoltat, de cca 490°C, în timp ce cultivarele semitimpurii, în aceiași perioadă, însumează cca 530-570°C.

Din grupa cultivarelor timpurii face parte hibridul Crisby F1, cultivat cu succes în zona noastră, iar din cea semitimpurie amintesc cultivarele: Crimson, Glory F1, Crimson Sweet, Dochița etc.

ELEMENTE TEHNOLOGICE

Obținerea producțiilor timpurii impune realizarea culturilor prin răsad, datorită faptului că pepenele verde, fiind o specie termofilă, are nevoie pentru germinarea semințelor de o temperatură minimă de 15,6° C. Acest lucru nu permite semănatul direct în câmp decât după 25 aprilie și numai în cazul unor terenuri însorite și nisipoase.

PRODUCEREA RĂSADULUI

Semănatul se face cu 30-35 zile înainte de plantat, care în zona noastră este recomandat să se facă după 15 mai, dacă nu avem condiții de protejare a culturii (prin tunele cu folie).

Se seamănă câte 2-3 semințe, la ghivece mari (8x8, 10x10), în spații încălzite biologic sau tehnic.

Temperatura optimă pentru germinarea semințelor este de 21-35°C. După răsărire, este indicat să reducem temperatura la 16-20°C în zile noroase și 19-26°C în cele însorite. Noaptea, temperatura se va menține la valori de 16-19°C.

Depășirea pragurilor termice menționate are drept consecință o creștere luxuriantă a plantelor, în defavoarea sistemului radicular, iar temperaturile scăzute (sub 10°C), mai multe zile consecutiv, pot duce la moartea plantelor.

Udarea răsadului se face moderat, încercând să evităm excesul de umiditate atât în sol cât și în atmosferă. Trebuie subliniat faptul că, prin udări moderate urmărim să determinăm o cât mai bună dezvoltare a sistemului radicular. Acest lucru mai poate fi stimulat și prin fertilizări suplimentare cu îngrășăminte de tip starter (ex. Ferticare S) sau prin tratamente cu bioregulatori (ex. Revital 0,05 %).

Aplicarea tratamentelor fitosanitare, în faza de răsad, are în vedere prevenirea unor atacuri de boli și dăunători. Preventiv, sunt binevenite 1-3 tratamente cu produse cuprice (Zeamă bordeleză -0,5%, Champion- 0,3%, Turdacupral - 0,5% etc.), prin aceasta controlând în același timp și tendința unor creșteri vegetative prea intense.

Foto: ȘT. MATYAȘ

Premergător, cu 3-7 zile înainte de plantat, este indicat să aplicăm și un tratament împotriva unor dăunători periculoși. Trebuie avuți în vedere în special păianjenul și tripsul. În cazul păianjenului vom apela la unul din produsele: Nissorun 10WP - 0,05%, Danirun 11 EC - 0,06%, Apollo 50 SC - 0,04% etc.

Combaterea tripsului este posibilă folosind unul dintre produsele: Mospilan 20 SP - 0,05%, Confidor 200SL - 0,075%, Diazol 60 EC - 0,15% etc.

Cu 5-7 zile înainte de plantat vom trece la călirea plantelor. În acest scop, vom crea condiții de temperaturi și umiditate atmosferică asemănătoare cu cele existente în câmp.

PLANTATUL

Pregătirea plantatului se face printr-o fertilizare din bază cu gunoi de grajd, administrat la cuib, pe rând sau prin împrăștiere pe toată suprafața. Cel mai bun gunoi este cel semifermentat, provenit de la cabaline sau bovine.

Pepenele verde necesită doze mari de 50-60 t/ha (500-600 kg/100 mp), în cazul administratării prin împrăștiere și 5-6 t/ha (50-60 kg/100 mp), când se administrează la cuib.

Concomitent se poate aplica și jumătate din doza de îngrășăminte minerale. În cazul pepenelui verde, raportul optim între azot și potasiu, imediat după plantare, este 1:2, iar în perioada înfloritului raportul devine 1:0,5. Din acest motiv, la fertilizarea de bază este indicat să folosim Cropcare 3 (cca 250 kg/ha), urmând să aplicăm fazial Cropcare 4 (cca 250 kg/ha) și azotat de calciu sau nitrocalcar (cca 200 kg/ha). Vom evita sub orice formă, azotatul de amoniu, pentru a nu determina o acumulare toxică, de nitrați, în fruct.

Pentru a asigura o precocitate cât mai bună, putem să folosim fie tunelele din folie, fie să mulcim solul pe direcție rândului cu folie albă, pe o bandă de 50-70 cm.

Această a doua alternativă este foarte avantajoasă, asigurând o precocitate (de cca 120%), o bună protecție a culturii împotriva buruienilor, reducerea evaporației apei din sol și menținerea în cultură a unei umidități relative mai scăzute a aerului, ceea ce se apropie mai mult de pretențiile plantelor. În același timp, este o investiție cu mult mai accesibilă. Aș sublinia că, în acest caz, este și mai bine dacă vom planta pepeni pe brazde înălțate, putând folosi irigarea prin aspersie sau pe rigole.

Pagină coordonată de
ȘTEFAN TABUIA

ARĂTURILE LA COMANDĂ AU FALIMENTAT ȚĂRANII

La videoconferințele din ultimul timp, ministrul Administației Publice Octav Cozmâncă, i-a stresat pe directorii direcțiilor agricole cerându-le să grăbească finalizarea de îndată a arăturilor de primăvară. Nimeni nu s-a aplecat însă mai atent asupra realității pentru a explica cum trebuie adaptată tehnologia la condițiile climatice actuale, în speță la seceta din acest an. Așa s-a întâmplat că, „orbiți" de ordinele de la București, țăranii și-au irosit și bruma de bani pe care o mai aveau în arături. Arături care au făcut să se evapore și puțina apă existentă în pământ. Ca, în final, producătorii agricoli să realizeze că, pentru a putea însămânța, e nevoie nu de una ci, uneori, de două, trei discuiri (întrucât pământul este foarte uscat). Adică alți bani, altă „distracție".

Toată lumea știe că, în mod normal, pentru a fi eficiente, arăturile se execută toamna, urmând ca în primăvară, înainte de însămânțare, să fie aplicat discul. Ce se întâmplă însă în cazul în care s-a „sărit" peste arăturile de toamnă, situație în care de altfel, se află din păcate și județul nostru?

La această întrebare se poate răspunde că politica agrară a Guvernului trebuie întotdeauna adaptată în teritoriu de către inginerii camerelor agricole. Că n-a fost tocmai așa vedem de-abia acum, când din păcate, este tardiv.

Cel puțin asta reiese și din declarația lui **Alexandru Naghi**, primar la Peregu-Mare, dată cu ocazia întâlnirii Asociației primarilor de la Lipova. El a spus „păcat că l-am ascultat pe prefect cu arăturile. Le-am făcut în grabă mare și acum ne trezim că pământul s-a uscat și ca să putem însămânța e nevoie de 5 discuri. Pentru asta cine îi dă țăranului motorină? Trebuia să se știe că, în caz de secetă țăranul așteptă și ară cu o zi, două înainte de semănat."

Interesați să aflăm și opinia unui specialist - inginer agronom - am apelat la **Gheorghe Rusu**, directorul Direcției Agricole Arad, care ne-a declarat: „Părerea mea este că arăturile nu trebuie făcute în primăvară ci în toamnă, astfel ca apa să poată rămâne în pământ. Dacă totuși arăturile s-au executat acum, atunci trebuie să se treacă imediat la discuiri."

În privința grabei în efectuarea arăturilor, Rusu a motivat-o prin dorința de a lăsa cât mai puțin pământ nelucrat. „Anul trecut au rămas 40.000 ha necultivate iar în urmă cu doi ani peste 100.000 ha", afirmă Rusu.

Oare de ce abia acum vine cineva și spune că arăturile neurmate de discuiri n-au nici o valoare?

P.S. Ploile căzute în ultimele zile sunt foarte binevenite, dar insuficiente.

COSMIN TRIF
Foto: ȘT. MATYAȘ

TARIFUL SERVICIILOR TELEGRAFICE INTERNE ȘI EXTERNE VALABIL DE LA 16.04.2002

EXTRAS

I. TELEGRAME INTERNE	Tarif 01.10.2001 -lei-	Tarif 16.04.2002 -lei-
1. Telegrama simplă „loco"		
- pentru fiecare cuvânt	550	**595**
2. Telegramă simplă „alte localități"		
- pentru fiecare cuvânt	850	**930**
3. Telegrame „URGENT" - de două ori tariful telegramelor simple		
4. Telegrame „FULGER" - de trei ori tariful telegramelor simple		
5. Confirmare telegrafică de predare - PC		
- „loco":	6600	**7150**
- „alte localități":	12200	**13300**
II. TELEGRAME EXTERNE		
1. Tarifarea telegramelor externe este determinată de zonele de taxare și tariful pe cuvânt (lei/cuvânt)		
zona 0	300	**320**
zona 1	1600	**1670**
zona 2	2500	**2750**
zona 3	3400	**3700**
2. Înregistrarea telegramelor externe (pentru fiecare telegramă)	1300	**1430**
III. POSTFAX INTERN		
1. Pagina A4		
- prima pagină:	17500	**19000**
- pentru fiecare pagină A4 în plus:	17500	**19000**
- tarif anunțare telefonică a destinatarului la cererea expeditorului:	17500	**19000**
2. Pagina A5		
- prima pagina:	17000	**18700**
- pentru fiecare pagină A5 în plus:	14500	**16000**
- tarif anunțare telefonică a destinatarului la cererea expeditorului:	17500	**19000**
IV. POSTFAX EXTERN		
Pentru fiecare pagină transmisă, indiferent de zonă se percepe	47000	**50000**

NOTĂ:
Tarifele serviciilor telegrafice se majorează urmare modificării tarifelor de către ROMTELECOM SA începând cu data de 16.04.2002.
T.V.A. (19%) este inclus în tarife.

PROIECTUL MEU CEL MAI DRAG - INTEGRALA CONCERTELOR PENTRU PIAN DE MOZART

În România, până acum, nu s-a încumetat nimeni la așa o muncă

Interviu cu pianista DANA BORȘAN

După studii strălucite în țară, a beneficiat de o bursă a Comunității Europene, la Academia de Muzică din Berlin; are multe premii de notorietate, la care unii pianiști nici nu îndrăznesc să viseze; a susținut turnee în toată Europa; este conferențiar la Academia de Muzică din București.

– Ne-am pregătit să ascultăm două concerte. Cine v-a supărat de ne-ați oferit unul singur?

– A fost pur și simplu o neînțelegere. Probabil, am uitat că stabilisem două concerte și, când m-au sunat să-mi spună că sunt două, era, deja, prea târziu. A fost o simplă întâmplare.

– Am aflat că vă grăbiți să plecați la Budapesta. Ce veți face acolo?

– Cântăm un recital cu fostul meu coleg de bancă de la Liceul de muzică din Cluj, violonistul Radu Hrib. El face parte din Budapest Fesztival Zenekar.

– În ce sală cântați?

– În sala de repetiții a orchestrei, unde se derulează și o stagiune de muzică de cameră.

– Cine e mai ocupat: pianistul concertist sau profesorul Dana Borșan ?

– Pianistul, categoric! Acum, în perioada asta. Și așa și vreau să fie. Nu se pot derula amândouă la aceeași intensitate, ci alternativ. Eu sunt, de doi ani,solistă la Radio, angajată. Asta îmi dă foarte, foarte mult de lucru. De șase ori pe stagiune, cânt pe scena Radio, în transmisiune directă. E greu, e răspundere mare. Șase programe în fiecare stagiune. Și eu - recunosc - vara mi-o respect cât de mult. La mine stagiunea începe mai târziu. De când sunt căldurile astea de 40 de grade, am să încerc să se și termine puțin mai devreme, de 1 iulie. Atunci chiar am stat și am socotit că la mine stagiunea durează cam șapte luni. O încep prin 15 noiembrie și o termin prin 15 mai. De aceea am densitatea asta așa mare de concerte și de programe.

– Cu ce vă mai lăudați ?

– A, știu cu ce! Fac integrala concertelor pentru pian de Mozart. E proiectul meu cel mai drag, mai important și la care țin enorm. N-a mai făcut nimeni în România. Sunt 27 de concerte și le cânt la Radio, în cinci stagiuni. Le imprimăm. Am imprimat deja nouă. Radioul vrea să scoată compact discuri. Știți, Radioul are și un compartiment de producție de carte și compact disc. Să vedem, că acolo s-a schimbat conducerea.

– Cu ce dirijor(i) ?

– Am pornit cu **Vlad Conta**. Am făcut șase concerte anul trecut. După care m-am decis să cânt cu diverși. Cred că e mai bine. Stagiunea asta am cântat cu străini. Primul a fost cu un sârb, foarte bun, directorul Operei din Belgrad. În februarie am cântat cu Erwin Acel, plecat din România, dar e la Viena. Acum în mai o să cânt cu un neamț, profesor de dirijat la Munchen. Stagiunea viitoare o să fac unul cu Andreescu, cu Acel. O să cânt în trei spectacole câte două concerte. Așa fac șase. Ăsta e proiectul cel

mai important pentru mine. În rest mai cânt și cu „Naționala". Diverse.

– Pe când să așteptăm compact discurile?

– Cred că mult și bine. Nu știu cu ele ce va fi. Eu mi-am făcut matrița. Pe postul de radio deja merg. Dar o să vedem până le vom scoate. I-am propus astăzi Codruței (N.R. secretarul muzical al Filarmonicii de Stat), că aș vrea să fac aici un concert de concerte, că stagiunea viitoare mi s-a conturat deja, cam ce am de cântat. Aș vrea înainte să le cânt la București, fiecare din astea trei, să le fac aici, la început de stagiune: un Mozart, Chopin 2 și Brahms 1. Bineînțeles, asta ar tenta, că aduce și public.

– Deja vă așteptăm.

A consemnat
DANA TODOR

Trupa „Art Studio" LA FESTIVALUL DE TEATRU ANGLOFON DE LA GAND - BELGIA

Trupa de teatru „**Art Studio**", condusă de actorul **Ioan Peter**, va participa la Festivalul de Teatru Anglofon de la **Gand** (Belgia). Festivalul începe în 17 aprilie și reunește cele mai bune trupe de teatru anglofon pentru elevi și studenți din Europa. Aceasta este a doua participare a trupei „Art Studio" la Gand, ca rezultat al câștigării Marelui Premiu la Festivalul Teenplay din primăvara trecută. „Art Studio" se va prezenta în Festival cu spectacolul „Proștii" după Liviu Rebreanu. La conferința de presă de ieri de la Casa de Cultură a Municipiului, sub egida căreia „prestează" Art Studio, Ioan Peter a mulțumit lui Ovidiu Balint, directorul C.C.M., singurul care a sprijinit această „misiune culturală", cum o numește Ioan Peter. Actorii de la „Art Studio" vor fi însoțiți în Belgia de prof. Cosma Stanca și de actorul Ovidiu Ghiniță.

În cadrul conferinței de presă de ieri, Ovidiu Balint a dezvăluit proiectele instituției pe care o conduce, în colaborare cu alte instituții culturale ● înființarea la Arad a unei trupe de **operetă**, condusă de prof. Viorel Dihel ● **Primăvara arădeană**, de la 1 mai ● **Ilariada**, ediția a VI-a ● 24-25 mai, Târg de carte în aer liber ● 26-30 aprilie, Festivalul „Teenplay", ediția a IV-a ● 19 aprilie, la Teatrul Vechi, un concert extraordinar de jazz, cu Garbis Dedeian cvartet ● stagiunea Teatrului de Vară. Conferința de presă de la C.C.M. a fost și un prilej pentru inițiatorii proiectelor - **Ion Văran**, directorul TSA, **Mihaela Voineagu**, inspector de specialitate la ISJ Arad, **Dinu Simion, Viorel Dihel, Ioan Peter, Ovidiu Balint** - de a pune bazele unor noi proiecte. Vom reveni.

CĂTĂLINA LATU
Foto: ONORIU FELEA

„M-AȘ FI DUS ȘI LA CULES DE CĂPȘUNI, NUMAI SĂ VĂD SPANIA"

Discuție cu IOAN GYURI PASCU

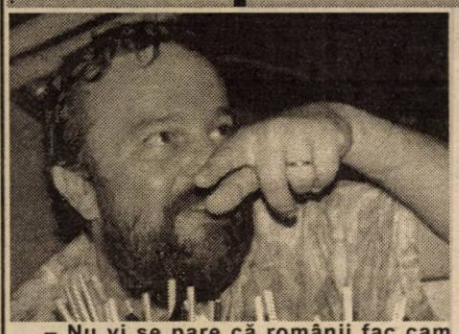

– Nu vi se pare că românii fac cam multe cu stângul?

– Ba da. Dovadă că au fost oameni de stânga atâta timp...

– Credeți că visele le fac bine?

– Da, tuturor. Trebuie să ni le și amintim, și apoi să nu renunțăm la ele. Tocmai asta ne-a făcut rău, că românu' nu mai visează de atâta timp.

– Ce ziceți de cei care spun că „era mai bine înainte"?

– Păi nu era mai bine. Sunt oameni care se ancorează în trecut. Eu cred că trebuie să trăiești în prezent, să-ți trăiești visul în fiecare clipă și să fii mereu atent ca să nu-ți „scape" fericirea... Și la ce le folosește nostalgia? Mai pot să plângă 5 minute și pe urmă?...

– Ce vă enervează?

– Tot mai puține lucruri. Înainte, ăsta era un mare defect al meu. Dar am ajuns să învăț că numai mie îmi fac rău dacă mă enervez. Totuși, mă mai enervez și acuma. La volan, de exemplu.

– În București, bănuiesc.

– Da, și în București. Dar și în Arad, când conduc oamenii cu 35 la oră, între a doua și a treia. Și la Pitești, care e un oraș lung și trebuie să-l străbați pe tot, că n-are centură.

– Înjurați la volan?

– În tinerețe înjuram cu mare voluptate. Acuma mai puțin. Înainte mă luau apele și când trebuia să mă întâlnesc cu presa. (Râde).

– Ați început să scrieți și poezie.

– Până acum eu am scris toate textele mele de muzică. În decembrie, mi-a venit inspirația. Eram în bucătărie, am luat agenda și am scris. Sunt multe poezii bune, dar și multe rebuturi. Știți cum e, bei un pahar de vin, te entuziasmezi, scrii, și a doua zi, când citești... Am și proză. O să le strâng și poate o să public un volum.

– Cui citiți prima dată ce scrieți?

– Soției. Ea are deja o carte de poezii apărută. Și e un critic foarte bun. Cântecele le ascultă la început fiica mea. Știți cum se zice - copiii nu mint.

– În ce fel este acest ultim album - „Stângul de a visa" - diferit față de cele dinainte?

– Are unitate tematică. Toate piesele sunt despre adevărul suprem găsit în vis. Pentru prima oară acum, am reușit să înregistrăm două piese cu tobe adevărate. Un cântec este mixaj între efecte și chitară clasică, ceea ce a dat un rezultat foarte interesant. Tendințele astea tinerești se împacă bine cu muzica din vechime, vezi Carlos Santana.

– Să revenim la vise. Vă amintiți dimineața ce ați visat?

– Uneori da, alteori mai puțin. O dată am visat cu fratele meu, ceva cu spitalul. L-am sunat în Germania și mi-a spus că urma să fie operat de hernie. Telepatie.

– Mai știți portugheză?

– Foarte puțin. Am făcut numai câteva ore, în facultate. Eram la română-spaniolă.

– Dar spaniolă?

– Mi-ar trebui o lună să-mi revin. Înțeleg tot, dar nu mai pot vorbi sau scrie ca în anul II când scriam pagini întregi și vorbeam fluent oricât.

– Ați fost în Spania?

– Nu, dar abia aștept. Când stăteam mai prost cu banii, m-aș fi dus și la cules de căpșuni, numai să văd Spania. (Râde).

– Cu „Divertis" când mai „comiteți"?

– Până-n 25 mai. În seara asta (n.n. 6 aprile 2002) o să fim și la televizor, la concurență cu concertul de aici. Apoi, după 25 mai, luăm o pauză de creație, după care plecăm în turneu la mare. Și la toamnă facem un turneu, poate ajungem și la Arad.

CĂTĂLINA LATU

VIZITĂ LA PADOVA

La invitația Rectorului Universității din Padova, Giovanni Marchesini, Rectorul Universității de Vest „Vasile Goldiș" Arad, prof. univ. dr. Aurel Ardelean a efectuat săptămâna trecută o vizită la Universitatea de Studii din Padova, cea mai mare universitate din Italia, cu un număr de peste 120.000 de studenți, doctoranzi, studii postuniversitare, masterat.

Cu acest prilej s-a convenit reevaluarea cooperării academice între cele două universități, trecând de la protocolul de tipul B la protocolul de tipul A.

Protocolul cuprinde aspecte privind calitatea actului academic și gestiunea calității învățământului, organizarea doctoratului în cotutelă, schimburi de profesori și studenți, cercetare privind fluxul economic în zonele industriale, metode de recuperare a rezidúurilor industriale, efectuarea unor studii privind întreprinderile mici și mijlocii etc.

Cu prilejul vizitei s-a semnat și un protocol de colaborare cu Facultatea de Științe Politice privind cooperarea internațională, care vizează aspectele juridice pentru întreprinderile mici și mijlocii și un protocol privind drepturile omului, ale copiilor și adulților. În acest sens se va derula tema UNICEF - apărătorul civic al drepturilor copilului.

Rectorul Universității de Vest „Vasile Goldiș" Arad a fost primit la Regiunea Venetto de către secretarul general, în vederea organizării unui centru de formare și selectare a forței de muncă pentru Italia. Universitatea urmează să se implice împreună cu AGFOL (Agenția de Formare a Forței de Muncă) pentru derularea unor cursuri de pregătire și reconversie profesională a forței de muncă din județul Arad și județele limitrofe.

La Districtul industrial din Montebelluna s-a stabilit inițierea unui proiect la care să participe Universitatea de Vest „Vasile Goldiș" Arad și Centrul de Servicii „Marco Polo", pentru dezvoltarea unei filiere productive și servicii culturale între părțile implicate.

Prin Facultatea de Medicină Generală se vor efectua cercetări privind corelația dintre indicii fiziologici ai membrelor inferioare și încălțămintea sportivă ce se poartă, precum și utilizarea unor materiale ecologice ce intră în compoziția încălțămintelor.

Cu prilejul vizitei, s-a analizat stadiul derulării unor proiecte europene, cum sunt Programul „Access - o lume pentru fiecare" și Programul „Intervenție formativă privind modernizarea ocupațiilor rurale" ce se derulează cu parteneri din Italia.

CENACLU LITERAR

Joi, 18 aprilie, ora 17,00, în sala mare a Casei de cultură a municipiului din str. Gh. Lazăr nr. 1, va avea loc ședința Uniunii Scriitorilor din România - filiala Arad. Va citi poezie Paulina Popa (poetă din Deva).

SESIUNE DE COMUNICĂRI ȘTIINȚIFICE LA SEBIȘ

În sala festivă a Primăriei orașului Sebiș a avut loc recent, Sesiunea de comunicări științifice pe teme de geografie cu participarea elevilor din clase liceale (ediția I) organizată de Grupul Școlar Industrial Sebiș, sub îndrumarea prof. Florica Brad.

Printre invitați s-au numărat primarul orașului Sebiș, dr. Marius Lambing, primarul comunei Bârsa, Avram Ciev, prof. Iagăr Moise, directorul Școlii Generale Hălmăgel, prof. Dan Imbroane, directorul școlii din comuna Pleșcuța, prof. Florin Buboi - Liceul „Ion Buteanu" Gurahonț, Eugenia Budău - directorul Școala Generală Cărand și prof. Marius Oancea - Grupul Școlar Industrial Sebiș.

Într-o sală arhiplină, au fost expuse, de către elevi peste 31, lucrări dintre care cele mai reușite vor participa, în zilele următoare, la faza județeană care va avea loc la Grupul Școlar Forestier - Aradul Nou.

GELU GROZA

SOMNUL - ESENȚIAL PENTRU VIAȚĂ

Studiile efectuate recent au arătat că toți oamenii suferă cel puțin o dată de insomnie. Grav este că 70% dintre suferinzi nu consultă medicul și suferă „în liniște". Cei mai mulți oameni consideră că insomnia nu reprezintă o problemă de sănătate suficient de importantă pentru a fi discutată cu medicul.

Cum se manifestă insomnia?

Simptomele insomniei din timpul nopții sunt caracterizate prin dificultatea de a adormi, treziri frecvente, trezirea prea devreme dimineața, somn neodihnitor. Insomnia din timpul zilei apare sub formă de oboseală, dificultate de memorare, iritabilitate, dificultăți de concentrare, performanțe scăzute.

Care sunt cauzele insomniei?

Cauzele insomniei sunt multiple și diferite. Pot fi evenimente de viață stresante: probleme de serviciu, stări conflictuale, deplasări, divorț, deces etc. Acestea determină o insomnie ocazională sau tranzitorie care, netratată, se poate transforma ușor într-o formă cronică.

Insomnia cronică este asociată frecvent cu o boală fizică sau emoțională: boală cardiovasculară, hipertiroidism, astm, depresie, consum cronic de alcool sau medicamente etc.

Cauza cea mai frecventă a insomniei o constituie STRESUL, o problemă majoră a societății moderne. Ritmul de viață tot mai alert căruia trebuie să-i facem față duce la adoptarea unui regim de viață nesănătos, cum ar fi neglijarea unui aspect foarte important: SOMNUL.

Insomnia este asociată cu somnolența diurnă, cauza a 50% dintre accidentele de muncă și a 45% dintre accidentele rutiere.

Cum poate fi combătută insomnia?

Un prim pas al terapiei îl constituie respectarea regulilor de igienă a somnului: mergeți la culcare la aceeași oră în fiecare seară, treziți-vă la aceeași oră în fiecare dimineață, dormiți într-o

cameră întunecată, liniștită, bine aerisită, dormiți în lenjerie lejeră, pe cât posibil din bumbac, care să nu vă supraîncălzească, nu consumați seara alcool, cafea, nu fumați înainte de culcare, nu vă culcați cu stomacul plin, nu beți lichide înainte de culcare, opriți-vă din lucru cu 1-2 ore înainte de culcare.

Igiena somnului este suficientă, dar nu în toate cazurile. Orice caz de insomnie trebuie discutat cu medicul dvs. de familie. Somnul este esențial pentru viață deoarece asigură refacerea fizică și fixarea în memorie a evenimentelor de peste zi. Este un proces activ în care ne refacem din oboseala fizică și psihică. Nu există o durată optimă a somnului; aceasta diferă de la o persoană la alta și se reduce odată cu înaintarea în vârstă. Cantitatea necesară de somn este mai mare atunci când am dormit insuficient în nopțile precedente.

La fel de importantă ca durata somnului este și calitatea acestuia. Există 4-6 cicluri de somn, fiecare dintre ele având câteva stadii succesive: la început somn superficial, apoi somn profund și în final somnul cu vise. Aproximativ un sfert din timpul nopții este reprezentat de somnul cu vise, care este perioada „activă" a unui ciclu de somn. Fiecare dintre noi visăm în fiecare noapte, chiar și cei care nu-și amintesc visele lor.

Specialiștii susțin că o noapte de somn odihnitor ne asigură performanțe optime în timpul zilei și îmbunătățește starea generală de sănătate dar și creșterea calității vieții.

Medicamentele pentru insomnii sunt de multe tipuri. De aceea, urmați recomandările medicului și nu sfaturile unei rude sau ale unui vecin, fiindcă fiecare caz de insomnie necesită un tratament individualizat.

Unele persoane răspund la un tratament simplu, bazat pe mijloace naturiste, cum ar fi: ceaiuri din plante cu efect sedativ și somnifer: hamei, levănțică, talpa-gâștei etc., extracte din plante sub formă de tablete (Antistres, Stress Manegement B Complex etc.), băi cu plante calmante sau cu uleiuri extrase din plate etc. Cercetătorii americani susțin că și imaginarea unei cascade mirifice ne poate aduce somnul. Este o imagine complexă mult mai ușor de fixat decât metoda veche de numărare a unor oi plictisitoare. Alte persoane nu răspund la acest gen de tratament și au nevoie de somnifere, care trebuie administrate numai la prescripția medicului: Stilnox, Imovane etc.

CEAIUL PREVINE CANCERUL LA STOMAC ȘI LA GÎT

Ceaiul ajută la prevenirea cancerului la stomac și la gît, se arată într-un studiu realizat de medicii chinezi și americani și citat de Ananova.

Potrivit acestui studiu, băutorii de ceai prezintă riscuri de două ori mai mici de a se îmbolnăvi de cancer de stomac sau de esofag decît cei care nu consumă deloc ceai. Cercetătorii explică acest fenomen prin faptul că ceaiul conține polifenoli, antioxidanți puternici care prezintă multe avantaje pentru sănătate. Potrivit unuia dintre medicii care au lucrat în cadrul proiectului, studiul oferă dovezi directe că polifenolii din ceai pot acționa ca agenți chemopreventivi împotriva dezvoltării cancerului gastric și esofagian.

Polifenolii din ceai au demonstrat proprietăți antioxidante la fel de puternice ca și vitaminele C și E. Antioxidanții distrug radicalii liberi, molecule instabile și dăunătoare, care afectează ADN-ul și membranele celulelor.

MEDICUL VĂ RĂSPUNDE!

■ **L.S., 25 ani, Arad.** Sunt multe plante medicinale ce se pot utiliza pentru combaterea parazitozelor intestinale. Cele mai utile sunt ceaiurile mixte, preparate din combinații de plante, cu efect sinergic. Vă recomand un astfel de ceai, cu rezultate excelente în combaterea **lambliazei:** țintaură, pelin, coada-șoricelului, măcește, cimbrișor și coriandru. Fructele de măcește și cele de coriandru trebuie mărunțite cât mai bine. La 250 ml apă fiartă puneți o linguriță cu vârf din amestecul de plante și faceți o infuzie (opărire) de 15 minute. Strecurați și beți 3 căni de ceai pe zi. Prima cană se bea dmineața, cu 30 minute înainte de masa de prânz și ultima cană, cu 1-2 ore înainte de culcare. Vă previn că ceaiul este amar. Puteți adăuga lămâie, pentru a mai corecta gustul. Acest tratament trebuie urmat de către toți membrii familiei, pe o perioadă de 14 zile. Alte mijloace naturale pentru combaterea lambliazei sunt: semințe de dovleac (2 linguri de semințe decojite, neprăjite, amestecate cu lapte și miere), morcov crud ras (4 linguri cu vârf, amestecat cu puțin ulei de măsline, suc de lămâie și 2-3 căței de usturoi pisat), usturoi (crud sau opărit în lapte, capsule), fructe de Papaya (uscate sau sub formă de tablete - Meale Time Digestive) pulbere uscată de tulpină de Yucca (capsule), extracte din plante sub formă de tablete. Pentru informații suplimentare, căutați-mă la 280946.

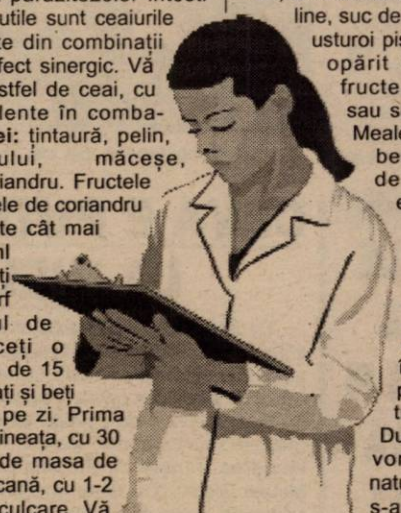

■ **B.C., 38 ani, Arad.** Lipsa de încredere în propria persoană a generat tulburarea de erecție. După părerea mea este vorba de o cauză de natură psihică. Faptul că s-a întâmplat o dată nu înseamnă că se va repeta. Trebuie să vă scoateți din minte această teamă. Sfatul meu este să vă adresați medicului urolog pentru a exclude o cauză organică și apoi psihologului. Dacă veți fi sincer cu partenera dvs. veți rezolva problema mult mai ușor.

REȚETE CULINARE VEGETARIENE

TOCĂNIȚĂ DE FASOLE CU SOIA TEXTURATĂ

Ingrediente: 2 căni fasole boabe; 8 căni apă; 2 cepe mari, tăiate mărunt; 3 linguri ulei; 1 ardei tăiat mărunt; 1/4 cană soia texturată, 1 lingură vegeta; 2 căni pastă de tomate; 4-5 căței de usturoi; 1 linguriță sare; 1/2 linguriță chimion pudră; 1/2 linguriță oregano; 1/2 linguriță busuioc; 1 lingură miere (opțional).

Se pune fasolea la înmuiat peste noapte. Se fierbe în 6 căni de apă. Separat, se fierbe soia texturată în 2 căni de apă + 1 lingură vegeta (10 min.) Se călește ceapa separat în cele 3 linguri de ulei și puțină apă, se adaugă apoi ardeiul și se mai lasă câteva minute. Se amestecă apoi toate componentele și se mai fierb 5-10 min. Este delicioasă servită cu pilaf de orez.

CHIFTELUȚE DIN NUCI

Ingrediente: 1 cană nuci măcinate; 1/2 cană nuci tăiate mărunt; 1 cană piure de cartofi; 1 cană pesmet; 2 linguri fină soia (sau fulgi ovăz); o cană apă; 2 linguri sos soia (opțional); 2 linguri ulei; 1 linguriță vegeta.

Se pune ceapa la călit cu o jumătate cană de apă, vegeta și cele 2 linguri de ulei. Se lasă la răcit, apoi se adaugă restul ingredientelor. Se amestecă bine și se formează chifteluțe care se coc într-o tavă unsă cu ulei aproximativ 30 minute. Se consumă cu sote de legume.

DROB DE LINTE

Ingrediente: linte fiartă - 2 căni; orez fiert - 1 cană; nuci măcinate - 1/2 cană; bulion - 1 cană; semințe de in măcinate - 1 lingură (se pot înlocui cu 2 linguri făină de soia sau o jumătate cană de gris); cimbru - o linguriță; vegeta - 1 linguriță; 2 cepe tăiate mărunt; usturoi - 3 căței tocați mărunt; ulei - 2 linguri; sare - după gust.

Se călesc ceapa și usturoiul în puțină apă cu sare și cele 2 linguri ulei. Se amestecă apoi toate ingredientele. Se pune compoziția într-o tavă unsă cu puțin ulei și se coace aproximativ 45 minute. Se consumă cu garnitură de legume și diferite sosuri.

La magazinul „Natural", str. G. Coposu (fostă Lacului), d-na dr. **Carmen Pică** - vă pune la dispoziție o gamă variată de produse vegetariene și ingrediente pentru prepararea lor. În pagina de sănătate viitoare, prin amabilitatea doamnei doctor, vom prezenta rețetele de: conopidă cu cartofi, pilaf cu soia, și varză á la Cluj.

PEȘTELE PREVINE MOARTEA SUBITĂ PRIN ATAC CARDIAC

Peștele, care conține din abundență acizi grași polinesaturați omega-3, previne moartea subită prin atac cardiac, arată mai multe studii publicat în Statele Unite și citat de AFP.

Potrivit acestor studii, o alimentație bogată în acizi grași esențiali are un rol foarte important în prevenirea deceselor prin tahicardie (accelerarea a ritmului cardiac) sau aritmia mușchiului inimii (fibrilație). Acizii grași polinesaturați sînt compuși majori au fosfolipidelor, molecule care se regăsesc în substanța cenușie a creierului. Ei sînt indispesabili în menținerea unei bune flexibilități a membranelor celulare și a bunei dezvoltări a retinei și spermei. Pentru că ei nu sînt sintetizați de organism, acizii grași se numesc esențiali și trebuie neapărat să fie procurați prin alimentație sau prin suplimente. Acizii grași cei mai importanți, care au rol în reglarea ritmului cardiac se găsesc în principal în peștele din mările reci (macrou, hering, somon, anșoa, ton, creveți, homar, pește-spadă). Organismul îi mai obține prin conversia metabolică a acidului alfa-linolenic din uleiurile vegetale, din nuci și cereale.

Pagină realizată de dr. **MARIA FILIMON**

PROCTOLINE
centrul medical proctologic
PROCTOLINE
oferă posibilitatea tratării de:
hemoroizi
fisuri anale
Nu este necesară spitalizarea, viața personală și activitatea profesională nefiind afectate. Tratamentul nu necesită pregătire preoperatorie (clismă etc.). Beneficiați de un tratament modern practicat cu succes în țările occidentale.
FĂRĂ OPERAȚII!
Responsabilitatea deplină a rezultatelor
TIMIȘOARA 056 221.219
BUCUREȘTI 01 311.19.69 BAIA MARE 062 220.103
BRAȘOV 068 333.985 IAȘI 032 261.818

De la un stadion la altul

MISTER, SUPĂRAT PE (NE)DREPT!

* Pentru că reacția lui Ionuț Popa, la finele meciului FC UTA - FC Baia Mare (scor 1-1), vizavi de o parte a galeriei ne-a șocat, am încercat să facem niscaiva „săpături" și ce am aflat. Într-adevăr, unii spectatori au strigat vânzătorii, dar nu la adresa lui Mister ori a jucătorilor în „alb-roșu" (dovadă: aplauzele de la sfârșitul întâlnirii), ci la adresa băimărenilor. Aluzie, la vânzarea locului în „A" către Bacău. Și asta ne-a spus-o mai mulți spectatori ce au stat în zona galeriei. Așa că, Mister ai fost supărat pe (ne)drept! * Măsurile speciale luate de organizatori, cu privire la intrarea pe stadion, nu au rămas fără efect. S-a bătut recordul încasărilor: 5.813 bilete vândute. Ce bine-ar fi să fie așa mereu. * Deși a fost invitat la oficială, patronul băimărenilor, dl. Schorsch a refuzat în două rânduri. În schimb și-a luat bilet, a stat în tribună, iar la final, după ce l-a „desființat" pe antrenorul său, Costel Orac (că n-a făcut schimbări în prelungiri, pentru a câștiga timp), i-a catalogat pe arădeni drept mizerabili. Pentru a lămuri lucrurile și a vedea de ce Schorsch a trebuit să-și cumpere bilet, i-am solicitat o declarație președintelui M. Lupaș: **„L-am invitat prin mesageri la oficială, dar n-a vrut să vină. Dar, probabil, după porcăria de la Baia Mare, i-a fost rușine să vină la oficială."** * Frumos gestul căpitanului Todea (absent din pricina „galbenelor") care, după meci, nu i-a lăsat pe băieți să plângă, i-a îmbărbătat și i-a trimis să salute publicul. * Și în pauză, dar mai ales după meci, nea' Popică s-a dat la „centralul" Constantin, reproșându-i cel puțin un penalty neacordat. Degeaba..: timpul înapoi nu-l mai putea întoarce. * Printre spectatorii de la „oficiaă" (unde a fost o înghesuială de nedescris), l-am zărit și pe arbitrul FIFA, băimăreanul Cristi Balaj care, profitând de faptul că e accidentat, a venit să-i vadă la lucru pe moroșeni. * Gata, meciul cu Baia Mare trebuie să rămână în urmă. Pentru „alb-roșii" urmează două deplasări, poate, decisive. La Bihor, miercuri într-o restanță, iar sâmbătă, în etapă, la Reșița. Dacă trecem cu bine peste ele (adică, luând puncte), promovarea va fi și mai aproape.

O fotografie ce nu necesită comentarii

DANIEL SCRIDON
Foto: VIOREL MUSCA

SEBASTIAN HUȚAN - LA „NAȚIONALA" DE TINERET

Încă de ieri dimineață, portarul UTA-ei, Sebastian Huțan, este prezent la București unde a răspuns prezent convocării la „naționala" de tineret, care mâine va disputa un amical în Polonia.

Selecționerul „tricolorilor", Ion Moldovan, merge în continuare pe mâna lui Huțan, care, urmare a ultimelor evoluții de la lot, dar și de la echipa de club, se pare, a câștigat duelul titularizării cu constănțeanul Curcă. Pentru „alb-roșii", un ochi râde, altul plânge. Râde, pentru că iată o echipă de Divizia B, FC UTA dă un portar la „națională" de tineret. Plânge, deoarece, „Bătrâna Doamnă" ar fi avut mare nevoie de Seba, în restanța de mâine cu FC Bihor, de la Oradea.

Dar, până una-alta să ne bucurăm pentru Huțan și să-i dorim baftă în poarta „tricolorilor" mici.

D. SCRIDON

Primim spre publicare

ÎN CE CALITATE VORBEȘTI DOMNULE SIDA?

La ora actuală Asociația Sportivă „Crișul" Chișineu-Criș, ca de altfel toate asociațiile sportive, trece prin greutăți financiare foarte mari.

Acest lucru este cunoscut și de către Consiliul Local orășenesc Chișineu-Criș care s-a implicat în foarte mică măsură să remedieze situația creată.

Referitor la cele declarate în ziarul „Adevărul", din data de 15.04.2002 redactorului Radu Muntean de către numitul Sida Mircea, mă întreb în ce calitate face dânsul aprecieri asupra bunului mers al echipei de fotbal, nefăcând parte din conducerea Asociației sportive, legal constituite, al cărei președinte este dl. Eugen Gagea .

Doresc să spun că subsemnatul, din anul 1992 am sprijinit în mod deosebit echipa de fotbal, prin diferite sume de bani primite din sponsorizare la solicitarea mea. Se pot vedea oricând în evidența contabilă a echipei de fotbal sumele intrate prin sponsorizare din anul 1992 până în prezent care sunt în proporție de 95% de la agenți economici din Brăila, Timișoara, Arad, Oradea, București.

Vreau să-i spun d-lui Sida că primarul orașului nu s-a lăudat că va ajuta echipa din punct de vedere financiar, pentru ce a făcut, probabil s-a gândit la alții care s-au lăudat, unul este chiar dânsul.

Faptul că au adunat suma pentru arbitri este un fapt lăudabil, deoarece toată lumea vine la primar solicitând bani pentru echipa de fotbal, crezând că numai primarul are asemenea atribuții, iar unii numai să bage de vină. Dacă nu mă implicam în sprijinirea echipei de fotbal, astăzi nu se mai vorbea despre ea. Cunosc aceste lucruri și cei de la conducerea Asociației Județene de Fotbal Arad.

Nu am scris aceste rânduri pentru a mă scuza, dar atunci când te implici să rezolvi o problemă, iar alții doar vorbesc, mi se pare că trebuie să cunoască și cetățenii orașului Chișineu-Criș adevărata stare de lucruri a faptelor.

Primar,
Ec. GH. BURDAN

Baschet feminin

NAȚIONALA DE JUNIOARE A ROMÂNIEI VA FI PREZENTĂ LA „EUROPENE"

Duminică, la Timișoara s-a încheiat turneul de calificare la CE din iulie din Slovenia. Cu trei victorii (66-64 cu Belgia, 70-68 cu Slovacia și 65-53 cu Belarus) și două insuccese (68-76 cu Iugoslavia și 44-65 cu Franța), națională noastră de junioare și-a asigurat prezența la „europenele" din vară. Spre bucuria iubitorilor baschetului arădean, printre componentele lotului se numără și două jucătoare de la BC ICIM, Anne-Marie Părău și Ildico Nagy. Clasamentul final arată astfel: 1. Franța 2. România 3. Slovacia 4. Belarus 5. Belgia 6. Iugoslavia.

A.C.

CEVA E PUTRED... LA INEU

De la cumpărarea Combinatului „UPSOM" de către frații Cristescu din Timișoara, toți jucătorii aflați sub contract cu Soda Ocna Mureș au fost trecuți în șomaj, gruparea prezidată de fostul arbitru Ioan Metea fiind nevoită să se despartă de „piesele de rezistență" Marina, Maier, Midea și Mândroc transferați „la pachet" în curtea lui Minaur Zlatna. Cu toate acestea oaspeții și-au permis în ciuda dificultăților financiare să „tragă" de vineri la Arad, cazându-se la hotelul „Roua", unde o cameră plus micul dejun i-a costat 250.000 lei/persoană. Pe lângă Verdeș și Boca suspendați, Nicu Lupu nu i-a putut utiliza pe Zbuchea, Oprița, Popa, Boștiog și Pământescu, accidentați. De partea cealaltă, Sandu Gaica nu i-a folosit pe Boloș și Mitiți, ambii accidentați dar aceste absențe nu pot fi o scuză pentru evoluția lamentabilă a jucătorilor ineuani, din rândul cărora doar Munteanu poate primi un calificativ bun. Inexplicabile au fost ratările lui Toduță din poziții rarisime, de aici și până la contestarea de către spectatori a evoluției unor jucători nefiind decât un pas. Gazdele au căzut în capcana întinsă de tehnicianul mureșenilor, a cărui defensivă condusă impecabil de Mărginean a funcționat fără greșeală iar contraatacurile sporadice, dar periculoase au dat în cele din urmă roade.

Pentru ineuani, ajunși la -7 la „adevăr", orizontul este cenușiu, antrenorul Gaica amenințând cu retragerea. Unde sunt punctele făcute cadou Certejului în tur?!!

SORIN CAZAN

LIDERUL A PLECAT DIN ARAD CU COADA ÎNTRE PICIOARE

• FC Telecom a obținut sâmbătă o victorie care relansează lupta pentru promovare în seria a VII-a a Diviziei „C", Corvinul Hunedoara apropiindu-se la doar un punct de Minerul Certej, echipa învinsă de „telefoniști". • Jucătorii antrenați de Marius Grad au dezmințit prin evoluția lor toate zvonurile care îi acuzau că vor intra în vreo „cooperativă". • Cel mai bun jucător al Telecom-ului a fost Iulius Arman, care alături de Toma (care a împlinit 21 de ani chiar în ziua jocului) și Neluțu Ardelean ar putea primi bonus-ul de 500.000 de lei acordat după fiecare joc de președintele Gheorghe Marinca celor mai bun jucători. • Prima arădenilor pentru această victorie a fost de 1.500.000 de lei. • Minerul Certej n-a arătat ca o echipă de locul I, gafele făcute de elevii lui Carol Gal în defensivă, în special la faza primului gol, fiind întâlnite de obicei în Divizia „D". • Evoluția lui Turcan și Ștefăligă a fost astfel caracterizată de Carol Gal: **„De Turcan sunt în general mulțumit, deși nu joacă încă la potențialul său adevărat, iar Ștefăligă nu-și găsește locul în echipă, deși în pregătiri a fost golgeter."** Noi am adăuga că și apărarea Telecom-ului a avut un cuvânt de spus, rare fiind situațiile în care cei doi ex-arădeni au amenințat poarta lui Sabău. • În etapa următoare, Telecom merge la Deva, unde după evoluțiile din ultima perioadă pornește cu prima șansă.

RADU ROMANESCU

Handbal juvenil

LPS CSȘ ARAD - CSȘ UNIREA CLUJ-NAPOCA 31 - 27

La Sala Sporturilor, tinerii handbaliști de la LPS CSȘ Arad au întâlnit, duminică, într-un meci din cadrul Diviziei Școlare formația CSȘ Unirea Cluj-Napoca. Victoria a revenit sportivilor arădeni pregătiți de Ioan Buruc cu scorul de 31 - 27. Golurile echipei noastre au fost înscrise de: Dărăbuț 14, Biriș 9,Tulcan 4, Neag 3, Dermenjin 1.

A. C.

CAMPIONATUL JUDEȚEAN „ONOARE"

Seria A

Rezultatele etapei a XXI-a: F. C. Sânleani-Podgoria Ghioroc 4-1; Voința Zimandul Nou-Unirea Șeitin 1-0; Olimpia Bârzava-Partizan Satu Mare 3-0 (f. j.); Inter Zimand Cuz-Voința Macea 1-2; Victoria Zăbrani-Stăruința Dorobanți 3-2; A. S. Vinga-Victoria Felnac 3-2; Unirea Sântana-Foresta Sânpetru German 1-0. Glogovăț '99 a stat.

Etapa viitoare (20-21 aprilie 2002): Ghioroc-Bârzava, Felnac-Șeitin, Satu Mare-Zimandul Nou, Macea-Sânleani, Dorobanți-Glogovăț '99, Sânpetru German-Zăbrani, Vinga-Sântana. Zimand Cuz stă.

Seria B

Rezultatele etapei a XXI-a: Șoimii Șimand-Victoria Berechiu 4-3; Dinamo Sebiș-Viitorul Șepreuș 6-1; F. C. Național Sintea Mare-Cetate Dezna 4-2; Flacăra Țipari-Minesis Gurahonț 8-1; Dacia Beliu-Crișul Alb Șicula 1-2; Progresul Nădab-Codru Hășmaș 6-1. Recolta Apateu și Olimpia Bocsig au stat.

Runda următoare (duminică, 21 aprilie 2002): Hășmaș-Beliu, Șepreuș-Șimand, Dezna-D. Sebiș, Gurahonț-Sintea Mare, Șicula-Țipari, Apateu-Nădab. Berechiu și Bocsig stau.

Clasament Seria A

1. Macea	20	14	4	2	46-14	46	(+16)
2. Zimand C.	20	14	1	5	60-27	43	(+13)
3. Bârzava	20	13	4	3	50-26	43	(+13)
4. Zimandul N.	20	11	3	6	39-30	36	(+3)
5. Sânleani	20	10	2	8	49-42	32	(-2)
6. Șeitin	20	10	1	9	45-37	31	(+1)
7. Dorobanți	19	9	1	9	46-39	28	(+1)
8. Zăbrani	19	8	2	9	29-33	26	(-4)
9. Ghioroc	20	8	1	11	51-53	25	(-2)
10. Satu Mare	20	7	3	10	38-47	24	(-5)
11. A.S. Vinga	19	6	3	10	32-39	21	(-6)
12. Glogovăț '99	19	7	0	12	36-58	21	(-9)
13. Sp. German	19	6	2	11	27-49	20	(-7)
14. Felnac	20	5	1	14	35-53	16	(-14)
15. Sântana	19	5	0	14	26-51	15	(-12)

- Podgoreana Covăsânț s-a retras din campionat.

Clasament Seria B

1. Sintea Mare	18	15	0	3	55-21	45	(+15)
2. Șimand	18	14	1	3	47-20	43	(+13)
3. D. Sebiș	18	14	0	4	53-18	42	(+15)
4. Șicula	18	14	0	4	50-25	42	(+15)
5. Nădab	19	8	2	9	49-52	26	(-1)
6. Șepreuș	18	8	2	8	41-44	26	(-1)
7. Bocsig	18	8	1	9	32-31	25	(-2)
8. Hășmaș	17	7	0	10	27-41	21	(-3)
9. Gurahonț	18	6	2	10	31-40	20	(-4)
10. Apateu	17	6	2	9	26-39	20	(-4)
11. Beliu	19	6	1	12	44-62	19	(-8)
12. Berechiu	19	5	2	12	22-39	17	(-7)
13. Țipari	19	5	1	13	34-46	16	(-11)
14. Dezna	18	3	2	13	25-53	11	(-16)

- Forest Moneasa și Dinamo Zărand au fost excluse din campionat.

Ședință mare la Tricotaje Ineu

CONTRACTE BLOCATE, GAIE - ANTRENOR SECUND!

După eșecul de sâmbătă, în fața echipei Soda Ocna Mureș, la Tricotaje Ineu s-au învolburat apele. Ajunsă la -7 în clasamentul adevărului, formația antrenată de Alexandru Gaica este la un pas de a intra în hora retrogradării. Chiar tehnicianul ineuanilor a spus că de ceva vreme echipa nu joacă nimic și s-ar putea să se retragă.

Ieri, însă, a avut loc o ședință mare la Tricotaje Ineu, în care s-au luat două hotărâri importante. Astfel, Dan Boloș a fost demis din funcția de antrenor secund, locul său fiind luat de fostul organizator de competiții al clubului, Cornel Gaie. Întreg lotul de jucători are contractele blocate, până în momentul recuperării punctelor pierdute acum trei zile.

Antrenorul Alexandru Gaica a fost reconfirmat ca „principal", acesta acceptând propunerea conducerii clubului, după ce - la un moment dat - s-a gândit să demisioneze.

LEO SFÂRA

ARAD, Tel./Fax: 057-274010
NĂDLAC, Tel./Fax: 057-473133
VĂRŞAND,Tel./Fax: 057-530078

S.C. MIRA COMTRANS S.R.L.

comisionar în vamă

BUCUREŞTI,Tel./Fax: 01-4136538
ZALĂU, Tel./Fax: 060-662162
PITEŞTI, Tel./Fax: 098-610483

(2366072)

Administrația Finanțelor Publice a Comunei Pecica

În temeiul art. 55 și 65 din O.G. Nr. 11/1996 privind executarea creanțelor bugetare,

organizează

LICITAȚIE PUBLICĂ

pentru vânzarea unor bunuri mobile și respectiv imobile, ale următorilor debitori, astfel:

1. Societatea Agricolă „16 Decembrie" Pecica
Reluarea procedurii de licitație pentru 20.000 kg (1000 saci x 20 kg/sac) de sămânță hibridă de floarea soarelui - Hibridul Banat, Lot nr. OAR710C01310101.
Preț de strigare: 2.570.400.000 lei.
Dacă acest preț nu poate fi obținut, bunurile se pot vinde la cel mai mare preț oferit.
Licitația va avea loc la sediul unității fiscale, în data de 25 aprilie 2002 orele 11,00.

2. Societatea Comercială „Agromec" S.A. PECICA
Reluarea procedurii de licitație pentru activul denumit „Depozit carburanți", compus din 4 clădiri și 14 rezervoare de carburanți, împreună cu terenul aferent, în suprafață totală de 5504,18 mp.
Preț de strigare: 1.287.814.741 lei.
Licitația va avea loc la sediul unității fiscale, în data de 25 aprilie 2002 orele 12,00.

Condiții de participare:

Ofertă scrisă și taxă de participare de 10% din prețul de strigare.

(2366130)

S.C. DIALMA S.R.L.

Arad, Str. Câmpul Liniștii 1

Firmă cu tradiție în ARAD în domeniul confecțiilor tip sport, având filiale în Alba Iulia și Bacău,

ANGAJEAZĂ:
- confecționere la mașini de cusut
- tinere necalificate care doresc să învețe meseria de confecționer textil

ASIGURĂ:
- tichete de masă
- transport gratuit de la UTA la fabrică și retur
- pentru cei din județ plata abonamentelor de transport
- asistență medicală gratuită la sediul firmei

GARANTĂM locuri de muncă și câștiguri în regie sigure, în condiții de lucru deosebite, într-un singur schimb. (9397723)

EST TRANS CONSTRUCT

MĂSURA ECONOMIEI TALE

Vinde

ȚIGLE TIP JAMINA

CAL. I IMPORT UNGARIA

ARAD CALEA RADNEI NR. 262 TELEFON 252.258

(2365979)

foto studio enigma

INTRA IN ERA DIGITALA

Oferim solutii complete in fotografie:
- prelucrari filme amatori (lucios, mat)
- fotografii in studio pt. diferite ocazii
- scanari fotografii, negative, diapozitive
- printare de pe orice sursa (CD, floppy, card SM/CF)
- inscriptionare pe CD, floppy, in orice format
- vanzare produse foto intr-o gama diversa

B-dul Revolutiei, nr. 80
Calea A. Vlaicu, Bl. I-3
Str. Corneliu Coposu, nr. 6

3 magazine in Arad

www.fotoenigma.ro

(c.b.)

S.C. ADONISINODA S.R.L.

Vă oferă o gamă largă de produse:
- Materiale de construcții (ciment, var, ipsos, BCA, cărămidă normală
- Otel beton Ø 6, 8, 10 și striat P.C. Ø 12, 14, 16, 18
- Tv. Ng. deșeu, de 1", 1½", 2", 2½" (10.500 lei/kg.)
- Toată gama de țevi și profile
- Gresie și faianță, obiecte sanitare (diverse modele și culori)

NOU **plasă sudată Ø4 - Ø10 diferite dimensiuni**

- Instalații electrice, sanitare și gaz, accesorii
- Vopsele, Grunduri, diluanți
- Binale (uși, ferestre - toată gama)
- Țeavă izolată pentru gaz 1", 2", 3", 4"
- Etc.
- Țeavă deșeu 12700 lei

Pentru comenzi mari, transport gratuit la domiciliul clientului.

De asemenea EXECUTĂM lucrări de construcții civile și industriale, renovări, izolații, (tot felul), confecții metalice, etc.

VĂ AȘTEPTĂM ZILNIC ÎNTRE ORELE 8-17, SÂMBĂTA 8-12
STR. SCĂRIȘOAREI NR.78, TEL:057/275 823; TEL/FAX: 057/289 846 (C.A.)

ASTRA VAGOANE ARAD S.A.

TRINITY RAIL GROUP

Angajează

VOPSITORI INDUSTRIALI

specialiști în vopsire prin pulverizare

Condiții:
- **Calificare în meseria de vopsitor;**
- **Experiență în meserie;**
- **Stagiul militar satisfăcut (dacă este cazul);**
- **Vârsta maxim 45 de ani.**

Informații suplimentare se pot obține la serviciul Personal Training, telefon 202.296 sau 202.127.

(9397716)

S.C. MOBIMEXA S.A.

ARAD, STR. 6 VÂNĂTORI NR. 35/A

angajăm 4 persoane pe o perioadă determinată de 6 luni

profil tâmplar-montator mobilă sau muncitor necalificat.

Informații la telefon: 252.247.

(9397718)

Direcția Regională Vamală Interjudețeană Arad

organizează LICITAȚIE PUBLICĂ de vânzare de bunuri proprietatea statului

după cum urmează:

Denumirea bunului	Preț pornire a licitației
1. Autoturism Ford Sierra, an fab. 1984, benzină -	8.000.000 lei
2. Autoturism Renault 25 an fab. 1987, benzină -	12.000.000 lei
3. Autoturism Opel Omega, an fab. 1988, benzină -	10.000.000 lei
4. Autoturism Ford Escort, an fab. 1991, benzină, cul. roșie -	15.000.000 lei
5. Autoturism Ford Escort, an fab. 1986, motorină -	18.000.000 lei
6. Autoturism Volkswagen, an fab. 1986, benzină -	10.000.000 lei

Licitația va avea loc în data de **22.04.2002** la Garaj Romtrans, str. Calea Zimandului, fosta grădiniță a serelor, Grădiște, începând cu orele 10,00.

Pasul de licitație este de 5% din valoarea de pornire a bunurilor.

Garanția de 10% din valoarea de pornire a bunurilor se depune de către participanții la licitație la casieria Direcției Regionale Vamale Interjudețene Arad, str. Colonia UTA nr. 10, până la data începerii licitației.

Informații suplimentare se pot obține la telefon 243.321 int. 20.

(2366131)

Vã oferã un bogat sortiment de MOBILIER

LIA ARDELEAN

LA PREȚURI ACCESIBILE

ardelean

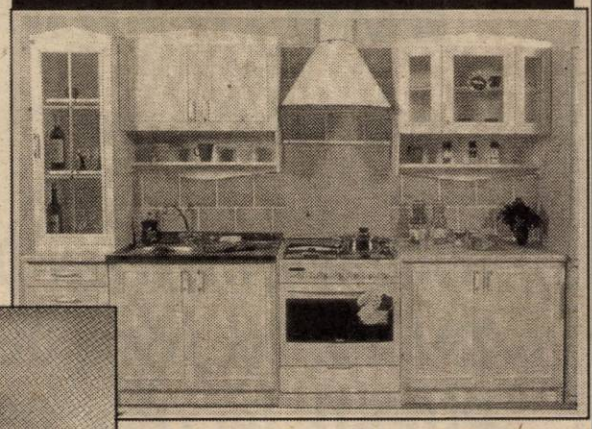

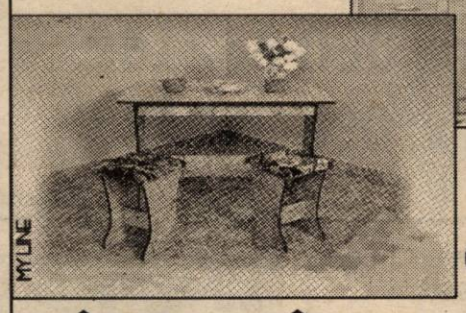

Vă invităm să ne vizitați la EXPOZIȚIA CU VÂNZARE din ARAD, str. Lacului nr. 8 (Casa de Cultură a Sindicatelor) tel 057/235 666

VÂNZARE ȘI ÎN RATE NUMAI CU 15% AVANS

(2365814)

Nou Pentru cumpărături peste 3.000.000 lei se acordă **REDUCERE DE PREȚ!!!** **Nou**

SC A.L.M.M. SRL

Vinde

În C.C. Jackson stand 153:

Aparate electrice de uz casnic, electronice audio-video etc. mărcile: *Panasonic; Zanussi; Bosh, AEG; Wirlpool, Philips, Arctic etc.*

Tel. 257.300 int. 153

În C.C. Jackson stand 143 și Calea Radnei 151 A

Anvelope: *Continental; Semperit; Uniroial; Barum*
Acumulatori - *Top LA Slovenia - Centra - Polonia - Rombat - România*
Lubrifianți și accesorii auto
Tel. 257.300 int. 143; 057/368.464 095.514.528, 094.773.106.

(9397722)

---

magazinul LA TORRE IMPEX
unic distribuitor în România meccanocar® ITALIA

VINDE:

- șuruburi, buloane, elemente de îmbinare și fixare
- cabluri, mufe, bujii, lămpi, mături, perii, dulapuri metalice
- chei, truse profesionale, discuri abrazive, adezivi, produse chimice
- menghine, flexuri, mașini de găurit, ciocane pneumatice
- aparate de măsură, mașini de găurit
- aparate și accesorii pentru service auto și vulcanizare
- ustensile pentru lemn și metal.

luni-vineri 9⁰⁰-18⁰⁰ sâmbătă 9⁰⁰-13⁰⁰

str. PATRIA, nr. 14 (la fosta cantină TEBA)

CCIA ARAD Direcția Târguri-Expoziții
2900 Arad, str. Closca nr.5
Tel.:057-208822, Fax: 057-25.00.14
e-mail: expo1@ccia-arad.ro
Manager de proiect: Monica IANC

EXPO ARAD

O SĂRBĂTOARE PENTRU TOȚI

TÂRG DE PAȘTE

Târg de bunuri generale cu vânzare

Gardenia

Expoziție de flori, plante și unelte de grădinărit

23-27 APRILIE 2002

TEATRUL DE STAT ARAD GALERIA DELTA

Premiul vizitatorului:

UN SEJUR DE O SĂPTĂMÂNĂ LA SINAIA!

AGENȚII DE PUBLICITATE

SEBIȘ
Primăria orașului Sebiș
◆ Agent publicitar **Ciolea Mirela**
◆ Program 8,00 - 15,00
◆ Telefon 310.303

LIPOVA
S.C. ELCOTRANS S.R.L. Lipova
◆ Str. Bălcescu Nr. 16,
◆ Telefon 561.426 sau Fax 563.091
◆ program 7,30-15,30

INEU
Primăria orașului Ineu
◆ agent publicitar **Carmen Țole**
◆ program 8,00 - 15,00
◆ Telefon 092-846765

NĂDLAC
„GYURIAN"
◆ agent publicitar **Gyurian Bohuslav**
◆ str. Griviței Nr.76
◆ telefon 093.588.439
◆ program non-stop

CHIȘINEU CRIȘ
Primăria orașului Chișineu Criș
◆ Agent publicitar **Mihaela Brândaș**
◆ Program 8,00 - 15,00
◆ Telefon 520.098

SÂNTANA
Bibliotecă
◆ Agent publicitar **Al. Victoria**
◆ Program: 8,00 - 15,00
◆ Telefon: 462471

GURAHONȚ
Primăria orașului Gurahonț
◆ Gelu Ranoiu, nr. 18, Telefon 316.070
◆ Agent publicitar **Alexandru Herlău**
◆ Program: 9,00 - 15,00

PÂNCOTA
S.C. ELIDOR
◆ Str. T. Vladimirescu, nr. 34
◆ Agent publicitar **Cristina Mihăicuța**
◆ Program: 8,00 - 15,00
◆ Telefon: 466.213

CURTICI
◆ Str. Vasile Goldiș nr. 1 (Magazinul HOBBY-LAND)
◆ Program: 9,00 - 18,00

SĂVÂRȘIN
Magazinul alimentar Mixt „HANS AUTO"
◆ Str. A. Iancu Nr. 411
◆ Telefon: 557.339

SOMOȘCHEȘ
◆ Agent publicitar înv. **Ioan Nagy**
◆ Telefon: 328.093, 090.164.917

ȘIRIA
La căfana lu Lae (fostul cinematograf)
◆ Agent publicitar **Ciobanu Carmen**
◆ Orar 7 - 24

VÂRFURILE-MĂGULICEA
◆ Agent publicitar **Sida Voicu**
◆ Telefon 318442

ANUNȚURILE se primesc în regim de urgență și pot să apară în ziarul „ADEVĂRUL" de a doua zi.
Informații telefon **280.904**

S.C. BIAIDA S.R.L.
cu sediul în Str. Unirii nr. 2

VINDE și FACE REZERVĂRI pentru bilete avion

pentru Compania *ANGEL AIRLINES* pe relația **ARAD - BUCUREȘTI** și **retur**.

Informații telefon **057-281.718, 090.882.746, 092.124.923.**

0

S.C. EDIL CONSTRUCȚII S.A.
cu sediul în Arad, str. Liviu Rebreanu nr. 98

organizează CONCURS pentru ocuparea a patru posturi de INSTALATORI,

joi, 18.04.2002 ora 9,00.

Condiții:
- domiciliul în Arad sau zonele limitrofe
- stagiu militar satisfăcut
- vechime minim 2 ani

Cererile se depun la secretariatul societății.

Informații suplimentare la sediul firmei sau la tel. 254.800, 254.404, int. 22.

(2366132)

ANIVERSĂRI

Într-o dimineață atât de frumoasă de 16 aprilie ai venit pe lume, scumpa noastră

BIANCA ANDREEA DRĂGAN,

ocazie cu care îți oferim un buchet de 7 din cele mai frumoase și gingașe flori împletite cu un călduros LA MULȚI ANI! și o copilărie fericită, alături de părinții tăi dragi, Gabi și Ioan și de bunicii care te adoră, Silvia și Bela. (10632)

Din toată inima un călduros „LA MULȚI ANI!" dragului nostru

VIOREL RAȚIU,

la împlinirea vârstei de 55 de ani. Tanța și Dora. (10763)

MATRIMONIALE

CĂSĂTORII în GERMANIA pentru doamne, domnișoare serioase, drăguțe. Telefon 279251, 093 207 324. (10495)

Tânără sexi, atrăgătoare, ofer clipe de neuitat domnilor generoși. Telefon 091 778 190. (10673)

VÂNZĂRI APARTAMENTE O CAMERA

Vând apartament 1 cameră, Vlaicu, îmbunătățiri, 5.300 USD. Telefon 270856, 096 231 477. (10671)

Vând garsonieră, Vlaicu, bloc A10/I. Telefon 253092, după ora 17. (10338)

Vând apartament una cameră, bucătărie, la casă (lângă Piața Catedralei). Telefon 095.528.303.

VÂNZĂRI APARTAMENTE DOUĂ CAMERE

Vând apartament 2 camere, îmbunătățiri, etaj I, Alfa. Telefon 095.812.073. (7185)

Vând apartament 2 camere, Arad, str. A. Vlaicu, 8BY, 10.500 Euro negociabil. Telefon 094.270.307; 276511. (10310)

Vând 2 camere, Grădiște, semidecomandate, etaj II, fără balcon, 8.000 USD. Telefon 237014. (10336)

Vând apartamente 2, 3 camere. Telefon 095.219.263; 219056. (10545)

Vând apartament 2 camere, etaj 4, Confecții, deosebit, stil italian, 95 mp, 10.000 USD. Telefon 092.606.527. (10600)

Vând apartament două camere, zona Fortuna, la parter. Telefon 095.654.371; 247347. (10398)

Vând apartament 2 camere, parter, Grădiște, 66 mp, 7.800 USD. Telefon 092 816 381. (10684)

Vând apartament 2 camere, cf. I, Micălaca, 11.500 USD. Telefon 090 028 015. (10712)

Vând apartament 2 camere, 93 mp, et. IV. Telefon 090 650 029. (10717)

Vând apartament 2 camere, et. IV, aer condiționat, garaj, Micălaca bl. 104. Telefon 279613. (10741)

Vând apartament 2 camere, confort II, nedecomandat, cu multiple îmbunătățiri, în zona Fortuna, apartament plasat pe soare, contorizat, telefon, satelit, bloc fără probleme, preț 7500 $, negociabil. Telefon 275076, după ora 16. (1159757)

VÂNZĂRI APARTAMENTE TREI CAMERE

Vând 3 camere, central, 140 mp, îmbunătățiri, garaj, 19.000 USD. Telefon 270856, 092 257 409. (01671)

Vând apartament 3 camere, decomandate, garaj, pivniță, bl. Z32. Telefon 218563. (10653)

Vând apartament Samantha 3 camere, 2 balcoane, 2 băi, 1 bucătărie, zona Polivalentă, et. X. Telefon 093.346.529. (10392)

Vând apartament 3 camere confort I, UTA, 13.500 $. Telefon 272549. (9895)

Vând apartament 3 camere în Alfa, ultramobilat, ultradotat. Telefon 277369; 093.169.998. (9592)

Vând apartament 3 camere, Confecții, și în rate. Telefon 258116, zilnic. (9676)

Vând apartament la casă, 3 camere + dependințe, str. Crișan, 135 mp. Telefon 251286. (10614)

Vând urgent, central, apartament 3 camere, 2 băi, contorizat, et. III, boxă, 22.000 USD, negociabil. Telefon 252715. (10610)

Vând apartament 3 camere, cf. I, str. Stupilor, bl. A33, ap. 9. Telefon 245517, seara. (10629)

VÂNZĂRI APARTAMENTE PATRU CAMERE

Vând apartament 4 camere, etaj 4, Polivalentă, convenabil. Telefon 285203; 096.467.246. (10093)

Vând apartament 4 camere, confort I, ultracentral. Telefon 250976; 094.645.899. (10423)

Vând urgent apartament 4 camere decomandate, 2 balcoane, etaj 3, amenajat, 115 mp, zona Confecții, 10.000 USD negociabil. Telefon 279718; 094.542.931. (10608)

VÂNZĂRI CASE

Vând casă nouă, Vlaicu, 7 camere, garaj, 38.000 USD. Telefon 253364, 092 257 409. (10671)

Vând casă, grădină, apă curentă, localitatea Felnac, nr. 98; negociabil. Telefon 094.648.198. (10575)

Vând casă de vacanță, Săvârșin, peisaj deosebit, preț negociabil. Telefon 090 069 907, 094 928 511, 057-256000. (10172)

Vând casă în Galșa nr. 276, la șosea. Informații telefon 531633. (1153993)

Vând casă ultracentral, două apartamente, curte, demisol, acces auto, 55.000 USD. Telefon 094.702.728. (10446)

Vând casă mare în Grădiște, preț negociabil, 28.000 USD sau schimb cu apartament 3 camere + diferență. Telefon 235098. (10493)

Vând casă 5 camere 2 holuri cu 2 intrări, baie, cămară, pivniță, garaj, anexe 2500 mp, pentru 2 familii, în Semlac, nr. 562. Telefon 095.436.778. (10526)

Vând casă, stare foarte bună, Sântana, str. Bicaz nr. 7. Telefon 056-128804; 288072. (9788)

Vând casă str. Petru Rareș, nr. 66, posibilități privatizare. Telefon 234257. (10312)

Vând casă nouă cu baie, în Șiria, la șosea, 6.600 USD. Telefon 531324. (10439)

Vând casă în Tisa Nouă, la 15 km de Arad, 6.000 USD, negociabil. Telefon 057-274666; 095.614.880. (10411)

Vând vilă nouă în Subcetate, tot confortul, 6 camere, 3 băi, piscină, 2 garaje, gaz, preț 70.000 $. Telefon 093.312.133; 093.124.053. (10420)

Vând casă cărămidă 4 camere + anexe, 400 mp, gaz, apă-canal, Aradul Nou, str. A. Guttenbrunn, 26.000 USD, negociabil. Telefon 057/287550; 094.595.025. (10519)

Vând casă pe colț, bucătărie, șpait, baie, coridor, antreu, curte cu multe dependințe, grădină, apă, canal, gaze. Telefon 272872 sau 531699. (10591)

Vând casă, central, 2 camere, 27.000 USD. Telefon 282793; 094.623.459. (9721)

Vând casă Gai, 3 camere, bucătărie, cămară, hol mare, curte, anexe, grădină, str. Izvor nr. 18. (10634)

Vând casă mare, Aradul Nou, Calea Timișorii 114, 1.331 mp. Telefon 286831. (10651)

Vând urgent vilă 11 camere, 4 băi, 3 bucătării, piscină, foișor, anexe, grădină, avantajos, plata și în rate. Telefon 092 440 175 sau 092 826 913. (10663)

Vând casă de vacanță cu parc și brazi, în comuna Șimand. Telefon 251496. (10678)

Vând casă cu grădină, Curceni, inclusiv 4 ha de pământ. Telefon 095 697 932. (10682)

Vând casă în Firiteaz, județul Arad, comuna Șagu nr. 287, cu 3 camere locuibile + anexe, preț 80.000.000, negociabil. Telefon 091.235.261. (10754)

Vând 1,975 ha teren arabil, Utviniș. Telefon 237519.

Vând teren intravilan, 5.000 mp, Aradul Nou, apă, gaz, agent termic, curent. Telefon 092.355.963. (10038)

Vând teren ultracentral, Bd. Decebal, 756 mp. Telefon 057-210400, 057-270607, 092 166 308. (10180)

Vând 2,7 ha, centură-sere, ideal investiții, utilități, posibilități extindere sau parcelare, 5 Eu/mp. Telefon 095.365.755; 235171. (10246)

Vând urgent grădină în Gai, 1.450 mp, curent, apă + puț forat, gard împrejmuit, str. Păcurarilor nr. 19. Telefon 252715. (10610)

Vând teren pentru construcții 5,10 ha cu deschidere, la șoseaua de centură Grădiște, în apropiere de Stația Petrom. Telefon 091 094 880, 094 477 114, 381147, după ora 16. (10630)

Vând loc casă, 1.600 mp, în Tauț, șoseaua principală, preț 15.000.000 lei. Telefon 094 118 023. (10645)

Publicitatea noastră, mai aproape de dumneavoastră

ÎN ZONA UTA - AGENȚIE DE PUBLICITATE „ADEVĂRUL"

În dorința de a apropia mai mult serviciile de mică și mare publicitate de dvs., ziarul „Adevărul" a deschis o agenție de publicitate în incinta magazinului AMET - CRISTALUL din Piața UTA.

Program: luni-vineri, între orele 9,00-16,00

„Adevărul" - publicitate eficientă la tarife avantajoase

Vând casă în Grădiște, 4 camere, toate facilitățile, str. Vișinului nr. 92, 38.000 $, negociabil. Telefon 230193; 093.622.445. (10759)

Vând casă 4 camere, zona UTA, Câmpul Liniștii, încălzire proprie, garaj, grădină, 2 băi, vizavi Vama Arad. 14.800 $. Telefon 270856; 096.231.477. (10761)

VÂNZĂRI SPAȚII

Vând gheretă metalică 6 mp, 800 Eu, negociabil. Telefon 368923, 276565, 093 002 538. (10653)

Vând gheretă situată în interiorul Pieței Fortuna. Telefon 094 600 445. (10721)

Vând spațiu comercial, B-dul Revoluției (subsol neamenajat). Telefon 285203; 096.467.246. (10353)

Vând gheretă pe stand, central. Telefon 090.069.651. (9974)

Vând casă cu etaj 5 camere, la parter magazin alimentar, toate mijloacele fixe noi, curent trifazic, gaz, încălzire centrală, magazinul climatizat, vad foarte bun, plus anexă 3 camere și debara, în curte spălătorie auto cu tot cu aparate, preț 75.000 $, accept și rate. Telefon 092.571.335. (9586)

Vând două hale producție (depozit) + 2 camere locuibile, 9.500 USD. Telefon 278522. (10727)

Vând urgent restaurant cu terasă, situat ultracentral pe Strandul Neptun. Informații telefon 091.317.414. (10755)

VÂNZĂRI TERENURI

Vând 2.000 mp teren în Subcetate. Telefon 095 697 932. (10682)

VÂNZĂRI AUTO

Vând Dacia, 1998, CIV și numere noi, stare perfectă, preț 63.000.000 lei, negociabil. Telefon 095 674 736. (10619)

Vând Dacia, 2000, CIV, numere noi, carburator, culoare roșie, 82.000.000 lei, negociabil. Telefon 095 489 918. (10619)

Vând ANVELOPE de autoturism pe jeantă de 13,14,15,16; ARO 15,16; camion 19,5-20; 22,5 cu mari reduceri de preț. Telefon 259339; 094.706.321 sau Lipova 563027. (9378)

DOAR PENTRU PERSOANE JURIDICE!
Vând OPEL VECTRA B, din 1996, 82.000 km, 1.800 cmc, 16v, înmatriculat aport la capital. Telefon 094 566 838.

Vând tractor U 650 + semănătoare SPC 6, cu fertilizator, preț fix 5.000 $. Telefon 095 698 580. (1154606)

Vând Ford Escort, fabricat 1994, 73.000 km la bord. Telefon 281840; 092.543.138. (10262)

Vând COMBINĂ porumb știuleți, sârbească, pe 2 rânduri, cu depănușător și tocător, stare perfectă, 2.450 EU. Telefon 093.089.315.

Vând 2 autoturisme Dacia Berlină, fabricație 1998. Telefon 214491; 090.800.195. (10332)

Vând plug PP4, disc 3,2 m, remorcă monoax 5 tone, stare ireproșabilă. Telefon 093.310.936. (10287, 88)

Vând Fiat Ducato TD marfă, lung și înalt, 1991 sau schimb cu camionetă sau microbuz persoane. Telefon 094.555.468. (10511)

Vând BMW 520i, E34, 24V, central ABS EBD ASC + T, geamuri față electrice, bord computer, climă, sistem stereo 12 CD, oglinzi electrice încălzite, înscris persoană fizică, an fabricație 1993, culoare bej metalizat, preț la vedere. Telefon 057-256770, 091 338 389.

Vând Dacia 1310, albă, trapă, torsuri, geamuri ionizate, 50.000 km, impecabilă. Telefon 094.391.896. (0229983)

Vând izotermă frigorifică Mercedes 8.2 t util, trapă hidraulică, 4.600 $. Telefon 092.537.335. (10510)

Vând Dacia 1310 injecție, fabricație 2001, 2.800 $. Telefon 561426, Lipova. (9398652)

Vând Saviem 7,5 tone carosat și RABA izotermă 10 tone. Informații suplimentare la telefon 094.784.571. (0229984)

Vând SEMIREMORCI BASCULANTE și CU PRELATĂ, noi, leasing. Telefon 092 294 646. (f.2366064)

Vând semănătoare SPC 6, nouă. Telefon 094.470.165. (10594)

Vând tractor Lamburghini 1506 (150), combină New Holand, disc, mașină de împrăștiat îngrășământ, nouă, preț 9.000.000 lei, toate import Italia. Telefon 095.871.212 sau 353154. (10583)

Vând IMS Diesel, nr. noi, CIV, 15.000.000 lei. Telefon 275955. (10195)

Vând camion Man 10 tone cu Hiab, Raba 8,5 tone, Benă cuvă 10 tone, punte față-spate Rabă, Saviem, pompă injecție Rabă Saviem, arcuri față-spate Saviem, diferențial Rabă, gheveu, cutie viteză Rabă și vibrochen cota 0. Telefon 288286. (10333)

Vând Dacia 1310 și Dacia Breck. Informații telefon 234257. (10312)

Vând tractor Fiat 130 CP, plug, disc, freze, combinator. Telefon 095.180.201; 216472. (9742)

NOU! Vând în LEASING AUTOTURISME și AUTOUTILITARE, an 2001, peste 30 de modele, fabricație europeană. Adresa: ARAD, str. D. I. Rațiu nr. 13, telefon 095.106.363; www.arautoleasing.ro. (10000)

Vând tractor 650, U 445, Chișineu Criș. Telefon 094.531.859; 523088. (1156246)

Vând cauciucuri microbus noi 225-70-15 C. Telefon 279582. (9806)

Vând plug din țeavă cu trei brazde; piese schimb pentru tractor TD100. Telefon 512719, după ora 20. (10395)

Vând Renault Diesel, 1985, stare foarte bună, consum 4 lt/100, preț 2.400 USD, negociabil. Telefon 057-231906, după ora 18. (10639)

Vând Audi A4, Audi 80, benzină. Telefon 282793; 094.623.459. (9721)

Vând autotractor Mercedes 1844 LS/1994 - 22.000 Euro, semiremorcă Sud Tainer/1996 - 11.000 Euro și autotractor IVECO MP 440/1997 - 26.000 Euro, semiremorcă Schmitz SPR 24/1997 - 16.000 Euro, stare bună funcționare, negociabil. Telefon 057/287550; 094.595.025. (10519)

Vând Ford Sierra 1,8 TD, an 1991, stare foarte bună. Telefon 092 379 703. (10613)

Vând urgent Renault 18 Diesel Break, înmatriculat persoană fizică, 1.000$, negociabil. Telefon 285490, 095 642 654. (10633)

Vând tractor U-445 (cu plug și disc) localitatea Agrișul Mare nr. 18. Telefon 092 782 353. (10650)

Vând autoutilitară Mercedes MB100D, pe firmă, an fabricație 1988. Telefon 057-283020 sau 092 336 307. (10669)

Vând urgent VW Passat, an 1978, combi, 4+1 uși, talon, nr. noi, CIV folie, stare de funcționare bună, preț 14 mil lei. Telefon 094 173 760. (10683)

Vând urgent tractor U650, adus din Germania, stare perfectă, preț 90 mil lei, negociabil. Telefon 094 231 024. (10683)

Vând TV 35, an abricație 1989, perfectă stare, preț 2.500 Eu. Telefon 094 155 088. (1153998)

Vând autobasculantă Raba Irak, preț negociabil. Telefon 095 700 106, localitatea Pâncota. (1153999)

Vând ARO cu remorcă, motor Brașov, comuna Pilu nr. 81, telefon 154A. (1156250)

Vând remorcă RM2 și semănătoare de porumb, 6 rânduri. Informații Lunca Teuz nr. 87, telefon 090 531 680. (5336830)

Vând Dacia 1310, stare excepțională, an 1994, preț 1.600 USD. Telefon 095 521 301, 263322. (10687)

Vând talon Dacia 1310, CIV, nr. noi, an 87, 110$. Telefon 095 880 830. (10689)

Vând Passat 1,9TD, 1993, full, neînmatriculat, climă pentru Passat 1988-1996; Jeep Cherokee, full, motor defect, înmatriculat. Telefon 091 406 868. (10699)

Vând Mazda 626, 1982, înmatriculată normal, 800 Eu. Telefon 093 977 705. (10705)

Vând pompă de injecție pentru tractor U650. Telefon 094 147 737. (10719)

Vând Dacia Break, an 1995, 1350 USD. Telefon 276262; 090.012.124. (10730)

Vând Opel Astra 1,6 Caravan, 1992, negru-metal, 3900 $; Dacia 1,6 Diesel, 1986, stare foarte bună, 2000 $. Telefon 092.295.928. (10731)

Vând Dacia 1310 TX, 1992, preț 1200 $, negociabil. Telefon 514976; 092.773.036. (10750)

Ocazie! Numai astăzi, Opel Vectra B 1997, 7.500 $; VW Bora 2001, 14.800 $; Mercedes 190D. neînmatriculat 1.400 $. Telefon 094.813.406. (10756)

Vând Volkswagen Golf I Diesel, 4 uși, fabricație 1979, preț negociabil 1200 $. Telefon 094.617.864. (10760)

VÂNZĂRI ELECTRO

Vând mașină spălat automată, televizor color, cuptor microunde, video recorder, garanție. Telefon 214786. (9695)

Vând CASE MARCAT FISCALE, CÂNTARE și PLATFORME ELECTRONICE, NUMĂRĂTOARE de BANI. Telefon 282829; 272727. (f.2365911)

Vând CASE MARCAT FISCALE, CÂNTARE ELECTRONICE și CONSUMABILE. Telefon 281188; 211211. (c.96)

(Continuare în pagina 14)

☛ (Urmare din pagina 13)

Vând aparate noi, audio, video cu 30% mai ieftine decât prețul pieții: CD PLAYERE; DVD (digital video disc); TELEVIZOARE COLOR cu meniu, stereo, teletext, telecomandă; CAMERE de LUAT VEDERI și ASPIRATOARE. Sunați la numerele: 090.682.183; 563145. (9378)

Vând foarte avantajos: TV COLOR noi și second hand, MAȘINI de SPĂLAT AUTOMATE, FRIGIDERE, CONGELATOARE, COMBINĂ FRIGORIFICĂ, LĂZI FRIGORIFICE, ASPIRATOARE, VIDEO, prețuri negociabile. Telefon 259339, 094 706 321 sau Lipova 563027. (9344)

Vând calculatoare pentru orice buzunar: P 166 MHz /32RAM/1,6 GB HDD/CD-ROM - 2.4 milioane; P 200 MHz/32RAM/2,1 GB HDD/CD-ROM - 3 milioane; P 233 MHz/32RAM/4,3 GB HDD/CD-ROM, sunet - 3.9 milioane; P 266 MHz/64RAM/3,2 GB HDD/CD-ROM, sunet - 4.8 milioane; P 350 MHz/64RAM/6,4 GB HDD/CD-ROM, sunet - 6.4 milioane; Tunderbird 1000 MHz/128RAM/40 GB HDD 7.200 rot/CD-ROM, sunet, modem, 12.6 milioane; garanție. Telefon 246628; 094.154.954. (10092)

Vând frigidere, congelatoare, climatizări locuințe și auto. Telefon 092.556.562. (10108)

Vindem diferite modele de BOXE. Telefon 280260. (10183)

Vindem P 1-166 MHz 32 RAM HD 1,6, CD ROM, sunet, boxe, monitor 14", tastatură, mouse. Telefon 280260. (10183)

Vindem Pentium 1 - 133 MHz 32 RAM, HD 1,2, monitor 14", tastatură, mouse. Telefon 280260. (10183)

Vindem Pentium 2 - 233 MHz, 32 RAM, HD 3,2 CD ROM, sunet, boxe, monitor 14" SVGA, tastatură, mouse. Telefon 280260. (10183)

Vindem Pentium 2 - 350 MHz, 64 RAM, HD 4,3, CD ROM, sunet, boxe, monitor 15 digital, tastatură, mouse. Telefon 280260. (10183)

Vindem monitor 14 VGA, 15 $. Telefon 280260. (10183)

Vând televizoare color, diferite diagonale, telecomandă, teletext. Telefon 338090, Arad. (10546)

Vând mașini spălat automate, televizoare color, diferite modele, cu garanție. Telefon 251392. (10547)

Vând Xerox Canon A3 și computer 750 MHz 40 HHD, monitor 17", preț negociabil. Telefon 514976 sau 092.773.036. (10564)

Vând televizoare color, diferite modele, telecomandă, garanție. Telefon 219365; 093.380.028. (10325)

Vând instalații satelit complete, sisteme supraveghere video, telecomenzi. Telefon 284900. (10559)

Vând TV COLOR diagonala 37-66, între 1.500.000 - 3.700.000 lei; MAȘINI AUTOMATE între 3.000.000 - 3.700.000 lei; FRIGIDERE; CONGELATOARE cu 4-7 sertare; COMBINE; LĂZI frigorifice între 2.000.000 - 4.350.000 lei. Ofer garanție. Telefon 274600 orele 9-19. (10595)

Vindem: VITRINE frigorifice, CAMERE frigorifice, AGREGATE frigorifice, DULAPURI frigorifice, CONDENSATOARE, VAPORIZATOARE; panouri frigorifice - termoizolante; garanție. Telefon 281384, orele 8-18. (9379)

Vând cameră video cu accesorii, 300$. Telefon 348592, după ora 18. (10700)

Vând monitoare de 15-17-22 pentru calculatoare, preț negociabil. Telefon 213353. (10703)

Vindem componente computere: hard disk 500 MB - 1,6 G începând cu 400.000 lei, memorii, floppy, etc. Telefon 275420. (10024)

Vindem computere Pentium I, cu monitor 14" SVGA cu numai 2.100.000 lei și orice alte configurații. Telefon 275420. (10024)

Vând TV „LG" 72 digital Pip, video Recorder, Sony, DVD Samsung, CD Pioneer, amplificator Tehnics. Telefon 210282; 094.577.944. (10432)

Vând frigider, congelator, ladă frig, combină frig, mașină spălat automată, ladă înghețată, vitrină frig, garanție 1 an. Telefon 210613. (10623)

Vând calculator IBM 486 complet + imprimantă nouă cu ace Oki, 200 Eu împreună (toate). Telefon 057-216552. (10637)

Vând Pentium 1, monitor 15, CD-ROM, splendid, 4.000.000. Telefon 252860. (10702)

Vând monitoare 14" IBM digital, 60 USD, 19" Sony Trinitron 120 USD. Telefon 091 406 868. (10707)

Vând congelator cu cinci sertare Arctic. Telefon 273737. (10715)

Vând joc Sony Playstation Joipad, Vibra, 2 memorii, card, cip, instalat, 16 CD jocuri, stare foarte bună. 150 USD. Telefon 237687. (1159753)

Vând laptop Compaq Presario 1270, CPU AMD K6-2, 350 MHz, 4-1, GB HDD, 32 MB RAM ecran tft color 12", CDROM, Floppy, sunet, boxe SBL, modem 56K, totul încorporat, 530 USD, negociabil. Telefon 272679; 091.269.672. (1159754)

VÂNZĂRI DIVERSE

Vând porci grași. Informații telefon 282251. (10658)

Vând vitrină frig verticală, ladă congelator, frigider, microunde, alarmă magazin, mașină cusut cu pedală, boiler electric, rafturi + pult, ambalaj bere, cola, apă minerală, Indagrara. Telefon 057-368923, 276565, 093 002 538. (10653)

Vând trei cuve panificație, inox, 500 lt. Telefon 054-682165. (9695)

Vând ROLETE PLASTIC import, ROLETE LEMN, JALUZELE. Telefon 095.594.415; 059/478503. (9947)

Vând PLASĂ GARD zincată - 22.000 lei/kg, toate dimensiunile; COTURI și BURLANE FUM - 25.000 lei/ buc; CUIE - 17.500 lei/ kg; PLASĂ RABITZ - 40.000 lei/ kg; SÂRMĂ NEAGRĂ - 17.500 lei/ kg; SÂRMĂ ZINCATĂ și ELECTROZI SUDURĂ, str. Vrabiei nr. 4. Telefon 289997, 094.289.997.

Vând rolete plastic import - 270.000 lei/mp, rolete lemn tei - 450.000 lei/mp, obloane mobile din lemn - 800.000 lei/mp, jaluzele orizontale și verticale. Telefon 092.282.380; 056/471939. (8558)

Vând nisip și balast, la domiciliul clientului. Telefon 095.203.488; 284050. (9778)

Vând BOLȚARI TERMOIZOLANȚI, omologați, calitatea I-a din ZGURĂ, CĂRĂMIDĂ sau BETON, 14 modele, BORDURI. Telefon 095.634.885; 092.621.600. (9783)

Vând LEMNE FOC, NISIP, BALAST, la domiciliu. Telefon 210771. (9763)

Vând LEMNE FOC, NISIP, BALAST, la domiciliu. Telefon 277027. (9763)

Vând club internet, 10 calculatoare, acte, mobilier, preț 4.500 USD, negociabil. Telefon 094.172.157; 091.590.518. (9794)

Vând guardian și îngrășământ foliar. Telefon 094.258.740. (10098)

Vând termotecă 12 ES nouă, 14 kw, 270 Euro, negociabil; motoretă Mobra, stare foarte bună, cu acte, 150 Euro, negociabil; motor Diesel pentru Fiat 1714 cmc complet, stare bună, 300 Euro; motocositoare manuală pe benzină cu cuțit, 80 cm, 200 Euro; tuburi PVC diametrul 400 mm, 12 m, 500.000 lei/m, negociabil. Telefon 094.786.964. (10090)

Vând garaj str. Lacului, nr. 10. Informații telefon 232854, după ora 17. (3973)

Vând dulap combinat: vitrină, lemn masiv, furnir nuc. Telefon 252650. (10121)

Vând convenabil tărâțe, baloți paie, la domiciliul clientului. Telefon 094.633.584. (10223)

Vând PARCHET de FAG uscat, de calitate. Telefon 235271, 094.555.338. (10264)

Vând garaj autorizat, tablă, str. 6 Vânători, preț negociabil. Telefon 095.825.077. (10361)

Vând BETON, MORTAR, ȘAPE. Asigur TRANSPORTUL. Telefon 093.273.746, 094 855 838. (10386)

Vând VACI GESTANTE și CU LAPTE. Telefon 093.375.674. (10560)

Vând IEPE GESTANTE și MÂNJI rasă grea. Telefon 093.375.674. (10560)

Vând EUROBOLȚARI TERMOIZOLANȚI, cu certificat calitate, 300x250x200, 7.500 lei/ buc.; 1 MC - 500.000 lei, 1 boltar - 7,6 cărămizi. Telefon 281491, 092.381.750. (10173)

Vând mobilă combinată, tineret, ieftin. Telefon 235681. (10577)

Vând mobilier comercial. Telefon 092.735.606. (10581)

Vând căruță, harnașament, localitatea Felnac, nr. 13, preț avantajos. Telefon 219338. (10575)

Vând LEMNE FOC, NISIP, BALAST, la domiciliu. Telefon 214010; 093.686.677. (10587)

Vând termoteci la coș și turbo (3.500.000 lei - 7.000.000 lei); boilere oe gaz (1.000.000 - 2.500.000); pompe de recirculare; piese de schimb; cazan pentru încălzire (5.000.000 lei negociabil). Garanție un an de zile. Telefon 095.245.147. (10588)

Vând NISIP, BALAST, cu camionul, la domiciliul clientului. Telefon 091.097.763. (10598)

Vând ouă de: fazani, rațe mute, prepelițe. Telefon 091 192 940. (9697)

Vând mijloace fixe (2 autobasculante), var pastă, mozaic și praf marmoră, marmoră pentru monumente funerare. Telefon 244803. (9355)

Vând sufragerie Living, colțar și fotoliu extensibil, preț negociabil. Telefon 256936. (10413)

Vindem ferestre PVC, geam termopan, orice dimensiuni, prețuri foarte bune. Telefon 093.249.716. (10025)

Vând tărâțe de orez, în cantități mari. Telefon 095 037 225. (10506)

Vând SRL cu afacere unică. Telefon 259603. (10621)

Ocazie! Vând colțar extensibil + 2 fotolii fixe, din piele, convenabil. Telefon 255261, 093 029 561. (10618)

PUI de ȘIRIA! Vindem populației în limita stocului, la ferma „PRODAGRO CETATE" din ȘIRIA, vineri, 19 aprilie 2002, sâmbătă, 20 aprilie 2002, PUI VII de CARNE de cca 250 g, respectiv 950 g. Informații telefon 094.577.826. Asigurăm permanent concentrate de cea mai bună calitate. (9403)

Vând glasswant pe rotile și șină, lățimea unei uși 1,5 m, înălțime 2,80 m, 2 geamuri cu rolete, 3 canate, 1,76/1,67, vană 1,5/70, 3 uși de interior, toate foarte bună. Telefon 251800, orele 19-21. (10617)

Vând NISIP și BALAST, la domiciliul clientului. Telefon 261946, 259556. (10625)

Vând mobilă veche, dulap și masă, Arad, Micălaca. Telefon 265537. (10646)

Vând (întâmplător) găini casă ouătoare. Telefon 514859. (10644)

Vând cositoare Vindrover, stare foarte bună de funcționare. Peregul Mic nr. 202, Arad. (10636)

Vând termoteka Junkers-Bosch. Telefon 286126. (10650)

Pensionar, în lichidarea grădinii de flori, vând, la prețuri convenabile, buxus pentru gard viu. Telefon 251496. (10678)

Vând familii de albine și 3 cauciucuri de camion. Telefon 234633. (10680)

Vând abator (sacrificare, preparare) complet utilat și punct alimentar + bar, cu terasă în Pâncota. Telefon 466176, 466180, 094 552 158. (1153997)

Vând disc GD 3,2, stare perfectă. Telefon 094 405 175. (1159151)

Vând purcei Duroc, de 8 săptămâni, sat Sânpaul nr. 68. (10692)

Vând remorcă pentru ARO, Padiș 1000 și aparat sudură cu robot, localitatea Socodor nr. 417, telefon 090 534 970. (1159152)

Vând motopompă italiană EFCO, în doi timpi, stare perfectă, în garanție, motor 47,7 cmc, pe benzină, 6.500.000 lei negociabil. Informații familia Ardelean, telefon 197, Secusigiu. (10698)

Vând, din dezmembrări, sere țeavă și sticlă. Telefon 094 649 637, 091 288 627. (10695)

Vând cuptor pizza, aparat hotdog, frigider combină. Telefon 095 255 820, 096 556 710. (10718)

Vindem populației, PUI DE CARNE, de cca 220 gr și 1.800 gr, joi 18 aprilie și sâmbătă 20 aprilie, la ferma AGRIPROD din NĂDLAC (fost CAP VICTORIA).Telefon 095 588 453 și 057-473 053. (9397673)

Vând făină tip 550, cantități mari, 4600 lei/kg. Informații telefon 094.759.392. (1154607)

Vând purcei. Informații telefon 218106. (10726)

Vând iapă (6 ani), un mânz (3 ani), rasă murană. Telefon 057-278522. (10727)

Vând presă imprimat tricouri, inclusiv 600 buc. imprimeuri. Telefon 240368. (10748)

Vând două vaci cu lapte. Informații Zimand Cuz nr. 99. Telefon 217069. (10758)

Vând garaj 21 mp, zona Vlaicu-Fortuna. Telefon 094.883.548. (1159752)

Vând dulap 3 uși, supraetajat și masă ovală. Telefon 251929. (1159756)

Vând țiglă, scânduri și diverse materiale construcții, din demolări. Telefon 251278. (1159751)

CUMPĂRĂRI TERENURI, IMOBILIARE

Cumpăr teren agricol în Sederhat, Pecica și Asociația Mureșul. Telefon 057-253250. (10657)

CUMPĂRĂRI DIVERSE

Cumpărăm vaci și juninci. Telefon 250866, 095 681 191. (10586)

Cumpăr vaci, vițele, tauri. Telefon 288968; 092.941.123. (9427)

Cumpăr porumb și grâu furajer, plata pe loc. Telefon 057-274421, 094 608 052. (9076)

Cumpăr porumb boabe și știuleți, grâu. Plata pe loc. Telefon 094.784.568; fax 274833. (9582)

Cumpăr porumb boabe, cantitate mare, plata pe loc. Telefon 057/259593. (10269)

Cumpăr betonieră folosită, în funcționare. Telefon 234216; 090.696.157. (10597)

Cumpăr porumb boabe, cantități mari, preț avantajos. Telefon 095.645.166. (9460)

CERERI ȘI OFERTE DE SERVICII

TUTIMEX angajează urgent VÂNZĂTOARE - studii economice, OPERATOR CALCULATOR cu experiență Word, Excell, Corell, Photoshop. CV fax 282277. (10550)

SOCOM „PIELARUL" ARAD angajează CONFECȚIONERE fețe încălțăminte, calificate (mașiniste, la masă). Informații telefon 236116 sau la sediul societății din str. Ghiba Birta nr. 16, Arad. (f., 2366070)

SOCIETATE COMERCIALĂ angajează CONTABILĂ PRIMARĂ, cunoștințe PC. Telefon 094.556.686. (10425)

SC SECURITY angajează PERSONAL de PAZĂ (băieți și fete). Telefon 228786. (10525)

Angajăm TEHNICIENI SERVICE birotică, posesori permis conducere. Telefon 282829. (10116)

Angajăm BARMANE-OSPĂTARE. Telefon 093.346.529. (10393)

SC BUJOR angajează TRACTORIST în MACEA. Telefon 536202. (10531, 10532)

Angajez INGINER reparații electrocasnice; INGINER specializare mobilă. Telefon 094.796.542. (9810)

Caut FEMEIE MENAJERĂ și ȘOFER pentru camion. Telefon 281433. (10624)

FIESTA PRESIDENT angajează TINERI cu aptitudini de DANSATOR. Telefon 093 042 026. (10626)

Angajez AREA MANAGER și AGENT VÂNZĂRI cu experiență. Telefon 095 232 575, 093 668 550. (10647)

Angajăm 2 VÂNZĂTOARE și PATISERE. Telefon 214511, 093 455 200. (10643)

SC STILMET & CO SRL, Arad, str. Poetului 93, telefon 094 120 596, angajează: SUDORI ELECTRICI CO2, FORJORI, LĂCĂTUȘI MECANICI, vârsta maximă 30 ani. (10655)

FIRMĂ STRĂINĂ DE CONSULTANȚĂ FINANCIARĂ selectează PERSONAL. Condiții: minim 27 ani, studii - minim liceul. Telefon 094 649 300. (10666)

Angajez BRUTAR, AJUTOR BRUTAR, Bujac, str. Petru Maior nr. 1/8, telefon 274360. (10672)

Caut ÎNGRIJITOR ANIMALE, Bârzava, ofer cazare, masă, salar. Telefon 094 646 955. (10688)

„SPRING TIME" - FAST FOOD angajează PERSONAL ALIMENTAȚIE PUBLICĂ, vârsta 19-26 ani, ȘEF SALĂ cu experiență și FEMEI PENTRU CURĂȚENIE. Telefon 252999 orele 8-16. (10676)

Angajez VÂNZĂTOARE punct alimentar Alfa. Telefon 094 394 607. (10685)

Angajez CONFECȚIONERE. Telefon 095 044 470. (10641)

SOCIETATE COMERCIALĂ angajează ZIDAR, DULGHER, FIERAR, FINISOR și MUNCITOR NECALIFICAT. Telefon 091 235 012, 091 235 006, 092 419 320. (10696)

TAXI FAVORIT angajează DISPECERĂ și caută COLABORATORI cu mașină proprie cu (fără) stație emisie în bandă protejată. Telefon 280000, 281111 sau 093 466 850. (10701)

FIRMĂ DE TRANSPORT angajează ȘOFER cu experiență de minim 3 ani pe relații internaționale. Informații str. Avrig nr. 43, începând cu data de 17 aprilie, ora 10. (10709)

Angajăm FEMEIE DE SERVICIU, vârsta 30-45 ani. Telefon 253927, 092 487 092. (10713)

Angajez, în CURTICI, SECRETARĂ, aspect fizic plăcut, cunoscătoare limbă italiană și engleză și SUFLĂTORI STICLĂ. Telefon 057-465750, 094 795 996. (10723)

SOCIETATE COMERCIALĂ angajează ȘOMERI, vârsta maximă 30 ani; BĂRBAȚI calificare șofer cat. B, C, ; MECANIC ÎNTREȚINERE, ELECTRICIAN. Telefon 368464; 094.604.028. (10728)

Angajez urgent VÂNZĂTOARE fast food cu liceu. Informații centru FAST-FOOD, „ANGELIA" SRL. (10735)

SOCIETATE COMERCIALĂ angajează ZIDARI, FAIANȚORI. Telefon 232100. (10738)

Angajăm BARMANI cu experiență și OSPĂTARI, Relații Club LATINO, Strand Neptun. Telefon 091.883.508. (10740)

Angajez TÂMPLAR cu experiență în aluminiu. Informații telefon 219518; 093.375. 682. (10755)

Angajez FRIGOTEHNIST în LIPOVA, salariu atractiv. Telefon 094.796.542. (10765)

Angajăm ȘOFER distribuit pâine, vârsta maximă 35 ani. Telefon 094.597.431. (1159755)

PRESTĂRI SERVICII

RENOVĂRI APARTAMENTE: zugrăveli, gletuieli, tencuieli, faianțări, vopsitorii, montări sigilări contoare apă, instalații sanitare. Telefon 531373. (10635)

ȘCOALA ȘOFERI „CARMEN" ABCDE primește înscrieri, Victoriei 66. Telefon 255445. (10204)

SILDOR PROD, reparații - vânzări: FRIGORIFICE. Vânzare - montaj: AER CONDIȚIONAT. Telefon 270622. (c.)

Reparații: ARAGAZE, MICROUNDE, TERMOTECI. Vindem termoteci noi, 36 rate. Telefon 090.848.239. (10573)

(Continuare în pagina 15) ☛

(Urmare din pagina 14)

ȘCOALA de ȘOFERI „BELC" curs NOU, din 19 aprilie 2002, categoriile: A, B, C, D, E.; CASA SINDICATELOR Arad. Telefon 230004; 381811; 094.938.335. (9695)

PLUVITEC vinde material import HIDROIZOLAȚIE, șindrile, ACOPERIȘURI, policarbonat pentru luminatoare, terase, sere. ASIGURĂ MANOPERA. Telefon 092.198.040. (10040)

Execut SUBTRAVERSĂRI și SĂPĂTURĂ MECANICĂ. Informații telefon 093.340.082. (8739)

S.C.
TERMOTEX S.R.L.
ARAD, Str. O. Goga nr. 48
Tel. 057-250.529,
095.257.527
EXECUTĂ:
- ❒ construit sobe teracotă
- ❒ curățat coșuri fum
- ❒ verificări aerisiri gaze la asociațiile de locatari
- ❒ construit șeminee
- ❒ reparații generale construcții
- ❒ curățat și șamotat cazane termice
- ❒ amenajări parcuri, grădini (alei rustice, pergole, grătare barbeque)

Prețuri negociabile.

MADONA vinde și repară: FRIGORIFICE, MAȘINI SPĂLAT AUTOMATE, TELEVIZOARE, VIDEO-uri, CAMERE VIDEO, MONITOARE, TELEFOANE MOBILE, INSTALAȚII SATELIT, COMBINE MUZICALE, CD PLAYERE, APARATURĂ MEDICALĂ. Telefon 259339, Lipova - 563145; 094.796.542. (9810)

REPAR FRIGIDERE, CONGELATOARE la domiciliul clientului cu garanție. Telefon 094 257 151. (10221)

Executăm INSTALAȚII SANITARE, încălziri centrale, din cupru, henco, polipreplenă. Telefon 094 556 869. (10500)

Dr. CIOBANU CĂLIN, tratamente stomatologice Laser, str. Eminescu 5. Telefon 214757. (10509)

„DAMAR" repară MAȘINI SPĂLAT AUTOMATE import, românești. Telefon 270518; 090.869.274. (10605)

AUTOMATIC SERVICE repară MAȘINI SPĂLAT AUTOMATE, domiciliul. Telefon 259146; 094.241.398. (10612)

TAPIȚEZ MOBILIER, repar tâmplării, rolete, vopsitorie, prețuri negociabile. Telefon 282980.

Execut INSTALAȚII SANITARE, ELECTRICE, scurgeri separate, contorizări apartament. Telefon 514859. (10648)

PARCHETAR AUTORIZAT execut parchetări, rașchetări, paluxări, inclusiv laminat. Telefon 261331. (10649)

Execut LUCRĂRI CONSTRUCȚII, zidării, tencuieli, zugrăveli, faianțări, gresieri, pavaj, montaj rigips, prețuri foarte avantajoase. Telefon 267379. (10665)

EXECUT: zugrăveli, gresieri, faianțări, tencuieli, confecții metalice, rigips. Telefon 091 611 661. (10670)

ȘCOALA ȘOFERI „PODOABĂ", A;B;C,E VICTORIEI 34, face înscrieri. Telefon 256050. (10705)

Executăm FINISAJE, zugrăveli, tencuieli, gresieri, zidărie, rigips. Telefon 094.206.599. (10732)

DIVERSE

Sunt Liliana, mulțumesc

TAMAREI
care me-a lecuit soțul de BĂUTURĂ și GELOZIE. Apelați, telefon 368624. (10436)

Vând, în INEU și ARAD, SĂMÂNȚĂ de PORUMB KISKUN, care rămâne la același preț până la 1 mai 2002, pentru a se sprijini producătorii agricoli fără adeverință. Peste 10 ha cultivate, plata se poate face și în toamnă. ASIGUR IERBICIDE. Telefon 511047, 512922, 287691. (1153734)

Vizionara VALERIA
fiica părintelui ANDERSON, prezentă la Arad. Telefon 258797, 091 821 162. (10530)

Bianca mulțumesc tămăduitoarei

RADA,
că mi-a dezlegat cununiile. Telefon 057-289429, 092 888 849. (10603)

SC RODILAV IMPEX SRL convoacă ADUNAREA GENERALĂ A ASOCIAȚILOR pe data de 19 aprilie 2002. ORDINEA DE ZI: schimbarea sediului firmei. Administrator, Popa Rodica. (10659)

S.C. „Dr. CÎRCIU ANGELICA IMPEX" S.R.L. cu sediul în Arad, str. HOREA nr. 10, bl. H3, sc. D, ap. 2, dorește autorizație de mediu pentru cabinetul ginecologic. Eventualele contestații se pot depune la Agenția de Protecția Mediului Arad, Bd. Dragalina nr. 16. (10706)

PIERDUT acte pe numele ȘERBAN, Piața Avram Iancu, RECOMPENSĂ. Telefon 241595; 091.725.018. (10766)

SC PANACEEA SRL cu sediul în Arad, B-dul Revoluției nr. 24, siolicită autorizație de mediu pentru farmacia situată la sediu. Eventualele contestații se pot depune la Agenția de Protecția Mediului Arad, B-dul Dragalina nr. 16. (10767)

SC CRAI NOU SRL cu sediul în Arad, str. Constituției nr. 25, soilicită autorizație de mediu pentru farmacie situată în Arad, str. Barițiu nr. 41. Eventualele contestații se pot depune la Agenția de Protecția Mediului Arad, B-dul Dragalina nr. 16. (10768)

SC SINAPIS SRL cu sediul în Arad, str. V. Alecsandrii nr. 1, solicită autorizație de mediu pentru sediu-farmacie și punct de lucru-farmacie, situată în Arad, str. Spitalului bl. 3, sc. A, ap. 3. Eventualele contestații se pot depune la Agenția de Protecția Mediului Arad, B-dul Dragalina nr. 16. (10769)

CITAȚII

Numiții HANS GHEORGHE și PHILIP ANA, cu domiciliul necunoscut, ultimul domiciliu cunoscut în Arad, str. Pescăruș nr. 9, sunt citați pe data de 16 aprilie 2002, ora 8, la JUDECĂTORIA ARAD, sala 2 parter 2786/2002, având ca obiect ieșire din indiviziune și radiere uzufruct viager. În caz de neprezentare, se va judeca și în lipsă. (10631)

Numitul POCȘA NICOLAE, cu ultimul domiciliu cunoscut în municipiul Arad, str. Anatole France nr. 9, județul Arad, este citat pentru data de 9 mai 2002, ora 10, la BIROUL NOTARIAL SAVIN NĂSTASE din Arad, Piața Gării nr. 6, bl. I, sc. E, ap. 2, județul Arad, în dosarul succesoral, privind pe defuncta POCȘA ELISABETA, decedată la data de 8 octombrie 2001, cu ultimul domiciliul în Arad, str. Predeal nr. 14, bl. 1.B.2, sc. A, ap. 15, județul Arad, față de care acesta are calitatea de nepoată de soț. În caz de neprezentare cauza se va dezbate în lipsă, cu constatarea calității de neacceptant a persoanei citate. (10716)

TURISM

AMAD TOURISTIK efectuează transport internațional SPANIA, ITALIA, PORTUGALIA, FRANȚA, GERMANIA, cu autocare moderne. Asigurări medicale. Rezervări zilnic, Arad, str. Cloșca, nr. 2, telefon 057 - 254453; 094.969.742. (3252)

„DOUBLE T" transport internațional - călători, curse regulate cu autocare 4 stele: GERMANIA, AUSTRIA, ELVEȚIA, ITALIA, FRANȚA, SPANIA, PORTUGALIA. Turism intern și internațional. Asigurări medicale. Rezervări - Agenția „DOUBLE T" Arad, str. Blajului (Biserica Roșie). Telefon 250230; 091.855.724. (9072)

ÎNCHIRIERI

Închiriez (variante) ABC 36 mp, complet utilat. Telefon 368923, 276565, 093 002 538. (10653)

Închiriez SPAȚIU COMERCIAL amenajat, 60 mp, I. C. Brătianu (fostă 30 Decembrie). Telefon 095.235.065. (9797)

Ofer spre închiriere apartament ultracentral, 2 camere, mobilat. Telefon 092.264.539. (10609)

Ofer închiriere apartament lângă Teatru, liniștit, 125 Eu. Telefon 281195, 272317. (10139)

Oferim spre închiriere SPAȚII COMERCIALE pentru magazine, depozite, producție. Telefon 281036. (c.)

Închiriez SPAȚII 100, 200, 300, 500, 1.000, 2.000 mp. Telefon 095.219.263; 219056. (10545)

Închiriez autocamion de 10 tone, cu prelată pentru transport marfă, cu șofer, spații pentru birouri, cămin nefamiliști P+4 pentru persoane juridice și mașină de șlefuit mozaic. Telefon 244803. (9355)

Ofer spre închiriere spațiu comercial, Calea Radnei. Telefon 219866. (10412)

Caut să închiriez 2 camere, parter, ofer 100 $. Telefon 258116. (10055)

Ofer spre închiriere apartament una cameră, mobilat, central. Telefon 211879. (10616)

Ofer spre închiriere apartament una cameră, mobilat, zona Alfa. Telefon 257540, 092 491 967. (10622)

Ofer pentru firme închiriere casă 150 + 400 mp, stradă principală, toate facilitățile. Telefon 093 165 374, 256396. (10652)

Închiriez (ofer) apartament 2 camere, central, mobilat. Telefon 286126. (10650)

Caut să închiriez mașină echipată sau neechipată de taxi. Telefon 093 855 293. (10676)

Ofer pentru închiriat garsonieră mobilată, contorizată. Telefon 094 126 860, 259938. (10675)

Închiriez spațiu comercial ultracentral, 30 mp, fără vedere la stradă, 150 USD. Telefon 253664, 091 406 853. (10724)

Închiriez (vând) spații producție, utilități, 1.500 mp. Telefon 289053, 091 269 700. (10725)

PIERDERI

Pierdut carnet de șomaj eliberat de DMPS Arad, pe numele Groza Remus. Îl declar nul. (10627)

Pierdut carnet asigurat eliberat de CAS Arad, pe numele Jacotă Ștefan. Îl declar nul. (10628)

Pierdut certificat de înmatriculare nr. J02/2045/1991 eliberat de CCI Arad pentru SC DIP SRL. Îl declar nul. (10660)

Pierdut carnet șomer eliberat de DMPS Arad, pe numele Ardeiu Emanoil. Îl declar nul. (10686)

Pierdut poliță asigurare medicală nr. 0184424 eliberată de Rai Romanie Asigurare Internațională SA pe numele Moisi Manuela. O declar nulă. (10720)

† DECESE †

Cu adâncă durere anunțăm încetarea din viață a iubitului nostru fiu,
MIHOC GHEORGHE,
în vârstă de 32 ani. Înmormântarea va avea loc azi, 16 aprilie, ora 13, la Cimitirul Eternitatea. Familia.

Cu adâncă durere anunțăm încetarea din viață, la vârsta de 69 ani, a lui
LILE DUMITRU.
Înmormântarea va avea loc azi, 16 aprilie 2002, ora 16, de la Capela Cimitirului Micălaca. Soția Viorica, fiica Livia cu soțul Gheorghe și nepoata Carmen Comloșan.

Cu adâncă durere anunțăm încetarea din viață a iubitului nostru tată,
ISCU CLEMENT,
în vârstă de 76 ani. Înmormântarea va avea loc azi, 16 aprilie 2002, între orele 14.30-15.30 la Cimitirul Micălaca. Familia îndoliată.

Cu adâncă durere anunțăm încetarea din viață a celei care a fost mamă, soacră și bunică,
EMILIA dr. NAGY,
în vârstă de 81 ani. Înmormântarea va avea loc azi, 16 aprilie, ora 14, de la Capela Cimitirului Eternitatea. Familia îndurerată, ing. NAGY GHEORGHE.

Cu adâncă durere anunțăm încetarea din viață, a celui care a fost soț, tată, frate,
SUCIU IOAN,
în vârstă de 76 ani. Înmormântarea va avea loc azi, 16 aprilie, ora 14, la Cimitirul Pomenirea. Familia.

Cu adâncă durere anunțăm încetarea din viață a iubitului nostru bunic,
NEMET BELA,
în vârstă de 81 ani. Înmormântarea va avea loc azi, 16 aprilie 2002, la Cimitirul Eternitatea, la ora 16. Familia îndoliată.

† SERVICII FUNERARE †

SC „IN MEMORIAM" SRL
str. EMINESCU nr. 4
(ATENȚIE, vizavi de CINEMA MUREȘUL)
Tel. 057-211929, 093.343.964
str. ORIZONTULUI nr. 9A (Bujac)
oferă SERVICII FUNERARE COMPLETE - NON STOP.
Sicrie-modele multiple (simple-lux), sicrie import ITALIA, ACCESORII. Intermediem COLACI, COLIVĂ etc.
ÎMBĂLSĂMĂM GRATUIT (formolizat).
TRANSPORT ÎN ORAȘ GRATUIT
SERVICII: SPĂLAT, ÎMBRĂCAT
PLATA ÎN RATE.
Transport INTERN - INTERNAȚIONAL

RO STYL COMPANY
SERVICII FUNERARE COMPLETE
PRODUCĂTOR SICRIE
ARAD, STR. M. EMINESCU 22, TELEFON 214.422
Magazin deschis și noaptea
OFERIM
- SICRIE 10 MODELE DE LA 800.000 LA 3.600.000
- SICRIE LUX 4 MODELE DE LA 4.500.000 LA 20.000.000
- LENJERIE DECES 6 MODELE DE LA 300.000 la 2.000.000
- CRUCE, LUMÂNĂRI, PROSOAPE, BATISTE, MÂNERE și ȘURUBURI SICRIU

1 OFERTĂ SICRIU FAG CRUCE RESPETE 1.500.000
APELÂND LA SERVICII: ÎMBRĂCAT, FORMOLIZAT ȘI TRANSPORT BENEFICIAȚI DE 15% REDUCERE LA SICRIU ȘI TRANSPORTUL LA DOMICILIU GRATUIT
▼PLATA ȘI DUPĂ ÎNCASAREA AJUTORULUI DE ÎNMORMÂNTARE.
PĂREREA DVS. CONTEAZĂ!
TELEFON 094.690.121

† CONDOLEANȚE †

Suntem alături de colegul nostru, DRĂGAN FLAVIUS, la marea durere pricinuită de decesul tatălui său. Sincere condoleanțe! Colegii din cadrul CENTRULUI CULTURAL JUDEȚEAN ARAD.

Suntem alături de colega noastră MIHOC FLORICA, la marea durere pricinuită de decesul prematur al fratelui. Colectivul Secției D.V. (10662)

Mulțumim tuturor celor care au fost alături de noi, la marea durere pricinuită de decesul celei care a fost mamă, soacră, bunică și străbunică,
ȘIANȚIU ELISABETA.
Familia îndoliată. (10690)

Un ultim omagiu din partea asociației de locatari pentru cel care a fost administratorul nostru,
col. (r.) ISCU CLEMENT. (10668)

Suntem alături de familia Toader, la dureroasa despărțire de cel care a fost
lt.col. (r.) TOADER VALTER.
Sincere condoleanțe din partea familiei gen. EUGEN BĂDĂLAN. (10693)

Sincere condoleanțe familiei la pierderea celui ce a fost
ing. PAUL CONSTANTIN.
Foștii colegi de la SC ARCOMMAT GRUP SA ARAD. (10694)

Un ultim omagiu celui care a fost prietenul nostru,

MIHOC GHEORGHE,
plecat dintre noi, la vârsta de 32 ani. Dumnezeu să-l ierte și să-l odihnească în pace! Din partea lui: Geo, Liviu, Dorel, Vasile. (10714)

Suntem alături de familia dr. NAGY TEODORA la marea durere pricinuită de decesul mamei soacre. Colectivul C.M.I. din Grădiște. (10743)

Suntem alături de doamna directoare, prof. GHEORGHIȚA MATEAȘ la marea durere pricinuită de decesul cumnatului. Colegii de la Școala Grăniceri. (10744)

Suntem alături de colega noastră DRĂGAN ELIȚA în încercarea grea pricinuită de moartea fulgerătoarea a soțului. Sincere condoleanțe. Colectivul Centrului HIV. (10753)

† COMEMORĂRI †

Atâtea lacrimi și durere/ Pe crucea ta s-au scurs/ C-atunci când Domnul a-nviat/ La ceruri tu te-ai dus, scumpul nostru soț și tată,
DRAGALINA IOAN
din PÂNCOTA, de 20 de ani. Te plângem neîncetat/ C-atât ne-a mai rămas/ Luîndu-te de lângă noi/ Pe veci tu ne-ai lăsat nemângâiați. Soția Maria, fiicele: Mariana și Jeni cu familiile din Arad. (10622)

† Neuitată va rămâne ziua de 16 aprilie, când se împlinesc 7 ani de la dispariția celui ce a fost

ing. CLEUȚA GHEORGHE
din ȘOIMOȘ. Ne vom întâlni în ceruri! Dormi în pace! Mama, tata și soția în veci nemângâiați. (9398653)

SATLINE

A DESCHIS RESTAURANTUL

În ARAD, STR. ION ANTONESCU 2-4, BL. M7 - PARTER (Piața Mihai Viteazul)

PROGRAM ZILNIC 12 - 24 REZERVĂRI TEL. 228.616

LA PLAZZA

NOU!

MAGAZIN AMET cu ARTICOLE DE UZ GOSPODĂRESC, AGRICOL ȘI GRĂDINĂRIT

Piața UTA, Bl. J9
Telefon 247.197

- scule
- unelte
- pompe
- hidrofoare
- furtune
- aspensoare
- vermurele
- stropitoare
- roabe
- betoniere
- plasă gard
- plasă rabitz
- plasă țânțari
- alte articole mărunte

(2365997)

PRIMĂVARA A VENIT, AMET ESTE PREGĂTIT!

Sediu Central:
SC Centrosoja srl
Arad, Poetului 105-107
Tel. 057 270408
Fax: 057 250528

Puncte de vânzare:

LIPOVA
Str. Nicolae Bălcescu 33
Tel. 093 404014 Dl. Radu

FRUMUȘENI
AF L $ B Nr. 136
Tel. int. 120 Dl. Bujor

CHIȘINEU CRIȘ
Str. Gării, la Protecția Plantelor
Tel. 094 626864 D-na Tătaru

INEU
Str. Republicii nr. 6, la Serviciul Public Județean de Protecția Plantelor Ineu
Tel. 094 773148 dl. Hanciuța

SEBIȘ
Str. Zărandului nr. 30
Tel. 310560 Dl. Jidoi

GURAHONȚ
Str. Parcului, la Protecția Plantelor Gurahonț
Tel. 090012415 Dl. Șurtea

CURTICI
Str. Alba Iulia nr. 26
Tel. 464267 D-na Don

PECICA
Nr. 344 Tel. 468385

NĂDLAC
Str. Nicolae Bălcescu nr. 4, la Agromec Nădlac
Tel. 091 934837 Dl. Roman

SĂCUIENI jud. BIHOR
str. Morii nr. 47
Tel. 059/352122 Dl. Mogyari

• Ești producător agricol?

GRUPUL DE FIRME CENTROSOJA SE GÂNDESTE LA TINE

CENTROSOJA
CENTROSOJA s.r.l.

• Cum?

PRIN LANSAREA PROGRAMULUI PROMOȚIONAL DE PRIMĂVARĂ, LA FINELE CĂRUIA TE AȘTEAPTĂ

TOMBOLA CENTROSOJA 2002

la startul în campania promoțională și cumpără de la Centrosoja:

- semințe de porumb, floarea-soarelui, soia, orzoaică
- erbicide
- insectofungicide
- îngrășăminte complexe
- azot

Poți câștiga pe loc produse Centrosoja și participi la TOMBOLĂ

În 23 aprilie și 15 mai, ai șansa să fii proprietarul unei minimotorete - marca PIAGGIO - în valoare de 1.500 Euro și a unui tricimobil - marca PIAGGIO APE - în valoare de 4.000 Euro

Doar cu Centrosoja - calitate și câștiguri garantate!

Fii client Centrosoja - fii câștigător! (2365936)

PC 4 U
Mihai Eminescu, nr. 4
tel./fax: 057-21.41.15

CALCULATOARE
COMPONENTE
SERVICE PC

AMD Duron 800
ATX, HDD 20 GB, 128 MB RAM, placa video, placa rețea, audio, tastatură, mouse, pad
Monitoare Proview 15" - 100 $
CD-ROM Acer / Samsung 52x - 29 $

DOAR 255 $ (c.a.)

Prețurile nu includ TVA

DACOROM S.C. DACOROM S.R.L.
Arad, Mihai Eminescu nr. 6
Ecaterina Teodoroiu nr. 4

FIRMA NOASTRĂ VĂ OFERĂ SPRE VÂNZARE

- SAMANȚA DE PORUMB SARBESC ZP 335 ȘI ZP 409 LA PREȚUL DE NUMAI 40.000 LEI/KG
- ERBICIDE

Cumpărătorii se vor prezenta cu adeverința de la primăria locală.

Telefon 057/281.100; 057/281.200; 057/280.011 (2366102)

OFERTA PROMOȚIONALĂ!

ÎMPRUMUTURI

EURO-CASSA S.R.L.

de la 10-40 milioane comision 14% pe an

și de la 50-500 milioane comision 6% pe an

pentru imobile, mașini etc.

ORAR 9,00-17,00, B-dul Decebal nr. 2-4, camera 211. Telefon: 284.390 (S.C. PROIECT)

(9397908)

LANȚUL-SANEX

S.C. INSTALAȚII PROMPT SERVICE S.R.L, CALEA TIMIȘORII NR. 39

ARADUL NOU

TEL. 057/287-340; 057/287-776; 092/807-903

VĂ OFERĂ ARTICOLE PENTRU: INSTALAȚII DE APĂ, GAZ, INSTALAȚII SANITARE, ELECTRICE, UZ CASNIC ȘI GOSPODĂRESC.

ORAR ZILNIC: 8 - 18 SÂMBĂTA: 8 - 13

PREȚURI MICI SERVIRE PROMPTĂ !

PRIN MAGAZINELE SC BENDEA SRL

situate în Arad, B-dul Revolutiei Nr. 26-30, tel. 231.853,
str. Liviu Rebreanu Nr. 68, tel. 250.905
str. Eftimie Murgu colt cu Pădurii, tel. 228.966

Program zilnic 9 - 17,00
Sâmbătă 9 - 13,00

VINDE LA CELE MAI AVANTAJOASE PRETURI:

- Materiale de construcții (ciment, var, BCA, rigips, oțel beton) membrane izolatoare, plasă rabitz, plasă gard, polistiren expandat plăci azbociment, cuie, sârmă
- Tablă zincată, cutată și neagră și decapată
- Instalații sanitare și accesorii pentru încălzire, vopsele și adezivi, vată minerală
- Baterii import (Italia)
- Căzi cu hidromasaj, dulapuri baie Elveția
- Calorifere aluminiu, calorifere oțel, cazan pentru încălzire pe gaz, boilere electrice, boilere pe gaz.
- Toată gama de țevi, fitinguri și garnituri
- Parchet lamelar, lambriuri toate culorile
- Faianță și gresie diferite modele, culori
- Tavan casetat AMS import Austria

VÂNZĂRI ÎN 36 RATE

AVANS 0

(2360750)

la cele mai mici prețuri de la 150.000 - 195.000 cu TVA inclus

BANCA "TRANSILVANIA" S.A.
SUCURSALA ARAD,
Str. Unirii nr. 5-7,
Tel. 057/283.122
CUMPĂRAȚI CU MAESTRO ȘI CÂȘTIGAȚI...

ADEVĂRUL

Cotidian independent Arad

Anul XIV, nr. 3586

Miercuri, 17 aprilie 2002 • 16 pagini • 5000 lei • e-mail: adevarul@arad.ro; adv.pub@arad.ro

BRAT Publicație auditată în semestrul II 2000 .Tiraj mediu zilnic vândut: 33.205

WEST BANK
CARDINE BANKING GROUP
ARAD, B-dul Revoluției nr. 88
Tel: 284.888, Fax: 285.202
Dobânzi depozite persoane fizice
(suma minimă 500.000 lei)
1 lună 30%
2 luni 31%
3 luni 32%

MICA PUBLICITATE CU UTA

Parafrazând dictonul latin ***homo sum et nihil a me humanum alieno puto*** aș putea spune: sunt arădean și nimic din ceea ce ține de Arad nu-mi este străin. Și asta nu pentru că sunt născut pe meleagurile arădene, ci pentru că având conștiința civică a cetățeanului - adică de om al cetății - mă identific cu tot ceea ce este bun sau rău în cetatea în care trăiesc.

Din nefericire nu pot să enumăr la pozitiv prea multe lucruri și poate tocmai de aceea voi aborda o problemă care, dincolo de particular, se înscrie într-o atitudine generală a arădeanului față de orașul în care trăiește. Și aș numi această atitudine fie nepăsare, fie indiferență, fie dezinteres. Puteți alege. Grav este că această atitudine, cu extrem de puține excepții, i-a molipsit pe toți arădenii, indiferent că sunt băștinași sau „venituri". Toți deopotrivă sunt de condamnat, dar cu deosebire autohtonii.

Particularul despre care vorbeam este echipa de fotbal UTA. Un nume, aș putea spune chiar un simbol al Aradului de mai bine de jumătate de secol. Un simbol care începe să fie zdrențuit de tot felul de abordări amatoristice ca să nu spun că este uneori târât în noroiul unor interese oculte. Se pune, după mulți ani, problema promovării echipei UTA în Divizia A și, evident, ***dacă*** se va reuși această promovare, se pune întrebarea de baraj: ***are clubul bani pentru a face față eșalonului superior din fotbalul românesc?*** Și nu se pune problema blaturilor, a șmecheriilor omniprezente în fotbalul autohton. Pur și simplu este vorba de banii necesari, în condiții normale, pentru disputarea meciurilor.

Și s-au exprimat o mulțime de opinii, unele năstrușnice, altele de bun-simț. Ciudat este că părerile de bun-simț nu le aud de la oficiali, de la conducători, ci de la tifosii de pe stradă. Nu mă refer nici într-un caz la galeria care l-a jignit mojicește pe primarul Dorel Popa care își are și el partea sa de vină. Și fac o paranteză la capitolul implicarea oficialităților locale în viața clubului de fotbal UTA.

I. IERCAN

(Continuare în pagina 5)

Ieri, în ședința extraordinară a CLM Arad

Cine împarte, parte își face

DOREL POPA S-A AUTOPROPUS ÎN CONDUCEREA CET

Foto: ONORIU FELEA

- ***În funcțiile bine plătite din Consiliul de Administrație și A.G.A. au fost propuse și alese nume cunoscute arădenilor: Coloman Edeleni, Gelu Zoica, Doru Sever Puia, Mircea Roman, Liviu Bobar, ș.a.***
- ***Tarifele la energia termică au fost „ajustate"***

Pag. 6

ROMTELECOM SFIDEAZĂ ARADUL

Afaceri ilegale cu carburanți

Pag. 4

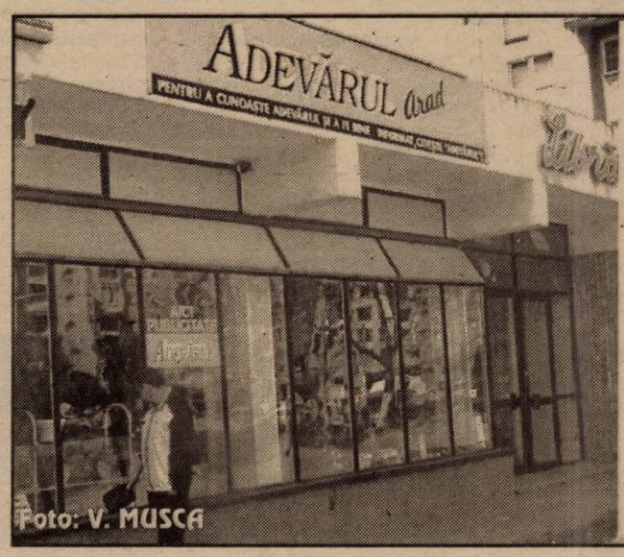

Foto: V. MUSCA

În incinta magazinului AMET - CRISTALUL din Piața UTA a fost deschisă

O NOUĂ AGENȚIE DE PUBLICITATE ADEVĂRUL

Lumea satului

Foto: AL. MARIANUT

Pag. 7

INFOTON
DEALER AUTORIZAT
Panasonic & Technics
Electrocasnice, Audio, Video, TV., Telecomunicații
str. Eftimie Murgu, nr. 74-76, tel./fax: 281800
magazin: str. Lucian Blaga, nr. 2-4, tel./fax: 261595

microcredit
MICROENTERPRISE CREDIT ROMANIA S.A.
RAPID CREDIT Până la 5.000 DEM
BUSINESS CREDIT Până la 25.000 DEM
INVESTMENT CREDIT Până la 75.000 DEM
Finanțare internațională și tehnologie germană de creditare
Acum și în Arad
TIMIȘOARA: CALEA DOROBANȚILOR (COLȚ CU SIMION BĂRNUȚIU)
TEL./FAX: (056) 224.676, (056) 224.422
NOI DĂM CREDIT DEZVOLTĂRII TALE !
(220950)

Mobilier la comandă
Mochetă
Prețuri avantajoase
ARCADIA S.R.L.
Piața Soarelui bl. 603
Tel. 263.637

ALGLASS
FERESTRE DIN PVC cu geam termopan
B-dul Revoluției nr.26-38 Tel: 338.244
Str. Roșiori Nr.26 Tel/Fax: 289.053
APARTAMENT 2 CAMERE - 499 EURO + FEREASTRA BAIE GRATUIT
APARTAMENT 3 CAMERE - 599 EURO + FEREASTRA BAIE GRATUIT

CALENDAR

▼ Astăzi, Soarele răsare la ora 6 și 23 de minute și apune la ora 19 și 42 minute.

▼ Au trecut 107 de zile din acest an. Au mai rămas 258 de zile până în anul 2003.

▼ **Praznicul zilei: Biserica ortodoxă:** Sf. Sfințit Mc. Simeon, Ep. Persidei, Acachie, Ep.; Sf. Mc. Adrian; **Biserica greco-catolică:** Sf. M. Simeon din Persia și Cei împreună cu el.

Bine ați venit!

La Arad: Macovei Mădălina Carmela, **Buibaș** Mădălin Florin, **Silvășan** Anastasia, **Jurcuț** Ana Maria.

La Chișineu-Criș: Costea Dariana.

La Ineu: Sârbu Adelina Bianca Diana.

HOROSCOP

Miercuri, 17 aprilie

Berbec (21.03-20.04). Analizați cu luciditate șansele unui plan de perspectivă foarte important pentru cariera dvs.

Taur (21.04-20.05). Veți petrece câteva seri în preajma partenerilor de afaceri, veți face câteva cunoștințe și chiar vă veți împrieteni cu oameni simpatici.

Gemenii (21.05-20.06). Vă preocupă gândul să organizați unele întruniri în casa dvs. întrucât simiți nevoia să comunicați și să vă apropiați de colegi.

Rac (21.06.-22.07). Pe neașteptate va apărea o rudă care vrea să vă facă un cadou substanțial.

Leu (23.07-22.08). Dacă veți considera că aveți bani suficienți, puteți cumpăra un lucru de preț.

Fecioara (23.08-22.09). Profesia și cariera vor fi pe primul loc în cadrul preocupărilor dvs.

Balanța (23.09-22.10). Veți fi din nou stăpânit de dorința de a vă muta într-o altă casă, de aceea veți face câteva plimbări prin oraș pentru a găsi o soluție potrivită.

Scorpion (23.10-21.11). Un coleg ar dori să vă împrieteniți și vă invită să petreceți împreună o seară agreabilă în oraș.

Săgetător (22.11-21.12). În relațiile sentimentale aveți nevoie de mai multă încredere în propria persoană.

Capricorn (22.12-19.01). Trebuie să aveți încredere în viitor. Cu puțin efort, veți putea realiza ceea ce acum vi se pare de neatins.

Vărsător (20.01-20.02). Planul unei călătorii rămâne la ordinea zilei, dar din punct de vedere financiar nu stați prea bine.

Peștii (21.02-20.03). Activitatea de creație, ori chiar și 15 minute. Este inadmisibil. Dacă tot au făcut mutarea asta ar fi trebuit să-și treacă numerele de telefon din Arad, măcar al instituțiilor importante, pentru a nu mai fi nevoiți noi, arădenii, să învățăm pe de rost numele străzilor."

„ADEVĂRUL" VĂ ASCULTĂ

La telefonul dimineții, 280944, între orele 9,00 - 12,00

Serviciul informații al Romtelecom - pus la zid

Dl Eugen Popa din Arad este nemulțumit de faptul că „Serviciul de informații al Romtelecom este de vreo săptămână încoace dezastruos. Odată cu mutarea acestui serviciu la Timișoara, toate au început să meargă foarte prost. Spre exemplu, ceri numărul de la Primăria Arad și centralistele te întreabă pe ce stradă este primăria. Așa ceva este inadmisibil plus că aștepți de multe

La Lebăda - semaforul lipsește cu desăvârșire

D-na Ildiko Kovacs, din Arad, Calea A. Vlaicu, are o nemulțumire în privința lipsei unui semafor la Lebăda, în zona Vlaicu. Dânsa ne spune: „Am o fetiță la Școala Generală nr. 21 și în fiecare dimineață când o conduc la școală întâmpinăm probleme la trecerea de pietoni. Suntem mai mulți părinți nemulțumiți de acest aspect, cu atât mai mult cu cât șoferii nu ne acordă prioritate și circulația este infernală la orele dimineții. Am dori și noi să se amplaseze acolo un semafor sau să fie prezent un agent de circulație în zonă, măcar din când în când."

Redactor de serviciu
R. M.

Au plecat dintre noi

✝ Mihoc Gheorghe (1969); Khandamiriantz Elena Catalina (1907); Megyesi Matei (1927); Memet Bela (1920); Kovacs Anna (1911); Iscu Clement (19269; Simeny Domokoș (1972); Buda Gheorghe (1948); Costin Ileana (1928); Deșcău Aurelia (1920); Gergen Bela (1954); Pante Maria (1935); Breznay Iuliana (1912).

„MADE IN ROMANIA" PE SCENA TSA

Astăzi, de la orele 19,00, pe scena Teatrului de Stat Arad, se va juca spectacolul **Made in Romania**, creat de **Dan Puric**. Spectacolul, produs de Centrul Cultural European, a participat la Festivalul de la Meden (Germania). „Made in Romania" combină dansul, muzica, pantomina și step-ul, distribuția reunind tineri artiști ai companiei Passe-Partout D. P. Spectacolul este oferit de PNȚCD Arad, în cadrul Programului PNȚCD Arad-Noua Politică.

SINDICATUL - ALĂTURI DE OLIMPICI

Liderul **Sindicatului Democratic din Învățământ Arad, prof. Ștefan Balița**, s-a întâlnit recent cu eleva **Corina Panda** și cu profesoara de matematică **Adriana Cocoș**, de la **Școala Generală nr. 13** din Grădiște. Scopul întâlnirii a fost acela de a le felicita pentru rezultatul excepțional obținut de **Corina Panda** la Olimpiada Națională de Matematică. Prof. Balița a oferit elevei și profesoarei un premiu în valoare de 500.000 de lei. Liderul sindical de la Școala Generală nr. 13, **Virgiliu Mureșan**, își exprimă recunoștința față de gestul prof. Balița, care a înțeles și a apreciat performanța elevei și a profesoarei sale.

C.L.

METEO

Vremea va fi caldă pentru această dată. Cerul va fi parțial noros. Temporar vor cădea ploi ce pot avea și caracter de aversă în partea a doua a intervalului. Vântul va sufla slab până la moderat. Dimineața, izolat ceață în zonele joase.

Temp. max.: 18 la 21°C
Temp. min.: 7 la 10°C

PREȚUL AURULUI

BANCA NAȚIONALĂ. Pentru gramul de aur de 24 K: prețul cu ridicata - 320.677 lei, iar prețul de achiziție - 288.609 lei. Prețuri înregistrate ieri.

PIAȚA NEAGRĂ. Aur 14 K: cumpărare - 150.000 lei/g, vânzare - 170.000 lei/g. **Aur 18 K:** cumpărare - 180.000 lei/g, vânzare - 200.000 lei/g

PIEȚE, TÂRGURI

Azi este zi de piață la Pâncota, Beliu, Buteni, Șiclău, Macea, Vânători, Pecica, Șiria și zi de târg la Beliu și Buteni.

Mâine, joi este zi de târg săptămânal la Curtici, Sebiș, Cermei, Săvârșin, Secusigiu, Zerind.

FARMACII DE SERVICIU

● Farmacia **REMEDIUM** Arad, B-dul Revoluției nr. 52-54. Program luni-vineri: 7,30-20,00, sâmbătă 8,00-14,00. Telefon 233195.Farmacia **„OMNIA-FARM"**, Calea Aurel Vlaicu, Bl. Z28, cu program zilnic de la orele 8,00-22,00. Telefon 271724.

Farmacia **LIBRO PHARMA non stop** Calea Aurel Vlaicu 60-68 (lângă stadionul (UTA) telefon 212.992.

URGENȚE STOMATOLOGICE

Cabinetul de pe str. Crișan (în spate la Gionelli) are program non-stop. Telefon: 253794. Cabinetul din B-dul Revoluției nr. 62, ap. 17, între orele 9,00-19,00. Telefon: 256665.

Și Cabinetul Stomatologic din Calea Victoriei nr. 7 A asigură zilnic urgențe, inclusiv sâmbăta, între orele 10-15. Telefon 095.565.622.

Cabinetul stomatologic „KARIDENT", Alfa Bl. 65, sc. C, ap. 2, asigură urgențe zilnic între orele 21,00-24,00. Telefon 257560.

APOMETRE

Citirea apometrelor se face azi pe străzile: Bl. 301-367, 501-550; Porumbacului, Vulturilor, Veseliei, Mehedințeanu, Filote, Volta, Lungă, Rosmarinului, Vadului, D. Roșie, Cuptorului, Podului, Bulgară, Rodnei, E. Necunoscut, 9 Mai, Romei, Zrenjanin, Triumfului, Labirint, Splaiul Tei, Bl. Zona Gării, Avrig, M. Costin, P. Curcanu, Bl. Grădiște, Bl. A. Vlaicu, A. Vlaicu, Dunării, H. Arbore, Magnoliei, Leandrului.

ADMINISTRAȚIA FINANCIARĂ

Administrația Financiară a municipiului Arad: Asistență contribuabili (impozitul pe venitul global) - telefon 280633, 280733, int. 199 între orele 8,00-12,00. Informații suplimentare la www.finantearad.ro

ÎNTRERUPERI DE CURENT

Miercuri: 9,00-15,00: Micălaca Bl. 710, 709; **8,30-11,30:** Faleza Sud Bl. 68, 70, 71, 72, 73, 74, 75, 76, 81, 82, 83; **11,30-15,00:** B-dul Antonescu Bl. 2-4, M5, M6, M7, M8, M9, M10, M11, M12, M13, M14, M15, Pct. Termic 14; **8,00-12,00:** Sere 2 - SC ALFAR; **12,00-15,00:** Mierlei, Budai Deleanu, Boemiei, Salontei, Ivireanu, Bradului, Răzvan, Vidra, Hortensiei (p); **7,30-12,00:** Banatului, Timișorii nr. 2-30 (pare); **10,00-13,00:** Timișorii nr. 28-70 (pare); **13,00-15,00:** Timișorii nr. 56-110 (pare); **16,00-17,00:** Timișorii 110-120 (pare), Ady Endre nr. 1-5 (total); **17,00-18,00:** Timișorii 142-210 (pare); **17,00-19,00:** Timișorii 143-173 (impare).

TELEFON DE URGENȚĂ LA POLIȚIE: 955

Noile numere de centrală telefonică ale I. J. P. (Inspectoratul Județean de Poliție) Arad: 237.170; 237.803; 237.878; 237.887; 236.858.

CINEMATOGRAFE

În municipiu:

Dacia: Victime colaterale (SUA) 10; 12; 14; 16; 18; 20

Mureșul: Un polițist cu capsa pusă (Franța) 10; 12; 14; 16; 18

Arta: Sărutul dragonului (SUA) 16; 18; 20

Sala Mică: Corky-nătărăul clanului (SUA) 15,30; 18,30

Progresul: Lara Croft - Tomb Raider (SUA) 16;

Răsfățații Americii (SUA) 18

În județ:

Lipova: Sexy harem-Ada Kaleh (Rom.) 16

Traffic (SUA) 18

ADEVĂRUL
COTIDIAN INDEPENDENT ARAD
Editor: S.C. ADEVĂRUL S.R.L. Arad
COD FISCAL R 1681938 ● COD SICOMEX 19.604 ● CERTIFICAT J 02/1886/31X 1991 ● COD SIRUES 020956601 ● ISSN 1220-7489

Redacția și administrația: 2900 Arad, Bd. Revoluției nr. 81. Telefoane: SECRETARIAT - 281802, fax 280655, 280625; ADMINISTRAȚIE - CONTABILITATE - 281797; MICA PUBLICITATE - 210775; MAREA PUBLICITATE - 280904; CLUBUL PRESEI - 280989.

Consiliul de administrație: președinte - **DOREL ZĂVOIANU**, telefon 281802, 280625; vicepreședinte - **MIRCEA DORGOȘAN**, telefon 210776; membri: **DOREL BARBU**, telefon 281797; **NICU COJOCARU**, telefon 280904; **MIRCEA CONTRAȘ**, telefon 280854.

Colegiul de redacție: MIRCEA CONTRAȘ (redactor-șef); MARCEL CANCIU (șef secție foto), telefon 281701; ALEXANDRU CHEBELEU (șef secție sport), telefon 281701; NICU COJOCARU (șef secție publicitate) telefon/fax: 280904; GABRIELA GROZA (secretar general de redacție), telefon 280854; VASILE FILIP (șef secție cultură-învățământ-tineret), telefon 281855; 280003; IOAN IERCAN (șef secție politică), telefon 280943; DORU SAVA (șef secție social-economic), telefon 281738; ȘTEFAN TABUIA (șef secție actualități), telefon 281855; 280003; DOREL ZĂVOIANU (președinte al Consiliului de administrație), telefon 281802, 280625.

Difuzare - Marketing: MIRCEA ȚĂȘCĂ (șef secție)-telefon 280904

Tiparul executat la S.C. MEDIAGRAF S.A. ARAD, str. Feleacului F.N., telefon 250902, fax 250920

„Adevărul" poate fi citit și pe Internet la adresa http://adevarul.arad.ro

Echipa de serviciu

IOAN TULEU secretar de redacție

Bianca Felea, Ioan Leac, Adela Pop, Dina Rujan, Ramona Vidulescu tehnoredactare computerizată

Sorina Ambruș, Aurica Telcian, Dacian Toduță corectură

S.C. CLAS MOBEL S.R.L.
Arad, Str. Vasile Ureche nr. 34
Telefon 270.700, 093.178.496
EXECUTĂ LA COMANDĂ
MOBILIER
TAPIȚAT
Colțare de cameră
Canapele
Fotolii
Tabureți
(9396867)

CURSUL VALUTAR*

- VALORI ÎNREGISTRATE IERI, 16 APRILIE 2002

Denumirea valutei	BNR	BCR		BRD		Banca Transilvania		Banca Agricolă		Bursa neagră	
		C	V	C	V	C	V	C	V	C	V
Euro	29148	28719	29477	28740	29250	28600	29140	28800	29180	28800	29000
Dolar S.U.A.	33115	32950	33150	32800	33180	32850	33090	32800	33120	32900	33100
Forint	121	114	125	116	123	115	122	115	124	118	120

Trezește-te române! 100% Natural
Ofertă Specială la Magazinul alimentar ZIRIDAVA
RED CHILI Tuică naturală de prune

După ce a fost criticat de Cozmâncă

PREFECTUL UNGUREANU VREA UN LANȚ DE ECONOMATE

La teleconferința de săptămâna trecută, Octav Cozmâncă - ministrul Administrației Publice Locale - l-a criticat pe prefectul de Arad pentru numărul mic al magazinelor de tip Economat. Dacă-i să o spunem pe cea dreaptă, practic, în Arad nu există decât unul singur, și acela deschis în colaborare cu Casa de Ajutor Reciproc a Pensionarilor (CARP).

Pentru a drege cât de cât situația, prefectul Ungureanu a ridicat problema în întâlnirea de ieri de la Prefectură, la care au fost invitați și reprezentanții pensionarilor.

Aceștia, prin persoana președintelui CARP Arad, Aurel Neagu, au susținut însă că nu are rost deschiderea unui lanț de magazine Economat, dacă acestea nu pot fi aprovizionate cu o gamă largă de sortimente la un preț accesibil persoanelor defavorizate (pensionari), cărora le sunt și destinate.

„În București sunt multe Economate unde au două - trei produse, pe care le vând cu 1000 de lei mai ieftin decât pe piață. De așa ceva nu avem nevoie. Ori facem un lucru temeinic și în folosul oamenilor, ori rămânem cu cel pe care-l avem, mai bine aprovizionat și la prețuri mult mai mici, decât în toate Economatele din București la un loc."

Totuși, Primăria Arad s-a oferit să identifice spațiile în care s-ar putea deschide Economate. Primarii din județ vor fi și ei „somați" de către prefect să facă același lucru, până la sfârșitul lunii.

SORINA AMBRUȘ

ARADUL, PE ULTIMUL LOC LA ELIBERAREA PUG-URILOR

*** Oficiul de Cadastru - principalul vinovat pentru întârziere**

Și ieri, ca și în săptămânile anterioare, problema cea mai spinoasă discutată în Comisia operativ-consultativă a fost situația elaborării planurilor administrativ-teritoriale generale (PUG) - pentru localitățile din județ.

La acest capitol, județul Arad se situează pe ultimul loc; doar municipiul, patru orașe și trei comune au aprobate PUG-urile; opt planuri sunt în curs de aprobare, 19 sunt într-o fază avansată de elaborare; 38 de PUG-uri sunt în curs de elaborare, iar în trei comune nu și-au început nici măcar lucrările tehnice.

Vicepreședintele Consiliului Județean Arad, Gheorghe Falcă a precizat că principalele obstacole sunt întâmpinate la obținerea avizelor de mediu, și la Oficiul Județean de Cadastru și Geodezie, cu care nu se poate colabora în bune condiții pentru rezolvarea situației dezastruoase. Importanța aprobării PUG-urilor constă în faptul că fără aceste planuri nu se pot da autorizații de construcții și implicit se stopează dezvoltarea.

„Anul acesta, am reușit să primim trei miliarde de lei pentru elaborarea planurilor urbanistice, iar 5 miliarde trebuie asigurate din bugetele locale ale primăriilor. Însă, ne lovim mereu de acest Oficiu de cadastru, care condiționează eliberarea avizului de realizarea delimitării fizice a intravilanului cu ridicarea topografică în coordonate Stereo 70 (hărți digitale - pe calculator). Or, acest lucru nu se prevede în normele tehnice privind elaborarea PUG."

Consiliul Județean a cerut ca pentru deblocarea acestei situații, Oficiul de Cadastru să elibereze un aviz de principiu, ca după aprobarea PUG-ului, prin grija Consiliului Local și a Primăriilor să se realizeze și materializarea limitei de intravilan, conform legii, așa cum s-a procedat de fapt și în alte județe. Propunerea nu a dus decât la un schimb dur de replici între directorul oficiului, Mariana Boroș și Gheorghe Falcă. D-na Boroș consideră că „nu pot să încalc niște norme care sunt dictate de la centru."

A fost necesară intervenția prefectului Dan Ungureanu, pentru a calma spiritele: „Vă rugăm să ne transmiteți propunerile, atât nouă cât și celorlalte instituții care dau avize, să facem un plan de acțiune, să depășim odată această fază. Vreau răspunsurile în 15 zile" a ordonat prefectul.

SORINA AMBRUȘ

DORU CÂMPAN A PREZENTAT STRATEGIA ARTERM

Ieri, în cadrul Comisiei Operativ Consultative, Doru Câmpan, directorul Arterm, a prezentat strategia de dezvoltare a societății pe care o conduce. Principalele direcții strategice de acțiune sunt: pregătirea pentru sezonul de iarnă prin înlăturarea potențialelor surse de avariere, reducerea pierderilor și modernizarea punctelor termice. Suma totală alocată este de aproape 12 miliarde de lei.

În legătură cu aspectele prezentate de conducerea Arterm, vicele Emanoil Voicu a precizat: „În toamnă se va finaliza strategia energetică a municipiului. Planul prezentat de Arterm va suferi modificări esențiale. În plus, vom mai elabora un studiu de reabilitare a rețelelor.

S. AMBRUȘ

TERRA SAT
Oferta primăverii "în direct"!
Abonează-te la CONNEX prin TERRA SAT în perioada
22 martie - 30 aprilie și poți CÂȘTIGA unul din cele 3 televizoare color!
E o idee genială să te conectezi la CONNEX prin EXPERT CENTER!

Drepturi de autor © 2000 Nokia Mobile Phones. Toate drepturile rezervate.

OFERTA CONNEX
- 5 luni cu 50% reducere la abonament
- tarif promotional de 0.05$ / SMS pentru mesaje catre destinatii nationale**
- pe 15 aprilie 2002, 5 dintre clientii Connex vor primi cate un premiu special: 5 ani de abonament Connex 800 GRATUIT!!!
- Cartelele SIM reincarcabile Connex Go! si Kamarad costa 7$, fara TVA

Oferta valabila pana la 30 aprilie 2002. Detalii in magazine.
* "Pret fara TVA, valabil doar pentru conectare in reteaua Connex, in limita stocului disponibil."
** "Mesajele SMS catre numere speciale sau gratuite (818, 211, etc) nu vor beneficia de acest tarif promotional."

TERRA SAT
EXPERT CENTER un magazin de nota 10!
EXPERT CENTER
ARAD: TERRA SAT - B-dul Revoluției nr. 31, tel: 093-183-022
(2366129)

„Humanitas Gura Popii"

O FUNDAȚIE CARE ÎȘI ONOREAZĂ STATUTUL

Săptămâna trecută Spitalul din Ineu a avut surpriza plăcută de a fi vizitat de Daniel Negrea, președintele fundației „Humanitas Gura Popii România", care a venit cu tolba plină, adică cu o donație de circa 60 milioane lei materializată în 65 mii ace de unică folosință, seringi, dezinfectanți etc. „De marea sărbătoare a Nașterii Domnului am dat deja ajutoare în valoare de peste 130 milioane lei și vom continua acțiunea în zilele următoare, asta pe lângă activitatea permanentă de finanțare pe care o avem la o grădiniță din Pecica, aflată dealtfel în grija noastră exclusivă."

Noi nu putem decât să salutăm asemenea inițiativă și bine ar fi ca nenumăratele fundații care activează în județul nostru să-și onoreze statutul la fel cum o face „Humanitas Gura Popii".

I. T.

SIMPOZION LA UNIVERSITATEA „VASILE GOLDIȘ"

Astăzi, 17 aprilie ora 17, Universitatea de Vest „Vasile Goldiș" organizează la Centrul Academic de Conferințe (B-dul Revoluției nr. 78, clădirea Mc Donald's), simpozionul pe teme de biologie celulară și supracelulară, privind metabolismul glucidic în stări normale și patologice.

Manifestare devenită tradițională, simpozionul în organizarea Universității „Goldiș" îl continuă pe cel care a avut în discuție limba de lemn în discursul științific și cultural.

Sunt invitați acum prof. univ. dr. **MIRCEA CUCUIANU**, de la Cluj-Napoca, eminent specialist de talie internațională în domeniul biochimiei clinice, care nu e la prima întâlnire cu profesorii arădeni, domnia-sa fiind profesor asociat al Universității „Vasile Goldiș" în domeniul biologiei clinice. Lucrarea profesorului clujean va fi despre **„Actualități privind insulinorezistența"**.

Al doilea invitat e profesorul din Germania, **PAUL KLEVER**, specialist în probleme de fizico-chimie cu aplicații în biologie și medicină, reprezentantul universităților germane și americane la organizarea învățământului continuu în domeniul biologiei și medicinei.

INFRACȚIUNI!

I s-a întocmit dosar penal și este cercetat în stare de libertate **Nagy Ștefan** (52 ani), din Baia Mare, care este cercetat pentru înșelăciune întrucât în perioada noiembrie - decembrie 2001, în calitate de patron la SC. **Nachera Com**. SRL Baia Mare, a achiziționat marfă de la SC. Romax SRL din Arad, în valoare de 37 milioane lei. Pentru plata mărfii Nagy Ștefan a eliberat o filă CEC, fără acoperire în bancă.

PE ȘOSELE...

Pe raza municipiului, **Mariași Andrei** (37 ani), din Arad, conducând autoturismul AR-02-YDZ, pe str. A. Șaguna, a surprins și accidentat ușor pe minora **Iacob Rita** (4 ani) care, fiind nesupravegheată, s-a angajat în traversarea străzii prin loc nepermis. **Iacob Rita** s-a lovit, în fugă, de partea laterală a mașinii. * Este cercetat în stare de liberate **Faur Aurel-Vasile** (17 ani), din Grăniceri, fără ocupație, care a condus pe drumurile publice un autovehicul fără însă a avea permis de conducere. Fiind surprins, **Faur A.** și-a declinat o identitate falsă.

AFACERI ILEGALE CU CARBURANȚI

Garda Financiară Arad a descoperit, în parcarea Hanului de la Răscruce, o cisternă care transporta combustibil de tip M folosit pentru încălzire. Transportul venea de la o firmă din Ploiești, „Tempo SRL", și era destinat societății „Termal Felix Comtur SRL", din județul Bihor.

În urma cercetărilor, s-a constatat că firma bihoreană era de fapt o societate fantomă, care nu mai funcționa de trei ani de zile, iar administratorii nu mai sunt de găsit. De altfel, Poliția și Garda Financiară Bihor instrumentează un dosar penal întocmit firmei cu mai mult timp în urmă. Cele 31,4 tone de combustibil au fost confiscate, valoarea transportului ridicându-se la aproape jumătate de miliard de lei.

„Despre acest transport am primit, zilele trecute, unele informații. Erau, de fapt, trei cisterne care au plecat din Ploiești, dar doar una a ajuns la Arad, pe care am și identificat-o. Potrivit documentelor, ele transportau combustibil de tip M, dar poate să fie vorba și de motorină, pentru că deocamdată nu s-a făcut expertiza." a declarat Dan Cancel, comisarul șef al Gărzii Financiare Arad.

S. AMBRUȘ
Foto: V. MUSCĂ

9000 MĂRCI, PENTRU LOCUINȚE IMAGINARE

Este cercetat în stare de libertate **Popa Sabin** (52 ani), din Arad, care s-a dovedit că în perioada august-octombrie 2001, a pretins și primit de la două persoane din Arad suma de 9000 DM. **Popa Sabin** le-a promis acestora că le va facilita obținerea de locuințe din fondul locativ de stat, susținând sus și tare că are relații la Primărie și la S.C. Recons S.A. Văzând că promisiunile nu devin realitate, cei doi amatori de locuințe s-au prezentat la Poliție reclamându-l pe **Popa Sabin**. Acesta riscă acum de la 2 la 5 ani închisoare.

S. GHILEA

Urmărit general

DE PE STRADĂ LA... PENITENCIAR

Pricop Corneliu (51 ani) din Dorohoi, județul Botoșani a venit la Arad pentru a scăpa de executarea pedepsei cu închisoarea. Ieri, în urma unui control de rutină a fost depistat urmăritul general **Pricop C.**, care acum a fost introdus în arest având de executat 4 ani închisoare pentru săvârșirea infracțiunii de înșelăciune.

FEDERAȚIA SANITAS SUSPENDĂ CONFLICTUL DE MUNCĂ

Federația Sanitas suspendă conflictul de muncă pe toată perioada sărbătorilor de Paște. Această măsură a fost luată de către Consiliul Național al Federației după ce la București a fost semnat un acord între Ministerul Sănătății, Casa Națională de Asigurări de Sănătate și Federația Sanitas. În baza acestui act, până la sfârșitul săptămânii, toate Casele Județene de Asigurări de Sănătate urmează să primească sumele necesare pentru acoperirea celui de al 13- lea salariu, urmând ca până în 27 aprilie, cadrele medicale să intre în posesia acestor bani. „Dacă vine sfârșitul lunii și angajații din sănătate nu vor primi cel de-al 13-lea salariu, înseamnă că nu a fost respectat acordul semnat la București, urmând ca din zece mai să redeschidem conflictul de muncă cu toate acțiunile care se impun, ajungând până la greva generală, dacă va fi nevoie" afirmă **Delia Bonca**, **liderul Sindicatului Sanitas Arad.**

A. B.

DATORII IMENSE LA BUGETUL ASIGURĂRILOR SOCIALE

În cadrul unei conferințe de presă (desfășurată recent), **dl. VICTOR NEAMȚIU**, directorul general al Direcției Generale de Muncă și Solidaritate Socială (DGMSS) Arad, a prezentat o serie de aspecte a activității instituției pe care o conduce. Din problematica discutată prezentăm succint bilanțul pe trei luni a controalelor efectuate la o parte din agenții economici din județ.

Astfel, au fost verificate 84 de firme la care s-au constatat debite restante de 140,6 miliarde de lei la contribuția de asigurări sociale (CAS) și 6,7 miliarde de lei la fondul de șomaj.

În topul datornicilor conduce SNP Petrom Arad cu peste 70 de miliarde datorii la CAS, urmat de CIMVEST (16 miliarde la CAS plus aproape un miliard la șomaj) și ENERGO-MONTAJ SRL cu 5 miliarde datorii la CAS și 1,2 miliarde la fondul de șomaj. Lista poate continua.

„Activitatea noastră se rezumă la verificarea modului în care agenții economici achită contribuția față de bugetul asigurărilor sociale și cel de șomaj.

Neplata contribuției datorate în timpul controlului sau în cele 15 zile de după control duce la înaintarea „Dispoziției de urmărire" către Casa județeană de pensii sau Agenția de șomaj care urmează să pornească acțiunea de executare silită.

În ceea ce privește competențele și procedura de acordare de înlesniri la plata contribuțiilor și a reținerilor de la plată, așteptăm comunicarea în Monitorul Oficial a Hotărârii de Guvern respective", a conchis dl. **Victor Neamțiu.**

N. OPREAN

Focar de hepatită la Dorobanți

Șase copii cu vîrste cuprinse între trei și 14 ani din localitatea arădeană Dorobanți sînt internați în spital cu diagnosticul de hepatită virală acută.

O echipă de medici de la Direcția de Sănătate Publică s-a deplasat în localitate și a recoltat probe de sînge de la mai multe persoane care au intrat în contact cu copiii.

Medicii spun că primul caz de îmbolnăvire a apărut la educatoarea din sat care face naveta la Arad. De asemenea, au fost recoltate probe de alimente de la o cantină socială unde mănîncă zilnic cinci dintre copii.

Specialiștii sînt de părere că, cel mai probabil, copiii s-au îmbolnăvit din cauza mizeriei în care trăiesc, hepatita fiind numită și "boala mîinilor murdare".

UN GEST NOBIL

Sofia Bălan (82 de ani) din Cuiaș și Cornel Don (64 ani) din Săvârșin au donat, ieri, două respectiv trei milioane de lei Centrului de Îngrijire și Asistență și Centrului de Plasament nr. 1 Arad. Din puținul lor, cei doi pensionari au „rupt" o fărâmă, pentru suflete ce-și trăiesc copilăria sau bătrânețea în centre de ocrotire.

„Suntem oameni în vârstă și ne gândim la cei care sunt necăjiți și cu situații mai dificile decât ale noastre. E un gest de omenie. Acest gest nu este primul și dorim din tot sufletul să nu fie nici ultimul" - precizează Cornel Don.

Directorul Fira Popa de la Centrul de Îngrijire și Asistență a ținut să mulțumească în mod deosebit Sofiei Bălan, amintind totodată că de când se știe director al Centrului, n-a existat vreun astfel de precedent: „De obicei donează persoane juridice. Niciodată nu s-a mai întâmplat ca o persoană vârstnică să se gândească la asistații noștri și să-i sprijine financiar."

T. M.

RESTRICȚII LA IMPORTURILE DE CARNE

Importurile de carne de bovine, porcine, ovine, caprine din țările care nu fac parte din Uniunea Europeană vor fi efectuate, începînd cu 13 mai 2002, numai din unitățile autorizate și înscrise în Jurnalul Oficial al Uniunii Europene, se arată într-un comunicat de presă al Ministerului Agriculturii, Alimentației și Pădurilor.

Avizele sanitare veterinare de import carne din speciile menționate emise anterior datei de 13 mai 2002 își pierd valabilitatea, iar transporturile de carne însoțite de certificate de sănătate emise după această dată nu vor avea acces în țară.

Noile norme se aplică în cazul importurilor din Argentina, Australia, Botswana, Brazilia, Bulgaria, Canada, Chile, Croația, Cehia, Ungaria, Islanda, Lituania, Malta, Mexic, Namibia, Noua Zeelandă, Paraguay, Polonia, Statele Unite ale Americii, Slovacia, Slovenia, Africa de Sud, Swaziland, Elveția, Uruguay, Yugoslavia și Zimbabwe.

Demolând o casă nelocuită
A GĂSIT O ARMĂ ȘI CINCI CARTUȘE...

Pădurarul Ocolului Silvic din Bârzava, **Colf Teodor**, a găsit un revolver cu butoi, fără cartușe și 5 cartușe pentru carabină, în timp ce a demolat o casă veche nelocuită. Arma și cartușele erau într-o stare avansată de degradare. **Colf Teodor** a predat Apărării Civile arma și cartușele, acestea urmând a fi distruse.

S. G.

MIERCURI, 17 APRILIE 2002

TVR 1
7,00 Jurnalul de dimineață
7,30 Strict necesar. Magazin matinal
8,15 Pasiuni - s. rel.
(●) 9,00 Jucătorul - f. rel.
10,30 Amprente - rel.
10,45 TVR Cluj
13,00 Tezaur folcloric - rel.
14,00 Jurnalul de prânz
14,30 Oameni ca noi
15,00 Bucuriile muzicii
16,00 Panorama. Magazin în limba germană
17,00 Medicina pentru toți
17,45 Pasiuni - s.
18,25 Fotbal: Polonia-România, meci amical
20,30 Jurnal. Meteo. Sport
21,00 Teatru Național de TV prezintă: **O noapte furtunoasă**
22,05 Cu ochii'n 4
22,45 Recurs la morală
23,45 Jurnalul de noapte
0,00 Infomania
1,00 Poveste de dragoste - rel.
1,45 Jurnal. Meteo, Sport - rel.
2,15 Lumea dansului - rel.

TVR 2
7,00 În mijlocul furtunii - s. rel.
7,50 Diminețile unui bărbat cuminte
8,50 Kideo - s.
9,15 Desene animate - rel.
10,05 Gata cu fumurile!
10,10 Zona crepusculară - s. rel.
10,35 Tată, am încurcat-o! - s.
11,00 Prietenii lui Piticot - rel.
11,45 Camera de gardă - rel.
12,20 Bărbați, la cratiță! - rel.
13,25 Știri
13,30 È dreptul tău! - rel.
14,00 Desene animate
15,15 Toți, împreună
16,00 Sport Plus
17,00 Călătorind prin țară
17,30 Mit și istorie
17,55 Știri
18,00 Știri regionale
18,30 Grădina tranziției
19,00 Muzică populară
19,40 Banatica (emisiune în limba maghiară)
19,55 Fete
2 00 Ultimii războinici
21,00 Zona crepusculară - s.
21,30 Telejurnal
(●) 22,00 Învierea - dramă, Italia, 2002. Prima parte
23,40 Clepsidra cu imagini
0,10 Ultimii războinici - rel.
1,05 Televiziunea, dragostea mea! - rel.

PRO TV
7,00 Teo - rel.
8,00 Știrile Pro TV - Ziarul dimineții tale
9,00 Tânăr și neliniștit - s. rel.
10,10 .Ro - rel. * X și Zero - rel.
10,00 Cântec de dragoste - f. SUA, 1999
(●) 11,35 Familia Bundy - s. rel.
(●) 12,00 Promisiunea unui frate - f. rel.
(●) 14,00 Focul din adâncuri - f. rel.
16,00 Tânăr și neliniștit - s.
17,00 Știrile Pro TV
* Vremea * Europa pur și simplu delicioasă
17,45 Teo
19,00 Știrile Pro TV. Sport. Vremea
(●) 20,00 Inamicul public - f. SUA,1997, cu Joh Voight
22,00 Știrile Pro TV
(●) 22,30 Familia Bundy - s.
22,55 .Ro
(●) 23,00 Robin Hood, prințul tâlharilor - dragoste/aventuri, SUA, 1991
1,45 La limita imposibilului - s.
2,45 Știrile Pro TV

TV ACASĂ
7,45 Căsuța poveștilor - rel.
8,15 Povești adevărate - rel.
9,00 Maria Belen - s. rel.
* Căsuța poveștilor
10,15 Vei fi a mea Paloma! - s. rel.
(●) 11,15 De 3 x femeie - rel.
12,15 Dragoste și putere - s. rel.
12,45 Salome - s. rel.
13,40 Micuțele doamne - s.
15,00 Dreptul la viață - s.
15,50 Căsuța poveștilor - desene animate
16,00 Fiorella - s.
(●) 17,30 Taina din adâncuri - s.
18,30 Maria Belen - s.
19,30 Povești adevărate
* Vremea de acasă
20,00 Vei fi a mea Paloma! - s.
* Vremea de acasă
(●) 21,00 De 3 x femeie
22,00 Salome - s.
22,55 Dragoste și putere - s.
23,25 Povești adevărate - rel.
0,00 Fiorella - s. rel.
1,30 Sânge din sângele meu - s.
(●) 2,05 De 3 x femeie - rel.

HBO
8,00 Cele mai bune planuri - thriller, SUA, 1999
9,35 Mânie și onoare - acțiune, SUA, 2000
11,10 Rosewood - dramă, SUA, 1997
13,30 The Corrs: Live at Wambley
14,30 Capodopera - comedie, Spania, 2000
16,30 Iubire periculoasă - dramă, SUA, 2001
18,10 Iubire dincolo de moarte - dragoste, SUA, 2000
20,00 Fapt divers - comedie, Elveția/Franța/Belgia, 1999
21,35 Ed TV - comedie, SUA, 1999
23,40 Carte verde - dragoste, Franța/Australia/SUA, 1999
1,25 Povestirile doamnei Chatterley - s.

PRIMA TV
7,00 Luna sălbatică - s. rel.
8,00 Zid
12,55 Clip Art
13,00 Copiii spun lucruri trăznite - rel.
14,00 Eddie McDowd - s.
14,30 Providence - s. rel.
15,30 Viper - s.
16,30 Luna sălbatică - s.
17,30 M.A.S.H. - s.
18,00 Focus
19,00 Camera de râs
19,30 Real TV
20,00 Cronica cârcotașilor
21,00 Omul cu un pantof roșu - comedie, SUA, 1985
23,00 Focus Plus
23,30 M.A.S.H. - s. rel.
0,00 Viper - s. rel.
0,55 Clip Art - rel.
1,00 Camera de râs - rel.
1,30 Focus Plus - rel.

TELE 7 ABC
7,35 Știri
7,50 Videoclipuri
10,00 Tentații - rel.
11,00 Apel: Crima - s. rel.
12,00 Documentar - rel.
13,00 Videoclipuri.
14,00 Între oglinzi paralele - dramă, România, '78
16,15 Reportaj 7 abc - rel.
17,00 Germania astăzi
17,30 Apel: Crima - s.
18,30 Telejurnal
19,00 Destinația: Germania - doc.
19,30 As Show - rel.
20,30 Departe de Tipperary - dramă, România, '73
22,00 Concert
23,00 Documentar - rel.
23,30 Știri. Sinteza zilei
23,45 Videoclipuri

ANTENA 1 – TV ARAD
6,00 Ispita - s.
7,00 Observator
8,00 Cafeaua cu sare
9,00 Știri TVA - rel.
9,30 Muzică populară - rel.
10,00 Soledad - s. rel.
11,00 Te voi iubi mereu - s.
13,00 Știrile amiezii
13,15 Detectivii Hart - s.
14,00 Din dragoste - rel.
16,00 Emisiune în limba bulgară
16,30 Publicitate, promo
16,45 Știri TVA
17,15 Soledad - s.
19,00 Observator
* Sport
* Meteo
20,00 Gong Show
21,57 Publicitate, Promo
22,00 Observator
22,15 Știri TVA
22,30 Marius Tucă Show
23,30 Întoarcerea în timp - comedie/SF, Canada, 1998
1,30 Observator - rel.
2,30 Zile din viața noastră
4,00 Cafeaua cu sare - rel.
5,00 Marius Tucă Show - rel.

TV INTERSAT
8,30 Cafeaua de dimineață
9,30 Desene animate
10,00 Videoclipuri
10,15 Telenovela
11,00 Știrile RCS - rel.
11,45 Atitudini - informativ
13,15 Animalele fraților Kratts - doc.
13,45 Videoclipuri
14,00 Știrile RCS - rel.
14,35 Conviețuiri - rel.
15,05 Viața lui Greg Louganiz - film
16,30 Radical power - doc.
17,00 Trei destine - s.
17,45 O altfel de lume - rel.
18,15 Știrile RCS 1
19,00 Aventurile lui Huck - desene animate
19,30 Rit Squad - comedie
19,50 Videoclipuri
20,00 O oră cu Dani Dascălu
21,00 Provocările tehnologiei - doc.
21,30 Videoclipuri
21,40 Vânătorul american - doc.
22,00 Știrile RCS 2
22,35 Show-ul groazei - film
(■) 24,00 Erotica

Redacția Adevărul nu își asumă răspunderea pentru modificările ulterioare intervenite în programele Radio - TV

„NU AM FOST INFLUENȚAT DE NIMENI”

Dialog cu d-l Cristian Stragea, totuși președinte al Organizației Municipale PNL Arad

– D-le vicepreședinte sau președinte?

– Aș prefera să-mi spuneți d-le Stragea.

– D-le Stragea, de ce ați renunțat la o funcție de grad superior în partid pentru una de grad inferior, recte de ce ați renunțat la funcția de vicepreședinte pe județ pentru funcția de președinte pe municipiu?

– S-ar putea să vă surprindă ceea ce voi afirma, dar tocmai pentru că am experiență politică și activez din '96 în PNL...

– Cam puțin... pentru experiență politică!...

– Am plecat de la organizația de tineret, am avut mandat de președinte al OT Arad, l-am încheiat, am reprezentat Aradul în Biroul Național și pot să vă spun că am avut și rezultate. Am considerat că nu e bine să-mi întrerup mandatul de președinte al organizației municipale, în condițiile în care am fost asigurat de încrederea organizației municipale.

– Dar ați fost asigurat și de încrederea organizației județene când ați candidat pentru funcția de vicepreședinte. Mai mult, dacă voiați să vă încheiați mandatul la organizația municipală, ca președinte, de ce ați mai candidat la județ?

– Candidatura mea pentru funcția de vicepreședinte s-a datorat cererii unei părți a participanților la conferința județeană.

– Și totuși, de ce ați mai candidat și la județ?

– Pentru a satisface cererea unor membri din teritoriu.

– De ce nu le satisfaceți în continuare cererea?

– Sunt dator să-mi însușesc observația unuia dintre vicepreședinții noștri care, în ședința Biroului Permanent mi-a pus aceeași întrebare. Răspund și acum că vreau să îmi închei mandatul la municipiu.

– Numai că nu răspundeți la întrebările mele.

– Vicepreședintele Tabuia mi-a zis că ar fi fost mai corect din partea mea să încunoștiințez conferința județeană de situația în care mă aflu și să renunț la una din cele două funcții. Eu zic că noi creștem mereu politic, cum se zice creștem odată cu țara.

– Vreți să spuneți că acum învățați să faceți politică?

– Nu, eu știu să fac politică.

– Eu aș fi mult mai reticent în a face o astfel de afirmație.

– De acord, dar n-am avut până acum nici un mesaj de atâta sinceritate electorală în sensul că ar fi trebuit să înștiințez participanții la conferința județeană ce opțiune voi lua.

– Eu am înțeles că dvs. vi s-a spus să renunțați la funcția de vicepreședinte.

– Este absolut neadevărat.

– Dacă v-a spus președintele partidului să renunțați, dvs. l-ți ascultat!

– Eu mi-am asumat întotdeauna răspunderea pentru tot ce am făcut. Nu am fost influențat de nimeni, este opțiunea mea, o declar răspicat.

I. IERCAN

O nouă inițiativă legislativă a deputatului NICU COJOCARU

PREȘEDINTELE CONSILIULUI JUDEȚEAN SĂ FIE ALES PRIN VOT DIRECT

Cu numărul 198 din 16 aprilie 2002, deputatul Nicu Cojocaru a înscris la Parlament o nouă propunere legislativă în legătură cu modificarea Legii nr. 70/1991 privind alegerile locale. În expunerea de motive, deputatul Nicu Cojocaru susține:

„În conformitate cu dispozițiile Legii nr. 70/1991, președinții Consiliilor Județene sunt aleși prin votul consilierilor județeni, din rândul acestora.

Date fiind atribuțiile deosebit de importante, pentru cetățenii din județ, cu care este investită persoana care ocupă funcția de președinte de Consiliu județean, cum ar fi aceea de ordonator de credite pentru investițiile menite să amelioreze viața acestora, este o imperfecțiune a legislației electorale ca această persoană să nu fie - la rândul ei - aleasă prin vot direct.

În această situație, considerăm mult mai benefică alegerea președinților de Consilii județene prin vot direct de către cetățenii dintr-un județ, în mod analog cu alegerea consilierilor județeni.“

În acest sens se vor modifica Art. 1, 2, 12, 40, 74, 75, 78, 79, 80, 81, 82 și 95, așa încât președintele Consiliului Județean să fie ales direct de către electorat. Modificarea Legii 70/91 privind alegerile locale este o necesitate cerută de viața politică și administrația de astăzi.

DORU SINACI

SCRISOARE DESCHISĂ

Domnule Avram Crăciun,

N-aș fi scris aceste rânduri dacă nu ajungeam la concluzia că singura frână în calea devenirii Organizației Județene a Partidului nostru o reprezentați tocmai dumneavoastră. După ce ani în șir ați construit un adevărat falanster politic în județul pe care l-ați încurcat până la penibilul rezultat electoral de 19 la sută (ultimul pe țară în 1996, după cum tot pe această rușinoasă poziție l-ați aruncat și în anul 2000), iată că astăzi v-ați impus iarăși ca prim-vicepreședinte PSD. Rezultatul? tot un falanster imposibil și incoerent, purtător nu de construcții viabile ci doar de răzbunări de ordin personal. Universitarii arădeni, împreună cu intelectualii de marcă, vă evită în toate ocaziile, făcând haz de „strategia” apropierii viitoarei Autostrăzi europene de centrul municipiului sau de cumpăna moților (eventual chiar de localitatea de baștină) ca să nu mai vorbim și de „aducerea magistralei continentale” de gaz tocmai pe strada Bolintineanu.

Deși promovați atașamentul cu orice preț față de o doctrină politică pe care nu o înțelegeți și care nu v-a caracterizat niciodată, toți liderii politici responsabili din județ se miră de ce nu recurgeți la un gest elementar care ar limpezi în sfârșit lucrurile în interiorul PSD Arad: **Demisia.** Acest act de onorabilitate ar salva credibilitatea PSD Arad și ar convinge pe deplin electoratul nostru că Partidul pe care îl reprezentăm urmează idealurile și manifestările politice ale președintelui Adrian Năstase: profesionalism, competență și vocație europeană.

Deputat PSD
CREȚ NICOARĂ

La PRM

CONFERINȚĂ DE PRESĂ CU SUBÎNȚELESURI

Gheorghe Feieș, președintele interimar al organizației județene a PRM, a susținut o conferință de presă fără o temă anume, ci doar pentru a i se pune întrebări. Au fost destule întrebări, dar răspunsurile au fost aproape în totalitate în doi peri, cu subînțelesuri, de parcă Gheorghe Feieș s-ar fi temut de 205-206 Cod Penal (vorba cuiva care a participat la conferința de presă). Astfel, am aflat că Feieș probabil că va face o propunere pentru președinția organizației municipale dar nu s-a „orientat” încă, probabil că la alegerile pe județ nu va avea contracandidat dar orice este posibil, probabil că încă mai sunt în PRM oameni care țin cu orice preț să iasă în față etc. Ce este sigur, prim-vicepreședintele pe județ va fi ales de către viitorul Birou Județean. Probabil că Feieș va avea o propunere și în acest sens. Întrebat dacă a fost de acord ca Adrian Mureșan să organizeze o conferință de presă, Feieș a răspuns că a fost de acord, dar declarații în numele partidului are dreptul să facă doar președintele. Mureșan a făcut declarații în nume propriu, dar **„este prematur să fac aprecieri”.** ● La conferința municipală vor fi prezenți în jur de 100 de delegați, iar la cea județeană, aproximativ 500. ● Aproape sigur că acestea se vor desfășura în 20, respectiv 27 aprilie. ● În rest, aluzii la „unii” care au plecat din partid, la „unii” care doresc scandal, toate având drept concluzie motto-ul PRM-ului: **„Nu mor caii când vor câinii”.**

SIMION TODOCA

La TSD Arad

ADRIAN NĂSTASE ESTE RESPONSABIL CU SPORTUL

Recent a avut loc ședința Biroului Județean TSD la care au fost alcătuite comisiile pe domenii și au fost nominalizați vicepreședinții care răspund de aceste comisii.

Președintele Organizației Județene TSD Arad, Dorel Căprar, a supervizat această primă ședință. Președintele pe municipiu, Laurențiu Hălmăgean ne-a remis lista cu cele șapte comisii și responsabilii pe domenii.

Social - Dragoș Tocoian; Cultural-economic - Florin Farcaș; Turism - Emil Chiș; Dezvoltareă și promovarea imaginii TSD - Adelina Albotă; Juridic - sport - Adrian Năstase; Organizatoric - Antoaneta Șoroș; Finanțe - Patricia Novăcescu.

După cum ne-a declarat președintele Organizației Județene TSD, Dorel Căprar, până la începutul lunii iunie se va definitiva situația celor 15 organizații de cartier din municipiu.

D. ALBU

DEMOCRAȚII ARĂDENI O IAU PE FRANȚUZEȘTE

Conferința de presă săptămânală a Partidului Democrat, filiala Arad, desfășurată ieri, a avut ca temă administrația publică și organizarea zonală a activității filialei arădene.

Vicepreședintele Gheorghe Falcă a relatat întâlnirile la care a participat săptămâna trecută cu tinerii democrați la Orșova și la București, tema de dezbatere fiind Administrația publică locală și centrală. La București, întâlnirea a fost prezidată de lectori francezi, care au prezentat administrația descentralizată din Franța.

Organizarea activității zonale a PD

Pentru o mai bună activitate a organizației PD Arad, zilele trecute s-au constituit nouă zone de activitate. În acest sens, în cursul zilei de vineri, se va desfășura o întâlnire de lucru cu toate birourile permanente locale, componente ale zonei nouă (Arad, Felnac, Secusigiu, Zăbrani, Fântânele, Vladimirescu, Vinga și Șagu). Secretarul zonal al acestei zone, Ioan Plaveți a declarat că scopul întâlnirii îl constituie prelucrarea regulamentului privind cariera militanților și criteriile de evaluare.

Vicepreședintele organizației municipale Emil Deznan, a prezentat întâlnirile pe care viceprimarul Emanoil Voicu și consilierii municipali ai PD le-au avut cu cetățenii din cartierul Gai și cu cei de pe străzile Fulgerul și Concordiei.

La Zăbrani s-au dat primele 12 titluri de propietate, a spus Ioan Rechește an, viceprimarul acestei localități. De asemenea, sunt rezolvate în proporție de 80% încă 180 de cereri.

DANIEL ALBU

MICA PUBLICITATE CU UTA

(Urmare din pagina 1)

În primul rând, dacă lăsăm la o parte promisiunile electorale ale primarului legate de echipa UTA, se pune problema dacă primarul are sau nu obligații - în calitate de primar - față de această echipă. Dacă revenim la cele ce spuneam la începutul acestui articol, fiind arădean, primarului Dorel Popa ar trebui să-i pese de tot ceea ce ține de Arad. Dacă nuanțăm problema, atunci spunem că, de fapt, primarului ar trebui să-i pese nu doar de UTA, ci de tot ceeà ce ține de Arad: de drumuri, de străzi, de parcuri, de canalizare etc. etc. Și atunci descoperim că echipa de fotbal UTA este doar una din problemele pe care și le-a luat în grijă primarul Dorel Popa. Microbiștii îl vor bruia pe Dorel Popa să rezolve UTA, alți cetățeni îi vor cere canalizare, alții îl vor soma cu drumurile și așa mai departe.

În fața tuturor acestor probleme (și a altora pe care nu le-am amintit acum și aici) primarul Dorel Popa trebuie să se descurce și să caute soluții. Realiste, evident, nu fantezii și povești de adormit arădeanul. Toate aceste soluții înseamnă ***muncă, gândire, profesionalism, dar mai ales bani.***

Până acum, înafară de vorbe și promisiuni, nimic palpabil. Aș vrea să mai adaug că primarul, ca prim cetățean al orașului - după cum sugerează și numele - este cel care trebuie să dea tonul. Dar nici într-un caz să fie singurul care să gândească soluții pentru rezolvarea atâtor probleme. Și, în cazul echipei UTA, primarul ar trebui să discute cu profesioniștii fotbalului, dar și cu profesioniștii din alte domenii, care ar trebui să răspundă la numeroase întrebări. Ca de pildă: de ce nu s-a reușit încă până acum trecerea Stadionului UTA în patrimoniul Primăriei? De ce dorm oficialii care conduc echipa UTA și nu încearcă soluții pentru redresarea financiară a clubului? De ce pe tricourile echipei FC Baia Mare scria West Bank și nu pe tricourile echipei UTA? Mă gândesc că aceasta ar fi însemnat bani pentru UTA, nu pentru băimăreni. De ce Marin Lupaș, când se discuta la CLM problema echipei UTA, stătea la cafea și nu era prezent la CLM? Doar se știe - poate dumnealui nu știe și-i spunem acum - că la ședințele CLM se poate asista, cu unele excepții. Iar pe dânsul nu cred că l-ar fi dat cineva afară. De ce nu se înființează o societate pe acțiuni care să cumpere echipa de la italianul Gandolfi și să o administreze un consiliu de administrație alcătuit din acționari profesioniști ai fotbalului, dar și profesioniști din finanțe? De ce trebuie să umble oficialii clubului cu miloaga pe la Primărie sau Consiliu Județean și să nu se statueze, prin acea societate, o stare de lucruri profesionistă și demnă? De ce se gândește pompieristic și de azi pe mâine? O societate pe acțiuni ar permite tuturor celor care iubesc UTA și strigă asta pe toate drumurile să-și dovedească atașamentul prin cumpărarea de acțiuni. În primul rând ar ajuta clubul, iar în al doilea rând, pentru ei această implicare ar însemna o afacere. Evident, o bună afacere, dar condiționată de un Consiliu de administrație cu un management profesionist și nu cu amatori de duzină, cu urechiști. Un antrenor bun, cum a dovedit că este Ionuț Popa, poate scoate jucători de valoare care pot fi cumpărați cu sute de mii sau milioane de dolari. A se înțelege că în acele milioane de dolari intră multă transpirație, voință, dragoste de fotbal, de echipă, de Arad, seriozitate și dorință de afirmare. Aradul a fost mereu un puternic centru de juniori, o pepinieră de fotbal. S-ar putea spune că la Arad fotbaliștii ar putea ieși pe bandă rulantă dacă ar exista acei profesioniști care să știe să dirijeze această bandă. Există acei oameni în Arad? Există acea voință de a face sau ne cantonăm în vorbe și soluții fanteziste? În România toată lumea cere, dar nu mișcă nimeni. Ca o soluție de moment: cine-i împiedică pe oficialii clubului să circule pe la diverse firme pentru sponsorizare, dar cu obligația de a împodobi stadionul cu bannere cu reclame publicitare de la firmele sponsor? De ce așteaptă pară mălăiață, ca să nu spun miloagă ba de la Primărie, ba de la CJA înjurându-i și jignindu-i pe Dorel Popa sau Caius Parpală prin gura neoficială a galeriei? Personal n-am pretenții de la galerie, dar oficialii clubului, în loc să mănânce semințe, mai bine și-ar sfărâma creierii pentru a căuta soluții, nu paleative.

Cred că echipa de fotbal UTA a prins o conjunctură favorabilă și această conjunctură ar trebui exploatată. Cred iarăși că o echipă de fotbal de primă divizie ar reprezenta o reclamă pentru orașul nostru și orice reclamă, în economia de piață, e binevenită. Nu cred că promovarea și susținerea echipei UTA trebuie să afecteze bugetul Primăriei și al Consiliului Județean, mai ales că nu există căi legale pentru a se ajunge la aceste bugete. Soluții există, însă ar trebui să existe o echipă alcătuită din specialiști și profesioniști care să gândească aceste soluții și să coordoneze toată această acțiune. Mai cred că nu primarul - care merge la meciuri dintr-o obligație impusă de microbiști, obligație prost înțeleasă - trebuie să coordoneze această echipă, ci profesioniști, oameni de fotbal și oameni de afaceri. Dacă peste tot fotbalul este o afacere, atunci de ce n-am trata și noi problema ca atare?

Dar, ca tot pesimistul, mă întreb există în Arad acei oameni cărora să nu le fie străin ceea ce înseamnă Aradul? Chiar, sau mai ales, când este vorba de fotbalul arădean? Și aș mai pune o întrebare: este înconjurată această echipă tânără și ambițioasă de o atmosferă propice marii performanțe și de oameni profesioniști care să dea încredere echipei? Din câte știu eu, nu există acest climat, exceptându-l pe merituosul Ionuț Popa.

Repet, UTA, așadar și Aradul, a prins o conjunctură favorabilă ieșirii din anonimat. Dacă aș fi oficial al clubului, aș da următorul anunț la mica publicitate - probabil la capitolul „căsătorii”: (echipă) ***tânără și ambițioasă, caut partener bogat și profesionist pentru o relație serioasă și de perspectivă.***

Ieri, în ședința extraordinară a Consiliului Local Municipal

DOREL POPA S-A AUTOPROPUS ÎN CONDUCEREA CET

CET-ul este ca și preluat

Primul subiect discutat oficial de către consilieri a fost aprobarea protocolului de preluare a CET-ului de către municipalitate.

Proiectul de hotărâre nu a stârnit nici o dispută. Consilierii din opoziție au votat însă împotriva protocolului, care a trecut totuși cu 20 de voturi pentru.

Iată câteva dintre cele mai importante puncte ale protocolului: ● Reabilitarea și retehnologizarea CET Arad, inclusiv finalizarea lucrărilor la Grupul II, se vor realiza în baza unui program de lucrări elaborat și finanțat de Termoelectrica. Datorită implicațiilor economice și sociale deosebite ce pot rezulta, Termoelectrica va monitoriza și va sprijini un an de zile CLM Arad pentru realizarea programului. Resursele financiare necesare investițiilor la Grupul II vor fi negociate și cuprinse într-un alt protocol pe care CLM îl va semna cu Termoelectrica. ● Personalul de la actualul CET Arad se transferă în interes de serviciu la noul CET, menținându-și drepturile salariale până la semnarea unui nou contract de muncă. ● Se anulează majorările și penalitățile pe care ARTERM le datorează la Termoelectrica. ● Termoelectrica va asigura CET-ului aprovizionarea cu cărbune, păcură și gaz pentru perioada aprilie 2002-aprilie 2003, cu plata la 12 luni de la livrare. ● În plus, Termoelectrica va avea 5% din noul CET și un reprezentant în AGA.

Vineri, 19 aprilie a.c., la Arad va fi semnat protocolul de preluare a CET-ului. Să mai menționăm faptul că neîndeplinirea înțelegerilor dintre părți va duce la revenirea CET-ului la Termoelectrica.

Dorel Popa s-a autopropus șef!

Ei, și dacă tot ne-am pricopsit cu CET-ul, să vedem și cine-l va conduce în continuare.

Ajungând la acest punct al ordinii de zi, credeți-mă că mă abțin cu greu să nu pufnesc în râs scriind cele ce urmează. Cu o voce gravă, pătruns de toată însemnătatea momentului, **primarul Dorel Popa** a făcut o declarație memorabilă: **„Mă propun pe mine, precum și pe consilierii Doru Sever Puia și Mircea Roman în Adunarea Generală a Acționarilor de la CET! Este prima dată când mă autopropun. Fac acest lucru la sugestia consilierilor de la București, care au văzut prezența mea în AGA drept un fapt benefic".**

Să zicem că o fi așa dom' primar, dar nu o prezentați atât de lacrimogen! Că nu v-ați autopropus acolo ca să trageți la șaibă. Veți fi șef de șef! Cu toate avantajele ce decurg de aici!

Trecem și peste acest hop și prezentăm propunerile făcute de **Dorel Popa** pentru Consiliul de Administrație (CA) al CET-ului. Deoarece legea interzice prezența în CA a vreunui funcționar public, **Dorel Popa** a venit în fața consilierilor cu o serie de persoane care nu sunt incompatibile cu ceea ce prevede legislația în vigoare.

Astfel au fost propuși: **Lucian Barniciu**, actualul director al CET, care își va păstra funcția și în noua societate de producere a energiei electrice și termice; **Edeleni Coloman**, președintele

Primarul Dorel Popa față în față cu opoziția... feminină

pe municipiu al PSD; **Liviu Bobar**, fost director la Vagoane și ex-consilier municipal; **Gelu Zoica** - director la „Tricoul Roșu"; **Gavril Buza** - jurist; **Lucian Palcu** - inginer Astra Vagoane; **Dan Florin Buda** - de la SIF Banat-Crișana.

În urma votului, cei prezentați mai sus, în frunte cu primarul **Dorel Popa**, au căpătat funcțiile ce și le-au dorit. Lor se adaugă alte trei persoane ca membri ai comisiei de cenzori de la CET Arad și anume **Anca Elvira, Cociș N.** și **Gheorghe Neamțiu**, fostul prefect al Aradului.

Consilierii țărăniști n-au votat deloc propunerile privind conducerea CET.

Tarife „îmbunătățite"

După aceste discuții a venit rândul proiectului de hotărâre privind avizarea prețului la energia electrică și energia termică produse de CET Arad.

Consilierii au hotărât majorarea prețului energiei electrice de la 39,10 dolari/MWh la 50 de dolari/MWh.

În ceea ce privește prețul la energia termică livrată populației, s-a stabilit unul de 511.049 lei/G.cal., fără TVA. Cu tot cu TVA, prețul unei Giga-calorii urcă la 600 de mii de lei. Prețul la abur a fost fixat la 1.013.441 lei/G.cal.

Tot ieri, la propunerea Arterm, consilierii au aprobat și tariful de distribuție a energiei termice. Astfel, s-a stabilit un preț de 250.771 de lei/G.cal. Acești bani, practic, se adaugă la cei 511.049 lei/G.cal. Așa prețul total al unei Gigacalorii ajunge la 761.820 de lei (fără T.V.A.).

Din cei 761.820 de lei/G.cal., 278.627 de lei trebuie subvenționați. Pentru perioada mai-noiembrie 2002, subvențiile totale se ridică la peste 33 de miliarde de lei. 19 miliarde le va plăti CLM Arad, iar 15 miliarde se vor lua de la bugetul de stat.

Din păcate, așa cum se arată și în referatul Executivului, în prezent nu există bani pentru subvenții de la bugetul local. Asta deși prețul ales de către CLM este unul mic în raport cu cheltuielile de producție!

Ce se va întâmpla dacă nu se vor găsi fondurile necesare, nici nu vrem să ne gândim!

Oricum, nu aceasta este singura problemă! Cel mai dureros lucru se va întâmpla atunci când CLM Arad va prelua CET-ul și va da cu capul de pragul de sus. Deoarece, prețul de 511.049 o fi bun pentru populație, dar el nu acoperă toate cheltuielile de producție. O spun clar cifrele înaintate de către CET care solicită un preț de 796.912 lei (fără TVA) ca să fie la zi cu cheltuielile.

Marcel Chișcan a explicat ce va urma: **„Recunosc că și noi, consilierii din opoziție, am fost de acord cu noile tarife, fiindcă sunt cele mai avantajoase pentru populație. Dar pentru CET, ele sunt dezastruoase".**

Practic se vor acumula datorii pentru că se produce scump și se vinde ieftin. Prin urmare, să nu ne îmbătăm cu apă rece, pentru că acele datorii tot populația le va plăti când CET-ul este preluat de municipalitate. Deci facturile vor fi mai mici, dar vor crește taxele și impozitele sau se vor lua împrumuturi, ceea ce înseamnă tot bani scoși din buzunarul contribuabilului.

Singurul care a votat împotriva „îmbunătățirii" tarifelor a fost consilierul municipal **Eugen Vancu: „Nu cred că este realistă propunerea Executivului. Prețul Giga-caloriei va fi mult mai mare, aproape dublu până la iarnă. De aceea, propun să se rezilieze preluarea CET-ului dacă nu vom putea păstra prețurile stabilite azi!"**

Ecourile provocate de majorarea tarifelor sunt departe de a se fi stins, mai ales că ele trebuie avizate de Autoritatea Națională de Reglementare în Domeniul Energiei. Atunci vom reveni cu alte aspecte privind stabilirea tarifelor, mai ales că n-am amintit nimic de pierderile imense ce se înregistrează pe rețea!

Locuințe noi

Punctul „Diverse" a fost acaparat în întregime de către primarul Dorel Popa. Acesta a vorbit mai mult pentru ziariști decât pentru consilieri. Astfel, am fost invitați joi, la orele 12,00 să asistăm la darea în folosință a unui bloc cu 30 de locuințe sociale de pe strada L. Rebreanu.

„Cu acestea, depășim 100 de locuințe într-un an și jumătate, toate făcute din banii CLM și ai societăților din subordinea sa. Dacă mai adăugăm alte 96 de locuințe pe care le vom construi în colaborare cu Agenția Națională a Locuinței, ajungem la aproape 200 în nici doi ani. E mult, e puțin, judecați și Dvs.", s-a „spovedit" primarul.

Judecăm, dom' primar și am ajuns la concluzia că decât nimic, bine-i și așa, numai că aveți grijă cui le distribuiți! Oricum, dacă erați în fruntea urbei în urmă cu 14 ani și ați fi raportat 200 de locuințe în doi ani, JUDECAȚI și Dvs. ce ați fi pățit!?!

Echipă pentru sprijinirea ECHIPEI UTA

Ultima chestiune atacată de primarul **Dorel Popa** a fost o informare despre variantele de susținere a Clubului UTA: **„Am alcătuit o echipă condusă din partea noastră de către d-na Doina Paul, secretarul Primăriei Arad care împreună cu reprezentanți ai Prefecturii, Clubului și sperăm CJA vor analiza variantele de sprijin pentru UTA. Înainte de a da cuvântul d-nei Doina Paul, dacă-mi permiteți, vă voi spune punctul meu de vedere în această problemă. Deși am fost acuzați că nu ne implicăm, vă mărturisesc că m-aș fi așteptat ca inițiativa de colaborare să fi venit de la italieni. Ei au investit trei milioane de mărci la UTA. Noi trebuia să ne alăturăm celor ce au investit deja. Discuțiile de azi trebuia să le avem în noiembrie, dar s-a îmbolnăvit Gandolfi. Pe când a dat semne de însănătoșire, iar a avut probleme de sănătate. Tocmai de aceea în aceste zile se și poartă discuții în Italia, pentru că nu putem noi hotărî pe banii lui Gandolfi",** a conchis Dorel Popa.

Doina Paul, secretarul Primăriei Arad a făcut o prezentare scurtă (dar la obiect) a stadiului negocierilor cu reprezentanții Clubului UTA, după întâlnirea de joia trecută. **„Ei solicită o sumă mare de bani pentru plata jucătorilor și prime de joc. Dar noi nu putem să le acordăm acești bani pentru că UTA este un club privat. Așa că împreună cu dl. Dumitru Nica, de la Prefectură am solicitat o serie de documente. E nevoie de ele pentru constituirea unei societăți comerciale.**

Marin Lupaș și av. Ioan Cociș nu ni le-au adus încă. Așteptăm"...

NICOLAE OPREAN
Foto: ONORIU FELEA

ÎNVĂLUIȚI ÎN MISTER

Accente

După modelul „centrului", protocolul de colaborare dintre PSD și UDMR a fost semnat și în plan local. În felul acesta, reprezentanții partidului de guvernământ în plan local se bucură de sprijin în promovarea unor inițiative politice, administrative. Cum ar veni, UDMR este lubrefiantul care unge mașina de vot în CLM și CJA. Serviciul făcut presupune însă un contraserviciu, iar UDMR știe să ceară răsplată pentru „fidelitatea" de moment - cum ne-a dovedit, de altfel, în toți acești ultimi ani.

Ce a cerut UDMR drept contraserviciu și ce i s-a oferit? Ei, aici e problema. La solicitarea liderului PSD, primarul Dorel Popa, și a colaboratorilor săi, protocolul, deci conținutul său, nu este dat publicității. Cu atât mai puțin cele zece anexe care îl completează. De ce nu se dă publicității? Ce nu trebuie să afle arădenii? Nu știm. Cel mult putem face speculații. Secretomania trezește însă suspiciuni și provoacă indignare. Cetățeanului nu-i convine lipsa de transparență, zidul ridicat în fața ochilor săi, dincolo de care poate fi orice. Fiindcă demersul logic al contribuabilului e simplu: din moment ce nu trebuie să știe, înseamnă că e vorba de ceva care îl va indigna. Și mai departe, că se lucrează pe ascuns împotriva intereselor sale, a voinței lui.

Curios e faptul că Dorel Popa uită sau neglijează că dumnealui este, înainte de orice, primarul Aradului, alesul locuitorilor de aici și, prin urmare, trebuie să-i reprezinte de o manieră care să facă loc comun cu respectul față de alegători. Lipsa de transparență este cu atât mai de neînțeles cu cât protocolul încheiat între PSD și UDMR la nivel de țară, l-am văzut. Și știm încă din el că s-a convenit (PSD a acceptat), de pildă, reamplasarea în Arad a controversatului grup statuar „Ungaria milenară", după unii „Monumentul libertății" sau cum s-o mai fi numind. Ce poate fi, în plus, mai deranjant pentru majoritatea românească? - fiindcă de ea se ascunde conținutul protocolului și al anexelor, nu de minoritatea maghiară. S-ar putea să fie multe, după cum s-ar putea foarte bine să nu fie mare lucru. Și atunci, cui folosește secretomania? Mâine tot vom afla despre ce-i vorba, fiindcă ne vom trezi într-o dimineață că strada pe care locuim se cheamă altfel și ne vine greu să-i pronunțăm numele sau că, după protocol, pe nu știu ce funcții au fost numiți oamenii UDMR etc.

Pe scurt, secretomania este o tâmpenie. Arădeanul este deștept și tolerant, dovadă că naționalitățile conviețuiesc dintotdeauna în pace. Așa că, încă o dată: cui servește lipsa de transparență? Lui Dorel Popa? În nici un caz. Ba, dimpotrivă, îl coboară în ochii alegătorilor.

TRISTAN MIHUȚA

ROMTELECOM SFIDEAZĂ ARADUL

Recent, conducerea RomTelecom a hotărât ca arădenii să obțină informații legate de numere de telefon prin serviciul „931" - de la... Timișoara. În plus, tot din această lună, acest gen de informații se obțin contra cost, 3 impulsuri pentru 3 minute de convorbire efectivă.

Pentru abonații arădeni, în schimb, convorbirile cu Timișoara n-au adus decât nervi, confuzii și... îngroșarea facturilor telefonice.

Pentru timișoreni, „Ziridava" nu există!

Decizia RomTelecom, luată de altfel în mare taină, în sensul că nu s-a făcut publicitate, a bulversat pur și simplu abonații arădeni. Aceștia sunt nemulțumiți în primul rând pentru că timpul de așteptare a crescut nejustificat de mult. Deși nu este taxat decât timpul vorbit efectiv cu oficianta, acesta depășește câteodată minute bune deoarece funcționarii din Timișoara nu cunosc străzile și instituțiile din orașul nostru. Astfel, ceea ce toți arădenii cunosc sub denumirea de „Ziridava" pentru cei din Timișoara nu există! Pentru că cel mai mare magazin universal din Arad se cheamă „în acte - Scala".

Așadar timpul este dat de necunoaștere și, uite așa, cronometrul „merge" în defavoarea abonatului. Cu toate că apariția unui serviciu taxabil ar fi trebuit să genereze o creștere a calității și nu invers.

„931" - se „joacă", pe bani, cu nervii abonaților

Bunăoară, chiar în efectuarea documentării articolului de față, „promptitudinea" oficiantelor din Timișoara a ieșit din nou la iveală. Astfel, solicitând numărul de telefon al Oficiului Județean pentru Protecția Consumatorului (OJPC) - situat, atenție în „buricul" municipiului, pe B-dul Revoluției, am primit... Leoni. Constatând că am fost informați greșit, am apelat din nou „931", cerând răspicat OJPC Arad. Fără ca oficianta să se prezinte, după ce caută circa 3 minute instituția amintită - timp care curge, evident pe banii noștri - de la celălalt capăt al firului ni se răspunde că, întrucât numărul solicitat n-a fost (încă) găsit, să închidem telefonul, pentru că o să fim sunați. Să fim sinceri până la capăt spunem că, într-adevăr, peste circa 5 minute am fost informați cu adevăratul număr al OJPC Arad. Factura însă a rămas aceeași.

Deocamdată, OJPC avertizează

Dacă tot am aflat adresa telefonică a OJPC, am luat legătura și cu **Gheorghe Iancu**, inspectorul - șef al acestei instituții. Deși au fost înregistrate reclamații vizavi de calitatea noului serviciu „931", dl. Iancu ne-a spus că până în prezent nu au fost aplicate sancțiuni. „Cunoaștem situația, am discutat telefonic cu ei (n.n. RomTelecom) și ne-au comunicat să avem puțină răbdare că lucrurile vor reintra în normal" - declară G. Iancu. El ne-a mai spus că, potrivit Ordonanței 21, ca orice prestator de serviciu, RomTelecom poate fi sancționat cu amenzi cuprinse între 2 și 20 milioane de lei. OJPC și-a manifestat disponibilitatea de a veni în ajutorul arădenilor privind monitorizarea serviciului „931". Cum și când, rămâne de văzut...

La „931" se suna aiurea

Directorul tehnic a RomTelecom Arad, **Ioan Necula**, spune că prin această măsură s-a urmărit o concentrare a serviciilor, în ideea unei rentabilizări a activității. În situația în care, în ultimul timp RomTelecom este pe cale să renunțe la unele servicii specifice cum este telefonia manuală, comenzile internaționale etc., operatorul național a gândit o comasare a structurilor. În plus, dl. Necula ne-a mai spus că, tot în ultima perioadă, s-a observat că foartă multă lume suna aiurea la „931". Sigur, dl. Necula n-a fost în măsură să ne răspundă de ce nu s-au comasat în Arad aceste servicii.

În ceea ce privesc nemulțumirile abonaților arădeni, directorul tehnic ne-a asigurat că, în cel mai scurt timp, situația se va îmbunătăți.

În altă ordine de idei, am mai aflat că, în momentul în care sunăm la „931", oficiantul este obligat să se prezinte. Nu de alta dar să știm și noi cui „mulțumim" pentru serviciu, dacă va fi cazul...

COSMIN TRIF

La Hășmaș

DE LA O PALMĂ DE PĂMÂNT...

Totul a pornit de la o palmă de pământ. Întâi neînțelegere, apoi dispută și în final o ură de moarte. Chiar dacă sunt vecini, cu casele lipite una de cealaltă și împart aceeași miezuină, de câțiva ani familiile Denuț Flore și Șucan Moise nu-și mai dau ziua bună. Fiecare în parte consideră că vecinul îi face „zile negre" și că îi aduce privațiuni.

Practic, la mijloc sunt 10 ari de pământ, pe care și le revendică atât Denuț cât și Șucan, fiecare susținând că este proprietarul de fapt și de drept al suprafeței cu pricina.

Mult disputata palmă de pământ se află în extravilan, în locul numit „Mălăiște". Nu o dată s-a măsurat pământul în lung și-n lat. Nu o dată la fața locului au fost chemate oficialitățile comunei pentru a lămuri situația. Nu o dată s-a încercat lămurirea și rezolvarea situației conflictuale dar... zadarnic. Pricina a ajuns în instanță.

„Eu am vorbit cu vecinul - spune Moise Șucan. El a zis că n-are nevoie de vorbele mele. El, care s-a mutat cu patru metri în pământul meu." Suspiciunile lui Șucan se țin lanț și nu se sfiește să și le exprime cu voce tare. „Tehniciana agricolă are o ură personală pe mine. Bărbatul ei s-o băgat cu TAF-ul în casa mea în urmă cu 20 de ani. Acuma ea vrea să se facă neam cu vecinii. Tehniciana a influențat-o și pe ingineră ca la măsurători să nu măsoare pământul lui Denuț."

Țărușii prin care Șucan și-a delimitat suprafața de pământ, au fost mutați de trei ori de vecinul Denuț. Fiincă cei doi n-au ajuns la nici o înțelegere, Șucan susține: „junerele vecinului m-a și bătut. Eu păgubit și tot eu cel bătut!"

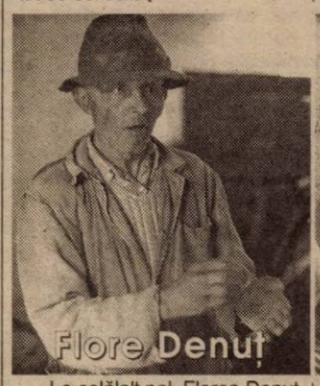
Flore Denuț

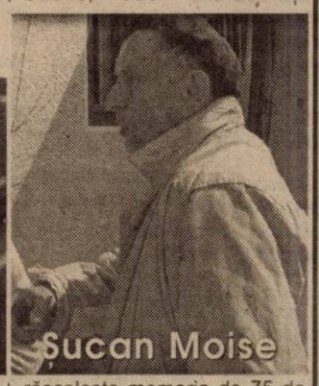
Șucan Moise

La celălalt pol, Florea Denuț este la fel de tranșant: „Ne-o luat din pământ, așa că n-avem audiență cu el. Nu respectă măsurătoarea inginerei. Mi-a luat 10 metri din pământ, așa că l-am băgat la procuratură."

Atât Denuț Florea cât și soția, Catița își susțin cauza prin argumente de genul: „După ce am tîrsit eu, el să vină să folosească? Noi vrem să muncim, nu stăm ca el."

Întrebat de ce nu se împacă cu Șucan, Denuț zice că „vecinul nu vrea să ajungă la o înțelegere. Eu am nouă hectare de pământ și vreau să-l muncesc. El și din ce-a avut a vândut și-l vrea și pe ăsta să-l vândă. Cum să-i dau pământ muncit de mine și de părinții părinților mei?"

Denuț dezminte corecția aplicată de ginere lui Șucan, iar nana Catița, când aude povestea, nu se sfiește să-și elibereze năduful prin expresia: „Lasă-l dracului de mincinos!" Ajunși la capitolul fapte reprobabile, baci Florea își răscolește memoria de 75 de ani și mai scoate un „spot" denigrator la adresa vecinului: „El vorbește? Tata lui a fost trecut la cartea neagră a satului. Era suspect. Și tată-su' și frate-su' tăiau și spintecau în sat. Și mie mi-or omorât păsările din ogradă."

De-o parte și de alta, vorbe grele, denigrări, ofuri spuse cu voce tare, fără regretul că ulterior aceste catalogări ar putea aduce regrete.

Majoritatea oamenilor de la sat trăiesc încă cu frica lui Dumnezeu. În această idee Flore Denuț a conchis hotărât: „Dumnezeu îi sus și pedepsește pe cine minte". În același spirit creștinesc spunem și noi: Amin.

TEODORA MATICA
Foto: ONORIU FELEA

La piața din Beliu

BIVOLIȚELE NU AU CĂUTARE

Teodor Stan, 54 ani, Comănești, comuna Hășmaș a fost cu o bivoliță la piața din Beliu, dar nu a reușit să o vândă.

– Cum merge piața?

– Foarte slab.

– Care credeți că ar fi cauza?

– Noi creștem animale, dar nu le cumpără nimeni. Ofertă mare - cerere mică. Doar exemplarele tinere sunt căutate. Pe cele bătrâne nimeni nu dă doi bani. Mura (n.a. numele bivoliței) are 10 ani, mulgem de la ea numai trei litri de lapte pe zi. Nimeni nu este interesat să o cumpere cu 12 milioane de lei, cât am cerut.

– Și cât ați primit?

– Nimic.

– Ați mai încercat s-o vindeți?

– Nu, e prima dată când am dus-o la piață. Am făcut 14 kilometri dus-întors și-am mai plătit și 50.000 lei taxa în piață!

– Câte bivolițe aveți în gospodărie?

– Patru. Două sunt gestante. Am mai întineri și noi efectivul. Dacă nu-ș cumpărători, o mai țin și pe-asta bătrână pentru jug, la lucratul pământului.

– Nu prea pare să fie rentabilă creșterea animalelor!

– Deloc. Trudim să le creștem și n-avem cui să le vindem. Noroc că laptele mai are căutare. Dar, dacă stau să socotesc, nu produc nici măcar cât să acoperim cheltuielile pentru furajare.

– Sunteți dezamăgit!

– Păi, cum să-nu fiu. Guvernul a scumpit din nou energia dar pentru produsele noastre, ale țăranului prețurile stagnează de mai multă vreme. Am zis că e primăvară, că animalele sunt mai căutate și că mai facem și noi un ban! Nici vorbă de-așa ceva!

TEODORA MATICA
Foto: ONORIU FELEA

ÎNSĂMÂNȚATUL - 40 LA SUTĂ DIN PROGRAM

Până în prezent, în județul nostru au fost arate 228.998 ha, ceea ce reprezintă circa 98 la sută din suprafața planificată.

În ceea ce privește situația însămânțărilor, până acum sămânța a fost pusă sub brazdă pe circa 40 la sută din suprafață, după cum urmează: legume: 50 la sută, porumb: 22 la sută, floarea-soarelui: 67 la sută, sfeclă de zahăr: 50 la sută etc.

La culturile de ovăz și mazăre însămânțările au fost deja finalizate.

Tot în această perioadă producătorii agricoli execută lucrări de erbicidare și fertilizări la culturile de primăvară.

C. T.

La Brazii

TREI KILOMETRI DE DRUM REABILITAȚI DIN FONDURI FRDS

Starea deplorabilă a drumurilor din județ nu este o noutate, în ultima vreme multe localități din zona rurală (în special de deal și munte) confruntându-se cu această problemă.

Lipsa banilor sau a forței de muncă, sunt doar două dintre problemele cu care se confruntă consiliile locale din județul nostru în realizarea unor proiecte viabile pentru reabilitarea drumurilor comunale. La Brazii se pare că edilii comunei și-au dat interesul pentru a rezolva această problemă, ei obținând fonduri de la Fondul Român de Dezvoltare Socială pentru repararea unei porțiuni de 3 km din drumul județean Gurahonț - Căprița până în satul Soimuș (ce aparține Comunei Brazii). Lucrările, începute la jumătatea lunii aprilie sunt în plină desfășurare, urmând ca, în scurt timp, pe această porțiune de drum să se circule în condiții optime.

ALEXANDRU HERLĂU

Hășmaș

PATRUZECI LA SUTĂ DIN POPULAȚIE ESTE OBEZĂ

Din cauza alimentației defectuoase, peste 40% din populația comunei Hășmaș suferă de preobezitate și obezitate. Apariția formelor rotunde își pune amprenta de la vârste tinere: 25-30 de ani. Cu toate acestea, cei care iau proporții nu se simt complexați - ne spune medicul de familie din Hășmaș, **dr. Otilia Țigănaș**. „Grasă, frumoasă, roșie în obraji" rămâne încă o lozincă valabilă pentru oamenii din zonă, în materie de frumusețe.

„Dislipidemia, tulburare a grăsimilor în sânge, merge mână în mână cu obezitatea. Medicamentele indicate în astfel de cazuri sunt foarte costisitoare - compensate ajung la 500-600.000 lei/lună - așa încât, la veniturile pe care le au, nu-și permit să le cumpere" - precizează dr. Țigănaș.

Pe lângă obezitate, alte afecțiuni des întâlnite sunt hipertensiunea arterială - cauzată de obiceiurile alimentare cu exces de sare, reumatismul și handicapurile de diferite naturi.

De șapte ani, de când este la Hășmaș, dr. Otilia Țigănaș și-a pus timpul în slujba celor 1400 de pacienți, din șase sate. Chiar dacă este arădeancă get-beget, s-a mutat la țară unde practică medicina non-stop. „Soțul și fiul meu au rămas la Arad. Ne vedem la sfârșit de săptămână, fie la Arad, fie la Hășmaș. Aici mă simt utilă. Rolul meu e de a centraliza bolile pacienților mei, de a le face educație, de a le da primul ajutor."

Preocuparea medicului se vede și în cabinetul de consultații, de unde nu lipsește un aparat de urgență bine pus la punct, oglindă frontală ORL, glucometru, aparat terapie laser.

T. MATICA
FOTO: ONORIU FELEA

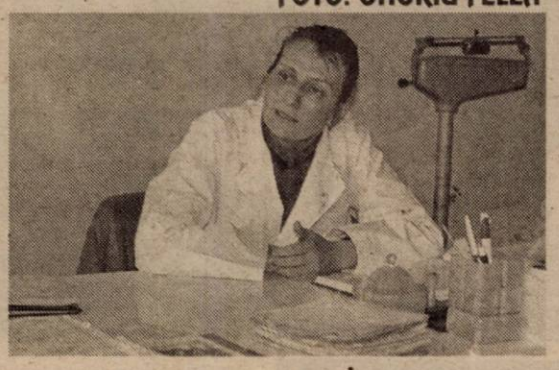

CLĂDIREA POȘTEI DIN BOCSIG, REVENDICATĂ DE FOȘTII PROPRIETARI

Clădirea în care funcționează ghișeul poștal din Bocsig a fost revendicată, în baza legii retrocedării imobilelor naționalizate, de foștii proprietari. „Actele prezentate au fost analizate la Oficiul Juridic al Direcției Regionale de Poștă Timișoara și se pare că sunt autentice, astfel încât solicitantul este îndreptățit să primească clădirea înapoi", aflăm de la dl. Pavel Răzman, șeful Oficiului Județean de Poștă Arad.

Chiar dacă nu există, încă, o hotărâre de retrocedare, Oficiul Județean de Poștă Arad a solicitat Consiliului Local din Bocsig atribuirea unui alt spațiu în care să-și poată desfășura activitatea. Ca urmare, prin hotărârea Consiliului Local, Poșta se va muta în câteva luni, la parterul blocului din centrul localității, spațiu care va trebui amenajat pentru a fi corespunzător desfășurării programului cu publicul.

A. BUGARIU

PREȚURI DE REFERINȚĂ LA PRODUSELE AGRICOLE ȘI LA ANIMALE

(8 - 13 aprilie 2002)

Piața din Pâncota (sâmbătă)

Vegetale

* **porumb boabe**: 230.000 lei/șinic
* **grâu**: 240.000 lei/șinic
* **orz**: 270.000 lei/șinic
* **tărâțe**: 2.000 lei/kg
* **ovăz**: 270.000 lei/șinic
* **floarea soarelui**: 5000-6000 lei/kg
* **soia**: 5000-6000 lei/kg

Animale

* **vaci adulte**: 10-22 milioane lei
* **viței (4-8 luni)**: 3.300.000-6.000.000 lei
* **porci grași**: 35.000 lei/kg
* **purcei (6-8 săptămâni)**: 2-2.100.000 lei/pereche
* **cai**: 17-30 milioane lei

Piața din Chișineu-Criș (marți)

Vegetale

* **porumb boabe**: 250.000 lei/100 kg
* **orz**: 300.000 lei/100 kg
* **grâu**: 260.000 lei/100 kg

Animale

* **porci grași**: 35.000 lei/kg
* **purcei**: 2.100.000 lei (perechea)
* **viței (4 - 6 săptămâni)**: 1.800.000-2.500.000 lei

Piața din Beliu (miercuri)

Vegetale

* **porumb boabe**: 250.000 lei/100 kg
* **grâu**: 260.000 lei/100 kg
* **orz**: 270.000 lei/100 kg.
* **ovăz**: 300.000 lei/100 kg

Animale

* **vaci adulte**: 9-22 milioane lei
* **viței (4-7 luni)**: 3,3-6 milioane lei
* **purcei (7-8 săptămâni)**: 2 - 2,2 milioane/pereche
* **porci grași**: 35.000 lei/kg

Arad, piața Obor (vineri)

Vegetale

* **porumb boabe**: 250.000 lei/100 kg
* **orz**: 300.000 lei/100 kg
* **ovăz**: 300.000 lei/100 kg
* **tărâțe**: 2000 lei/kg
* **cartofi**: 4000 lei/kg
* **soia**: 6000 lei/kg
* **floarea soarelui**: 6000 lei/kg

Șinicul este o unitate (neomologată) de volum egală cu aproximativ 80 kg cereale.

LOBBY NU ÎNSEAMNĂ CORUPȚIE!

În discursurile sale primul-ministru a început să aibă în ultima vreme o atitudine oarecum ostilă față de patroni, cei care dețin de fapt capitalul și contribuie la alimentarea bugetului național. El a recomandat parlamentarilor locali să nu mai facă lobby pentru patronii din județe, omițând faptul că parlamentarii îi reprezintă și pe aceștia. Cu alte cuvinte sunt aleșii lor, iar susținerea în fața executivului pentru rezolvarea unor probleme legate de activitatea acestora nu înseamnă corupție ci, dimpotrivă, interesul aleșilor locali în Parlament pentru sprijinirea economiei județelor din care provin. Evident, ne referim aici doar la relațiile și colaborarea cu bunăcredință dintre patroni și aleșii locali. Atât executivul cât și legislativul ar putea lua exemplu de la președintele Franței și cancelarul Germaniei, care au vizitat România însoțiți de grupuri numeroase de oameni de afaceri din țările lor. Pentru acești patroni atât președintele Franței cât și cancelarul Germaniei au făcut lobby la Guvernul României pentru sprijinirea unor investiții din țările respective în România. Nu cunoaștem nici un caz în care presa sau vreun om politic din țările amintite să fi criticat aceste demersuri. Dimpotrivă, ele au fost apreciate ca atare.

Nu trebuie trecut cu vederea nici faptul că Ministerul Muncii și Solidarității Sociale are o atitudine de dispreț total față de patroni și patronate. Acest minister caută, parcă intenționat, tot felul de chichițe prin care încurajează nemunca, creind chiar disensiuni sociale, termen în totală contradicție cu menirea acestui minister denumit al „muncii și solidarității sociale." Elocventă, în acest sens, este și încăpățânarea funcționarilor din ministerul amintit în crearea acelui faimos fond de garantare prevăzut în proiectul noului Cod al Muncii. Acest fond impus ar duce la decapitalizarea și mai accentuată a societăților comerciale și în multe cazuri la închiderea acestora. Este vorba de un fond care ar urma să fie constituit la nivelul dublului fondului de salarii anual, al unui agent economic, fără să se țină seama că astfel societățile respective n-ar mai putea funcționa. Toate sursele de finanțare a societății ar fi indisponibilizate în acest fond ...

Este cunoscut faptul că omenirea a progresat datorită doar capitalului, respectiv capitaliștilor. Desigur, proletariatul a avut rolul său important în această evoluție, dar dacă ținem cont de experiența „epocii de aur", când capitaliștii au lipsit cu desăvârșire din țara noastră, se impune întrebarea dacă aceștia sunt necesari sau trebuie stârpiți? În țările dezvoltate răspunsul la această întrebare e clar.

FLORIN TRUȚ

Prin noua ordonanță

DATORNICII LA STAT - TRATAȚI NEDISCRIMINATORIU

Guvernul a aprobat recent un act normativ de o importanță deosebită, atât pentru agenții economici cât și pentru Ministerul Finanțelor. Este vorba de OUG 40 privind acordarea de eșalonări sau amânări la plata impozitelor, taxelor și a altor obligații bugetare restante la 31 decembrie 2001 (inclusiv a majorărilor și penalizărilor de întârziere). „Ordonanța are un singur scop: reducerea arieratelor la bugetul de stat și încasarea obligațiilor la bugetul de stat", spune directorul adjunct al Direcției Generale a Finanțelor Publice Arad, Gheorghe Sârbu.

Facilitățile se acordă pe o perioadă de cel mult cinci ani. Ministerul Finanțelor apreciază că prin aplicarea acestor prevederi arieratele se vor reduce cu 20-30% iar gradul de colectare a obligațiilor către buget va crește cu 30-40% în următoarele luni.

Înlesnirile se vor acorda pe baza unor criterii de performanță economico-financiară și de disciplină fiscală. „Toți contribuabilii care au datorii la buget, la 31 decembrie 2001 și care solicită înlesniri vor fi tratați în mod nediscriminatoriu. Criteriile sunt foarte tehnice. Se elimină subiectivismul ce vine din partea factorului uman", completează Sârbu.

În județul Arad, la sfârșitul anului 2001, datoriile către bugetul de stat ale agenților economici arădeni erau 1037 miliarde de lei (însumând datorii plus penalizări). Numărul datornicilor e aproape 260.

GERLINDE KNAP

ANGAJATORII CARE NU AU TRANSMIS SALARIAȚILOR FIȘELE FISCALE POT FI AMENDAȚI CU PÎNĂ LA 50 MILIOANE LEI

Ministerul Finanțelor Publice (MFP) are informații potrivit cărora unii contribuabili nu își pot completa declarațiile de venit global aferente anului trecut deoarece nu au primit fișele fiscale de la angajatori, motiv pentru care aceștia ar putea primi amenzi cuprinse între 10 și 50 de milioane de lei, se arată într-un comunicat al ministerului. Potrivit reglementărilor în vigoare, angajatorii trebuie să transmită salariaților copiile fișelor fiscale pînă la sfîrșitul lunii februarie a anului următor celui pentru care se calculează impozitul. MFP solicită contribuabililor să ceară angajatorilor fișele fiscale, în cazul în care nu le-au primit, întrucît termenul de depunere a declarațiilor de venit global este sfîrșitul lunii aprilie. Conform ordonanței privind impozitul pe venit, salariații și pensionarii care au obținut venituri și din alte activități independente sau din cedarea folosinței bunurilor în perioada anului 2001 au obligația să completeze și să depună la organul fiscal în raza caruia își au domiciliul o declarație de venit global. Contribuabilii care au realizat, anul trecut, venituri doar din salarii sau doar venituri pentru care impozitul este reținut la sursă nu sînt obligați să depună declarații de venit global. Aceste prevederi se aplică în cazul salariaților care au fost angajați cu contract de muncă și carnet de muncă și au lucrat, pe tot parcursul anului, la același angajator. De asemenea, persoanele fizice române care nu domiciliază în România și cetățenii străini nu au obligația de a depune declarații de venit global. Veniturile din pensii, dividende, dobînzi și veniturile din jocuri de noroc nu se impozitează global. În această categorie mai intră și cîștigurile din cedarea folosinței bunurilor cu destinația de locuințe, vînzarea valorilor mobiliare și a părților sociale, precum și premiile. Contribuabilii care obțin venituri din mai multe surse sau din străinătate trebuie să depună, pînă la data de 30 aprilie, cîte o declarație specială pentru fiecare sursă de venituri din România, precum și pentru fiecare țară. Declarațiile speciale trebuie depuse atît de către cetățenii români care domiciliază în România, cît și de cei care nu au domiciliul în România, precum și de cetățenii străini care obțin venituri pe teritoriul României, individual sau în cadrul unei forme de asociere.

PANORAMIC ECONOMIC

LEUL GREU-DECIZIE

Decizia politică privind introducerea "leului greu" a fost deja luată, urmînd ca această măsură să fie aplicată efectiv începînd cu anul viitor, a declarat primministrul Adrian Năstase.

El a precizat că Guvernul și Banca Națională au nevoie de o perioadă de pregătire de aproximativ 12 luni înaintea introducerii acestei măsuri.

BNR-DEPOZITE

Economiile populației au crescut, în luna februarie a acestui an, cu 3,4%, pînă la 67.766 miliarde lei (echivalentul a circa două miliarde dolari), dar depozitele bancare în valută ale persoanelor fizice au scăzut cu 2%, informează un comunicat al Băncii Naționale a României (BNR).

Titlurile de stat în lei deținute de populație au înregistrat o creștere de 5,9%, pînă la 16.850 de miliarde de lei, în vreme ce volumul titlurilor de stat în valută aflate în proprietatea cetățenilor a scăzut cu 2,5%, însumînd echivalentul a 118 milioane de dolari. În același timp, depozitele bancare în valută ale persoanelor fizice s-au diminuat cu 2%.

INFLAȚIE-NIVEL

Rata inflației va crește în luna aprilie la 1,8-2%, în urma majorărilor de tarife la utilitățile publice, dar va scădea la 1,5-1,7% în luna mai, a declarat, într-o conferință de presă, ministrul Finanțelor Publice, Mihai Tănăsescu.

Inflația raportată în luna martie, de 0,4%, se situează la cel mai scăzut nivel lunar din ultimii 11 ani, în vreme ce creșterea prețurilor de consum a fost de 2,3% în ianuarie, respectiv 1,2% în februarie. Pentru primul trimestru al anului, rata medie a inflației este de 1,3%, iar inflația raportată față de nivelul lunii decembrie este de 3,9%.

DACIA-CERERE

Persoanele care au depus bani la CEC, înainte de 1989, în vederea achiziționării de autoturisme Dacia, vor trebui să se adreseze instanței judecătorești pentru recuperarea sumelor depuse, în condițiile în care Guvernul a decis să nu promoveze un proiect de lege în acest sens.

ANGAJAȚI-PLĂȚI

Angajații disponibilizați vor putea primi sumele reprezentînd plățile compensatorii într-o singură tranșă, cu condiția prezentării unei propuneri de afaceri pentru înființarea sau dezvoltarea unei societăți comerciale, de asociere în vederea dezvoltării unei societăți comerciale, de desfășurare a unei activități pe cont propriu sau dacă înființează o asociație familială, potrivit unei ordonanțe de urgență aprobate de Guvern.

Persoanele care beneficiază de aceste plăți compensatorii sînt obligate ca, în termen de 90 zile de la încasarea sumelor, să facă dovada utilizării lor pentru înființarea unei afaceri.

Afaceri la țară

BANII DIN DISPONIBILIZARE - INVESTIȚI ÎNTR-O AFACERE

Soții Chiș - Mircea și Lăcrimioara, sunt doi tineri din Cuvin care, strânși cu ușa de lipsa unui viitor sigur, s-au apucat de afaceri. Iar acum se descurcă mult mai bine chiar dacă munca depusă e întreită. O mare parte din banii cu care soții Chiș au început să investească într-o alimentară au rezultat din salariile compensatorii primite de Mircea când a fost disponibilizat de la „Vagoane". Profitul nu a fost foarte mare dar socotelile afacerii au ieșit bine datorită scutirii de impozit. Alimentara din Ghioroc a soților Chiș are o concurență serioasă și din această cauză adaosul comercial trebuie să fie cât mai mic. Un singur angajat - atât își pot permite cei doi patroni care lucrează cot la cot cu el. De timp liber sau concedii nici nu mai poate fi vorba - aceste plăceri fiind uitate de peste trei ani. Profitul a fost tot timpul reinvestit. „Acum, de exemplu, am marfă de aproximativ 80 de milioane pe stoc", spune doamna Chiș.

La 30 de ani ea a înțeles că ... „nu poți să faci nimic dacă nu te chinui, dacă nu muncești din greu. Ea a fost însă înainte, timp de șase ani vânzătoare la o altă alimentară din Ghioroc. Categoric însă, spune că e mai bine să fii șef decât subordonat... Nu suportă cuvântul patron - „e nepotrivit - crede ea - patron e ăla care stă la birou și conduce prin telefon. Aici la noi, eu comand, eu execut..."

Mircea Chiș (33 ani) face aproape zilnic aprovizionarea de la Arad cu mașina proprie. Viața nu e deloc ușoară pentru cei doi care s-au gândit de multe ori să renunțe. Dar, după ce au investit o sumă considerabilă de bani la început le părea rău să o piardă. Pe Lăcrimioara au ajutat-o foarte mult în reușita afacerii și cunoștințele dobândite în timpul frecventării cursurilor liceale de comerț. Apoi, ea crede că două din cele mai importante secrete pentru a reuși sunt seriozitatea și ambiția de a continua, indiferent de piedici.

OLIMPIU BULZAN
Foto: ȘT. MATYAȘ

ÎN PREGĂTIRE - TÂRGUL DE PAȘTE

Camera de Comerț, Industrie și Agricultură a județului Arad pregătește arădenilor o surpriză, cu ocazia Paștelui. Astfel, CCIA va organiza, în perioada 23-27 aprilie, prima ediție a Târgului de Paște, târg de bunuri generale. Acesta se va desfășura în holul Teatrului de Stat.

În paralel, se va desfășura și expoziția de flori, plante și unelte de grădinărit, Gardenia, deschisă la Galeria de artă Delta.

Pentru arădeni, Târgul de Paște și Gardenia sunt ocazii deosebite pentru a cumpăra cadouri celor dragi.

G. K.

DOBÂNZILE BANCARE în vigoare la 16.04.2002

Denumirea băncii	Suma minimă (lei)		Dobânda (% pe an)													
			Persoane fizice						Persoane juridice							
	Persoane fizice	Persoane juridice	la vedere	Pe termen de (luni)					la vedere	Pe termen de (luni)						
				1	2	3	6	9	12		1	2	3	6	9	12
BCR	*	25.000.000	5	26	-	28	29	30	31	5	26	-	28	29	30	31
BRD	500.000	500.000	4	25	25,25	29	30	30,5	31,5	4	25	25,5	26	26,5	27	27,5
B. Transilvania	300.000	25.000.000	5	27	-	29	30	31	32	5	27	-	29	30	31	32
BancPost	500.000	500.000	5	27.5	-	28	29	29,5	30,5	5	27	-	28	29	29,5	31
B. Agricolă	500.000	10.000.000	5	27	-	28	29	29	29	5	27	-	28	29	29	29
C. C. Aurora	1.000.000	10.000.000	8	30	-	32	35	33	35	8	30	-	33	34	33	34
C. C. Phoenix	500.000	500.000	8	32	-	33	34	-	35	8	32	-	33	34	-	35
C. C. Mureșul	100.000	1.000.000	7	29	-	30	31	-	-	7	29	-	30	31	-	25

Pentru persoanele fizice

CODUL FISCAL E CODUL NUMERIC PERSONAL

Potrivit legislației în vigoare, pentru persoanele fizice române cu domiciliul în România, codul de identificare fiscală este codul numeric personal atribuit de Ministerul de Interne. În acest context, persoanele fizice autorizate în baza Decretului-Lege 54/1990 privind organizarea și desfășurarea unor activități economice pe baza liberei inițiative, precum și cele care exercită profesii liberale care dețin încă certificat de înregistrare fiscală (cod fiscal), trebuie să se prezinte la sediul DGFP Arad, Bd. Revoluției nr. 79 (cam. 46), în vederea predării certificatului de înregistrare fiscală, pentru a fi anulat.

Comerciantii - persoane fizice, care dețin și certificat de înmatriculare în Registrul Comerțului, se vor prezenta în vederea predării certificatului de înregistrare fiscală la Camera de Comerț, Industrie și Agricultură a județului Arad, Biroul Unic, unde li se va elibera un nou certificat de înregistrare având înscris codul numeric personal.

G. KNAP

În restanța de astăzi, cu FC Bihor

DOR DE REVANȘĂ

Amânat și răsamânat, **astăzi, la Oradea, de la ora 15,00** se dispută jocul de fotbal: FC Bihor - FC UTA, contând ca restanță din etapa a 18-a a Diviziei B, seria a II-a.

În primă fază din cauza gripei ce a „nimicit" lotul UTA-ei, mai apoi, din pricina orgoliului ieftin al trupei de pe Crișul Repede, partida de astăzi era cât pe-aici să fie din nou amânată. Cererea „alb-roșiilor" nu a mai fost aprobată de FRF, chiar dacă Huțan a fost convocat la naționala de tineret, pentru „amicalul" din Polonia. Federalii ne-au retezat-o scurt: **Și Bihorul îl are pe Coțan la lot, așa că, sunteți unu la unu. Se joacă...**

În sufletele jucătorilor arădeni e un dor de revanșă imens. Nimeni n-a uitat înfrângerea din tur (scor 2-3), de fapt singurul eșec al UTA-ei de pe teren propriu. Atunci, principalul vinovat a fost Kent, care a dat cu capul ca un huligan și ne-a lăsat în zece. Acum el joacă pentru adversari și ne întrebăm, pe cine va mai lovi?

După egalul cu Baia Mare, totuși, echivalentul unei victorii, jucătorii pregătiți de Ionuț Popa au intrat încă de duminică în cantonament. Mai mult ca sigur, Mister va merge pe mâna mai experimentatului portar Iacob în detrimentul tinereții lui Calițoiu. Va reveni Todea, în schimb, va absenta Mărginean, care s-a ales cu o entorsă urâtă după disputa de sâmbătă. Șanse mari de titularizare are și mijlocașul Drida, mai ales că Buhuș n-a impresionat contra băimărenilor. Să mai spunem că, FC UTA a plecat ieri după amiază la Felix, unde va pregăti jocul cu FC Bihor.

De partea cealaltă, orădenii nu au renunțat la lupta pentru ocuparea locului de baraj. Cel puțin, cu vorba. Căci, cu fapta e mai greu, vezi înfrângerea de la Satu Mare, din etapa de sâmbătă. O victorie în dauna noastră, i-ar apropia pe bihoreni la doar cinci puncte de ... baraj. Cu antrenorul Iosif Rotariu și pe teren, gazdele nici nu concep să nu câștige.

Cu certitudine, la Oradea, va fi și un duel al galerilor. În tur, zece autocare cu bihoreni au format galeria echipei de pe Criș. Acum e rândul nostru, al arădenilor să ne însoțim favoriții la Oradea. Pe lângă zecile de mașini mici care vor lua drumul Oradei, suporterii UTA-ei mai pot opta pentru tren (ora **7,50 din Gara CFR) ori pentru cele două autocare (plecare ora 11, din fața stadionului UTA**), puse la dispoziție de „Red Fighters".

Acest meci trebuia să fie arbitrat de Viorel Anghelinei (Galați), dar cum acesta a primit o invitație de a fluiera meciul amical internațional Bulgaria - Israel, în locul lui a fost delegat timișoreanul Tiberiu Lajos.

Iată datele tehnice și formațiile probabile ale disputei Bihor - UTA.

Teren Oradea. Ora 15,00.

FC Bihor: Vâtcă - Munteanu, Cioabă, Rohat - Diță, Rotariu, Dumitra, Mihuț, Pancovici - Kent, Csehi.

FC UTA: Iacob (Calițoiu) - Panin, Zaha, Bier, Panaitescu - Drida, Todea, Luca, Ciubăncan -. Miculescu, Ianu.

Arbitrii: Tiberiu Lajos (Timișoara) - centru; Marius Nica și Marcel Savaniu (București) - asistenți. **Observator FRF:** N. Ciocan (Bistrița).

Atacantul Miculescu (nr. 11) abia așteaptă să „înțepe" poarta bihorenilor. Față din meciul: FC UTA - FC Bihor (scor 2-3).

Foto: ȘTEFAN MATYAȘ

* * *

Astăzi, Ionuț Popa își serbează ziua de naștere. Cel mai frumos cadou l-ar putea primi din partea echipei, o victorie la Oradea. Conducerea clubului, staff-ul tehnic și jucătorii îi urează lui Ionuț Popa sănătate, „La Mulți Ani" și ... să promoveze UTA în prima divizie.

DANIEL SCRIDON

Baschet masculin

ACCIDENT STUPID PENTRU MARJANOVICI

După expediția bucureșteană, în care doar partida cu Vega Soced era dificilă, West Petrom Arad s-a ales cu trei accidentați. Dacă sârbul Konakovici era indisponibil încă de la sosirea în Capitală, Burlacu și Seleskovici s-au accidentat la jocurile cu Vega Soced, respectiv Steaua (în partida de joi). ■ La entorsa lui Burlacu și întinderea lui Seleskovici s-a adăugat un accident stupid, suferit de Marjanovici. Acesta, la coborârea din autocar, la sosirea în Arad, a călcat strâmb și și-a luxat glezna de la piciorul drept. Curat ghinion! ■ În ultimul moment, antrenorul Dragan Petricevici a hotărât că nu se mai merge la recuperare, începând de luni, la Băile Felix. Motivele nu le-am aflat, însă e sigur că ieri, West Petrom avea programat - deja - antrenament. Nu știm câți jucători au luat parte la el, deoarece toți cei cu probleme medicale - și nu sunt puțini - merg la Timișoara, pentru a face fizioterapie. Așadar, grijă mare de accidentați. ■ Imediat ce a aflat rezultatele din ultima etapă, știind apoi că adversari vor fi cei de la Romradiatoare Brașov, antrenorul Petricevici le-a propus ca primele două meciuri să se dispute la Arad, pe 26 și 27 aprilie. Asta, deoarece diferența dintre cele două echipe e mare, iar problema calificării nu credem că se poate pune, West Petrom fiind cu două clase peste Romradiatoare. Ce va fi, vom vedea!

LEO SFÂRA

Judo

ZECE ARĂDENI LA „NAȚIONALELE" DE JUNIORI I

La sala de judo a CSȘ Gloria s-a desfășurat sâmbătă faza zonală a CN de judo pentru juniori I. În urma întrecerilor s-au calificat pentru etapa finală ce va avea loc la sfârșitul acestei săptămâni la Iași, următorii judoka arădeni:

FETE:

Cat. 48kg. Erica Kelemen (Gloria)-loc I, Raluca Cintean (Gloria)-loc II

Cat. 52kg. Ana-Maria Varga (CS Cimvest Petrolul)-loc I, Daniela Ary-Terek (Gloria)-loc II.

Cat. 57kg. Emilia Kunszabo (Gloria)-loc I, Beata Kabat (CSM Arad PAB România)-loc III.

Cat. 63kg. Adriana Cherar (Gloria)-loc I.

Cat. 70kg. Cătălina Nagy-Gyuriș (Gloria)-loc III.

Cat. 78kg. Ramona Ciocan (Gloria)-loc I.

BĂIEȚI:

Cat. 73kg. Marius Chirilă (Gloria)-loc III.

Sportivii de la CSȘ Gloria sunt pregătiți de Mihai Teleki și Adrian Rău, cei de la CS Cimvest Petrolul de Ioan Brădean, iar judoka de CSM Arad- PAB România de Ionel Lazăr.

ADELA C.

Astăzi, de la ora 18,30, la Bydgoszcz

POLONIA - ROMÂNIA

Multe probleme pentru selecționerul echipei naționale a României, Anghel Iordănescu în vederea partidei amicale cu Polonia, de astăzi, din orașul Bydgoszcz.

Pe lângă mai vechii accidentați, în ultimul moment „au căzut" Contra, Chivu, Ghionea, Alin Stoica, V. Moldovan, în locul lor fiind aduși în grabă câțiva jucători de prespectivă, Eugen Baciu (FCM Bacău) fiind chiar debutant.

Pentru fotbaliștii „tricolori", testul din Polonia este unul cu atât mai dificil, cu cât gazdele vor alinia la starul jocului cel mai bun unsprezece.

Anghel Iordănescu ar putea trimite în teren următoarea formulă: Lobonț - Fl. Dumitru, Gh. Popescu, Rădoi, Iencsi - Codrea, Ghioane, D. Munteanu, Cernat - Mutu, Ganea.

Meciul, care va începe la ora 18,30, va fi transmisă în direct pe TV România 1.

În partida echipelor de tineret, e posibil să evolueze și arădeanul Sebastian Huțan, singurul utist convocat de antrenorul Ion Moldovan.

LEO SFÂRA

HERMAN ȘI BACIU RENUNȚĂ LA TRICOTAJE INEU

La ședința de luni, din sânul echipei Tricotaje Ineu, pe lângă sancțiunile dictate de conducere, iată că a mai existat ceva, ținut în secret de toată lumea.

Jucătorii Silviu Herman și Adrian Baciu și-au exprimat dorința de a renunța la echipă, din motive ce - deocamdată - ne scapă. Oricum - se pare că cei doi vor renunța și la fotbal, ei neexprimându-și dorința de a pleca la o altă echipă. Antrenorul Alexandru Gaica nu a dorit să comenteze prea mult situația ivită, spunând doar că **„Herman se va dedica - aproape sigur - vieții de familie, iar pe Baciu am vrut să-l ajut, însă nu știu ce are în cap."**

Așadar, Tricotaje pierde doi jucători, nu valoroși, dar la număr contează destul de mult, căci pe ineuani îi așteaptă zile grele în această a doua parte a campionatului.

LEO SFÂRA

Pe terenurile Diviziei D

UN LIDER CU MAI MULT DE PATRU GOLURI PE MECI

S-a dus și runda cu numărul 21 în „D"-ul nostru. Una începută miercuri, la Lipova, cu Igreț observator și încheiată sâmbătă, tot cu Igreț observator. O fi, poate, cel mai valoros om al av. Kocsis, din moment ce e forțat așa de tare. Sincer, l-am vrea pe șoferul Igreț, uneori chiar paharnic, vineri la Universitatea, sâmbătă dimineața pe Gloria, după-masă pe FZ, duminică dimineața la Armonia, iar după-masa la Cermei, că tot mai are omu' drum pe-acolo. Se aude, domnule Kocsis?

Deși ajeffiștii credeau că e „blat", trimițând doi observatori, Frontiera Curtici nu a avut milă de Gloria. La două zile după meci, antrenorul Cameniță a fost luat „în balon" de conducătorii „compostorilor", care erau tare nemulțumiți de faptul că au încasat șapte „boabe". Uită prea repede Nistor et company când Gloria, cu același Cameniță pe bancă, umilea pe mai toată lumea. ● Fără întârziatul Negrău, Șiriana s-a impus mai greu decât ne așteptam în uvertura etapei, la Lipova. Apele s-au mai liniștit în ograda lui Caia, semn că șirienii așteaptă cu încredere derby-ul de la Curtici. ● În meciul celor mai tinere echipe câștig de cauză au avut studenții lui Birău. Cel care a semnat înfrângerea Romvestului pe teren propriu e Mogoșanu, fost elev al lui Feri Tisza, din prima generație „de aur" a formației prezidate de Ioan Ienciu. ● Facem ce facem și iar ne întoarcem la nea' Igreț. Renumitul observator ajefist a comis-o la Chișineu Criș. Acolo, din lipsa banilor de barem, jocul a început cu o întârziere de peste 20 de minute, deși... parcă altceva scrie în regulament. Nu-i nimic, domn' șef Kocsis, dați-i înainte cu alde Ghiță, că se pricepe omu'. Și ce dacă trebuia să se fluiere finalul după un sfert de ceas... ● Victorii, la pas pentru Victoria Nădlac și Vulturii Socodor, în fața unor adversari modești, care, mai mult de a limita proporțiile scorului nu au avut ce face. ● Un nou scandal ar trebui să izbucnească după jocul de la Ineu, unde jucătorii oaspeți au lansat grave acuzații la adresa „fluierașilor". Cică, ar fi fost băuți, iar observatorul cam... molești. Cum nu iese fum fără foc, așteptăm reacțiile ajeffiștilor-șefi. Dar, ceva ne spune că totul se va uita, ca-n alte dăți.

DANIEL SCRIDON

CAMPIONATUL JUDEȚEAN „PROMOȚIE"

Seria A

Rezultatele etapei a XVII-a: Mândruloc-Mailat 0-2; Cruceni-Fântânele 4-0; V. Săvârșin-Miniș 5-1; Căpâlnaș-Zădăreni 3-2; Mănăștur-Ususău 1-2. Semlac-Secusigiu 0-3 (f. j.) Munar a stat.

Clasament

1. Zădăreni	16	12	2	2	63-22	38 (+14)
2. Mailat	16	12	1	3	55-17	37 (+16)
3. Mândruloc	16	9	5	2	30-14	32 (+5)
4. Ususău	15	9	2	4	62-29	29 (+8)
5. Săvârșin	16	8	3	5	46-25	27 (+3)
6. Mănăștur	14	8	3	3	41-24	27 (+3)
7. Cruceni	14	6	1	7	36-39	19 (-2)
8. Munar	15	5	3	7	30-36	18 (-3)
9. Fântânele	16	5	2	9	32-42	17 (-10)
10. Secusigiu	15	4	2	10	25-55	14 (-7)
11. Miniș	16	4	1	11	26-47	13 (-11)
12. Căpâlnaș	16	3	1	12	27-80	10 (-14)
13. Semlac	16	1	4	11	17-60	7 (-20)

◆ Victoria Frumușeni și Victoria Semlac s-au retras din campionat.

Etapa următoare (duminică, 21 aprilie 2002): Zădăreni-Mândruloc, Mailat-Săvârșin, Secusigiu-Cruceni, Munar-Mănăștur, Ususău-Căpâlnaș. Miniș și Fântânele stau.

Seria B

Rezultatele etapei a XIII-a: Chier-S. V. Zărand 1-3 (meci întrerupt în minutul 79, „centralul" C. Pop fiind agresat de jucătorii echipei gazde); Drauț-Agrișul Mare 1-1; Horia-Tauț 4-1; Dud-Nădab 7-0; Chereluș-Protguard 4-3; Olari-Seleuș 0-3 (f. j.)

Clasament

1. Dud	13	11	2	0	41-5	35 (+17)
2. Olari	13	8	0	5	33-19	24 (+3)
3. Agrișul Mare	13	7	2	4	38-25	23 (+5)
4. Seleuș	13	7	2	4	38-25	23 (+5)
5. Horia	13	7	2	4	35-22	23 (+2)
6. Zărand	13	6	2	5	33-26	20 (+2)
7. Tauț	13	6	1	6	37-32	19 (+1)
8. Nădab	13	6	1	6	32-39	19 (-2)
9. Protguard	13	4	1	8	22-42	13 (-5)
10. Chier	13	4	0	9	32-50	12 (-9)
11. Chereluș	13	3	1	9	22-36	10 (-11)
12. Drauț	13	1	2	10	13-54	5 (-16)

◆ Unirea Olari s-a retras din campionat.

◆ Codreana Nadăș și-a schimbat denumirea în Șoimii Tauț.

Etapa următoare (duminică, 21 aprilie 2002): Seleuș-Horia, Tauț-Drauț, Agrișul Mare-Chereluș, Zărand-Nădab, Protguard-Chier. Dud stă.

Seria C

Rezultatele etapei a XI-a: Somoșcheș-Lunca Teuzului 1-3; Bârsa-Buteni 1-2. Partida Vârfurile-Cermei a fost amânată.

Etapa următoare (duminică, 21 aprilie 2002): Buteni-Vârfurile, Lunca Teuz-Bârsa, Cermei-Șomoșcheș.

Clasament

1. Lunca Teuz	11	10	0	1	43-17	30 (+15)
2. Buteni	11	8	0	3	30-29	24 (+9)
3. Cermei	10	6	0	4	28-16	18 (+3)
4. Vârfurile	10	3	0	7	18-25	9 (-6)
5. Șomoșcheș	11	2	1	8	17-35	7 (-11)
6. Bârsa	11	2	1	8	13-37	7 (-11)

◆ Universitatea Sebiș și Explomin Hălmagiu au fost excluse din campionat.

Etapă în Divizia D

Astăzi, de la ora 16,00, se dispută etapa a XXII-a, intermediară, în Divizia D. Capul de afiș este - indiscutabil - partida de la Curtici, acolo unde Frontiera întâlnește Comera, într-un meci care poate însemna consolidarea poziției de lideră, pentru formația-gazdă, ori reinstalarea în fruntea clasamentului a Șirianei Șiria.

Celelalte meciuri sunt: Șoimii Pâncota-Gloria Arad, Înfrățirea Iratoșu Romvest, „U" Arad-Crișul Ch. Criș, Vulturii Socodor-Victoria Nădlac, Progresul Pecica-Armonia Ineu, Tricoul Roșu Satu Nou-Șiriana Șiria.

MIROSUL NATURAL - FACTOR-CHEIE AL ATRACȚIEI SEXUALE

Parfumurile scumpe nu-și au rostul, afirmă cercetătorii britanici care au demonstrat că mirosul natural al trupului uman este un factor-cheie al atracției sexuale.

Un grup de cercetători de la Universitatea din Birmingham afirmă că o persoană care caută dragostea vieții sale va fi mult mai atrasă de cineva cu gene sau miros asemănătoare cu ale sale. Studiul s-a bazat pe diferite teste. Unul dintre ele a arătat că femeile invitate să miroasă tricouri purtate de diferiți bărbați le-au preferat pe cele al căror miros era asemănător cu cel al tatălui lor. "Este o situație perfect logică din punct de vedere biologic. Mediul ne influențează preferințele, dar există dovezi din ce în ce mai multe că genele noastre joacă un rol important în alegerea partenerului", a explicat unul dintre cercetători. "Evaluăm inconștient aptitudinile cuiva de a fi mama copiilor noștri (pentru bărbați) sau un părinte protector (pentru femei)", a adăugat el. "Ținînd seama de toate acestea, există o mare probabilitate ca alegerea noastră să fie făcută în așa fel ca fiziculși fiziologia partenerului să fie asemănătoare cu a noastră. Și atunci de ce să mai cheltuim atît de mult pentru a încerca să ne ascundem mirosul natural?", se întreabă savantul.

CU MILJAN MARJANOVIČ, DESPRE FAMILIE, HOBBY-URI ȘI NU NUMAI...

În ceea ce privește baschetul, Miljan Marjanovič nu necesită nici o prezentare. Ne-am gândit că nu ar fi lipsit de interes să-l cunoaștem și pe omul Miljan, nu doar pe sportiv. Amabil, așa cum îl știm de când activează la West Petrom Arad, Miljan s-a arătat deschis convorbirii noastre...

– Miljan, ai venit în Arad acum trei ani. Ai reușit să te acomodezi?

– Nu este ușor să vii dintr-o țară străină. Aradul e un oraș liniștit, frumos, diferit față de cele din Iugoslavia. Îmi place aici, m-am acomodat, dar nu e ca acasă.

– Familia ta este și ea aici, nu-i așa?

– Da, soția mea Katarina și fiica noastră Sara. Nu de mult ne-am cumpărat un apartament lângă Sala Sporturilor. Când sunt plecat într-un cantonament, spre exemplu, se întorc și ele în Iugoslavia.

– Povestește-ne cum ai cunoscut-o pe Katarina...

– Orașul în care locuim în Iugoslavia, Arilje, fiind nu foarte mare, ne știam din vedere. Am fost vecini și colegi de școală. Căsătoriți suntem de șase ani.

– Miljan, cum a reacționat soția ta la programul tău de sportiv?

– Katarina nu a fost deloc surprinsă. Știa de obligațiile mele... antrenamente, meciuri, cantonamente și tot așa. A fost alături de mine.

– Ce ai simțit când ai primit vestea că vei fi tătic?

– Bucurie mare. Doar părinții știu ce sentiment te încearcă când ți se naște un copil. Mai ales când e primul.

– Ce face Sara toată ziua?

– Acum merge la grădiniță. Are cu această ocazie ocupație, cunoaște mai mulți copii. După-masa merge la înot, îi place să se bălăcească în apă. Câteodată vine la antrenamente și mergem la câmp cu șoimul.

– Cum se descurcă cu limba?

– Înțelege românește, dar îi este mai greu să vorbească. Oricum, perseverează și învață pe zi ce trece.

– Bănuim că soția ta se ocupă de Sara cel mai mult, nu?

– Sigur că da. Ea e tot timpul acasă cu micuța, fiindcă altă ocupație nu are. În măsura timpului disponibil și eu stau cu Sara, îi citesc câte ceva...

– Nu vă gândiți la o surioară sau un frățior pentru Sara?

– Ba da. Intenționăm anul acesta. Mi-aș dori un băiat, dar important e să fie sănătos sau sănătoasă.

– Povestește-ne ultima amintire plăcută...

– Acum chiar că m-ați prins. Nu-mi amintesc nimic special, doar Sara la cinci anișori câți are, crește repede, mă surprinde zilnic cu tot felul de întrebări.

– Ce crezi că nu ai realizat până acum?

Milian Marjanovič, încadrat de cei dragi lui: soția, fiica și... șoimul.
FOTO: ȘTEFAN MATYAȘ

– Când am fost mai tânăr, am avut planuri mai mari. Dacă vrei să fii un jucător bun trebuie să fii mereu la timp, pe față cum se spune. Am fost convocat la naționala Iugoslaviei, am fost chiar într-un cantonament, dar a trebuit să plec în armată. Un an de zile am fost șofer pe camion și nu am jucat baschet. Am pierdut mult în anul acela. Apoi și tatăl meu a practicat baschetul la o sigură echipă. La aniversarea a 50 de ani de existență a clubului a fost considerat al treilea în istoria lui. După aceea a fost timp de zece ani arbitru și apoi observator FIBA. Mereu am fost comparat cu el și nu m-am putut realiza în Iugoslavia.

– Ce hobby-uri te pasionează?

– A, mai multe. Am un șoim acasă, pe balcon. E pasiunea nr. 1 și, culmea, nu are nici un nume. Zilnic fac antrenamente cu el, mergem la un teren, îi dau drumul și dacă vreau să-l chem înapoi la mine, arunc o ață de care am legat un porumbel și se întoarce. E un hobby mai rar, dar e frumos și scump în același timp. Am mai avut unul, dar l-am pierdut. Mănâncă doar carne de porumbel și când mă duc în piață să cumpăr, toți vânzătorii mă cunosc. Îmi place să călăresc, să pescuiesc iar câinii îmi sunt și ei, dragi.

– De unde aceste pasiuni?

– Am crescut la bloc, între patru pereți. Părinților mei nu le-au prea plăcut animalele, dar mie îmi sunt dragi.

– În materie de parfumuri, ce preferi?

– În general îmi place orice, dar prefer Versace.

– Se apropie Paștele. Intenționați să le petreceți în Iugoslavia?

– Să mă întorc acasă pentru câteva zile înseamnă oboseală. Toată lumea ne așteaptă cu drag, trebuie să trecem pe la fiecare și mă întorc și mai obosit. De obicei, în timpul campionatului rămân în Arad.

– Miljan, îți mulțumim.

A consemnat,
ADELA CIOLOCOI

Plăcerea este de partea ta!

O viață sexuală completă este o cheie importantă a succesului în relația de cuplu. Dacă este o problemă, este bine să te ocupi de ea imediat, nu o ignora! Ai ejaculare precoce, tulburări de erecție sau dorești îmbunătățirea performanțelor sexuale? Sună! Un colectiv de specialiști îți stă la dispoziție.

Camere de așteptare private ☐
Asigurarea discreției pacientului este garantată ☐

TIMIȘOARA: 056-434888

București: 01-3111929 Iași: 032-265551
Baia Mare: 062-433303 Brașov: 068-333989

probleme de dinamică sexuală masculină

ON CLINIC LTD
CENTRU MEDICAL INTERNAȚIONAL
(2360589)

LIZ HURLEY ARE UN BĂIEȚEL

Actrița-manechin Liz Hurley a născut, joi, un băiețel căruia i-a dat numele Damian.

Locul nașterii lui Damian nu a fost dezvăluit. Potrivit ziarului britanic Daily Mail, Liz Hurley a plecat de acasă de mai multe zile, din cauza reapariției unui bărbat, arestat în fața casei ei în luna decembrie pentru că o hărțuia.

Bărbatul, Petar Mahajlovic, de 32 de ani, fără domiciliu fix, a fost din nou arestat, joi, și apoi inculpat pentru hărțuirea actriței. El va compărea vineri în fața tribunalului. Potrivit ziarului Daily Mail, Liz Hurley a primit mai multe scrisori de amenințare din partea lui Mihajlovic, în care acesta îi spunea să nu păstreze copilul.

Ziarele britanice de scandal au urmărit îndeaproape sarcina fostei imagini a companiei Estee Lauder. În vîrstă de 36 de ani, ea a anunțat în luna noiembrie că va avea un copil, afirmînd că tatăl este producătorul american multimilionar Steve Bing. Acesta a pus la îndoială paternitatea sa. El a afirmat într-un comunicat că relația sa de cîteva luni cu actrița nu a fost "exclusivă". "Este alegerea ei să fie o mamă celibatară", a adăugat el. "Dacă eu sînt într-adevăr tatăl, atunci voi fi extrem de responsabil și atent", a afirmat Bing. Potrivit presei, se pare că el a cerut deja să se realizeze un test genetic de paternitate.

UN BUCHET IMENS, DAR FĂRĂ SUCCES

Un florar portughez a intrat în Cartea Recordurilor datorită unui client al său, care l-a rugat să-și facă un buchet gigantic de trandafiri roșii, pe care să-l ofere iubitei sale, supărată din cauza lui, transmite AFP. Dar cei 518 trandafiri nu au convins-o pe tînăra de 23 de ani să se împace cu fostul său iubit, de care se despărțise în urmă cu 518 zile. "A fost surprinsă, dar este foarte supărată pe mine", a explicat îndrăgostitul, Manuel Birrento, un inginer de 28 de ani, care a dat pe buchet 898 de euro. El a recunoscut că "o mare prostie" a sa a fost cauza rupturii de iubită. Întîmplarea a avut loc în luna iunie anul trecut. Patru oameni au lucrat la confecționarea buchetului, care avea 28,4 kilograme și o circumferință de 1,2 metri. Ajuns la destinație, el nu a intrat pe ușă și a trebuie să fie adus în casă pe fereastră.

AGENȚIA AGROSEM ARAD

Vinde următoarele semințe pentru campania de primăvară:

- OVAZ soiul MUREȘ
- SOIA
- PORUMB
- TURDA 200 PLUS
- NSSC 420 SÂRBESC
- ZP 335 SÂRBESC
- ZP 409 SÂRBESC
- ZP 471 SÂRBESC
- LUCERNĂ
- FLOAREA SOARELUI
- MAZĂRE FURAJERĂ
- MĂZĂRICHE
- ORZOAICĂ DE PRIMĂVARĂ
- SEMINȚE DE LEGUME
- AZOTAT DE AMONIU

Practicăm cele mai avantajoase prețuri.

Plata semințelor se face la ridicarea acestora prin: numerar, ordin de plată vizat de bancă și filă CEC.

SEMINȚELE SUNT SUBVENȚIONATE CONFORM H.G. NR. 131 din 14.02.2002.

Cumpărătorii vor prezenta adeverință de la primăria de domiciliu de unde să rezulte că sunt deținătorii de pământ pe care-l cultivă în anul 2002.

(2365815)

Informații suplimentare la sediul Agenției Str. Dumbrava Roșie nr. 2-4 și la telefoanele 216.620, 289.063, 275.156.

Programul de livrare este de LUNI-VINERI de la orele 8,00-16,00, iar sâmbăta de la orele 8,00 la 13,00.

PC 4 U

Mihai Eminescu, nr. 4
tel./fax: 057-21.41.15

CALCULATOARE
COMPONENTE
SERVICE PC

AMD Duron 800

ATX, HDD 20 GB, 128 MB RAM, placa video, placa rețea, audio, tastatură, mouse, pad
Monitoare Proview 15" - 100 $
CD-ROM Acer / Samsung 52x - 29 $

DOAR
255 $ (c.a.)

Prețurile nu includ TVA

DACOROM S.C. DACOROM S.R.L.

Arad, Mihai Eminescu nr. 6
Ecaterina Teodoroiu nr. 4

FIRMA NOASTRĂ VĂ OFERĂ SPRE VÂNZARE

- **SĂMÂNȚĂ DE PORUMB SÂRBESC ZP 335 ȘI ZP 409** LA PREȚUL DE NUMAI **40.000** LEI/KG
- **ERBICIDE**

Cumpărătorii se vor prezenta cu adeverința de la primăria locală.

Telefon 057/281.100; 057/281.200; 057/280.011 (2366102)

AUTOHTON ALLPIC S.A.

Timișoara, Aleea Viilor nr. 24
Incinta AGROTRANSPORT (Mehala)
Tel/fax: 056.294973; Tel: 143278; 242208

***NOU* - EUROPROFILE IPE, HEA, HEB!**
OFERTĂ PROMOȚIONALĂ

- Tablă Zn 0,4 mm - 17.501 lei/kg (112.010 lei/coală)
- Tablă Zn 0,5 mm - 17.108 lei/kg (136.870 lei/coală)
- Tablă striata lacrima 4 x 1000 x 6000 mm - 14.500 lei/kg
- Țeavă neagră instalații 1/2" - 15.413 lei/m; 3/4" - 19.994 lei/m; 1" - 32.347 lei/m; 1 1/4" - 39.803 lei/m; 1 1/2" - 44.157 m; 2" - 69.283 lei/m; 2 1/2" - 86.449 lei/m; 3" - 107.575 lei/m; 4" - 170.059 lei/m;
- Tablă decapată de la 0,4 mm - 3,75 mm;
- Tablă groasă LTG, LBC de la 3 mm - 150 mm

la prețuri promoționale.

Prețurile nu includ TVA.

Distribuitor autorizat: ISPAT - SIDEX S.A. DUCTIL și DUCTIL STEEL, BUZĂU, ARMĂTURA CLUJ, INTFOR GALAȚI, PETROTUB ROMAN, SILCOTUB ZALĂU, ZIMTUB ZIMNICEA

(9397724)

Consiliul Județean Arad
Direcția Generală pentru Protecția Drepturilor Copilului

ANUNȚ DE ACHIZIȚIE PUBLICĂ

1. Persoane juridice achizitoare și organizatorul procedurii „Cerere de oferte de preț", fără preselecție: Direcția Generală pentru Protecția Drepturilor Copilului Arad - director general - dr. Iuhasz Edita, cod fiscal - 8870063, adresa - str. 1 Decembrie 1918 nr. 10-12, tel/fax: 057/210055; 057/210035 int. 117, mobil 092403377; 095534965.

2. Procedura aplicată: procedură simplificată „cerere de oferte de preț".

3. **Obiectul contractului**

„Dezinsecție, dezinfecție și deratizare" în Centrele de plasament, casele de tip familial și centre speciale/școli - valoare de 450.000.000 lei.

4. **Documentele** se pot procura de la sediul DGPDC Arad, str. 1 Decembrie 1918 nr. 10-12 (casierie) începând cu data de 18.04.2002 ora 10,00.

Costul documentației este de 300.000 lei.

5. **Data limită pentru depunerea ofertelor** este 30.04.2002 ora 10,00.

Ofertele se vor depune la sediul DGPDC Arad, str. 1 Decembrie 1019 nr. 10-12. Centrele de plasament sunt amplasate în Municipiul Arad și județ, deci ofertele se vor depune pe întreaga cantitate.

Limba de redactare a ofertelor - limba română.

6. **Persoanele admise la deschiderea ofertelor:** toți depunătorii de oferte sau reprezentanți împuterniciți ai acestora.

Data, ora, locul deschiderii ofertelor: 10.05.2002 ora 10,00 la sediul DGPDC Arad.

7. **Garanția de participare:** 1% din valoarea ofertei.

8. **Sursa de finanțare:** bugetul de stat și local.

9. **Documente solicitate:**

- copie bilanț contabil pe anul 2001
- copie cod fiscal
- copie autorizație de înființare
- avize și certificate sanitare și de calitate
- mostre de produse

10. **Cerințe minime:** să nu fie în stare de faliment sau lichidare

- să nu aibe restanțe la plata impozitelor, taxelor și contribuției pentru Asigurări Sociale de Stat.

11. **Perioada de menținere a ofertei:** 90 zile de la data întocmirii ofertei.

12. Criteriul de acordare a contractului „prețul cel mai scăzut".

(9397725)

SC ACTIV GROUP SRL

Lichidator al SC AGROINDUSTRIALA ŞAGU SA, cu sediul în jud. Arad, loc. ŞAGU FN, anunță vânzarea conform Legii 64/1995 prin licitație publică deschisă, cu strigare a următoarelor active aparținând societății debitoare:

Nr ct	DENUMIRE ACTIV	VALOARE DE PORNIRE A LICITAȚIEI (mii lei)
1	SEDIU AGROINDUSTRUALA ŞAGU	12.000.000
2	Teren incintă - LOCUINȚE ŞAGU	90.000
3	Teren –incintă FERMA NR. 4 - ŞAGU	250.000
4	Teren incintă - FERMA NR. 5 - ŞAGU	260.000
5	FERMA NR. 7 - ŞAGU	670.000
6	Teren incintă - IMOBILUL NR. 270 - SÎMPETRU GERMAN	70.000
7	Teren incintă - FERMA NR. 1 - SÎMPETRU GERMAN	150.000
8	Teren incintă - ANEXA FERMA NR. 1- SÎMPETRU GERMAN	85.000
9	FERMA NR.2 - SÎMPETRU GERMAN	9.500.000
10	LOCUINȚE şi teren incintă CANTINA SÎMPETRU GERMAN	230.000
11	Teren incintă -DORMITOR - SÎMPETRU GERMAN	60.000
12	LOCUINȚE şi teren incintă ATELIER - SÎMPETRU GERMAN	450.000
13	Teren incintă - IMOBILUL NR. 262 - SÎMPETRU GERMAN	250.000
14	Teren incintă - IMOBILUL NR. 277 - SÎMPETRU GERMAN	50.000
15	FERMA NR. 9 - SECUSIGIU	270.000
16	FERMA NR. 10 - MĂNĂŞTUR	11.500.000

La prețurile menționate în listă se adaugă TVA-ul.

Licitația va avea loc în data de **30.04.2002**, începând cu ora 12.00, la sediul SC „AGROINDUSTRIALA ŞAGU" SA. Pentru activele ne-adjudecate, licitațiile se vor relua săptămânal, după o publicitate prealabilă.

Taxa de participare la licitație, nerambursabilă, este de 500.000 lei/participant. Garanția pentru înscrierea la licitație este de 10% din valoarea de pornire a fiecărui activ. Cumpărarea caietelor de sarcini, achitarea taxei de participare, achitarea garanției de participare la licitație şi înscrierea la licitație se poate face până în data de 30.04.2002 ora 10.00.

Caietele de sarcini cuprinzând descrierea activelor şi regulamentul de organizare a licitației pot fi consultate la sediul societății debitoare şi la sediul SC „ACTIV GROUP" SRL, P-ța Avram Iancu, nr. 10, ap. 3, începând cu data de 22.04.2002. Informații suplimentare cu privire la licitație se pot obține la sediul SC „AGROINDUSTRIALA ŞAGU" SA, tel. 057/418.044 sau de la lichidator, SC „ACTIV GROUP" SRL tel. 057/214.821, 094/697.814 dl. Biriş Ioan.

(C.A.)

SOCIETATE COMERCIALĂ

Firmă cu activitate de comerț exterior cu sediul în Arad,

Angajează

pentru serviciul financiar - contabil

- contabil

În următoarele condiții:

- studii - liceul economic
- vechime în muncă - minim 3 ani
- operare PC - Word, Excel
- vârsta maximă 35 ani
- carnet de conducere

Se oferă

- salar motivant

Informații la telefon 250.880 zilnic între orele 10,00-16,00

(C.A.)

ADMINISTRAȚIA FINANȚELOR PUBLICE NĂDLAC

În temeiul art. 55 și 65 din O.G. nr. 11/1996 privind executarea creanțelor bugetare,

se vor vinde prin LICITAȚIE PUBLICĂ bunurile debitorului S.C. AGROINDUSTRIALA Nădlac S.A. după cum urmează:

❒ **BUNURI IMOBILE:** - Pavilion cu 8 apartamente - 150.000.000 lei, Pavilion cu 12 apartamente - 329.200.000 lei, Pavilion cu 17 apartamente - 445.700.000 lei, situate lângă drumul european E68; Activul Ferma 4 compus din 8 grajduri și alte construcții anexe - 1.871.453.500 lei.

❒ **BUNURI MOBILE:** Mașină de găurit MG 25 - 10.000.000 - 15.000.000 lei, Mașină de găurit MG 13 - 6.500.000 lei, Banc de încercat și rodat motoare IRIM D2 - 10.000.000 lei, Ciocan pneumatic din anul 1987 C.F.A. 80 kg/cm2 - 50.000.000 lei, Combină C14 pentru piese de schimb - 15.000.000 lei, Forjă - 10.000.000, Bazine de 33 t 4 buc. - 40.000.000 lei, Presă de balotat - 2.200.000 - 3.000.000 lei, Combină E281C - 5.000.000 - 8.500.000 lei , Echipament porumb E281 - 5.000.000 lei, Strung SMA 560 - 60.000.000 lei, Cântar 20 t - 20.000.000 lei și alte utilaje. Prețurile conțin T.V.A.

Licitația va avea loc la data de 26.04.2002, ora 10,00 în orașul Nădlac, la Secția Mecanică, str. Calea Aradului nr. 3.

Informații la telefon 474627.

INTERNET NON–STOP!

NET cafe

11 posturi de lucru Compaq, Pentium 4, ecran extra plat, DVD, placă audio!

Arad, str. Eminescu 55-57 (casa Jelen, în curte)

(c.b.)

Noua clasã E. O chestiune de pasiune

Când întrebi pe cineva care este cel mai "reprezentativ" model pentru Mercedes-Benz, iti va răspunde fără îndoială "Clasa E". Spatioasă, dar fără să fie exagerată, impozantă, Clasa E reprezintă rezultatul spiritului de inovatie dar si al traditiei inginerilor de la Stuttgart. Depăseste orice asteptări, ba chiar mai mult surprinde cu inovatii tehnice, design exemplar, confort deosebit si sigurantă mărită. Design-ul Clasei E continuă linia elegantă a seriei precedente, dar impresionează prin caracterul dinamic al unei limuzine, mai mult ca niciodată. Noile suspensii pneumatice AIRMATIC DC (Dual Control) monitorizează calitatea soselei, stilul de condus si incarcatura limuzinei, astfel încât AIRMATIC DC poate alege întotdeauna nivelul cel mai bun al suspensiilor îmbinând confortul cu sportivitatea. Tot ce iti rămâne de făcut este să te instalezi comod la volanul noii Clase E si să apesi pedala de acceleratie. Vei fi tratat regeste...

Mercedes-Benz

AutoSchunn Partener autorizat Mercedes-Benz

(2365966)

magazinul LA TORRE IMPEX

unic distribuitor în România meccanocar® ITALIA

VINDE:

- şuruburi, buloane, elemente de îmbinare şi fixare
- cabluri, mufe, bujii, lămpi, măturI, perii, dulapuri metalice
- chei, truse profesionale, discuri abrazive, adezivi, produse chimice
- menghine, flexuri, maşini de găurit, ciocane pneumatice
- aparate de măsură, maşini de găurit
- aparate şi accesorii pentru service auto şi vulcanizare
- ustensile pentru lemn şi metal.

luni-vineri 9⁰⁰-18⁰⁰ sâmbătă 9⁰⁰-13⁰⁰

str. PATRIA, nr. 14 (la fosta cantină TEBA)

AGENŢII DE PUBLICITATE

SEBIŞ
Primăria oraşului Sebiş
◆ Agent publicitar
Ciolea Mirela
◆ Program 8,00 - 15,00
◆ Telefon 310.303
LIPOVA
S.C. ELCOTRANS S.R.L. Lipova
◆ Str. Bălcescu Nr. 16,
◆ Telefon 561.426 sau Fax 563.091
◆ program 7,30-15,30
INEU
Primăria oraşului Ineu
◆ agent publicitar
Carmen Ţole
◆ program 8,00 - 15,00
◆ Telefon 092-846765
NĂDLAC
„GYURIAN"
◆ agent publicitar
Gyurian Bohuslav
◆ str. Griviţei Nr.76
◆ telefon 093.588.439
◆ program non-stop

CHIŞINEU CRIŞ
Primăria oraşului Chişineu Criş
◆ Agent publicitar
Mihaela Brândaş
◆ Program 8,00 - 15,00
◆ Telefon 520.098
SÂNTANA
Bibliotecă
◆ Agent publicitar **Al. Victoria**
◆ Program: 8,00 - 15,00
◆ Telefon: 462471
GURAHONŢ
Primăria oraşului Gurahonţ
◆ Gelu Ranoiu, nr. 18, Telefon 316.070
◆ Agent publicitar
Alexandru Herlău
◆ Program: 9,00 - 15,00
PÂNCOTA
S.C. ELIDOR
◆ Str. T. Vladimirescu, nr. 34
◆ Agent publicitar
Cristina Mihăicuţa
◆ Program: 8,00 - 15,00

◆ Telefon: 466.213
CURTICI
◆ Str. Vasile Goldiş nr. 1 (Magazinul HOBBY-LAND)
◆ Program: 9,00 - 18,00
SĂVÂRŞIN
Magazinul alimentar Mixt „HANS AUTO"
◆ Str. A. Iancu Nr. 411
◆ Telefon: 557.339
SOMOŞCHEŞ
◆ Agent publicitar înv. **Ioan Nagy**
◆ Telefon: 328.093, 090.164.917
ŞIRIA
La căfana lu Lae (fostul cinematograf)
◆ Agent publicitar
Ciobanu Carmen
◆ Orar 7 - 24
VÂRFURILE-MĂGULICEA
◆ Agent publicitar
Sida Voicu
◆ Telefon 318442

ANUNŢURILE se primesc în regim de urgenţă şi pot să apară în ziarul „ADEVĂRUL" de a doua zi.
Informaţii telefon **280.904**

Companie multinationala

in domeniul industriei bunurilor de larg consum va invita sa aplicati pentru urmatoarele pozitii in **ARAD:**

AGENT VANZARI

(responsabil de distributia si vanzarea produselor companiei)

MERCHANDISER

(responsabil de promovarea produselor companiei in magazinele in care acestea sunt distribuite)

Cerinte:

* Minim 2 ani experienta in vanzari, in industria bunurilor de larg consum
* Studii medii (studiile superioare reprezinta un atu)
* Cunostinte operare calculator
* Cunostinte de baza de lb. engleza
* Permis de conducere (categ. B)
* Disponibilitatea de a calatori
* Fara cazier

Va oferim:

* Oportunitatea de a va construi cariera intr-o companie multinationala
* Lucrul intr-o echipa de profesionisti
* Un pachet salarial atractiv
* Traininguri

FORMULAR (*)

Nume si prenume: _____

Adresa completa: _____

_____

_____

Telefon: _____

Pozitia pt. care aplicati: _____

Orasul: _____

Daca indepliniti cerintele de mai sus, va rugam sa completati **formularul atasat (*)** si sa il trimiteti impreuna cu **C.V.-ul** la O.P. 30, C.P. 62, Bucuresti sau la adresa de e-mail reprezentant@yahoo.com pana la data de 25 aprilie 2002. Vor fi contactati doar candidatii care indeplinesc cerintele precizate mai sus.

(2366108)

S.C. AMARAD S.A.

angajează

- inginer constructor
- automacaragii şi excavatorist
- fierar betonist

Pentru informaţii suplimentare ne puteţi contacta la telefon nr. 289.850.

(2366140)

Sunaţi la 285.555!

TAXI REGAL

Cel mai ieftin

Pornire 5.990 lei
Tarif oraş 4.490 lei
Tarif afară oraş 8.000 lei

Apelaţi şi câştigaţi!

Vă mulţumim pentru alegere

(c. b.)

MATRIMONIALE

CĂSĂTORII în GERMANIA pentru doamne, domnișoare serioase, drăguțe. Telefon 279251, 093 207 324. (10495)

Tânără sexy și drăguță, te așteaptă la ea. Vii? Telefon 094.160.682. (10886)

Now! Tânără sexi te aștept la mine acasă. Telefon 091.778.190. (10887)

VÂNZĂRI APARTAMENTE O CAMERĂ

Vând apartament 1 cameră, Vlaicu, îmbunătățiri, 5.300 USD. Telefon 270856, 096 231 477. (10671)

Vând garsonieră, Vlaicu, bloc A10/I. Telefon 253092, după ora 17. (10338)

Vând garsonieră, confort III, cameră, hol, baie, cu gresie, faianță, contorizat, geam termopan, tapet, acoperiș refăcut, eventual mobilată modern, bl.A.10/1A, ap.95, Fortuna, preț informativ 2500 $. Telefon 091.269.721. (10752)

Vând apartament 1 cameră, Micălaca, zona 500 și apartament 1 cameră Calea Romanilor. Telefon 267823. (10774)

Vând garsonieră confort I, etaj I, contorizat, gresie, faianță, bloc 232 Micălaca. Telefon 244128 după ora 18. (10786)

VÂNZĂRI APARTAMENTE DOUĂ CAMERE

Vând apartament 2 camere, Arad, str. A. Vlaicu, 8BY, 10.500 Euro negociabil. Telefon 094.270.307; 276511. (10310)

Vând 2 camere, Grădiște, semidecomandate, etaj II, fără balcon, 8.000 USD. Telefon 237014. (10336)

Vând apartamente 2, 3 camere. Telefon 095.219.263; 219056. (10545)

Vând apartament 2 camere, garaj, Piața Spitalului, bl. 1C, et. I. Telefon 210727, 093 237 164. (10402)

Vând apartament 2 camere, et. I, Aleea Făget, 9.000 $, negociabil. Telefon 212306. (10234)

Vând apartament 2 camere, zona 300, cu vedere la mal. Telefon 057-264643. (10697)

Vând 2 camere, Micălaca 300, et. II, îmbunătățiri, 10500 USD. Telefon 253364; 092.257.409. (10671)

Vând convenabil apartament 2 camere, anexe, parter, în casă, în curte, cumpărată în baza Legii 112, str. Meținanu. Telefon 235804. (10376)

Vând apartament 2 camere Micălaca, 68 mp, 8.000 USD. Telefon 368953. (10782)

Vând apartament 2 camere Vlaicu, bloc A2. Telefon 229821; 095.871.022. (10859)

Vând apartament 2 camere, Piața Spitalului. Telefon 236138, 276784. (10858)

VÂNZĂRI APARTAMENTE TREI CAMERE

Vând apartament 3 camere, Confecții, și în rate. Telefon 258116, zilnic. (9676)

Vând urgent, central, apartament 3 camere, 2 băi, contorizat, et. III, boxă, 22.000 USD, negociabil. Telefon 252715. (10610)

Vând apartament în asociație, 3 camere, garaj, grădină, str. Gh. Doja. Telefon 210727, 093 237 164. (10402)

Vând urgent apartament 3 camere, decomandat, Aradul Nou, îmbunătățit, preț 12300 USD. Telefon 288950. (10409)

Vând apartament 3 camere, decomandate, contorizat, parter, cu sau fără garaj, preț negociabil, la vedere. Telefon 246370. (10461)

Vând apartament Samantha 3 camere, 2 balcoane, 2 băi, 1 bucătărie, zona Polivalentă, et. X. Telefon 093.346.529. (10392)

Vând apartament central, 3 camere, str. M. Eminescu 50, încălzire, gaz, preț la vedere, negociabil. Telefon 210288; 094.522.034. (10757)

Vând apartament 3 camere etaj I, Alfa. Telefon 257317. (10791)

VÂNZĂRI APARTAMENTE PATRU CAMERE

Vând apartament 4 camere, confort I, ultracentral. Telefon 250976; 094.645.899. (10423)

Vând urgent apartament 4 camere decomandate, 2 balcoane, etaj 3, amenajat, 115 mp, zona Confecții, 10.000 USD negociabil. Telefon 279718; 094.542.931. (10608)

Vând apartament 4 camere, zona Făt-Frumos, parchet, gresie, faianță, preț 17.000 $. Telefon 272754. (10590)

Vând apartament 4 camere, etaj 8/10, 73 mp, Vlaicu, 8.000 $. Telefon 092.976.776; 092.287.434; 281591 seara. (10494)

VÂNZĂRI CASE

Vând casă, grădină, apă curentă, localitatea Felnac, nr. 98; negociabil. Telefon 094.648.198. (10575)

Vând casă de vacanță, Săvârșin, peisaj deosebit, preț negociabil. Telefon 090 069 907, 094 928 511, 057-256000. (10172)

Vând casă în Galșa nr. 276, la șosea. Informații telefon 531633. (1153993)

Vând casă mare în Grădiște, preț negociabil, 28.000 USD sau schimb cu apartament 3 camere + diferență. Telefon 235098. (10493)

Vând casă 5 camere 2 holuri cu 2 intrări, baie, cămară, pivniță, garaj, anexe 2500 mp, pentru 2 familii, în Semlac, nr. 562. Telefon 095.436.778. (10526)

Vând vilă nouă în Subcetate, tot confortul, 6 camere, 3 băi, piscină, 2 garaje, gaz, preț 70.000 $. Telefon 093.312.133; 093.124.053. (10420)

Vând casă Aradul Nou, str. Coloniștilor nr. 88. Telefon 286225; 095.650.090. (10031)

Vând casă în Micălaca, strada Vrancei. Telefon 095.826.236. (10518)

Vând casă ultracentral, renovată în 2001 ultramodern. Telefon 092.241.520. (10182)

Vând casă 3 camere, îmbunătățită, în Arad, str. Cocorilor nr. 14. Telefon 243212. (10736)

Vând casă 4 camere, baie, grădină mare, gaz, toate condițiile, în Pârneava. Telefon 092.878.411. (10739)

Vând casă, 3 camere, bun privatizare, Vlaicu. Telefon 272428. (10611)

Vând casă 4 camere, zona UTA, Câmpul Liniștii, încălzire proprie, garaj, grădină, 2 băi, vizavi Vama Arad. 14.800 $. Telefon 270856; 096.231.477. (10761)

Vând casă central, str. M. Kogălniceanu, nr. 33, 4 camere + dependințe, total 500 mp. Telefon 210288; 094.522.034. (10757)

Vând casă cu 2 apartamente zona Școlii UCECOM. Telefon 057 - 211683. (10793)

Vând casă Chișineu Criș, str. G. Coșbuc, nr. 40 sau schimb cu apartament + diferență. Telefon 520202; 095.401.218. (1159156)

Vând casă Micălaca, str. Lipovei 77, suprafața totală 1230 mp. Telefon 092.226.403; 092.620.267. (10828)

Vând urgent casă zona Pârneava (2 apartamente a 3 camere) multe îmbunătățiri, 1700 mp, singur în curte, preț 65.000 USD negociabil. Telefon 092.999.388; 210660. (10831)

Vând vilă ultracentrală, mobilată. Telefon 092.241.605. (10837)

Vând sau schimb cu apartament 2 camere, casă în Grădiște, 2 camere, bucătărie, anexe, grădină mică, curte comună, 7.500 USD negociabil. Telefon 092.260.935. (10842)

Vând casă în Vladimirescu, str. V. Roaită, nr. 30, 4 camere, hol 1200 mp, preț 15.500 $. Telefon 094.531.867; 219813. (10852)

VÂNZĂRI SPAȚII

Vând spațiu comercial, B-dul Revoluției (subsol neamenajat). Telefon 285203; 096.467.246. (10353)

OCAZIE! Vindem CABANA CĂPRIOARA, două stele, din STAȚIUNEA STRAJA, cota 1.400, zonă defavorizată, 64 LOCURI CAZARE, bar, bucătărie, dotat stil occidental. Telefon 092 211 566, 092 566 895. (9682)

Vând teren pentru construcții 5,10 ha cu deschidere, la șoseaua de centură Grădiște, în apropiere de Stația Petrom. Telefon 091 094 880, 094 477 114, 381147, după ora 16. (10630)

Vând teren la centura Micălaca. Informații telefon 262486. (10833)

VÂNZĂRI AUTO

Vând (schimb) FORD ESCORT 1,8 TDiesel, 1998, înmatriculat, toate îmbunătățirile, cu apartament II - III camere zona Vlaicu + diferență. Telefon 092.292.611. (10801)

Vând ANVELOPE de autoturism pe jantă de 13,14,15,16; ARO 15,16; camion 19,5-20; 22,5 cu mari reduceri de preț. Telefon 259339; 094.706.321 sau Lipova 563027. (9378)

DOAR PENTRU PERSOANE JURIDICE! Vând OPEL VECTRA B, din 1996, 82.000 km, 1.800 cmc, 16v, înmatriculat aport la capital. Telefon 094 566 838.

Vând Ford Escort, fabricat 1994, 73.000 km la bord. Telefon 281840; 092.543.138. (10262)

Vând izotermă frigorifică Mercedes 8.2 t util, trapă hidraulică, 4.600 $. Telefon 092.537.335. (10510)

Vând tractor U-445 (cu plug și disc) localitatea Agrișul Mare nr. 18. Telefon 092 782 353. (10650)

Vând autoutilitară Mercedes MB100D, pe firmă, an fabricație 1988. Telefon 057-283020 sau 092 336 307. (10669)

Vând ARO cu remorcă, motor Brașov, comuna Pilu nr. 81, telefon 154A. (1156250)

Vând remorcă RM2 și semănătoare de porumb, 6 rânduri. Informații Lunca Teuz nr. 87, telefon 090 531 680. (5336830)

Vând Mazda 626, 1982, înmatriculată normal, 800 Eu. Telefon 093 977 705. (10705)

Vând pompă de injecție pentru tractor U650. Telefon 094 147 737. (10719)

Vând microbuz Mercedes 1990, 8+1, lung și înalt, 6300 EU. Telefon 057 - 535147; 094.797.831. (9625)

Vând autodubă IVECO 3,5 tone. Telefon 093.253.651. (10089)

Vând Opel Senator 2,8 automatic. Telefon 093.253.651. (10089)

Vând Cielo 1996, gri metalizat, 120.000 km, primul proprietar, 4.500 E negociabil. Telefon 057-281228. (9722)

Vând Opel Ascona Automatic, CIV, inspecție 2003. Telefon 246527, 091 477 552. (9761)

Vând Renault 11 Diesel, 1600 cmc, 1986, PF, 1.900 USD. Telefon 094.556.686. (10430)

Publicitatea noastră, mai aproape de dumneavoastră

ÎN ZONA UTA - AGENȚIE DE PUBLICITATE „ADEVĂRUL”

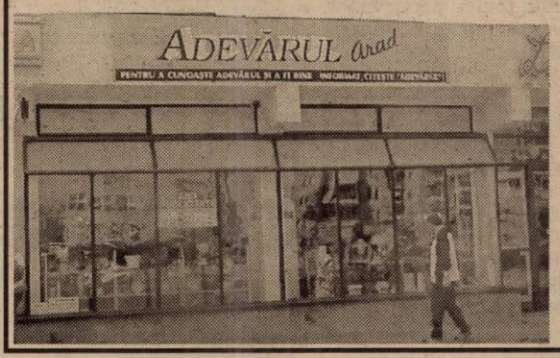

În dorința de a apropia mai mult serviciile de mică și mare publicitate de dvs., ziarul „Adevărul” a deschis o agenție de publicitate în incinta magazinului AMET - CRISTALUL din Piața UTA.

Program: luni-vineri, între orele 9,00-16,00

„Adevărul” - publicitate eficientă la tarife avantajoase

Vând (închiriez) spații, zonă ultracentrală. Telefon 093.253.651. (10089)

Vând spațiu comercial ultracentral, 52 mp, ideal și pentru birouri. Telefon 092.241.520. (10182)

Vând spațiu comercial, Fortuna, 38 mp, gresie, 8.000 USD. Telefon 270856; 092.257.409. (10671)

Vând urgent restaurant cu terasă, situat ultracentral pe Strandul Neptun. Informații telefon 091.317.414. (10755)

Vând gheretă amenajată bar, Piața Miorița, stare de funcționare. Telefon 094.216.707; 276782. (10827)

VÂNZĂRI TERENURI

Vând teren intravilan, 5.000 mp, Aradul Nou, apă, gaz, agent termic, curent. Telefon 092.355.963. (10038)

Vând 2,7 ha, centură-sere, ideal investiții, utilități, posibilități extindere sau parcelare, 5 Eu/mp. Telefon 095.365.755; 235171. (10246)

Vând urgent grădină în Gai, 1.450 mp, curent, apă + puț forat, gard împrejmuit, str. Păcurarilor nr. 19. Telefon 252715. (10610)

Vând COMBINĂ porumb știuleți, sârbească, pe 2 rânduri, cu depănușător și tocător, stare perfectă, 2.450 EU. Telefon 093.089.315.

Vând 2 autoturisme Dacia Berlină, fabricație 1998. Telefon 214491; 090.800.195. (10332)

Vând Dacia 1310, albă, trapă, torsuri, geamuri ionizate, 50.000 km, impecabilă. Telefon 094.391.896. (0229983)

Vând Fiat Ducato TD marfă, lung și înalt, 1991 sau schimb cu camionetă sau microbuz persoane. Telefon 094.555.468. (10511)

Vând SEMIREMORCI BASCULANTE și CU PRELATĂ, noi, leasing. Telefon 092 294 646. (f.2366064)

NOU! Vând în LEASING AUTOTURISME și AUTOUTILITARE, an 2001, peste 30 de modele, fabricație europeană. Adresa: ARAD, str. D. I. Rațiu nr. 13, telefon 095.106.363; www.arautoleasing.ro. (10000)

Vând Renault Diesel, 1985, stare foarte bună, consum 4 lt/100, preț 2.400 USD, negociabil. Telefon 057-231906, după ora 18. (10639)

Vând tractor U-445, stare foarte bună și combinator. Telefon 057-411184; 094.147.985. (10733)

Vând Dacia cu numere noi, caroserie reparată, la cheie, 380 $. Telefon 095.880.830. (10684)

Vând Ford Mondeo, Opel Astra, ieftin. Telefon 094.985.774; 094.557.714. (10642)

Vând semănătoare pentru semănat porumb pe 4 rânduri. Informații telefon 090.769.097; 094.139.164. (1154674)

Vând glorie C.14.U, motor defect. Informații localitatea Susag nr. 270 (Lică). (1153745)

Vând 2 pluguri cu 2 trupițe, semănătoare păioase 12 rânduri, set tractor 15 CP. Telefon 385127. (10762)

Vând Dacia Break, an 1995, 1350 USD. Telefon 276262; 090.012.124. (10730)

Vând Opel Astra 1,6 Caravan, 1992, negru-metal, 3900 $; Dacia 1,6 Diesel, 1986, stare foarte bună, 2000 $. Telefon 092.295.928. (10731)

Vând Dacia 1310 TX, 1992, preț 1200 $, negociabil. Telefon 514976; 092.773.036. (10750)

Ocazie! Numai astăzi, Opel Vectra B 1997, 7.500 $; VW Bora 2001, 14.800 $; Mercedes 190D, neînmatriculat 1.400 $. Telefon 094.813.406. (10756)

Vând VW Golf III SDI an 1996, model 1997, 2 airbag, ABS servo, scaun reglabil, înscris recent. Telefon 095.497.579. (10772)

Vând Opel Kadett pentru piese schimb (funcționabil). Telefon 057 - 218078. (10778)

Vând Dacia 1310 an 1991, preț 1150 USD negociabil. Telefon 266353. (10785)

Vând urgent Ifron, trailer 20 tone cu sau fără autotractor. Telefon 094.564.927; 094.635.400. (10781)

Vând urgent contract Leasing SUZUKI SWIFT 2001. Telefon 092.993.170. (10795)

Vând motoscuter CIV, numere noi, capacitate de împrăștiat 400 kg, preț 3.000.000 lei. Telefon 284494. (10800)

Vând plug cu 3 capete și prășitoare de cai. Telefon 095.496.812. (1159155)

Vând 2 semănători porumb. Telefon 093.438.787; 090.603.057. (1159154)

Vând Renault 18/1400 după RK. Telefon 270603. (10821)

Vând presă balotat Claas, remorcă tractor 5 tone; prășitoare 5 rânduri. Telefon 262486. (10833)

Vând Opel Vectra 1,7 TD, an 1996 și Honda accord, an 1990, înmatriculate. Telefon 092.249.495. (10854)

Vând Opel Astra DTI Caravan, fabricație 2000, argintiu, full extra, 9.800 Euro, neînmatriculat sau 11.500 Euro înmatriculat. Telefon 091.885.979. (10865)

Vând Mitsubishi Galant Turbo Diesel, fabricație 1986, neînmatriculat, stare bună, preț 900 Euro. Telefon 091.885.979. (10866)

Vând pluguri cu 2-4 capuri, cositoare cu 2 discuri (import). Telefon 534133. (10873)

Vând tractor 47 CP (Volvo) cu plug și grapă din import. Telefon 264684. (10873)

Vând tractor U 650, U 1010 DT, International 1455 XL - 150 CP, Fiat 1880 - 180 CP, cositoare rotative, combină recoltat, IH-International 1460 - Anal Flow. Telefon 094.547.274. (10878)

VÂNZĂRI ELECTRO

Vând mașină spălat automată, televizor color, cuptor microunde, video recorder, garanție. Telefon 214786. (9695)

Vând VITRINĂ FRIGORIFICĂ pe verticală și orizontală, fabricație germană, 1 an garanție. Telefon 289667. (9646)

Vând CASE MARCAT FISCALE, CÂNTARE și PLATFORME ELECTRONICE, NUMĂRĂTOARE de BANI. Telefon 282829; 272727. (f.2365911)

Vând CASE MARCAT FISCALE, CÂNTARE ELECTRONICE și CONSUMABILE. Telefon 281188; 211211. (c.96)

Vând aparate noi, audio, video cu 30% mai ieftine decât prețul pieții: CD PLAYERE; DVD (digital video disc); TELEVIZOARE COLOR cu meniu, stereo, teletext, telecomandă; CAMERE de LUAT VEDERI și ASPIRATOARE. Sunați la numerele: 090.682.183; 563145. (9378)

Vând diferite telecomenzi pentru televizor (185.000 lei), video, satelit; componente electronice. Telefon 092.368.868; 095.794.894. (10100)

(Continuare în pagina 14)

(Urmare din pagina 13)

Vând foarte avantajos: TV COLOR noi și second hand, MAȘINI de SPĂLAT AUTOMATE, FRIGIDERE, CONGELATOARE, COMBINĂ FRIGORIFICĂ, LĂZI FRIGORIFICE, ASPIRATOARE, VIDEO, prețuri negociabile. Telefon 259339, 094 706 321 sau Lipova 563027. (9344)

Vând televizoare color, diferite diagonale, telecomandă, teletext. Telefon 338090, Arad. (10546)

Vând mașini spălat automate, televizoare color, diferite modele, cu garanție. Telefon 251392. (10547)

Vând Xerox Canon A3 și computer 750 MHz 40 HHD, monitor 17", preț negociabil. Telefon 514976 sau 092.773.036. (10564)

Vând televizoare color, diferite modele, telecomandă, garanție. Telefon 219365; 093.380.028. (10325)

Vând instalații satelit complete, sisteme supraveghere video, telecomenzi. Telefon 284900. (10559)

Vând TV COLOR diagonala 37-66, între 1.500.000 - 3.700.000 lei; MAȘINI AUTOMATE între 3.000.000 - 3.700.000 lei; FRIGIDERE; CONGELATOARE cu 4-7 sertare; COMBINE; LĂZI frigorifice între 2.000.000 - 4.350.000 lei. Ofer garanție. Telefon 274600 orele 9-19. (10595)

Vând Pentium 1, monitor 15, CD-ROM, splendid, 4.000.000. Telefon 252860. (10702)

Vând congelator vertical cu vitrină, agregate frig, compresoare, cameră frig, motoare diferite. Telefon 093.253.651. (10089)

Ofertă: IBM PI, 90 MHz + monitor 14" la 70 USD. Vând PI 166, 200, 233 la 70-90 USD; P II 333 la 165 USD; monitor 15" la 80 USD și 17" la 110 USD. Telefon 057-256169. (10539)

Vând cuptor electric franțuzesc pentru pâine și specialități, coace 100 franzele în 30 minute, 4500 EU negociabil. Telefon 057 - 281228. (9722)

Vând vitrină frigorifică, frigidere, ladă frigorifică, cântar electronic, dozatoare suc. Telefon 095.780.684. (10770)

Vând joc Sony Playstation Joipad, Vibra, 2 memorii, card, cip, instalat, 16 CD jocuri, stare foarte bună. 150 USD. Telefon 237687. (1159753)

Vând urgent TV color A-Sonic cu telecomandă, cu diagonala 45, stare ireproșabilă, 110 EU. Telefon 090.487.929. (10794)

VÂNZĂRI DIVERSE

Vând trei cuve panificație, inox, 500 lt. Telefon 054-682165. (9695)

Vând ROLETE PLASTIC import, ROLETE LEMN, JALUZELE. Telefon 095.594.415; 059/478503. (9947)

Vând erbicide toate sortimentele. Telefon 253973; 093.727.470.

Vând PLASĂ GARD zincată - 22.000 lei/kg, toate dimensiunile; COTURI și BURLANE FUM - 25.000 lei/ buc; CUIE - 17.500 lei/ kg; PLASĂ RABITZ - 40.000 lei/ kg; SÂRMĂ NEAGRĂ - 17.500 lei/ kg; SÂRMĂ ZINCATĂ și ELECTROZI SUDURĂ, str. Vrabiei nr. 4. Telefon 289997, 094.289.997.

Vând LEMNE FOC, NISIP, BALAST, la domiciliu. Telefon 210771. (9763)

Vând LEMNE FOC, NISIP, BALAST, la domiciliu. Telefon 277027. (9763)

Vând rolete plastic import - 270.000 lei/mp, rolete lemn tei - 450.000 lei/mp, obloane mobile din lemn - 800.000 lei/mp, jaluzele orizontale și verticale. Telefon 092.282.380; 056/471939. (8558)

Vând nisip și balast, la domiciliul clientului. Telefon 095.203.488; 284050. (9778)

Vând BOLȚARI TERMOIZOLANȚI, omologați, calitatea I-a din ZGURĂ, CĂRĂMIDĂ sau BETON, 14 modele, BORDURI. Telefon 095.634.885; 092.621.600. (9783)

Vând club internet, 10 calculatoare, acte, mobilier, preț 4.500 USD, negociabil. Telefon 094.172.157; 091.590.518. (9794)

Vând PARCHET de FAG uscat, de calitate. Telefon 235271, 094.555.338. (10264)

Vând garaj autorizat, tablă, str. 6 Vânători, preț negociabil. Telefon 095.825.077. (10361)

Vând BETON, MORTAR, ȘAPE. Asigur TRANSPORTUL. Telefon 093.273.746, 094 855 838. (10386)

Vând VACI GESTANTE și CU LAPTE. Telefon 093.375.674. (10560)

Vând IEPE GESTANTE și MÂNJI rasă grea. Telefon 093.375.674. (10560)

Vând EUROBOLȚARI TERMOIZOLANȚI, cu certificat calitate, 300x250x200, 7.500 lei/ buc.; 1 MC - 500.000 lei, 1 boltar - 7,6 cărămizi. Telefon 281491, 092.381.750. (10173)

Vând mobilă combinată, tineret, ieftin. Telefon 235681. (10577)

Vând căruță, harnașament, localitatea Felnac, nr. 13, preț avantajos. Telefon 219338. (10575)

Vând LEMNE FOC, NISIP, BALAST, la domiciliu. Telefon 214010; 093.686.677. (10587)

Vând termoteci la coș și turbo (3.500.000 lei - 7.000.000 lei); boilere pe gaz (1.000.000 - 2.500.000); pompe de recirculare; piese de schimb; cazan pentru încălzire (5.000.000 lei negociabil). Garanție un an de zile. Telefon 095.245.147. (10588)

Vând NISIP, BALAST, cu camionul, la domiciliul clientului. Telefon 091.097.763. (10598)

Vând SRL cu afacere unică. Telefon 259603. (10621)

Ocazie! Vând colțar extensibil + 2 fotolii fixe, din piele, convenabil. Telefon 255261, 093 029 561. (10618)

PUI de ȘIRIA! Vindem populației în limita stocului, la ferma „PRODAGRO CETATE" din ȘIRIA, vineri, 19 aprilie 2002, sâmbătă, 20 aprilie 2002, PUI VII de CARNE de cca 250 g, respectiv 950 g. Informații telefon 094.577.826. Asigurăm permanent concentrate de cea mai bună calitate. (9403)

Vând NISIP și BALAST, la domiciliul clientului. Telefon 261946, 259556. (10625)

Vând disc GD 3,2, stare perfectă. Telefon 094 405 175. (1159151)

Vând, din dezmembrări, sere țeavă și sticlă. Telefon 094 649 637, 091 288 627. (10695)

Vindem populației, PUI DE CARNE, de cca 220 gr și 1.800 gr, joi 18 aprilie și sâmbătă 20 aprilie, la ferma AGRIPROD din NĂDLAC (fost CAP VICTORIA).Telefon 095 588 453 și 057-473 053. (9397673)

Vând făină tip 550, cantități mari, 4600 lei/kg. Informații telefon 094.759.392. (1154607)

KOPF LANDMASCHINEN: KOPF MAȘINI AGRICOLE SRL (Germania) vinde combine, tractoare și alte scule agricole noi și la mâna a 2-a. Condiții avantajoase. Informații: kopflandmaschinen@t-online-de sau 057-473025. (9397669)

Vând rafturi, tejghele, pal, europaleți, cântar semiautomat, aplice porțelan, dulapuri. Telefon 093.253.651. (10089)

Vând seif (casă valori). Telefon 093.253.651. (10089)

Vând termoteci, microcentrale pentru scară bloc, cazane cu lemne, calorifere, 36 rate, toate noi. Telefon 093 463 567. (9777)

Vând fân de bună calitate, balotat, asigur transport gratuit. Telefon 094.763.223. (9397644)

Vând aparat de cafea Faema 3 brațe, fripteuză electrică industrială de projit cartofi, aparat de feliat cartofi. Telefon 057-250249. (10737)

Vând garaj în Grădiște, în spatele blocului R, preț fix 1500 Euro. Telefon 094.552.176. (10640)

Vând mobilier de birou second hand, import Germania. Telefon 057-214605, orele 9-17. (10729)

Vând presă imprimat tricouri, inclusiv 600 buc. imprimeuri. Telefon 240368. (10748)

Vând garaj 21 mp, zona Vlaicu-Fortuna. Telefon 094.883.548. (1159752)

Vând BCA, blocuri ceramice, țiglă 10 modele, uși, ferestre, PAL, placaj, PFL, bitum, carton asfaltat, plăci azbociment, cărămidă import Ungaria Porotherm, plăci rigips, etc; str. Pădurii, nr. 69. Telefon 211272. (10775)

Vând 3 geamuri cu sticlă montată 1000x1600. Telefon 267996. (10796)

Vând BOLȚARI TERMOIZOLANȚI, DIFERITE DIMENSIUNI, FOARTE IEFTIN. Telefon 094.507.339; 275551. (10789)

Vând baloți lucernă, str. Coloniștilor, nr. 94, Aradul Nou. (10803)

Vând Renault 18 4x4; vând mașină de sifon. Telefon 385105. (10805)

Vând COLȚARE, CANAPELE, FOTOLII, etc; FOARTE CONVENABIL. Telefon 094.507.339; 275551. (10789)

Vând vitrină frig, casă bani nouă, aparat sudură mare, diferit mobilier. Telefon 284494. (10800)

Vând baloți paie orz, 10.000 lei; cantitate mare, Vânători, nr. 322. Telefon 090.771.484. (1159153)

Vând mochete cu dimensiunile 1,10x3,00 - 2x2,80x2.30-3,40x3,40. Telefon 234300 după ora 16. (10809)

De vânzare 3 macarale turn: 2 buc. MT - 110 TM; 1 buc. KB 405 - 7,5 tone, înălțime 50 m, an 1991. Telefon 094.478.549. (10813)

Vând lambriuri brad 68.000 lei/mp; parchet brad 140.000 lei/mp. Telefon 231958. (10823)

Vând canapea extensibilă cu două fotolii. Telefon 260269. (10832)

Vând Opel Kadett Combi D, neînmatriculat; Opel Record injecție, înmatriculat, cas, amplificator, boxe; receptoare satelit; video; biciclete; congelator cu sertare, diverse. Telefon 057 - 462042; 095.331.477. (1154610)

Vând vopsea auto vișinie din Germania, set complet, preț informativ 130 EU. Telefon 279402; 093.080.392. (10845)

Vând dormitor, cameră de tineret, bucătărie din stejar, stare excelentă. Telefon 250292; 093.320.764. (10845)

TITO - ȘIRIA, vindem PUII VII de CARNE, cca 450 gr, zilnic orele 8-19. Telefon 090.671.729. (10848)

Vând vacă lapte (7 ani), congelator 5 sertare foarte bun, str. Prunului, nr. 62, Grădiște. (10849)

Vând vacă cu lapte. Telefon 532026, între orele 18-20. (10747)

Vând 2 geamuri cu roletă de lemn. Telefon 515043. (10751)

Vând scânduri palănci și grânzi brad, prețuri excelente. Telefon 092.249.495. (10854)

Vând un loc de veci Cimitirul Eternitatea. Telefon 231833. (1159762)

Vând MOBILĂ import GERMANIA, second-hand. Telefon 057/289184. (1159759)

Vând mobilă de bucătărie 12 piese (cuptor, chiuvetă, hotă), canapea 2 locuri, fixă, canapea + fotoliu imitație piele, hol 3 + 3 + 1 fotoliu, dulap haine 2,60 m, mașină de cusut cu pedale, toate import Germania, preț convenabil. Informații telefon 287009. (1159758)

CUMPĂRĂRI TERENURI, IMOBILIARE

Cumpăr teren agricol în Sederhat, Pecica și Asociația Mureșul. Telefon 057-253250. (10657)

CUMPĂRĂRI AUTO

Cumpăr Dacii din '80 - '92, numai cu CIV și numere noi, cu probleme caroserie, ofer între 5 - 12 milioane lei. Telefon 093.045.296. (10284)

Cumpăr urgent Dacia Breck - tehnic, optic corespunzător. Relații telefon 094.844.356. (10885)

CUMPĂRĂRI DIVERSE

Cumpărăm vaci și juninci. Telefon 250866, 095 681 191. (10586)

Cumpăr vaci, vițele, tauri. Telefon 288968; 092.941.123. (9427)

Cumpăr betonieră folosită, în funcționare. Telefon 234216; 090.696.157. (10597)

Cumpăr porumb boabe și grâu. Telefon 091.309.407. (9797)

Cumpăr masă pentru masaj. Telefon 092.361.101; 057/252841. (10867)

CERERI ȘI OFERTE DE SERVICII

TUTIMEX angajează urgent VÂNZĂTOARE - studii economice, OPERATOR CALCULATOR cu experiență Word, Excell, Corell, Photoshop. CV fax 282277. (10550)

În vederea realizării spectacolului „FĂT FRUMOS DIN LACRIMĂ", Teatrul de Marionete Arad, organizează concurs de selecție pentru: 1 copil cu vârsta cuprinsă între 3-6 ani; 1 preadolescent între 10-14 ani. Concursul se va ține la sediul Teatrului de Marionete Arad, JOI - 18 aprilie 2002, ora 12. (10797)

SC SECURITY angajează PERSONAL de PAZĂ (băieți și fete). Telefon 228786. (10525)

FIESTA PRESIDENT angajează TINERI cu aptitudini de DANSATOR. Telefon 093 042 026. (10626)

Angajez FETE tinere, aspect plăcut, neapărat calificate, pentru funcția BARMAN-OSPĂTAR. Telefon 057-242055. (10431)

SISTEMS AUTO GROUP angajează SECRETARĂ cu experiență în domeniu, cunoștințe PC, cunoașterea limbii engleză și germană prezintă avantaje, totodată angajează pentru construcții un FADROMIST cu cunoștințe mecanice. Concursul va avea loc joi, ora 12, la sediul firmei, str. Șiriei nr. 8. Telefon 270017; 250268. (10746)

CONTRACTE serioase și avantajoase de lucru pentru FEMEI 18-30 ani pentru ITALIA, ELVEȚIA, JAPONIA. Telefon 057-245570, după ora 16. (10711)

Restaurant LAKE GROVE cu terasă, angajează BARMANI, OSPĂTARI, BUCĂTARI, AJUTORI BUCĂTARI cu experiență, calificare în domeniu. Telefon 095.258.251; 094.144.003. (10710)

VEGAS INTERNAȚIONAL KART, angajează 2 TINERE dinamice cu liceul terminat, cunoștințe minime PC și limba engleză pentru postul de OPERATOR-CASIER. Concursul va avea loc, joi, ora 12, la sediul firmei, str. Șiriei nr. 8. Informații la telefon 270017; 250268. (10745)

Angajez FRIGOTEHNIST în LIPOVA, salariu atractiv. Telefon 094.796.542. (10765)

SOCOM „PIELARUL" ARAD angajează CONFECȚIONERE fețe încălțăminte, calificate (mașiniste, la masă). Informații telefon 236116 sau la sediul societății din str. Ghiba Birta nr. 16, Arad. (10771)

FABRICĂ ÎNCĂLȚĂMINTE angajează personal pentru mașini subțiat, mașină termociment și mecanic cu multă experiență. Telefon 272240. (10773)

Angajăm FEMEIE PENTRU CURĂȚENIE, vârsta 25-40 ani. Telefon 218820. (10777)

Grupul Școlar „A. Marienescu" LIPOVA, anunță concurs în data de 30 aprilie 2002, ora 10, pentru ocuparea postului vacant de CONTABIL ȘEF. Condiții: studii superioare economice, 5 ani vechime. Relații la telefon 563120 sau 092.763.655. Termen de înscriere: 16-23.04.2002. (9398655)

SOCIETATE COMERCIALĂ angajează persoană serioasă pentru vânzări și relații cu publicul. Telefon 057 - 274687. (10788)

CĂUTĂM PĂSTORI la VACI, 6 Vânători. Informații telefon 236312. (10790)

SEALION - firmă plasament acreditată, caută INGINER producție mobilă, COSMETICIENE, ASISTENȚI MEDICALI, PERSONAL HOTELIER, INSTRUCTOR FITNESS, pentru contract în străinătate. Telefon/fax 041693423. Email - office @sealion.ro (10792)

SC angajăm în aprilie, 10 (elevi, studenți, tineri șomeri). Se oferă carte muncă, program 4-8 ore. Salar 3.800.000 lei. Telefon 276817. (10802)

Angajăm CONFECȚIONERE cu experiență linie internă, salarizare bună. Telefon 214879 - firmă; 094.607.082; 252457 - seara. (10811)

COLABORARE (domiciliu) persoane active, independente. Câștiguri serioase. Telefon 01 - 789.72.60; 094.331.156; 093.307.190. (10818)

Firmă confecții (colaborare Italia), angajează MAȘINISTE (șomere, calificate și necalificate) pentru mașini de cusut. Informații str. Unirii, nr. 7. Telefon 281032, 093.572.863. (10825)

Angajăm CONFECȚIONERE TEXTILE calificate la mașini de cusut. Condiții de salarizare avantajoase și tichete de masă. Telefon 256585, Poarta II ARIS. (10824)

Angajăm ELECTRICIAN întreținere gater - OTVOȘ. Telefon 094.647.774. (10844)

ANGAJĂM BUCĂTĂREASĂ (femeie) NECALIFICATĂ, vârsta 25 - 40 ANI. Telefon 218820. (10850)

Societatea comercială „SCALA SA" ARAD, angajează femei de serviciu pentru curățenia magazinului ZIRIDAVA. Informații telefon 253645. (10851)

MEDA TESSILE angajează CONFECȚIONERE ÎMBRĂCĂMINTE, salarii negociabile + bonuri valorice. Punct de lucru, comuna Vladimirescu, str. Vasile Milea, nr. 14. Telefon 091.619.508; 250207 după ora 17. (10857)

Caut ASOCIAT pentru EXTINDEREA UNEI AFACERI PROFITABILE. Telefon 091.876.808. (10855)

SC FITNESS MOBIL CENTER angajează INSTRUCTOR de AEROBIC și FITNESS și MASEUZĂ cu experiență. Telefon 092.361.101; 057/252841. (10867)

Angajăm urgent ZIDARI, DULGHERI, ZUGRAVI, NECALIFICAȚI, FINISATORI. Relații telefon 094.844.356. (10884)

PRESTĂRI SERVICII

RENOVĂRI APARTAMENTE: zugrăveli, faianțări, gresieri, tencuieli, instalații sanitare. ANGAJEZ ZUGRAVI, ZIDARI. Telefon 240494, 093.061.715. (10771)

ȘCOALA de ȘOFERI „BELC" curs NOU, din 19 aprilie 2002, categoriile: A, B, C, D, E.; CASA SINDICATELOR Arad. Telefon 230004; 381811; 094.938.335.

Școala „CUSTOM" înscrie pentru APRILIE, cele mai mici tarife. Telefon 254196. (9989)

ȘCOALA ȘOFERI „CARMEN" ABCDE primește înscrieri, Victoriei 66. Telefon 255445. (10204)

SILDOR PROD, reparații - vânzări: FRIGORIFICE. Vânzare - montaj: AER CONDIȚIONAT. Telefon 270622. (c.)

(Continuare în pagina 15)

(Urmare din pagina 14)

ȘCOALA ȘOFERI „VÂRTACI" începe serie 20 APRILIE. Telefon 246527, 091 477 552. (9760)

WES - REPARAȚII frigidere, congelatoare, mașini frigorifice, MONTAJ, VÂNZARE climatizări locuințe, autoturisme. Telefon 284857, 092.556.562. (10107)

Executăm: FINISAJE, ZUGRĂVELI, TENCUIELI, ZIDĂRIE, GRESIERI, RIGIPS, etc. Telefon 094.206.599. (10776)

Executăm: CONSTRUCȚII garanțial, ACOPERIȘURI, ZIDĂRIE, TENCUIELI, FAIANȚĂRI, ZUGRĂVELI. Telefon 096.749.020. (10804)

TRANSPORT MARFĂ intern, internațional, 3 tone, 36 mc. Telefon 094.118.753. (10841)

CONFECȚIONĂM SCĂRI INTERIOARE, BALUȘTRI cu BALUSTRADĂ din lemn. Telefon 461457, 094.577.031. (10839)

DIVERSE

Vizionara VALERIA fiica părintelui ANDERSON, prezentă la Arad. Telefon 258797, 091 821 162. (10530)

Primăria BOCSIG anunță că licitația publică pentru vânzarea terenului intravilan din CF nr. 388, va avea loc, joi, 18 aprilie 2002, ora 9. (1153744)

În atenția cititorilor VALERIA ZENA cea mai puternică vrăjitoare, DESFACE FARMECE și BLESTEME. Telefon 057 - 231892; 094.288.220. (10807)

SC MEDFEMME SRL cu sediul în Arad, Bd. Iuliu Maniu, bloc 28, ap. 4, solicită autorizație de mediu pentru cabinetul medical situat la aceeași adresă. Eventualele contestații se pot depune la Agenția de Protecția Mediului Arad, Bd. Dragalina, nr. 16. (10847)

Otilia. Din suflet mulțumesc TAMAREI. MI-A DEZLEGAT CUNUNIA, SUNT FERICITĂ. Apelați, telefon 368624; 093.421.156. (10871)

CITAȚII

Se citează pentru termenul de 22.04.2002, ora 10, la Biroul Notarial Public „Savin Luminița", cu sediul în Arad, str. Țepeș Vodă nr. 5 (zona UTA) numita ICHIM FODOSA cu domiciliu necunoscut, fiica defunctului ICHIM DUMITRU, decedat la data de 18.10.2001, cu ultim domiciliu în Arad, str. Faurilor, nr. 68, jud. Arad. În caz de neprezentare, succesiunea se va dezbate în lipsă cu stabilirea calității de NEACCEPTANT în CONDIȚIILE ART. 700 COD CIVIL. (10779)

TURISM

Pletl

Asigură zilnic transport de persoane în GERMANIA pe ruta: Passau - Regensburg - Nürnberg - Würzburg - Aschaffenburg - Frankfurt - Giéssen - Siegen - Köln - Düsseldorf - Essen - Dortmund - Deggendorf - Landshut - Mühldorf - Augsburg - Ulm - Heilbronn - Stuttgart - Pforzeim - Karforuhe - Heidelberg - Mannheim. Călătorii în autocare noi, moderne, însoțitoare de bord, două bagaje gratuite, o masă caldă în UNGARIA. Cu plecare din KARLSRUHE: SPANIA, FRANȚA, PORTUGALIA. Intermediem asigurări medicale. NOU! Din 1 aprilie 2002, săptămânal excursie la COSTA AZAHAR, 11 zile (7 înoptări + mic dejun), 359 Eu. Informații și înscrieri, la AGENȚIILE PLETL din: ARAD, telefon 057/252291; LIPOVA - 057/561377; 563011. (c.)

AMAD TOURISTIK efectuează transport internațional SPANIA, ITALIA, PORTUGALIA, FRANȚA, GERMANIA, cu autocare moderne. Asigurări medicale. Rezervări zilnic, Arad, str. Cloșca, nr. 2, telefon 057 - 254453; 094.969.742. (3252)

ÎNCHIRIERI

Caut să închiriez cameră cu intrare separată sau garsonieră (preț acceptabil). Telefon 091.879.976 sau 280989 numai astăzi.

Închiriez SPAȚIU COMERCIAL amenajat, 60 mp, I. C. Brătianu (fostă 30 Decembrie). Telefon 095.235.065. (9797)

Ofer spre închiriere apartament ultracentral, 2 camere, mobilat. Telefon 092.264.539. (10609)

Oferim spre închiriere SPAȚII COMERCIALE pentru magazine, depozite, producție. Telefon 281036. (c.)

Închiriez SPAȚII 100, 200, 300, 500, 1.000, 2.000 mp. Telefon 095.219.263; 219056. (10545)

Ofer pentru închiriat garsonieră mobilată, contorizată. Telefon 094 126 860, 259938. (10675)

Închiriez spațiu comercial ultracentral, 30 mp, fără vedere la stradă, 150 USD. Telefon 253664, 091 406 853. (10724)

Închiriez (vând) spații producție, utilități, 1.500 mp. Telefon 289053, 091 269 700. (10725)

Închiriez apartament central, 2 camere, parter, stil occidental, pentru birouri, cabinete. Informații seara 19, telefon 250249. (10737)

Ofer spre închiriere (vând) garsonieră. Telefon 263382, după ora 13. (10742)

Ofer închiriere apartament lângă Teatru, liniștit, 125 EU. Telefon 281195, 272317. (10816)

Dau în chirie apartament 2 camere, mobilat, Calea Romanilor, etaj IV. Telefon 092.980.361. (10819)

Dau în chirie apartament 2 camere zona Romanilor, 80 $, plata lunar. Telefon 091.395.862. (10820)

Închiriez garsonieră pentru o fată, 50 $, plata anticipat pe 3 luni. Telefon 279402; 093.080.392. (10843)

PIERDERI

Pierdut carnet șomaj eliberat de DMPS Arad, nr. 24964, pe numele Musta Teodor. Îl declar nul. (10787)

Pierdut registru jurnal, încasări-plăți, înregistrat în baza autorizație nr. 400244 din 03.10.2000, eliberat de Consiliul Județean Arad, pentru PF CIOBANU DANIELA. Îl declar nul. (10815)

Pierdut adeverință de proprietate nr. 554/22.11.1995, eliberată de Primăria Păuliș, pe numele Iotca Maria. O declar nulă. (9398656)

Pierdut carnet de șomaj, nr. 6373/3, pe numele Rezmeves Traian, eliberat de DMPS Arad. Îl declar nul. (9398657)

† SERVICII FUNERARE †

RO STYL COMPANY

SERVICII FUNERARE COMPLETE

PRODUCĂTOR SICRIE

ARAD, STR. M. EMINESCU 22, TELEFON 214.422

Magazin deschis și noaptea

OFERIM
- SICRIE 10 MODELE DE LA 800.000 LA 3.600.000
- SICRIE LUX 4 MODELE DE LA 4.500.000 LA 20.000.000
- LENJERIE DECES 6 MODELE DE LA 300.000 la 2.000.000
- CRUCE, LUMÂNĂRI, PROSOAPE, BATISTE, MÂNERE și ȘURUBURI SICRIU

OFERTĂ SICRIU FAG CRUCE RESPETE 1.500.000

APELÂND LA SERVICII: ÎMBRĂCAT, FORMOLIZAT ȘI TRANSPORT BENEFICIAZI DE 15% REDUCERE

LA SICRIU ȘI TRANSPORTUL LA DOMICILIU GRATUIT

▼PLATA ȘI DUPĂ ÎNCASAREA AJUTORULUI DE ÎNMORMÂNTARE.

PĂREREA DVS. CONTEAZĂ!

TELEFON 094.690.121

SC „IN MEMORIAM" SRL

str. EMINESCU nr. 4 (ATENȚIE, vizavi de CINEMA MUREȘUL)

Tel. 057-211929, 093.343.964

str. ORIZONTULUI nr. 9A (Bujac)

oferă SERVICII FUNERARE COMPLETE - NON STOP.

Sicrie-modele multiple (simple-lux), sicrie import ITALIA, ACCESORII. Intermediem COLACI, COLIVĂ etc.

ÎMBĂLSĂMĂM GRATUIT (formolizat).

TRANSPORT ÎN ORAȘ GRATUIT

SERVICII: SPĂLAT, ÎMBRĂCAT

PLATA ÎN RATE.

Transport INTERN - INTERNAȚIONAL

† DECESE †

Cu adâncă durere în suflet, anunțăm încetarea din viață, după o lungă și grea suferință, a celei care a fost soție, mamă, bunică, străbunică

VÂLCAN FLOARE,

81 ani. Înmormântarea va avea loc astăzi, 17 aprilie 2002, ora 12, în localitatea MIȘCA, de la nr. 291. Familia îndoliată.

Cu adâncă durere în suflet, anunțăm moartea fulgerătoare a celei care a fost soție și mamă,

BĂD AMALIA,

în vârstă de 79 ani. Înmormântarea va avea loc azi, 17 aprilie 2002, ora 14, de la domiciliu din TISA NOUĂ, de la nr. 305. Familia îndoliată.

Ne luăm rămas bun de la iubitul soț, tată, fiu, frate și cumnat

PETER FINSER

n.15.10.1955 †12.04.2002,

care a fost luat dintre noi în urma unui grav accident de circulație. Cu adâncă durere: Melinda Finser, Roland Finser și Sonja, Peter Finser Senior și Bevi, Gertrude Pobl și toți prietenii. Înmormântarea are loc azi, 17 aprilie 2002, la ora 14, în localitatea ANSBACH - GERMANIA.

Cu adâncă durere anunțăm încetarea din viață a celei care a fost soră și mătușă

MATCĂU ELENA.

Înmormântarea va avea loc astăzi, 17 aprilie 2002, ora 16, în Sânicolau Mic. Familiile Indreica și Susan.

Cu adâncă durere anunțăm încetarea din viață a celei care a fost soră, mătușă,

PANTEA MARIA,

în vârstă de 66 ani. Înmormântarea va avea loc azi, 17 aprilie 2002, ora 14, de la Capela Cimitirului Pomenirea. Familiile: Pantea Teodor, Berar Marius și Pantea Radu, îndoliate.

Cu adâncă durere în suflet anunțăm moartea fulgerătoare a celui care a fost

NEGRU TEODOR

75 ani. Soția Ana, fiica Marinela cu soțul Ovidiu și nepotul Rareș, îndoliați. Înmormântarea are loc astăzi, 17 aprilie 2002, ora 13, de la Capela Cimitirului Eternitatea.

Cu profundă durere, anunțăm încetarea din viață a celui care a fost un bun soț, tată și bunic

DANCI GHEORGHE,

la vârsta de 82 ani. Înmormântarea va avea loc azi, 17 aprilie, ora 16, în satul CUVIN nr. 211. Familiile îndoliate DANCI și VIDICAN.

Cu adâncă durere anunțăm încetarea din viață, după o lungă suferință a celui care a fost un bun soț, tată, bunic și socru

ing. TETULEA GHEORGHE TEODOR,

în vârstă de 62 ani. Înmormântarea va avea loc joi, 18 aprilie 2002, în satul natal CUVIN nr. 355, la ora 14. Dormi în pace suflet bun. Familiile îndoliate. Dr. TETULEA Victoria, Cristina, Liliana, Mihai și familia FELECAN Sergiu și Lucia.

Cu durere anunțăm trecerea din viață a iubitei noastre mamă, bunică și străbunică

BREZNAI IULIANNA,

în vârstă de 89 ani. Înhumarea va avea loc azi, 17 aprilie 2002, ora 15, de la Capela Cimitirului Aradul Nou. Familia îndoliată.

Cu adâncă durere anunț încetarea din viață a iubitului meu soț

DOMOKOS SIMENY,

la vârsta de 29 ani. Înmormântarea va avea loc azi, 17 aprilie 2002, ora 14, de la domiciliul din GRĂNICERI nr. 98. Dumnezeu să-l odihnească în pace! Soția LUCREȚIA, îndurerată.

Cu adâncă durere anunțăm încetarea din viață a iubitului nostru soț, tată, socru și bunic

COSTEA TRAIAN,

în vârstă de 66 ani. Înmormântarea azi, 17 aprilie 2002, ora 15, în ȘOFRONEA. Dumnezeu să-l odihnească în pace!

Cu adâncă durere anunțăm încetarea din viață a celei ce a fost

MENRATH ANA,

în vârsta de 71 ani. Înmormântarea va avea loc joi, 18.04.2002, ora 15,00, la Cimitirul Aradul Nou. Familiile îndoliate Gaspar și Marinovici.

† CONDOLEANȚE †

Colectivul Secției de Radiologie din Spitalul Municipal Arad, este alături de colega lor MORMOE RODICA în greaua pierdere suferită prin decesul mamei dragi. Sincere condoleanțe! (10857)

Mulțumim tuturor celor care au fost alături de noi la marea durere pricinuită de decesul celui care a fost

ISCU CLEMENT,

iubitul nostru tată, socru și bunic. Familia îndoliată. (10664)

Sincere condoleanțe familiei celui care a fost

SORIN JIVA

din partea Asociației de Proprietari, bloc A6, str. Fât-Frumos, nr. 33. Dumnezeu să-l odihnească. (10817)

Sincere condoleanțe și întreaga compasiune familiei îndoliate, a colegei noastre CRISTINA TETULEA, la trecerea spre cele veșnice a iubitului tată

TETULEA GHEORGHE.

Colegii de la Laboratorul Clinic al Spitalului „Salvator Vuia".

Sincere condoleanțe pentru MICLEAN CARMEN în încercarea grea prin care trece, la încetarea din viață a bunicii ei,

LUCREȚIA

din COMLĂUȘ. Suntem alături de tine, dragă CARMEN. Prietenul tău Gabi cu familia Funată. (10834)

Împărtășim durerea vecinilor noștri TEREZIA și ADRIAN ARPAȘ din Arad, la despărțirea de cea care a fost

BĂD AMALIA

din TISA NOUĂ. Sincere condoleanțe familiei! Familia Ghergari. (10835)

Plângem alături de familiile NEGRU și OANCEA, moartea neașteptată a celui care a fost

NEGRU TEODOR.

Familiile RUSU și IOSUP. (10853)

Sincere condoleanțe familiei MIHOC pentru pierderea suferită în urma tragicului accident al celui care a fost

MARIN MIHOC

din partea fratelui DOREL, IBI și ANDREI și verișorilor DANI și DELIA. Dumnezeu să-l ierte și să-l odihnească în pace! (1153748)

Pios omagiu, amintire eternă celui ce a fost un bun cumnat și unchi

DANCI GHEORGHE.

Suntem alături de familia îndurerată. Familiile USCA și CRĂCIUNESCU din CUVIN. (10869)

Un ultim omagiu cuscrului nostru

DANCI GHEORGHE

din CUVIN. Familia VIDICAN IULIU din ARAD. (10870)

Ne luăm astăzi un ultim rămas bun de la cel care a fost iubitul nostru fiu și frate

SIMENY DOMOKOS,

decedat la doar 29 ani. Fie-ți țărâna ușoară, dragul nostru! Părinții, frații și surorile cu familiile, îndurerați. (10882)

Regretăm trecerea prea timpurie în neființă a iubitului nostru ginere și cumnat

SIMENY DOMOKOS,

la doar 29 ani. Dumnezeu să-l odihnească. Socrii și cumnații, îndurerați. (10883)

Sincere condoleanțe familiei îndoliate, la dispariția fulgerătoare a vecinului nostru

NEGRU TEODOR.

Asociația bloc Z4, scara A. (1159761)

† COMEMORĂRI †

Tristă și neuitată va rămâne ziua de 17 aprilie, dată la care se împlinește 1 an de la dureroasa despărțire de cel care a fost soț, tată și socru,

PORCOLEAN NICOLAE.

„În fața mea te-ai stins/ Și greu mi-a fost să te privesc/ Și sufăr foarte mult/ Că n-am putut să te salvez/ Mai sus de stele și de nori/ E veșnicia tuturor/ Acolo este veșnic Rai/ Când sufletul de-aici ți-l dai." Te vor plânge mereu: soția Viorica, fiicele Mariana și Dana și ginerele Dani. (10638)

Dragul meu fiu,

MUNTEAN MIRCEA DORIN,

fost profesor la Liceul Industrial din Aradul Nou, în 18 aprilie ai fi aniversat 50 de ani. Nu pot să-ți mai spun „La mulți ani!" pentru că în 27 mai 1997, ai plecat pe drumul fără întoarcere. Dor nestins și multe lacrimi pe tristul tău mormânt. Odihna cea veșnică dă-i-o lui, Doamne. Mama. (10681)

Azi, se împlinesc doi ani de

când ai plecat și ne-ai lăsat îndurerați. Veșnic, vei rămâne în inimile noastre. Odihnește-te în pace, dragul nostru soț, tată și bunic

BÖJTE LAJOS.

Soția Aurica, fiul Giani cu soția Luminița, nepoatele Gianina și Giorgiana și fiica Camelia cu soțul Ovidiu. (10734)

Azi se împlinește 1 an de la decesul iubitului nostru fiu, soț, tată,

MIHĂIEȘ TEODOR.

Parastasul va avea loc duminică 21.04.2002, ora 12, la Biserica Ortodoxă Bujac. Nu te vom uita niciodată! Familiile Mihăieș și Faur. (10812)

SATLINE

A DESCHIS RESTAURANTUL

În ARAD, STR. ION ANTONESCU 2-4, BL. M7 - PARTER (Piața Mihai Viteazul)

PROGRAM ZILNIC 12 - 24 REZERVĂRI TEL. 228.616

LA PLAZZA

Penitenciarul Arad

ANUNȚ DE ACHIZIȚIE PUBLICĂ

intenționează să achiziționeze, prin procedura „Cerere de ofertă" următoarele produse

după cum urmează:

- ❒ Oțel beton diferit cod CPSA 2710.70
- ❒ Beton B 200 cod CPSA 2663.10
- ❒ Cherestea de brad cod CPSA 2010.10
- ❒ Placaj Tego cod CPSA 2010.11
- ❒ Cuie diferite cod CPSA 2873.14
- ❒ Elemente prefabricate din beton cod CPSA 2661.12

Informații suplimentare și documentele pentru achiziție se pot procura de la Penitenciarul Arad, str. Eftimie Murgu, nr. 5-7, Arad, începând cu data de 18.04.2002.

Costul documentației este de 100.000 lei.

Data limită pentru depunerea ofertelor este **25.04.2002, ora 10,00**, la sediul unității.

Data, ora și locul deschiderii ofertelor 25.04.2002, ora 11,00, la sediul unității. (c. b.)

teraplast gp prin depozitele: GROMETAL VINDE:

TEVI-FITINGURI PVC, POLIETILENA, POLIPROPILENA

PROFILE DIN PVC extrudat

PERETE LAMBRIURI

pentru canalizari, instalatii electrice, telecomunocatii, alimentare cu apa rece, apa calda, si gaz.

Depozite Grometal:

str. Eftimie Murgu tel. 057.251.182

str. Andrei Saguna nr. 12 tel. 057.251.182

(C.A.)

CAMERA DE COMERȚ ARAD

ORGANIZEAZĂ URMĂTOARELE CURSURI:

- Noi reglementări în domeniul contribuțiilor la bugetul asigurărilor sociale de stat și de sănătate;
- Managementul calității - în conformitate cu noua serie de standarde ISO 9000; 2000
- Inițiere în utilizarea calculatoarelor (Windows, Word);
- Contabilitate și aplicații pe calculator;
- Limbi străine (engleză, italiană, franceză, germană);
- Limba engleză pentru juriști
- Brutar, vânzător, cofetar - patiser

Informații suplimentare la sediul CCIA Arad, str. Cloșca nr. 5, camera 31, etajul 2, Tel.: 20.88.07; 20.88.08.

(c.62)

Nokia 3310 Alcatel OT 311

41 USD 34 USD

daca te abonezi la Orange in perioada 5 aprilie - 15 mai, timp de o luna (a 4-a) abonamentul tau nu costa nimic !

pentru toti abonatii, mesajele scrise trimise in aceasta perioada au reducere de 30%.

orange™

- preturile sunt valabile pentru abonamentele cu minute incluse sau Orange Free
- preturile nu includ TVA

(C.A.)

www.rom-com.ro

ROMCOM

ARAD ■ ■ ■ ■ ■ partener Orange

Arad

B-dul Revolutiei 76

(Agentia de turism Zarandul)

CCIA ARAD Direcția Târguri-Expoziții
2900 Arad, str. Cloșca nr.5
Tel.:057-208822, Fax: 057-25.00.14
e-mail: expo1@ccia-arad.ro
Manager de proiect: Monica IANC

EXPO ARAD

O SĂRBĂTOARE PENTRU TOȚI

TÂRG DE PAȘTE

Târg de bunuri generale cu vânzare

Gardenia

Expoziție de flori, plante și unelte de grădinărit

23–27 APRILIE 2002

TEATRUL DE STAT ARAD GALERIA DESTA

Premiul vizitatorului:

UN SEJUR DE O SĂPTĂMÂNĂ LA SINAIA!

(c.62)

S.C. EDIL CONSTRUCTII S.A.

cu sediul în Arad, str. Liviu Rebreanu nr. 98

organizează CONCURS pentru ocuparea a patru posturi de

INSTALATORI,

joi, 18.04.2002 ora 9,00.

Condiții:

- domiciliul în Arad sau zonele limitrofe
- stagiu militar satisfăcut
- vechime minim 2 ani

Informații suplimentare la sediul firmei sau la tel. 254.800, 254.404, int. 22. (2366132)

Cererile se depun la secretariatul societății.

S.C. ARCONSERV S.A.

Str. Bicaz, nr. 1-5,

Telefon/fax 288 803, 288 725

ÎNCHIRIAZĂ

- spații de depozitare
- spații de producție
- spații pentru birouri

Spațiile dispun de toate utilitățile.

PREȚURI NEGOCIABILE

(2360767)

International Group Organization

IGO ROMÂNIA

Arad, str. Eminescu nr. 6 ap. 5; Tel. 282180

www.igolc.com

OFERTĂ SPECIALĂ DE PAȘTE

Reduceri de până la 30% pentru credite comerciale

Rate avantajoase fără giranți; fără adeverință de venit, cu garanție imobiliară

Cheltuieli medii anuale: 6-9%/an

PLANIFICAȚI-VĂ VIITORUL CU NOI!

CONSULTANȚĂ GRATUITĂ. (2360772)

CORAURA ☎ 270525 Bd. Revoluției nr.10

OFERTĂ SPECIALĂ!

4.999.000 lei

Televizoare DAEWOO

Biciclete pentru toate vârstele la cel mai bun preț!

Mașini de spălat INDESIT

6.999.000 lei.

SUPEROFERTĂ!

cadou!

Cumperi o mașină de spălat automată sau o combină frigorifică de orice tip și primești un aparat foto automat nemțesc!

1.500.000 lei

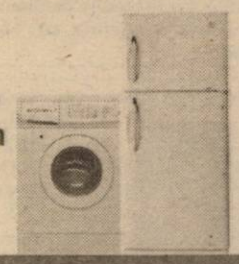

Adu bucurie în casa ta de sărbători!

(2360639)

BANCA "TRANSILVANIA" S.A.
SUCURSALA ARAD,
Str. Unirii nr. 5-7,
Tel. 057/283.122
CUMPĂRAȚI CU MAESTRO ȘI CÂȘTIGAȚI...

ADEVĂRUL

Anul XIV, nr. 3587

Cotidian independent Arad

Joi, 18 aprilie 2002 • 16 pagini • 5000 lei • e-mail: adevarul@arad.ro; adv.pub@arad.ro

BRAT Publicație auditată în semestrul II 2000 — Tiraj mediu zilnic vândut: 33.205

WEST BANK
CARDINE BANKING GROUP
ARAD, B-dul Revoluției nr. 88
Tel: 284.888, Fax: 285.202
Dobânzi depozite persoane fizice
(suma minimă 500.000 lei)
1 lună 30%
2 luni 31%
3 luni 32%

BOALĂ LUNGĂ

Bătrânii noștri sunt tot mai amărâți. Pentru milioane de pensionari viața este un adevărat iad. O luptă continuă pentru supraviețuire până la următoarea vizită a poștașului. Pe unii nici credința în Dumnezeu nu-i mai ajută. Au apărut în ultimul timp „sinuciderile din sărăcie". Ori, știri demne de o Carte a recordurilor disperării. O bătrânică mănâncă de 15 cenți pe zi. Nu știu dacă n-o fi murit de frig astă iarnă ori dacă n-a fost aruncată din casă datorită neplății facturilor la întreținere. O pensie medie de acum, 1.160.865 lei (37 dolari) nu acoperă nici măcar factura energetică. Puțini pensionari, după ce ani de-a rândul au pierdut bătăliile cu prețurile, mai cred că „indexarea trimestrială diferențiată a pensiilor combinată cu programul semestrial de recorelare, va conduce la creșteri substanțial mai mari în raport cu creșterea prețurilor" - cum susține Ministerul Muncii și Solidarității Sociale. Programată inițial pentru ultimul trimestru al anului 2001 startul la recorelare s-a dat în ianuarie 2002. Recorelarea ce se va încheia în 2004, nu reprezintă însă decât o indexare diferențiată a punctajului de pensie. Pentru anul în curs MMSS a „găsit" și 2550 miliarde. Miracolul a fost realizat în condițiile în care deficitul bugetului asigurărilor sociale este de patru ori mai mare. Este limpede dar dificil de spus. În acest moment sistemul de pensii așa cum funcționează el nu poate face mai mult decât să asigure niște pensii de mizerie. O reformă a lui este în acest moment inevitabilă. După '89 sistemul public de tip distributiv, bazat pe principiul solidarității sociale, a fost fracturat. Raportul dintre contribuabilii la asigurările sociale și beneficiarii acestora s-a răsturnat. Numărul salariaților s-a înjumătățit iar cel al pensionarilor s-a dublat. Efect nu numai al declinului economic ci și al unei politici aberante de pensionări anticipate. În această zonă, întârzierea reformelor în economie a complicat lucrurile. Întreprinderile falimentare au pensionat oamenii dar nu au mai dat și bani pentru pensii. Rata de colectare a CAS este acum de 59%. Banii puțini intrați în bugetul asigurărilor sociale au determinat pentru evitarea intrării în incapacitate de plată, majorarea continuă a contribuțiilor sociale.

DORU SAVA

(Continuare în pagina 5)

UN TORT LA CARE RÂVNESC MULȚI

♦ *interviu cu dl. Iosif Clodnițchi, directorul SC Salubritate Arad* Pag. 6

Strandul arădean - aproape gata să-și redeschidă porțile

Foto: AL. MARIANUȚ Pag. 7

UTA - umilită la Oradea!

Foto: ȘT. MATYAȘ Pag. 10

Raid prin cartiere Pag. 6

DIN NEGLIJENȚA ARĂDENILOR ȘI PRIMĂRIEI, CURĂȚENIA MUNICIPIULUI RĂMÂNE DOAR O AMINTIRE

s.c. SERGIU&GIANINA s.r.l. ARAD
execută
TÂMPLĂRIE DIN ALUMINIU GRECIA și P.V.C. DECEUNINCK IMPORT
◆ geamuri termopane
◆ rolete P.V.C. și aluminiu
◆ jaluzele verticale și orizontale
◆ site speciale insecte
◆ uși pliante ◆ porți ◆ garaje
B-dul Revoluției nr. 24, Telefon 092.292.559

VIA Canada
Firmă de Avocați din Toronto Canada vă asistă pentru
Emigrare
Proiect SA, Bd. Decebal nr. 2-4, cam 124
Tel 214678
CELE MAI MICI TARIFE
NU NE PLĂTIȚI DECÂT
DUPĂ APROBARE

Un preot din Săvârșin - complice al unei rețele de hoți de autocamioane

Pag. 4

Foto: AL. MARIANUȚ Pag. 3

Militarii din Subcetate sunt demult în NATO!

STILCONFORT
BUCĂTĂRII • DORMITOARE • CAMERE DE ZI
MOBILIER DE BAIE
Calea Timișorii nr. 53; Tel./Fax: 278.820
Piața Spitalului Bl. 1D; Tel/Fax: 253.868

Calendar

Astăzi, Soarele răsare la ora 6 și 23 de minute și apune la ora 19 și 43 minute.

Au trecut 108 zile din acest an. Au mai rămas 257 de zile până în anul 2003.

Praznicul zilei: Biserica ortodoxă: Cuv. Ioan, ucenicul Sf. Grigorie Decapolitul; Sf. Mc. Cosma; **Biserica greco-catolică:** Sf. M. Ioan.

BINE AȚI VENIT!

La Arad: Dancea Andreea Denisa, **Iablonciuc** Malvin, **Bulzan** Tania.

La Chișineu-Criș: Vorendan Natalia.

La Ineu: Szalay Sebastian, **Oprea** Diana.

La Lipova: Butar Veronica.

La Sebiș: Ștefan Manuel.

CINEMATOGRAFE

În municipiu:

Dacia: Victime colaterale (SUA) 10; 12; 14; 16; 18; 20

Mureșul: Un polițist cu capsa pusă (Franța) 10; 12; 14; 16; 18

Arta: Sărutul dragonului (SUA) 16; 18; 20

Sala Mică: Corky-nătărăul clanului (SUA) 15,30; 18,30

Progresul: Lara Croft - Tomb Raider (SUA) 16; **Răsfățații Americii** (SUA) 18

În județ:

Lipova: Sexy harem-Ada Kaleh (Rom.) 16; **Traffic** (SUA) 18

AU PLECAT DINTRE NOI

Menrath Ana (1931), Puleac Irina (1932), Negru Teodor (1926), Crișan Iuliana (1931), Matcău Elena (1938), Zorin Jiva (1924), Olariu Milea (1939), Tetulea Gheorghe Teodor (1940), Preda Vasile (1932), Petruța Maria (1943), Lang Gheorghe (1951).

PREȚUL AURULUI

BANCA NAȚIONALĂ. Pentru gramul de aur de 24 K: prețul cu ridicata - 318.709 lei, iar prețul de achiziție - 286.838 lei. Prețuri înregistrate ieri.

PIAȚA NEAGRĂ. Aur 14 K: cumpărare - 150.000 lei/g, vânzare - 170.000 lei/g. **Aur 18 K**: cumpărare - 180.000 lei/g, vânzare - 200.000 lei/g.

Echipa de serviciu

MONICA ARDELEAN
secretar de redacție

Bianca Felea,
Adela Pop,
Ioan Leac,
Dina Rujan,
Ramona Vidulescu
tehnoredactare computerizată

Sorina Ambruș,
Aurica Telcian,
Dacian Toduța
corectură

Publicitatea noastră, mai aproape de dumneavoastră

ÎN ZONA UTA - AGENȚIE DE PUBLICITATE „ADEVĂRUL”

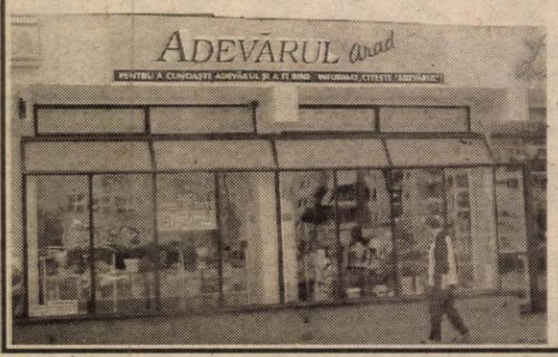

În dorința de a apropia mai mult serviciile de mică și mare publicitate de dvs., ziarul „Adevărul” a deschis o agenție de publicitate în incinta magazinului AMET - CRISTALUL din Piața UTA.

Program: luni-vineri, între orele 9,00-16,00

„Adevărul” - publicitate eficientă la tarife avantajoase

ACTUALITATEA CULTURALĂ

Concert simfonic

Azi, 18 aprilie, la ora 19, la Sala Palatului Cultural, va avea loc un concert simfonic sub bagheta dirijorului Dorin Frandeș, avându-i ca soliști pe Rudolf Fatyol și Mihály Duffek (Ungaria). Din program: Uvertura la opera „Il barbiere din Bucarest” (Ovidiu Manole), Concertul pentru vioară, pian și orchestră de coarde în Re minor și Simfonia a V-a în re minor „Reforma” (ambele de Felix Mendelssohn Bartholdy).

Seară folclorică românească

Casa de Cultură a Municipiului anunță iubitorii de folclor, și nu numai, că începând din 18 aprilie, ansamblul folcloric „Zărandul”, al insituției mai sus-amintite va susține în fiecare zi de joi a săptămânii, de la ora 20, o „Seară folclorică românească” la restaurantul Hotelului Aradul. În cadrul spectacolului de azi vor cânta cunoscuții interpreți Ștefan Muntenaș, Viorel Leric, Daniela Dudaș și Valentina Florincaș. Spectacolul va fi televizat de către televiziunea RCS.

METEO

Vremea va fi relativ caldă. Cerul va fi temporar noros și pe alocuri, îndeosebi în cursul zilei, va ploua slab. Vântul va sufla slab la moderat din sector estic. Dimineață, izolat se va semnala ceață.

Temperaturi maxime: 18 la 20°C. **Temperaturi minime:** 6 la 9°C.

HOROSCOP

Joi, 18 aprilie

Berbec (21.03-20.04). Progres la toate capitolele. Profitați de faptul că astrele sunt cu d-voastră pentru că de o zi ca aceasta nu veți avea parte în viitorul prea apropiat.

Taur (21.04-20.05). Deși credeți că melancolia este un sentiment străin pentru d-voastră, astăzi veți avea „ocazia” să simțiți pe propria piele că nu sunteți imuni la acest sentiment.

Gemenii (21.05-20.06). Astăzi veți fi împovărat de responsabilități. Dar așa cum sunteți obișnuit, nu vă veți asuma nici una dintre ele.

Rac (21.06.-22.07). Nu zitați să vă implicați într-o problemă vitală pentru viitorul d-voastră. Dacă nu veți lua atitudine, veți regreta că v-ați eschivat.

Leu (23.07-22.08). Tocmai vă gândiți să ieșiți dintr-o relație sentimentală care nu v-a adus satisfacții de nici un fel. Nu vă mai gândiți, acționați.

Fecioara (23.08-22.09). Așteptați niște vești de la persoane care v-ar putea ajuta într-o problemă. Nu disperați fiindcă după furtună întotdeauna iese soarele.

Balanța (23.09-22.10). Nu vă lăsați duși de nas de persoanele din anturajul d-voastră pentru că nu toți vă vor binele.

Scorpion (23.10-21.11). Sunteți supărat pe toți și pe toate. Fiți mai toleranți deoarece nu veți avea de pierdut nimic, dimpotrivă.

Săgetător (22.11-21.12). Vreți să vă reorientați din punct de vedere profesional. Înainte de a lua această decizie gândiți-vă de două ori.

Capricorn (22.12-19.01). Ar fi bine să vă gândiți și la sănătatea d-voastră pentru că v-ați cam neglijat în ultima vreme.

Vărsător (20.01-20.02). Aveți de recuperat niște bani de la persoane care au „uitat” că i-ați ajutat în trecut. Spre norocul d-voastră veți duce această misiune la bun sfârșit.

Peștii (21.02-20.03). În ultima vreme ați cam neglijat viața sentimentală, asta poate și din cauza faptului că nu ați prezentat interes pentru nimeni. Nu uitați că și mâine e o zi așa că șanse de redresare există.

REGAL DE JAZZ

Vineri, 19 aprilie, de la ora 20,00, în **Clubul „Frontiera”** va avea loc un concert extraordinar de jazz, cu **Garbis Dedeian Quartet.**

Regalul de jazz va continua cu o prezentare în patru părți a muzicii de avangardă a secolului XX. Din luna mai până în august, în ultima săptămână a fiecărei luni, la Teatrul Vechi, se vor organiza jum-session-uri, audiții muzicale, proiecții de filme. Printre invitați se numără jazzman-ii Mike Krstici, Mihai Lungu, Ion Bota.

În 9-10 august, la Strandul „Neptun” va avea loc Festivalul Jazz Internațional, la care sunt invitate șase formații de jazz.

C. L.

„ADEVĂRUL” VĂ ASCULTĂ

La telefonul dimineții, 280944, între orele 9,00-12,00

☎ **Vatmanul arțăgos.** D-na Ghizela Negrău din Arad, Micălaca este nemulțumită de modul în care a fost tratată de un vatman: „am dorit să ajung în centru cu tramvaiul și după ce am stat aproximativ jumătate de oră în stație, timp în care au venit dinspre centru cinci tramvaie, am avut o experiență mai puțin plăcută cu un vatman. Când am urcat, l-am întrebat de ce au întârziat atât de mult tramvaiele și el, nici una nici două, a început să se răstească la mine și m-a trimis în spatele tramvaiului. După ce mi-am cerut scuze că l-am deranjat, dânsul mai arțăgos din fire, a ieșit din cabină și m-a amenințat că mă dă jos din tramvai. Eu sunt pensionară și cred că vârsta pe care o am ar trebui să impună cât de cât respect. Consider că dânsul ar trebui să învețe să se comporte mai frumos cu călătorii, atât la vorbă cât și la faptă”.

☎ **Pașapoarte individuale pentru copii.** D-na Severina Popovici din Arad, Calea A. Vlaicu s-a interesat la redacția ziarului nostru „dacă pentru copii se fac pașapoarte sau aceștia sunt trecuți pe pașapoartele părinților”.

Am aflat de la un angajat al Poliției că „pentru copiii cu vârste începând de la 0 ani se fac pașapoarte noi individualizate. Pentru aceasta sunt nevoie de următoarele: certificatul de naștere al copilului, consimțământ notarial al părinților și copii xerox ale buletinelor de identitate ale acestora, chitanță de la CEC care să ateste că a fost achitată taxa aferentă pentru eliberarea pașaportului, precum și completarea cererii tip care se procură de la Poliție.”

Redactor de serviciu, R. M.

La telefonul după-amiezii, 280003, între orele 15,00-18,00

☎ **Șosea pavată cu gropi!** Nu e prima oară când suntem sunați pentru a sesiza celor de la Drumurile Județene starea deplorabilă a șoselei dintre Sântana și Pâncota. „Nu mai avem curajul să circulăm pe acest drum. Ne punem în pericol nu numai mașinile ci și viețile din cauza gropilor aflate aproape pe toată porțiunea carosabilului. Pentru ce mai plătim taxa de drum, în prețul benzinei, dacă nimeni nu repară șoselele”, întreabă, retoric, **Vasile Neag**, din Sântana, str. Trandafirilor, nr. 74.

Redactor de serviciu, F. T.

UTILITARE

PIETE, TÂRGURI

Astăzi, este zi de piață agroalimentară la Curtici, Sebiș, Bata, Cermei, Zădăreni, Ghioroc, Săvârșin, Secusigiu, Sântana, Târnova, Zăbrani, Zerind. Tot astăzi au loc târguri săptămânale la Curtici, Sebiș, Cermei, Săvârșin, Secusigiu, Zerind.

Mâine, vineri, se desfășoară târguri săptămânale la Ineu, Șepreuș, Șimand.

FARMACII DE SERVICIU

• Farmacia **REMEDIUM** Arad, B-dul Revoluției nr. 52-54. Program luni-vineri: 7,30-20,00, sâmbătă 8,00-14,00. Telefon 233195.

• Farmacia **„OMNIAFARM”**, Calea Aurel Vlaicu, Bl. Z28, cu program zilnic de la orele 8,00-22,00. Telefon 271724.

• Farmacia **LIBRO PHARMA non stop** Calea Aurel Vlaicu 60-68 (lângă stadionul (UTA) telefon 212.992.

URGENȚE STOMATOLOGICE

Cabinetul de pe str. Crișan (în spate la Gionelli) are program non-stop. Telefon: 253794. Cabinetul din B-dul Revoluției nr. 62, ap. 17, între orele 9,00-19,00. Telefon: 256665.

Și Cabinetul Stomatologic din Calea Victoriei nr. 7 A asigură zilnic urgențe, inclusiv sâmbăta, între orele 10-15. Telefon 095.565.622.

Cabinetul stomatologic „KARIDENT”, Alfa Bl. 65, sc. C, ap. 2, asigură urgențe zilnic între orele 21,00-24,00. Telefon 257560.

APOMETRE

Citirea apometrelor se face azi pe străzile: Bl. Calea Romanilor, Patria, Moților, Haiducilor, M. Scaevola, Bl. 201-255 A. Micălaca; Bl. Calea 6 Vânători, Bl. Predeal, Bl. B, Bl. 9, Bl. Z. Cal. Aurel Vlaicu, Doja cu soți, Bl. X, U, Y, Calea Aurel Vlaicu.

ADMINISTRAȚIA FINANCIARĂ

Administrația Financiară a municipiului Arad: Asistență contribuabili (impozitul pe venitul global) - telefon 280633, 280733, int. 199 între orele 8,00-12,00. Informații suplimentare la www.finantearad.ro

ÎNTRERUPERI DE CURENT

Joi: 8-14: Strandul Neptun; **7,30-9,30:** Timișorii nr. 175-217 (impare); **11-12,30:** Timișorii nr. 101-colț Ștefan cel Mare (impare); **12-14:** Timișorii 61-101 (impare), Zimbrului 38/43 - spre capăt; **16-17:** Timișorii 15-49 (impare), Popa Șapcă, Castanilor; **17-19:** Timișorii nr. 1-15, Banatului, Ana Ipătescu

TELEFON DE URGENȚĂ LA POLIȚIE: 955

Noile numere de centrală telefonică ale I.J.P. (Inspectoratul Județean de Poliție) Arad: 237.170; 237.803; 237.878; 237.887; 236.858.

DE LA 1 MAI, E „PRIMĂVARA ARĂDEANĂ”

Luna mai este luna „Primăverii arădene”. Casa de Cultură a Municipiului va organiza în această perioadă manifestări culturale și distractive. Au fost invitate trupele **Sarmalele Reci, Cargo, Iris**, care vor susține concerte la Strandul „Neptun”. În zilele de 24 și 25 mai, Piața Avram Iancu se va umple de cărți, inaugurându-se, astfel, primul târg de carte în aer liber. Vor fi prezente edituri din Euroregiune (România, Ungaria, Iugoslavia). Și-a confirmat participarea și **Eugen Uricariu**, președintele Uniunii Scriitorilor din România. „Primăvara arădeană” se va încheia cu ediția a VI-a a **„Ilariadei”**, care - după cum ne promite Ovidiu Balint, directorul CCM - va avea o amploare mai mare, cu spectacole stradale ale unor trupe din București și Cluj.

C. L.

CURSUL VALUTAR*

VALORI ÎNREGISTRATE IERI, 17 APRILIE 2002

Denumirea valutei	BNR	BCR		BRD		Banca Transilvania		Banca Agricolă		Bursa neagră	
		C	V	C	V	C	V	C	V	C	V
Euro	29400	28718	29476	28830	29310	28700	29175	28800	29340	28800	29000
Dolar S.U.A.	33121	32975	33175	32900	33250	32950	33180	32800	33190	32900	33150
Forint	121	114	125	116	123	115	122	115	124	115	120

Trezește-te române! 100% Natural Ofertă Specială la Magazinul alimentar ZIRIDAVA RED CHILI Tuică naturală de prune

În fața Colegiului Național de Apărare

MILITARII DIN SUBCETATE SUNT DEMULT ÎN NATO!

Ieri, în Cazarma din Subcetate am văzut ce trebuie să însemne ARMATA: DĂRUIRE, PROFESIONALISM, ORICÂND GATA DE LUPTĂ. Toate aceste calități le-au probat cu prisosință militarii Batalionului 191 Infanterie „Col. Radu Golescu", modulul românesc din Batalionul mixt româno-maghiar de menținere a păcii.

În fața promoției a XI-a a Colegiului Național de Apărare, militarii arădeni au demonstrat că își merită titulatura de unitate de elită a Armatei Române, compatibilă cu unitățile NATO. La fel de impresionați au rămas și reprezentanții autorităților locale și centrale, ceilalți șefi ai instituțiilor descentralizate ale statului. Asta ca să nu mai spunem de veteranii de război prezenți.

Aplicația a început în poligonul de pe malul Mureșului, unde s-a simulat o situație de luptă. TAB-uri și subunități de infanterie au desfășurat în fața privitorilor diverse situații tactice, totul împânat cu explozii, focuri de armă și fumigene.

Exercițiul a continuat în curtea cazarmei, unde rând pe rând am fost martorii unei intervenții la un atac aerian, escortarea unui VIP și atacarea escortei.

Punctul culminant l-a reprezentat dispersarea unei mulțimi furibunde care a participat la o adunare ad-hoc. Atacul „rebelilor", cordoane de militari și jandarmi, intervenția echipei operative a poliției, dispersarea mulțimii cu jeturi de apă de către pompieri, totul a fost formidabil realizat. Cuvintele sunt prea puține pentru a exprima ceea ce s-a întâmplat acolo!

După ce echipa anti-tero a SRI-ul și-a prezentat „trusa" de geniu, alaiul (erau aproape 100 de oameni) a trecut în revistă dotarea Batalionului de menținere a păcii. Nu înainte însă de a-i vedea pe militari la lucru, la „pista cu obstacole" și într-o demonstrație de arte marțiale.

La un ceai, s-au tras concluziile. **Col. Avram Cătănici**, comandantul Batalionului 191 Infanterie: **„Am organizat aceste exerciții nu pentru a impresiona pe cineva. Am vrut să vă arătăm că suntem pregătiți, iar Batalionul de menținere a păcii este operativ la nivel NATO. După cum s-a văzut, am pus accent pe cooperarea cu Poliția, SRI-ul, Pompierii, Jandarmii și Apărarea Civilă. Tot acum, găsesc de cuviință să mulțumesc autorităților locale și județene pentru sprijinul acordat."**

Aplicație în Subcetate

În final, directorul Colegiului Național de Apărare, dl. **col. Vasile Ozunu**, a declarat: **„Noi ne aflăm într-o călătorie de studii în partea de Vest a țării. Venim de la Oradea și vom pleca spre Timișoara. Nu întâmplător însă ne-am oprit la Arad. Este reconfortant ce-am găsit aici: o unitate model, un comandant inimos și o colaborare deosebită între autoritățile locale și armată. Vă asigur că plecăm cu o părere dintre cele mai bune."**

În semn de prețuire pentru militarii Batalionului 191 Infanterie, dl. col. Vasile Ozunu a înmânat col. Avram Cătănici Placheta celei de a XI-a promoții a Colegiului Național de Apărare."

NICOLAE OPREAN
Foto: **AL. MARIANUȚ**

TERRA SAT
Oferta primăverii "în direct"!
Abonează-te la CONNEX prin TERRA SAT în perioada
22 martie - 30 aprilie și poți CÂȘTIGA unul din cele 3 televizoare color!
E o idee genială să te conectezi la CONNEX prin EXPERT CENTER!

Drepturi de autor © 2000 Nokia Mobile Phones. Toate drepturile rezervate.

OFERTA CONNEX
■ 5 luni cu 50% reducere la abonament
■ tarif promotional de 0.05$ / SMS pentru mesaje catre destinatii nationale**
■ pe 15 aprilie 2002, 5 dintre clientii Connex vor primi cate un premiu special: 5 ani de abonament Connex 800 GRATUIT!!!
■ Cartelele SIM reincarcabile Connex Go! si Kamarad costa 7$, fara TVA
Oferta valabila pana la 30 aprilie 2002. Detalii in magazine.
* "Pret fara TVA, valabil doar pentru conectare in reteaua Connex, in limita stocului disponibil."
** "Mesajele SMS catre numere speciale sau gratuite (818, 211, etc) nu vor beneficia de acest tarif promotional."

TERRA SAT
EXPERT CENTER un magazin de nota 10!
EXPERT CENTER
ARAD: TERRA SAT - B-dul Revoluției nr. 31, tel: 093-183-022
(2366129)

PE ȘOSELE...

Este cercetat în stare de libertate **Mihuța Petru** (56 ani), din Hălmagiu, care a condus pe drumurile publice un autoturism înmatriculat cu numărul 21-BH-4204, fără însă a poseda permis de conducere corespunzător. ● Și **Gherghinescu Mladin** (48 ani) din Vladimirescu, a condus pe drumurile publice un autoturism, fără a avea permis de conducere. ● **Sterp Aurel** (30 ani), din Grăniceri, a condus pe drumurile publice un autoturism neînmatriculat și cu număr fals. ● Polițiștii Biroului Rutier l-au surprins pe **Cordoș Marius Florin** (35 ani), din Arad, cu auto AR-12-TTR, care conducea aflându-se sub influența băuturilor alcoolice. ● **Poiac Paul Lucian** (21 ani), din Arad, în timp ce conducea autoturismul AR-01-MHR, pe str. Făt Frumos, a surprins și accidentat ușor pe minorul **Leuciuc Constantin Dumitru** (5 ani), care fiind nesupravegheat, s-a angajat în traversarea străzii prin loc nepermis și fără să se asigure.

METROLOGII FAC RECENSĂMÂNTUL CÂNTARELOR

Inspectorii Serviciului de Metrologie Legală (SML) Arad au început recensământul cântarelor de mare tonaj, cunoscute și sub denumirea de poduri basculă rutiere. Acestea se utilizează în agricultură, la cântărirea și recepționarea produselor agricole.

Ioan Stanciu, inspector-șef adjunct la Regionala de Metrologie Legală (RML) Timiș, spune că o evidență a acestor mijloace de măsurare nu mai există de mult. O astfel de acțiune se impune cu atât mai mult cu cât basculele trebuie pregătite pentru campania agricolă.

Întrucât la ora actuală cele mai multe cântare basculă sunt cu viza metrologică expirată, dl. Stanciu avertizează deținătorii acestora să intre în legalitate.

Pentru utilizarea necorespunzătoare a mijloacelor de măsurare se aplică amenzi cuprinse între 1 și 10 milioane de lei.

C. TRIF

INFRACȚIUNI!

A fost depistat și introdus în arest **Lucaci Sandu** (34 ani), din Craiva, care în mod repetat a furat câte 9 porci de pe raza localității, cu intenția de a-i comercializa. Surprins cu porcii în căruță, pe numele lui Lucaci Sandu a fost eliberat un mandat de arestare preventivă pe timp de 30 de zile. ■ Este cercetat în stare de libertate **Văscuț Aurel**, din Lipova, acuzat de violare de domiciliu, care a pătruns fără drept în curtea lui H. M. din localitate, fără a avea acordul acestuia a refuzat să părăsească locuința. ■ **Chersiu Ioan** (39 ani), din Șilindia este cercetat pentru distrugere. Aflat în localul S.C. „Cafe Bar" din Șilindia, a distrus o sticlă de protecție de pe o masă și patru pahare. Valoarea prejudiciului se ridică la peste 400.000 lei. ■ **Barbu Aman** (27 ani), din Arad, cunoscut cu antecedente penale, împreună cu **Căldăraș Traian**, au sustras un telefon mobil și un lănțișor din aur de la L. I., din Arad. Cei doi au fost prinși urmând a fi prezentați Parchetului de pe lângă Tribunalul Arad, în vederea emiterii mandatului de arestare preventivă. ■ **Covaciu Pascu** (45 ani), din Batăr jud. Bihor, fără ocupație a pătruns fără drept în curtea locuinței lui V.B., din Sălișteă, de unde a furat un cărucior pe care ulterior l-a abandonat. Prejudiciul a fost recuperat iar hoțul este cercetat în stare de libertate. ■ **Călău Robert Sorin** (20 ani), din Vărșand, a sustras două perechi de pantofi. Prejudiciul a fost recuperat iar **Călău R.** va răspunde în fața legii pentru fapta sa.

Un preot din Săvârșin - complice al unei rețele de hoți de autocamioane

Polițiștii bucureșteni au reținut un preot din comuna arădeană Săvârșin care a intermediat vînzarea a două din cele aproximativ o sută de autocamioane furate de membrii unei bande specializate în acest gen de infracțiune, informează Poliția Capitalei. Polițiștii de la Secția 13 care s-au ocupat de acest caz încă din vara anului trecut, cînd au fost arestați membri importanți ai rețelei, au descoperit că, în perioada august-septembrie 1999, preotul Romulus Necu Frâncescu, în vîrstă de 33 de ani, a facilitat vînzarea a două dintre mașinile de marfă furate. La sfîrșitul lunii august a anului trecut, Poliția anunța prinderea în flagrant a șefului rețelei, Marian Toma (40 de ani), în timp ce fura un autoturism Dacia. Împreună cu Toma au fost prinși Valeriu Pitran (31 de ani), Iulian Mihalache (36 de ani) și Mihai Ilie (21 de ani). Șeful Serviciului Furturi Auto din sectorul 3 al Capitalei, colonelul Florin Drăjneanu, declara, cu prilejul capturării lui Toma, că polițiștii au identificat zece membri ai bandei și că, din cele o sută de autovehicule, fuseseră recuperate 37. Gruparea de hoți de mașini acționa numai cînd primea comenzi. Capul rețelei, împreună cu Pitran, Mihai și Marin Matei, zis Lipoveanu - acesta fiind dat în urmărire generală la data capturării șefului său - făceau un tur al Capitalei pentru a stabili autoturismele care urmau să fie furate. Mașinile, de obicei autocamioane, erau furate de Mihai Ilie, Lipoveanu sau Alexandru Sîrbu (28 de ani) și el dat în urmărire generală. Autovehiculele furate erau duse într-un garaj al rețelei, unde erau "cosmetizate": mașina era revopsită, erau modificate seriile de șasiu și motor, iar unele piese erau schimbate de la un vehicul la altul. Toate aceste măsuri erau luate pentru a împiedica recunoașterea vehiculului în trafic de către proprietari. Mașinile furate erau înmatriculate cu numere false și scoase în afara Bucureștiului de către Valeriu Pitran, ele ajungînd, de obicei, în județele Alba și Bihor. Preluarea vehiculelor furate se făcea în parcări din apropierea municipiului Alba-Iulia și orașului Sebeș. Mașinile erau duse la domiciliile "dilerilor", unde erau amenajate ateliere tip service, în care deveneau de nerecunoscut. Concomitent cu cosmetizarea vehiculelor, membrii rețelei procurau documente pentru aceste mașini, de la societăile care organizau licitații de autovehicule grele. Seriile de șasiu erau modificate conform celor din noile acte. Autovehiculele erau vîndute la prețuri modice, de cîteva zeci de milioane de lei, deși valoarea lor depășea cu mult o sută de milioane de lei. Fiecare dintre hoți primea, în medie, cîte 7-12 milioane de lei pentru fiecare autovehicul vîndut. Șeful lor lua comision atît din banii hoților, cît și din cei obținuți de cei care vindeau mașinile cu documente false. Marian Toma nu a recunoscut că a furat și alte mașini sau că ar coordona o grupare de hoți de mașini. El spune că doar a intermediat cîteva vînzări de mașini, însă cu mult timp în urmă, tranzacții de pe urma cărora s-a ales "cu mai nimic". Toma are deja o condamnare la 12 ani de închisoare, din 1998, pentru că a furat trei mașini de marfă.

Un fost subofițer la Penitenciarul Arad implicat în fals în acte

Polițiștii maramureșeni au anihilat o importantă rețea de falsificatori de acte de mașini care au păgubit opt persoane cu peste 450 de milioane de lei. Majoritatea membrilor grupului, printre care se numără și un fost subofițer la Penitenciarul Arad, erau căutați de polițiști din mai multe județe. Pava Gheorghe (32 ani), din Arad, Josef Nemeth Iudușanul (24 ani), Daniel Șeulean (25 ani), din Ocna Mureș, și Alin Benzar (22 ani), din Ruscova, au fost arestați preventiv, fiind acuzați că au falsificat mai multe adeverințe de circulație provizorie și le-au promis unor maramureșeni că îi vor ajuta să-și înmatriculeze mașini care nu îndeplineau condițiile prevăzute de normele Euro 2. Alți doi bărbați, din Cluj, sînt cercetați, în stare de libertate, pentru tăinuire. Gheorghe Pava, fost subofițer la Penitenciarul Arad, este acuzat că achiziționa autorizațiile falsificate cu ajutorul calculatorului și le vindea cu 500.000 de lei bucata, cîștigul lui fiind de 200.000 de lei pentru fiecare autorizație. Maramureșenii au plătit diferite sume de bani pentru aceste servicii, suma totală fiind de 450 de milioane de lei. Polițiștii au afirmat că falsificatorii au reușit chiar să dispară cu două dintre mașinile păgubiților. Pentru că filiera se întindea în mai multe orașe din țară, polițiștii maramureșeni au fost ajutați de colegii din Cluj și Arad.

După identificarea tuturor celor implicați, polițiștii maramureșeni au recuperat mașinile păgubiților și o parte din banii pe care aceștia i-au plătit.

Invitație la drumeție

Sub genericul „Veniți cu noi!" iubitorii de drumeție sunt invitați sâmbătă, 20 aprilie 2002 într-o excursie pe traseul: Mănăstirea Maria - Radna - creasta Radnei - creasta laterală stângă - ruinele cetății Cladova - valea Cladovei - valea Jerbelova - dealul Hotarului - Miniș - Ghioroc în lungime de circa 14 km. Plecarea din Arad are loc cu trenul de la ora 7,50 până la Radna, iar întoarcerea la ora 18,58 sau 21,14. Cheltuieli de transport: 36.000 lei. Conducător de grup: Liptai Ronald. Participanții sunt rugați să aducă bidon cu apă, pelerine, minge. Întâlnirea participanților cu grupul are loc cu 30 minute înainte de plecarea trenului în fața stației CFR Arad.

Asociația turistică „Veniți cu noi!" Arad

Adoptând modelul new-yorkez

LA PECICA STRĂZILE AU FOST BOTEZATE CU ... NUMERE!

La fel ca în celebra metropolă New York, din acest an pecicanii locuiesc pe străzi care în loc de denumire au numere. În baza unei hotărâri adoptată de consilierii locali anul trecut, la începutul anului în curs au început să fie montate plăcuțele cu noile denumiri-numere a străzilor. De câteva decenii bune cea mai întinsă comună din țară nu avea denumiri la străzi. „Pecica fiind împărțită în două cartiere (Pecica I și Pecica II) se creau fel și fel de confuzii, deoarece case cu același număr existau în ambele părți ale localității. La Poliție nu era o evidență clară, așa că, de pildă, la alegeri doi membri ai aceleiași familii votau în două secții diferite. „Odată cu numerotarea străzilor am inventariat toate casele și am renumerotat toate imobilele. Pe fiecare stradă casele încep de la unu, pe o parte fiind numere pare, pe cealaltă impare. Toată baza de date e pe calculator și totul este foarte clar acum. Am constatat acest lucru și cu ocazia recentului recensământ, care s-a desfășurat în condiții foarte bune după noua numerotare", spune **Costel Igaș**, consilier local, care a lucrat la proiectul de hotărâre menționat.

Pentru o cât mai corectă informare a localnicilor, dar și a străinilor care vizitează Pecica, Primăria va monta la intrările în localitate și în centrul acesteia hărți cu noua numerotare a străzilor.

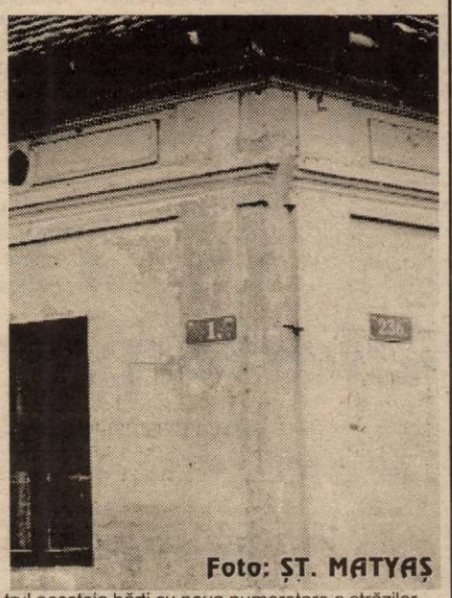

Foto: ȘT. MATYAȘ

O firmă angajată de Primărie e aproape de finalizarea montării noilor plăcuțe cu numere, pentru care localnicilor li s-a perceput odată cu plata impozitului o taxă de 100.000 de lei.

FLORIN TRUȚ

S-a extins serviciul E-Post

De la jumătatea acestei luni s-a extins aria de aplicare a serviciului poștal E-Post. Acesta vine în ajutorul persoanelor care doresc să transmită mesaje prin intermediul calculatorului, altor persoane. Este suficient să se scrie mesajul, adresa destinatarului și să se transmită pe adresa oficiului poștal din localitatea unde se află persoana care trebuie să-l primească.

Dacă până acum, acest serviciu funcționa doar la oficiile poștale Arad 1, 2, 3, 4, 7, 8 și cel din Sebiș, de la jumătatea lunii el poate fi utilizat și în Pecica, Sântana, Buteni, Șiria, Ghioroc și Gurahonț. „ Mesajele pot fi transmise și din rețea proprie pe adresa unuia dintre oficiile poștale mai sus menționate și pot fi chiar tip recomandată cu confirmare de primire.

Este posibil ca doritorii să-și deschidă și căsuță poștală" spune dl. **Pavel Răzman,** șeful Oficiului Județean de Poștă Arad. Deși, până în prezent, doar aceste oficii folosesc E-Post, se intenționează ca în cea mai scurtă perioadă de timp serviciul să se utilizeze în tot județul.

A. B.

JOI, 18 APRILIE 2002

TVR 1

7,00 Jurnalul de dimineață
7,30 Strict necesar. Magazin
8,15 Pasiuni - s. rel.
9,00 Teatrul Național de TV prezintă: **O noapte furtunoasă** - rel.
10,00 Cu ochii-n 4 - rel.
10,40 TVR Iași
13,00 Muzica e viața mea - rel.
14,00 Jurnalul de prânz
14,30 Praful și aurul scenei - rel.
15,15 Eveniment - mag. de actualitate culturală
16,00 Convietuiri. Magazin pentru alte naționalități
16,30 Panorama. Magazin în limba germană
17,00 Vino să vezi!
17,45 Pasiuni - s.
18,30 Careul de aur - divertisment
19,10 Avanpremieră Știri. Sport
19,20 Istoria fotbalului
20,00 Jurnal. Meteo. Sport
20,45 Curat Caragiale! Parol!
(●) 20,50 Sub semnul poruncii - thriller, Italia, 1977. Partea a doua
22,35 Reflecții rutiere
22,55 Euroatlantica
23,50 Jurnalul de noapte
0,05 Profesioniștii
1,05 Vino să vezi! - rel.
1,50 Jurnal. Meteo. Sport - rel.
2,35 Curat Caragiale! Parol! - rel.
2,40 Eveniment - rel.

TVR 2

7,00 În mijlocul furtunii - s. rel.
7,50 Diminețile unui bărbat cuminte
8,50 Kideo - s.
9,15 Desene animate - rel.
10,10 Zona crepusculară - s., rel.
10,35 Tată, am încurcat-o! - s.
11,00 Răscruci - rel.
11,30 Călător în Orient - rel.
12,00 Paradisul de lângă noi - rel.
12,30 Sport Plus - rel.
13,30 Știri
13,35 Mit și istorie - rel.
14,00 Desene animate
15,15 Toți, împreună
16,00 Tribuna partidelor parlamentare
16,30 În „țara ceterașilor"
17,30 Afaceri la cheie
17,55 Știri
18,00 Știri regionale
18,30 Economia încotro?
19,00 Lege pentru toți
19,40 Banatica - emisiune în limba sârbă
20,00 Cauza și defectul
21,00 Zona crepusculară - s.
21,30 Telejurnal
22,00 Timpul trecut: Templul pierdut din Java
(●) 22,50 Fratele - dramă, Rusia, 1997
0,30 Sport Plus - rel.
1,30 Puls 2002 - rel.
2,00 Clepsidra cu imagini - rel.
2,30 Telejurnal - rel.
3,00 Kídeo - s., rel.

PRO TV

7,00 Teo - rel.
* Omul care aduce cartea
8,00 Știrile Pro TV - Ziarul dimineții tale
9,00 Tânăr și neliniștit - s. rel.
* .Ro - rel. * X și Zero - rel.
10,15 Profeții despre trecut - rel.
(●) 11,30 Familia Bundy - s. rel.
(●) 12,00 Moartea suspectă a lordului Edgware - f. rel.
(●) 14,00 Singur în misiune - f. rel.
16,00 Tânăr și neliniștit - s.
17,00 Știrile Pro TV
* Vremea
* Europa pur și simplu delicioasă
17,45 Teo - em. divertisment
19,00 Știrile Pro TV
* Sport
* Vremea
20,00 Secretul lui Bachus - comedie, acțiune, România, 1983
22,00 Știrile Protv
(●) 22,30 Familia Bundy - s.
22,55 .Ro
23,00 Provest cu Bogdan Chiriac
* Știrile Pro TV
0,00 La limita imposibilului - s.
* Omul care aduce cartea
* Pro TV te ascultă ce vezi
(●) 1,00 Clifford și dinozaurii - comedie, aventuri, SUA, 1994

TV ACASĂ

7,45 Din viață - rel.
8,15 Povești adevărate - rel.
9,00 Maria Belen - s., rel.
* Căsuța poveștilor - rel.
10,15 Vei fi a mea Paloma! - s. rel.
(●) 11,15 De 3 x femeie - rel.
12,15 Dragoste și putere - s. rel.
12,45 Salomé - s. rel.
13,40 Micuțele doamne - s.
15,00 Dreptul la viață - s.
15,50 Căsuța poveștilor
16,00 Fiorella - s.
17,30 Taina din adâncuri - s.
18,30 Maria Belen - s.
19,30 Povestiri adevărate
* Vremea de acasă
20,00 Vei fi a mea, Paloma! - s.
* Vremea de acasă
(●) 21,00 De 3 x femeie
22,00 Salomé - s.
22,55 Dragoste și putere - s.
23,25 Povești adevărate - rel.
* Vremea de acasă
0,00 Fiorella - s. rel.
1,30 Sânge din sângele meu - s.
(●) 2,05 De 3 x femeie - rel.
3,00 la-mă acasă! - rel.

HBO

8,00 Povestea lui Arturo Sandoval - biografic, SUA, 2000
10,05 Pentru viață - dramă, Canada, 2000
11,45 Dosarele Y - s.
12,15 Gata de luptă - comedie, SUA, 2000
14,05 Legea pământului - dramă, SUA, 1999
16,15 Loterie mortală - thriller, SUA, 2000
17,55 Povestea lui Arturo Sandoval - biografic, SUA, 2000 - rel.
20,00 Escroci ca noi - comedie, Marea Britanie, 1997
22,00 Pentru viață - dramă, Canada, 2000 - rel.
23,40 Legea pământului - dramă, SUA, 1999 - rel.
1,45 Vampiri americani - doc.

PRIMA TV

7,00 Luna sălbatică - s., rel.
8,00 Zid
12,55 Clip Art
13,00 Cronica cârcotașilor - rel.
14,00 Eddie McDowd - s.
14,30 Exploziv - rel.
15,00 Motor - rel.
15,30 Viper - s.
16,30 Luna sălbatică - s.
17,30 M.A.S.H. - s.
18,00 Focus
19,00 Camera de râs
19,30 Real TV
20,00 Reuniunea de clasă. Cu Andreea Raicu
22,00 În fața presei - cu D. Tinu și C. Nistorescu
23,00 Focus Plus
23,30 M.A.S.H. - s. rel.
0,00 Viper - s. rel.
0,55 Clip Art - rel.
1,00 Camera de râs - rel.
1,30 Focus Plus - rel.

TELE 7 ABC

7,35 Știri
7,50 Videoclipuri
10,00 Tentații - rel.
11,00 Apel: Crima - s. rel.
12,00 Documentar - rel.
13,00 Videoclipuri
14,00 Departe de Tipperary - f. rel.
16,00 Reportaj 7abc - rel.
17,00 Jurnal european - doc.
17,30 Apel: Crima - s.
18,30 Telejurnal
19,00 Destinația: Germania - doc.
19,30 Concert
20,30 Moara cu noroc - dramă, România, 1956
22,35 Loto. Joker. Pariul Trio
23,00 Documentar
23,30 Știri. Sinteza zilei
23,45 Videoclipuri

ANTENA 1 – TV ARAD

6,00 Ispita - s.
7,00 Observator
8,00 Cafeaua cu sare
9,00 Știri TVA - rel.
9,30 Emisiune în limba bulgară - rel.
10,00 Soledad - s. rel.
11,00 Te voi iubi mereu - s.
13,00 Știrile amiezii
13,15 Detectivii Hart - s.
14,00 Gong Show - rel.
16,00 Pactul de stabilitate
16,30 Publicitate, Promo
16,45 Știri TVA
17,15 Soledad - s.
19,00 Observator
* Sport * Meteo
19,50 Trandafirul galben - f. av. România, 1982
21,57 Publicitate, Promo
22,00 Observator
22,15 Știri TVA
22,30 Marius Tucă Show
23,30 Martha, Ruth și Edie - dramă, SUA, 1998
1,30 Observator - rel.
2,30 Zile din viața noastră - s.

TV RCS

8,30 Cafeaua de dimineață
9,30 Desene animate
10,00 Videoclipuri
10,15 Trei destine - s.
11,00 Știrile RCS - rel.
11,45 O oră cu Dani Dascălu
12,45 Videoclipuri
13,00 Animalele fraților Kratts - doc.
13,30 Radical Power - doc.
14,00 Știrile RCS 2 - rel.
14,35 Hit squad - comed.
15,00 Trei destine - s.
15,45 Videoclipuri
16,00 Emisiune în limba maghiară
17,00 Vânătorul american - doc.
17,30 Ecoul străzii
18,00 Frumusețe și stil
18,15 Știrile RCS 1
19,00 Joia populară
20,00 Adrenalina
21,00 Provocările tehnologiei - doc.
21,30 Tradiții și folclor
22,00 Știrile RCS 2
22,35 Marea lovitură - film
24,00 Erotica

Redacția Adevărul nu își asumă răspunderea pentru modificările ulterioare intervenite în programele Radio - TV

Opinia liberalului Andrei Chiliman, chestor al Camerei Deputaților:

UNIUNEA EUROPEANĂ SĂ LE SCOATĂ DIN CAP UNOR CETĂȚENI IDEEA UNGARIEI MARI!

– D-le deputat, conflictul din interiorul PNL se acutizează, marșându-se pe diferențele de idei și de strategie. Nu cumva la mijloc este și faptul că PNL-ul a rupt, la propriu, protocolul cu PSD, pe atunci PDSR? Cu alte cuvinte, nu sunt liberali care regretă că PNL-ul nu mai face ceea ce face UDMR care, practic, este partener la guvernare?

– În Biroul Permanent al PNL mai sunt doar una sau două persoane care gândesc în acest mod. Un lucru este foarte clar: PSD-ul nu face nici măcar a cincea parte din ceea ce a promis în campania electorală. Și-a mințit alegătorii, i-a trădat ulterior. Programul pe care este obligat să-l aplice se datorează NATO, FMI, UE și așa mai departe. Din păcate, au la dispoziție foarte puțin timp. Dacă nu ar fi blocat programele atunci când le-am demarat noi, altfel se punea problema. Mă refer la pachetele de legi privind restituirea, închiderea întreprinderilor care „produc" pierderi, o mulțime de alte lucruri. Noi în nici un caz nu am semnat protocolul ca să-i sprijinim sau să intrăm la guvernare alături de dânșii.

– Atunci, de ce ați mai făcut protocolul?

– Pentru a sprijini ideile liberale care erau în curs, în cadrul programului PSD. Din păcate, dânșii nu au dorit să le promoveze. Noi am cerut modificarea Constituției și au refuzat. Ca să revin la idee, sunt prea puțini lideri liberali care regretă că nu suntem la guvernare, în locul UDMR. Așa cum spuneam, una sau două persoane.

– Totuși, ați fost împreună cu UDMR la guvernare. Chiar nu a mai rămas nimic din colaborarea PNL-UDMR?

– Vreau să spun că practic noi nu avem nici un fel de colaborare cu UDMR-ul, pentru că dânșii sunt necondiționat alături de PSD, chiar dacă sunt lucruri care aduc atingere intereselor lor, ca minoritate. Fac acest lucru în speranța că vor fi promovate legi privind restituirea bunurilor aparținând cultelor și altele.

– PNL-ul ce zice, trebuie restituite?

– Punctul de vedere al PNL este următorul: tot ce a luat statul trebuie dat înapoi, ca proprietate. Problema este modul de soluționare, ca să nu se creeze probleme. Dacă într-o clădire care acum este a statului, funcționează o școală, important este ca această școală să funcționeze în continuare, indiferent că respectiva clădire va fi tot a statului sau a nu știu cărei congregații.

Aici este problema, există teama că dacă se restituie clădirile dispar școlile, spitalele și așa mai departe Nu cred că este așa, cred că au înțeles și cei care își cer drepturile că nu pot să facă acest lucru. Toate congregațiile care au deținut aceste bunuri au înțeles că nu pot să închidă, să desființeze instituții. Ar fi contraproductivă chiar și pentru ei. Este o sperietoare: faptul că va trebui plătită o chirie pentru utilizarea acestor bunuri, dar utilizatorii nu se gândesc la faptul că nu ar avea cum să construiască altele. Poziția noastră rămâne aceeași: suntem pentru restituirea acestor bunuri însă condiționată de rămânerea actualilor utilizatori acolo, în așa fel încât să nu se creeze nici un fel de probleme.

– Nu știu dacă știți, la Arad se pune problema reamplasării unui grup statuar dedicat Ungariei mari.

– Da, știu, a demontat-o Ionel Brătianu cu un scop clar: a vrut să demonstreze că românii sunt stăpâni pe un teritoriu în care sunt majoritari și că nu mai au de ce să se teamă de foștii stăpânitori care, deși erau mai puțini, conduceau administrația în România. Problema reinstalării a existat și în mandatul 1996-2000. Era vorba să se facă un parc al reconcilierii. Nu mi s-a părut o idee proastă, dar cred că ar trebui să le explicăm românilor că nu mai suntem în 1924 și că dacă stăm și calculăm, din cei 13 generali poate unul sau doi să fi fost unguri sută-n sută. Titlul ăla, de Ungaria Mare sau milenară, a fost pus ca să glorifice Ungaria Mare. Or, Ungaria Mare nu mai există. După părerea mea, problema acelei statui ține de istorie și nu mai trebuie să constituie un motiv de conflict între români și puținii maghiari care mai sunt în zona Aradului. Nu știu dacă nu este un conflict artificial. Cred că trebuie să evoluăm spre mentalitățile europene care sunt mult mai tolerante la ora actuală. Ce importanță are ce scrie pe statuie? Mai crede cineva în Ungaria milenară? Mai crede cineva din România că Ungaria ar mai putea emite pretenții asupra acestor teritorii? Dacă mai există astfel de oameni, trebuie să le explicăm că este un capitol închis. Ungaria nu mai poate să emită astfel de pretenții teritoriale. Dacă acolo, în Ungaria, din considerente electorale se mai folosesc monumente și hărți ale trecutului, va trebui ca Uniunea Europeană să le scoată din cap acestor cetățeni ideea că va mai fi posibilă reîntoarcerea Ungariei mari. De fapt, ei vor fi o minoritate, după cum minorități vor fi toți cei care sunt în Uniunea Europeană.

SIMION TODOCA

PORTRET ÎN SCHIMBARE

Mă simt dator să încep prin a lămuri o chestiune: primarul Dorel Popa întreabă pe cineva, de curând, de ce sunt supărat pe dumnealui. Răspuns: nu sunt supărat. Domnul primar a rămas cu această impresie de pe urma unor abordări critice, pe care le-am publicat, cu privire la activitatea dumisale, politică și administrativă. Or, de-a lungul mandatului său, l-am și lăudat. Când mi s-a părut că merită (mai ales în primul an, cel al lansării unor inițiative de larg interes). De acum însă, primarul nostru a intrat în perioada în care contabilizează realizările și, din păcate, vedem că bilele negre sunt mai numeroase decât cele albe. Să nu le vedem? Să fim „buni", ca să nu dăm impresia că umblăm după nodul din papură? Ne-am compromite împreună, și noi și dumnealui. Deci, de preferat o abordare critică onestă.

ACCENTE

Iată, bunăoară, conferința inedită a consilierilor țărăniști din CLM. Nu știm a cui a fost ideea, dar acțiunea a fost de mare efect. A avut pleznă, cum se zice, și domnului primar nu-i prea rămâne loc de replică, de dezmințire - ci, cel mult, de explicații, de scuze. Fiindcă țărăniștii au luat ziariștii (pe cei cu camere de filmat și pe cei cu pix) și i-au dus la locul faptei. Întâi, pe cele 66 de hectare atribuite anul trecut, pentru construirea de locuințe, firmei americane Casarom. În loc de casele promise, mărăciniș și două vaci pășunând. Apoi, la groapa de gunoi. O mare rușine a Aradului. În doi ani, nu doar că nu s-a făcut nimic (în afară că a crescut muntele de gunoi), dar nici măcar nu știm ce se va face: vom avea incinerator, sau vom avea groapă ecologică? Sau vom rămâne cu rușinea de azi pe cap? A treia oprire, la locuințele sociale. Ulterior, în această chestiune, primarul a încercat o explicație, o clarificare, dar fără substanță. Una peste alta, primarului și, mai nou, președintelui PSD, i s-au descoperit trei bube. I s-au descoperit în fața ochilor arădenilor - iar efectul imaginilor TV a fost dezastruos în ce-l privește pe Dorel Popa. Sigur, itinerariul cu bile negre putea fi și mai interesant, putea fi completat și cu alte promisiuni ratate sau chiar uitate.

Adevărul este că Dorel Popa începe să aibă dificultăți. Pierde cu fiecare zi la capitolul imagine, electoratul începând să alcătuiască un alt profil: al unui om bun de gură și rău de lucru. Ar fi păcat ca portretul ăsta să fie dus la finalizare. N-ar câștiga nimeni. Arădenii l-ar prefera pe acel Dorel Popa activ, preocupat, întreprinzător, care se anunța la începutul mandatului. Dar fără fapte această imagine n-are suport, nu rezistă, iar personajul riscă să fie catalogat drept un excelent povestitor și nimic mai mult.

TRISTAN MIHUȚA

BOALĂ LUNGĂ

(Urmare din pagina 1)

România are în acest moment și cel mai înalt nivel al CAS, adică 57%, dar și cea mai scăzută rată de colectare. Din cele 57 procente 35% sunt destinate pensiilor (23,3 plătite de agentul economic, restul de salariat). Creșterea impozitării pentru asigurări sociale a determinat, cum era firesc, nu creșterea încasărilor la buget ci creșterea muncii la negru, descurajarea creării de noi slujbe (mâna de lucru devenea prea scumpă). Abia acum finanțele se gândesc la o eventuală reducere a impozitării cu 7-8 procente pentru a stimula, conform scenariului, o mai bună colectare. Numai că, dacă e cert că fiecare punct procentual redus face 2500 miliarde, e puțin probabil ca creșterea gradului de colectare al CAS de la 59 la 82 la sută să fie și realizată.

Aceeași delicată problemă se pune și în cazul reformării actualului sistem de pensii. La sfârșitul mandatului, Guvernul Isărescu a probat prin ordonanță de urgență, proiectul privind fondurile universale de pensii private. Noul guvern venit la putere după 2000 a abrogat-o după o lună. Ordonanța respectivă prevedea obligativitatea participării la sistemul privat de pensii a persoanelor care mai aveau cel puțin 20 ani până la pensionare. Stabilea și o cotă de contribuție de 10 la sută la aceste fonduri private. Urma să se constituie astfel al doilea pilon al sistemului de pensii. Pe scurt o pensie privată ce se adaugă pensiei de stat. Cumulate pensia de stat și cea privată ar fi avut o valoare apropiată de a salariului din perioada activă. Motivele blocării reformei pensiilor au fost variate: teama de falimentul fondurilor private prin administrare defectuoasă, exemplul Fondului Național de Invenstiții (F.N.I.), teama de a nu îngreuna și mai mult situația fondului public prin dirijarea unei părți din contribuția la asigurările sociale (de 8 la sută probabil dar eșalonată pe 10 ani) către fondurile private. Pe de altă parte, imposibilitatea creșterii și mai mari a cotei de CAS, obiecțiunile firmelor de asigurări interesate de administrarea lor față de mărimea capitalului social minim al societăților de pensie private.

Dacă este evident că o astfel de modificare a întregului sistem de pensii nu poate avea ca temei o simplă ordonanță de guvern tot atât de adevărat este că amânarea la nesfârșit a restructurării actualului sistem nu va face decât să ipotecheze și viitorul următoarelor generații de pensionari.

Nu trebuie să fi expert ca să înțelegi că actualul sistem de pensii este într-o accelerată prăbușire. Este însă nevoie de decizie să-i pui altceva în loc. Pentru că în acest domeniu boala lungă poate însemna chiar moarte.

În urma hotărârii Biroului Permanent al PUR

DEPUTATUL NICU COJOCARU RĂSPUNDE DE PUR ARAD

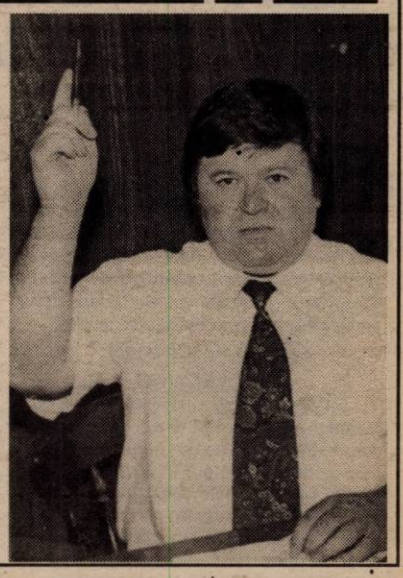

Biroul Permanent al PUR a hotărât că începând de ieri deputatul Nicu Cojocaru va răspunde de activitatea organizației PUR Arad, iar d-na deputat Mihaela Murariu Mândrea va răspunde de organizația Hunedoara. D-l deputat Cojocaru ne-a declarat că a fost luată această măsură **„pentru a fi stopate dezinformările care au circulat până acum"**. Astfel, Biroul Permanent nu a hotărât că la Arad vor avea loc alegeri la organizația județeană PUR în cursul lunii mai. Conferința Județeană va avea loc până la sfârșitul anului, data urmând a fi fixată în lunile următoare. **„Ne vom continua activitatea în așa fel încât până la sfârșitul anului PUR să aibă filiale și cluburi în toate localitățile județului"**, ne-a declarat deputatul Cojocaru, în urma ședinței Biroului Permanent, supervizată de președintele PUR, Dan Voiculescu.

S. TODOCA

Privitor la reamplasarea complexului „Statuia Libertății"

PSM Arad cere referendum

Mihai Lelik, președintele PSM Arad, s-a referit ieri, în cadrul conferinței de presă, la protocolul de colaborare PSD-UDMR Arad, întâlnirea cu organizația PSM Bihor și strategia acestei formațiuni privind viitoarele alegeri.

Protocolul PSD-UDMR este public?

În calitate de cetățean, Lelik, a întrebat dacă arădenii au dreptul să cunoască conținutul și anexele protocolului PSD-UDMR Arad. Dacă da, când se va da publicității? În schimb, pentru reamplasarea „Statuii Libertății", PSM Arad cere organizarea unui referendum .

Strategie pentru alegeri

Privitor la activitățile politice și culturale, liderul socialiștilor arădeni a relatat rezultatul înălnirii cu organizația PSM Bihor, în calitate de membru al Comitetului Director. Mihai Lelik a declarat că președintele PSM, Ion Sasu, l-a invitat săptămâna viitoare la „centru" în vederea elaborării strategiei PSM pentru viitoarele alegeri. În opinia lui Lelik, pentru ca PSM să câștige viitoarele alegeri este necesar ca mesajul să fie clar pentru a se face distincție față de celelalte „partidulețe" de stânga, care apar pe lista electorală odată la patru ani și ca programul partidului să aibe o particularitate aparte față de celelalte formațiuni de stânga.

În altă ordine de idei, PSM Arad va organiza un simpozion în cinstea zilei de 1 Mai, la sediul organizației arădene în data de 29 aprilie.

DANIEL ALBU

UN TORT LA CARE RÂVNESC MULȚI!

Interviu cu dl. Iosif Clodnițchi, directorul SC Salubritate Arad

– Așadar, domnule director societatea dvs. a înghițit - sau ca să folosim un termen juridic - a absorbit Societatea de gospodărire comunală. A fost greu?

– Știu ce se discută prin oraș, dar, credeți-mă, eu nu am nici o contribuție, toată treaba pornind de la Guvern care a decis încă de anul trecut reorganizarea unor servicii publice printre care și cel de salubrizare a localităților.

– Vă referiți la Ordonanța 87 din august 2001?

– Exact, Ordonanță aprobată și modificată prin Legea 139 apărută în Monitorul Oficial la începutul acestei luni.

– Ordonanța vorbește de trecerea de la societățile de gospodărire comunală la societățile de salubrizare doar a întreținerii spațiilor verzi și a parcurilor, în vreme ce Consiliul Local a decis trecerea sau absorbirea întregii societăți de gospodărire comunală.

– Într-adevăr, aceasta însemnând de fapt cimitirele, ștrandul, pepiniera din Aradul Nou și serviciul de ecarisaj. Evident, ar mai fi fost și parcările orașului dar după cum se știe acestea au fost între timp concesionate unei firme private.

– Când va intra în pâine noua societate?

– Practic până cel mai târziu la 1 august anul curent.

– Lămuriți-mi un mister, dle Clodnițchi: pentru ce mai era nevoie de aprobarea Consiliului Local dacă în privința aceasta există o Ordonanță de guvern, clară și fără întoarcere?

– Tocmai că, Ordonanța 87 ca și Legea 139 nu prea sunt chiar atât de clare cum s-ar crede, ele vorbind, la articolul 24, citez despre „elaborarea nivelurilor de servicii publice de salubrizare și aprobarea acestora numai după ce au fost supuse dezbaterii publice." De aici, necesitatea avizului Consiliului Local.

– Am înțeles, dar „dezbatere publică" înseamnă cu mult mai mult, știu eu, un referendum, nu doar aprobarea Consiliului Local.

– Este adevărat, dar în cuprinsul Ordonanței se fac referiri - când se vorbește despre chestiunea reorganizării serviciilor publice - la acordul autorității publice locale, în cazul de față la Consiliul Local.

– Da și nu prea, lipsa de precizie a textului ducând la binecunoscutele interpretări ale Ordonanței. În fine. Apropo, de partimoniul pe care urmează să-l preluați, prin oraș se bârfește că Ștrandul va trece la alții...

– Am auzit și eu tot felul de variante, dar deocamdată nu se știe nimic precis.

– Se zice că Ștrandul - un tort la care râvnesc mulți - va rămâne în administrarea directă a Primăriei, ceea ce, la urma urmelor, nici n-ar fi o ideee rea, în acest fel putându-se pune capăt zvonurilor și speculațiilor de tot felul.

– Probabil chestiunea administratorului Ștrandului se va decide într-o viitoare ședință de Consiliu. Evident, și eu mi-aș dori ca Ștrandul să rămână la Societatea de salubritate, chit că administrarea și mai ales eficientizarea sa nu este o chestiune chiar atât de ușoară, cum s-ar părea la prima vedere.

– Poate, dar atunci pentru ce se bat atâția și atâta pentru el?! Dar să lăsăm acestea. Ce veți face după punerea pe picioare a noii societăți, veți concesiona unele dintre activități așa cum îndeamnă Ordonanța 87?

– Așa este, Ordonanța 87 dă dreptul concesionării unor activități pe perioade distincte: pentru 5 ani - activitatea de întreținere și curățire a spațiilor verzi sau cea de dezinsecție, dezinfecție și deratizare, pentru 8 ani - cea de colectare și transport a deșeurilor menajere ori de dezăpezire a drumurilor, și pentru 20 de ani - cea de incinerare a deșeurilor. Evident că dacă vom avea asemenea solicitări și dacă ele vor fi în favoarea Aradului și a arădenilor nu vom ezita să concesionăm toate aceste activități unor societăți private.

– Și dvs. ce veți face dacă o să rămâneți fără obiectul muncii?

– O să găsim noi altceva.

– Mă rog. Că veni vorba despre depozitarea deșeurilor menajere, groapa de gunoi de pe Câmpul Liniștii este gata, gata să se reverse. Ce veți face peste o lună, cel mult două când mașinile nu vor mai putea intra acolo?

– Știu eu, o să ne mutăm la vechea groapă de gunoi!

– Pe strada Poetului? O să vă sară oamenii în cap, și pe bună dreptate.

– Am zis și eu așa, deși, sincer să fiu, nu văd ce altă soluție s-ar putea găsi.

– Cu incineratorul ce se mai aude?

– Nimic, explicabil dacă ne gândim că o asemenea investiție nu e o glumă, de aceea nici nu se înghesuie nimeni să se înhame la așa ceva.

– Cum ați încheiat anul financiar 2001?

– Cu un profit de 2 miliarde și ceva. Pentru ce mă întrebați?

– Pentru că prin oraș se discută că Salubritatea este înglodată în datorii și ca atare preluarea Gospodăririi Comunale ar fi o greșeală.

– Lumea vorbește pentru că nu cunoaște care este realitatea!

– Vă place cum arată Aradul, domnule director?

– Adică, dacă este mai curat? Fără falsă modestie, da, cred că Aradul arată de la an la an tot mai curat, ceea ce nu înseamnă că nu s-ar putea face mai mult. Dar, toate aceste cerințe trebuie raportate la condițiile pe care le avem și îndeosebi, la - n-aș vrea să fiu înțeles greșit - taxele pentru salubrizare, taxe mai mult decât modice. Vedeți, în tot ceea ce facem ne comparăm de regulă cu Occidentul, ceea ce nu este rău, însă poate că n-ar strica să spunem că acolo pentru servicii asemănătoare taxa de salubritate este de 10 ori mai mare decât la noi.

– Da, dar și salariul de acolo este de 10 ori mai mare ca al nostru!

– Și asta este adevărat, dar ceea ce am vrut eu să subliniez este faptul că în ciuda condițiilor destul de precare, totuși, Aradul este un oraș curat.

– Nimeni nu contestă acest lucru, deși, cum se mai zice, loc pentru mai bine ar fi și încă destul! Și vă dau un singur exemplu: coșurile stradale de gunoi care mai tot timpul sunt arhipline precum cele de la intrarea în Piața Fortuna din Calea Aurel Vlaicu.

– Cunosc și de aceea, în perioada imediat următoare avem în plan să instalăm un număr sporit de coșuri stradale.

– O ultimă întrebare d-le Clodnițchi: de ce nu se lucrează doar noaptea la curățenia orașului?

– Iarna din motive de sănătate, iar în restul anului lucrăm noaptea doar cu o treime din efectiv din motive ... pecuniare, sporul de noapte de 25%, ridicându-ne foarte mult nivelul cheltuielilor. Dar pentru că am reușit să adunăm ceva rezerve, în curând cea mai mare parte a activității de curățenie a Aradului se va face noaptea.

MIRCEA DORGOȘAN

„ELECTRICA" ARATĂ CU DEGETUL SPRE DATORNICI

Începând din această lună, S.C. Filiala de Distribuție și Furnizare a Energiei Electrice - Electrica Banat SA - sucursala Arad, aplică, pentru agenții economici rău - platnici, un program de întreruperi zilnice în intervalul 18,00-8,00.

Ing. **Ioan Cornel Secianschi**, directorul Electrica Arad, face apel la firmele restante la plata facturilor de energie electrică, să-și gestioneze de așa măsură resursele financiare, încât să nu se ajungă la aplicarea unor măsuri restrictive asupra consumatorilor casnici.

În momentul de față, restanțele agenților economici către Electrica se ridică la circa 80 miliarde de lei, iar ale populației la circa 6 miliarde de lei.

Dintre firmele rău - platnice amintim: Exploatarea minieră Brusturi, Aris, IMAR, Frigorifer, Vinalcool etc.

În privința consumatorilor „casnici", aceștia își achită facturile în proporție de 85 la sută.

C. T.

Deoarece amenzile au devenit năucitoare

ITM ACORDĂ O PERIOADĂ DE GRAȚIE

Recent, sancțiunile de care sunt pasibili agenții economici ce încalcă legislația muncii au crescut de aproximativ 10 ori. De pildă, după noile prevederi, munca fără acte legale este sancționată cu o amendă de 100 milioane de lei. Pentru a nu-i lua prin surprindere, Liviu Crișan, inspectorul-șef al Inspectoratului Teritorial de Muncă (ITM) Arad, a hotărât ca la primele controale să nu se aplice amenzi, ci doar avertismente.

Zilele trecute, inspectori ITM au verificat peste 75 de firme, constatând o serie de abateri, cum sunt: nedepunerea statelor de plată a salariilor și a actelor ce atestă virarea contribuțiilor către bugetul asigurărilor sociale de stat, neîncheierea convențiilor civile în formă scrisă, neorganizarea activității de protecție a muncii, etc.

Dl. Crișan atenționează însă că după această perioadă de grație - în care s-au dat avertismente și termene de remediere a deficiențelor - vor urma amenzile.

C. TRIF

Raid prin cartiere

Din neglijența arădenilor și a primăriei

CURĂȚENIA MUNICIPIULUI RĂMÂNE DOAR O AMINTIRE

În urma aprecierilor cititorilor noștri, referitoare la raidurile intreprinse pe străzile municipiului, am continuat aceste acțiuni. Și de această dată ne-am îndreptat atenția spre curățenia sau, mai bine spus, lipsa acesteia de pe spațiile publice. De astă dată am ales Calea Victoriei, una dintre cele mai aglomerate artere de circulație din Arad. O stradă apropiată geografic vorbind de zona centrală a municipiului, dar periferică în materie de civilizație urbană.

Garduri ruginite și maidane

Spațiile verzi sunt neîngrijite (pline de gunoaie) sau nu există deloc, iar gardurile care le împrejmuiesc nu au mai fost vopsite de multă vreme. Fiare mâncate de rugină, îndoite, unele chiar rupte (n.n. în fața fabricii Aris) întregesc peisajul mizer al străzii care altă dată era mândria arădenilor. Pentru că primăria nu ia nici o măsură în această privință, nici arădenii nu se prea obosesc să întrețină spațiile verzi din fața locuințelor. Că tot vorbim de Primărie, lucrătorii Salubrității - o societate ce-i aparține - făceau „curat" la ora când echipa noastră trecea prin zonă. Măturau gunoaiele de pe marginea drumului, dar cele de pe spațiile verzi, nu. Poate nu le-o fi intrând în atribuții?!...

Pe spațiul verde de lângă gardul ce împrejmuia Spitalul Județean - o mizerie de nedescris. Peste tot erau aruncate pahare de unică folosință, ambalaje de produse alimentare, sticle goale și alte deșeuri. În fața fabricii Aris un coș de gunoi era amplasat acolo degeaba, pentru că Salubritatea nu l-a mai golit de multă vreme. Gunoaiele erau aruncate în jurul lui.

Pe o stradă din apropierea centrului mizeria era la ea acasă

Nici cu zona Aurel Vlaicu nu ne putem mândri din acest punct de vedere. În plin centrul cartierului priveliștea străzilor nu era deloc plăcută. Hârtii aruncate la întâmplare, pahare din plastic, alte obiecte de uz alimentar etc. În fața societății Grupo Tress care comercializează instalații sanitare, vederea era întregită de un sac mare din plastic plin de gunoaie pe care, încet-încet, vântul le împrăștia peste tot. Șefa de magazin - **Florica Roman** - se scuză spunând că „de obicei, la noi, se mătură tot la două zile, dar astăzi vânzătorii nu au avut timp. Cei de la Salubritate nu vin să ridice gunoiul, deși le plătim lunar. Adună mizeria de pe spațiile verzi și o pun în fața magazinului la noi. Lasă sacii aici și câte o săptămână. Nu-i transportă până când vântul nu împrăștie conținutul. După bani vin, dar după gunoi, nu..."

La intrarea pe strada Căpitan Ignat, gunoaiele erau din nou la ele acasă. În fața unei gospodării aproape dărâmată, se aflau doi stâlpi de beton pe spațiul verde și grămezi de gunoaie despre care am aflat că sunt aruncate de către cei care locuiesc prin zonă. „Vin noaptea și lasă mizeriile aici. Am tot făcut curat după ei, dar m-am săturat, că nu sunt eu gunoierul lor. Odată am găsit o grămadă de acumulatoare în fața casei mele... Eu nu stau aici că numai de doi ani am cumpărat casa. Mi s-au spart și geamurile. Au aruncat cu cărămidă în ele. Și acuma am două cărămizi în casă, care au trecut prin geam. Cred că primăria ar trebui să se ocupe mai mult de oraș, pentru că este foarte murdar", ne povestește - **Ioan Guiaș** - proprietarul casei. Tot el ne mai spune că Electrica a efectuat acum doi ani niște lucrări stradale și, de atunci, au rămas în fața casei lui, pe spațiul verde, doi stâlpi de beton. „I-am contactat de două ori să vină să și-i ia, dar nu au apărut nici acum."

Parcare pe spațiul verde

Rock-erii vandalizează parcurile

Cât de frumos era Aradul de demult: copaci înfrunziți, spații verzi pline de flori, curățenia străzilor; era o plăcere să ieși la o plimbare, dar astăzi totul s-a preschimbat în amintiri. Cartierul Micălaca se transformă încet-încet într-un focar de infecții. În zona 300, într-o trecătoare de pe strada Alba Iulia pe unde copiii trebuie să circule pentru a ajunge într-un parc unde se joacă în fiecare zi, zace cadavrul unui câine mort, aproape putred, pe care roiesc muștele. Oamenii cu care am stat de vorbă nu sunt mulțumiți deloc de aspectul cartierului. „Primăria este de vină pentru mizeria asta. Dacă ar fi primarul mai gospodar, lucrurile ar merge mult mai bine. Cei care primesc venitul minim garantat au adunat gunoaiele de pe spațiul verde și le-au lăsat aici. Dar Salubritatea nu le-a ridicat. Și mai vreau să spun că ar fi bine dacă s-ar monta și pe stradă la noi niște becuri. Nu este nici un fel de lumină. Noaptea în întunericul ăsta, când vii de la stația de tramvai, până ajungi la bloc, poate să-ți dea cineva în cap", spune indignată Maria Teacă.

Gunoaie pe spațiul verde

Cartierul Grădiște este la fel de lipsit de ordine și curățenie ca și celelalte prin care am trecut. Găștile de tineri rock-eri vandalizează și ce-a mai rămas frumos aici. Spunem asta pentru că pe strada Rândunicii, un micuț parc pe care-l amenajaseră locuitorii străzii pentru copii era distrus. Băncile erau rupte și scândurile împrăștiate. Locuitorii străzii sunt nemulțumiți din această cauză. „Suntem supărați și pe primărie pentru că nu se preocupă de aspectul orașului. Mai încercăm să mai facem și noi câte ceva, dar nu putem pentru că alții ne distrug munca", spune Ilie Văcean.

Vinovați de aspectul orașului se fac și oamenii, dar și conducerea municipiului, care se preocupă superficial de problemele cu care se confruntă Aradul.

NADIA BODRAN
Foto: AL. MARIANUȚ

ȘTRANDUL ARĂDEAN - APROAPE GATA SĂ-ȘI REDESCHIDĂ PORȚILE

● Cei de dincolo de Mureș se gândesc însă la „coșmarul nopților de vară”

În scurt timp, ștrandul arădean „Neptun” își va deschide porțile și, la fel ca în anii trecuți, se așteaptă un flux extraordinar de clienți veniți din toate colțurile țării. Aleile pavate cu dale colorate, arbuștii ornamentali sau covorul de iarbă îi așteaptă îmbietor pe cei care își doresc o clipă de relaxare. Indiscutabil, ștrandul arădean este unul din cele mai frumoase locuri în care îți poți petrece timpul liber pe bani puțini. Tarifele sunt modice atât la bilete cât și la abonamente. În periplul nostru pe ștrandul arădean am găsit comercianți care lucrau frenetic, cot la cot cu muncitorii - la amenajarea spațiilor.

Pe terase, câțiva clienți răzleți. Doar câteva localuri păreau a fi neglijate, restul fiind pregătite pentru asaltul mușteriilor.

La trei-patrù mese, câțiva pensionari jucau cărți sau remi, profitând de liniștea pe care încă o oferă ștrandul...

TENIS ȘI FOTBAL ÎN NOCTURNĂ

Una din cele mai interesante noutăți care va apărea în această vară la ștrandul Neptun e legată de diversificarea posibilităților de distracție. Care, de ce să nu o recunoaștem, erau destul de limitate până acum. Astfel, pe lângă terenul de minifotbal de la complexul „Arena” vor mai apărea sub aceeași siglă două terenuri de bitum pentru tenis care, dacă nu există doritori de tenis, se pot transforma într-un nou „câmp” de minifotbal. De asemenea, vor mai fi amenajate și două terenuri de tenis cu suprafață din zgură. Pe toate aceste amplasamente se va putea practica sport și seara, pe răcoare, terenurile fiind iluminate.

Geza Balogh

Patronul complexului „Arena”, Geza Balogh, ne-a declarat că spre mijlocul verii intenționează să doteze terenul principal de minifotbal cu gazon artificial. O investiție a cărei sumă se apropie de o jumătate de miliard de lei.

Directorul Gospodăriri Comunale, Ovidiu Marian, ne spunea că se vor monta saltele elastice pentru copii. De asemenea, se va amenaja, la fel ca în parcurile de distracții, un loc special pentru paint-ball (un joc în care două echipe se războiesc cu pistoale din plastic iar muniția pătează combatanții nimeriți - aceștia fiind nevoiți să părăsească „câmpul de luptă”).

CINEMATOGRAF ÎN AER LIBER

Cinematograful în aer liber este o inițiativă nouă pentru ștrandul arădean. Vor fi disponibile 300 de locuri pe scaune, iar „intrarea” va fi gratuită. Evident, filmele vor rula seara. Se studiază oportunitatea difuzării unui film zilnic sau doar la sfârșitul săptămânii.

Programul concertelor în aer liber - care aduc zeci de mii de spectatori într-o singură seară - nu a fost încă stabilit. La deschiderea sezonului, pe 1 mai, se știe însă cu certitudine că vor poposi pe ștrandul din Arad cunoscutele formații rock - Cargo și Iris.

MĂSURI SEVERE PENTRU POLUAREA FONICĂ

Ovidiu Marian e foarte ferm în privința poluării fonice: **„Cei care vor încălca normele în vigoare vor fi drastic sancționați, mergându-se până la rezilierea contractului.”** Asta și pentru că, deși există destul de multe discoteci în aer liber, acestea funcționează ilegal. Marian spune că există și câteva procese pe rol în acest sens ca și în cazul neachitării unor datorii către Societatea de Gospodărire Comunală. Geza Balogh - aflat la al IV-lea an cu o afacere în incinta ștrandului, spune că și-a amenajat o construcție specială pentru ca discoteca lui să nu polueze fonic. El se declară indignat de cei care pun boxele în aer liber, deranjând cetățenii de dincolo de Mureș. **„Mă supără însă când lumea ne bagă în aceeași oală pe toți. Nu este normal să fie arătați cu degetul toți comercianții de pe ștrand. Unii se străduiesc și reușesc să se încadreze în parametrii ceruți de lege. Eu am investit, de exemplu 1,5 miliarde de lei în acest sens”**, afirmă Geza. El spune că a călătorit mult în străinătate și oferă municipalității o soluție care în occident e foarte mult practicată. Este vorba de instalarea unor panouri fonoabsorbante pe malul Mureșului. Pe lângă rolul practic - de barieră împotriva sunetelor - aceste panouri ar putea avea și un rol ornamental dacă sunt „îmbrăcate” în flori multicolore. **„Așa cum comercianții au contribuit cu 50% din costuri la introducerea magistralei de gaz, ar putea finanța și acum această lucrare”**, conchide Geza. El a mai dorit să precizeze că are un local deschis în Arad, și când vine vara îi pune lacăt la ușă pentru că toată clientela se mută pe ștrand. După părerea lui, zecile de reclamații care bombardează ziarele, primăria sau Protecția mediului - vin în principal - din partea concurenței de peste Mureș, care șomează toată vara...

PE ULTIMA SUTĂ DE METRI...

În preajma zilei de 1 mai va fi instalat și decorul floral care a costat în acest an aproximativ 100 de milioane de lei. Au început și lucrările de introducere a canalizării, care se estimează că în două luni vor fi terminate. Costurile totale se ridică la circa două miliarde de lei. Pentru bazine va fi adusă o vopsea specială, care se utilizează la piscinele moderne. Dușurile - de la care s-au furat diverse componente - au fost în mare parte reparate. Împreună cu Prefectura, Primăria a plantat la o acțiune 50 de pomișori în liziera de pe malul Mureșului și un aliniament de tei în zona bazinului de înot.

Chiar dacă au apărut și noi investitori, numărul agenților comerciali a rămas „aproximativ constant”. Unii au cam rămas în urmă cu punerea la punct a spațiilor comerciale aferente, iar alții muncesc de zor, executând ultimele lucrări. Cert este că, Consiliul de Administrație al Gospodăriri Comunale a hotărât că după 1 mai se va interzice executarea lucrărilor de construcție.

O altă problemă a fost legată de autoturismele care pur și simplu sufocau ștrandul. Cine vroia să-și arate „mușchii” intra cu mașina până în fața terasei sau a... bazinului. Culmea e că printre aceștia se găseau și unii dintre cei care trebuia să ia măsuri legale în acest sens...

Pentru a mai stopa cât de cât parada mașinilor în incinta ștrandului, s-au fixat taxe de parcare de 30.000 de lei/zi. Nu vor mai putea intra nici mașinile de 7-10 tone - care aprovizionează spațiile comerciale. Limita de tonaj va fi fixată până la 2 tone.

Se simte o ușoară briză de profesionalism - o oază cam rară în orașul nostru. Să sperăm că vor urma să apară și altele. Sau că măcar aceasta va putea rămâne accesibilă majorității arădenilor.

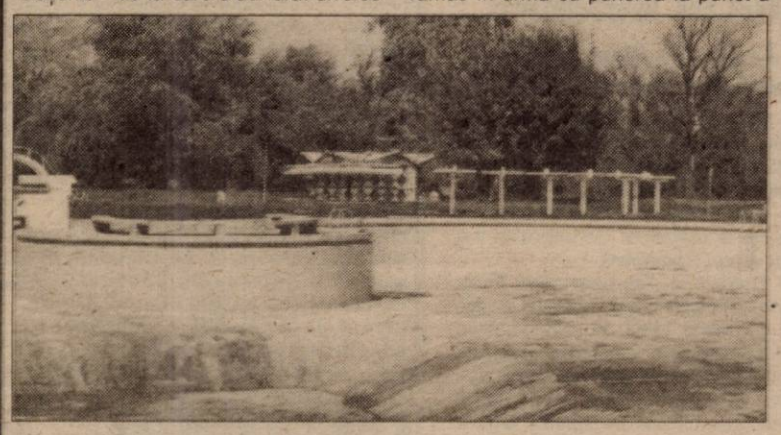
Bazinele așteaptă să fie vopsite

Pagină realizată de
OLIMPIU BULZAN
Foto: AL. MARIANUȚ

SITUAȚIE INCERTĂ

Până la data de 15 mai, când se va prezenta programul de fuziune dintre Salubritate și Gospodărirea Comunală, societatea condusă de Ovidiu Marian administrează încă Ștrandul Neptun.

„Noi rămânem în continuare la programul pe care l-am stabilit și lucrăm la modul cel mai serios, chiar dacă va trebui să preia altcineva activitatea”, spune Marian. El e de părere că predarea nu trebuie să perturbe activitatea și buna funcționare a ștrandului.

Directorul Gospodăririi Comunale consideră că predarea ar trebui să se facă după încheierea sezonului, pentru a fi evitate „blocajele în sistem”. Încercând să ghicească care va fi viitorul societății pe care momentan o conduce, Ovidiu Marian a concluzionat: „Cred că secția Spații verzi va trece la Salubritate, iar cimitirele vor fi concesionate. Ștrandul și terenurile de sport din zonă vor face parte dintr-o societate distinctă, în care va intra Primăria și Clubul UTA.”

MINUSURI

Evident că dincolo de aspectul frumos al ștrandului există și minusuri inerente înaintea deschiderii sezonului. Vom puncta câteva dintre cele observate de noi la fața locului, sperând ca până la 1 mai să fie remediate.

● iluminarea podurilor din lemn e deficitară ● unele localuri sunt lăsate în paragină ● bazinul pentru copii - din vecinătatea terasei „Party” - e plin de cioburi ● la solarul de femei lipsesc câteva panouri ● o mare parte din toaletele societăților comerciale nu sunt funcționale, iar unele strică aspectul, fiind amplasate neinspirat. De asemenea, la unele dintre acestea, taxele de intrare sunt destul de piperate sau ușile sunt încuiate. În acest ultim caz nu au acces decât angajații societății sau... organele de control. ● Chiriașii căsuțelor de vacanță sunt nemulțumiți că igienizarea nu a ajuns până la ei. Se spune că acțiunea de curățenie a fost concentrată în centrul ștrandului, marginile fiind neglijate ● bazinele așteaptă să fie vopsite...

Unele localuri sunt lăsate în paragină, dezordinea domnind în astfel de cazuri.

MOFTURI VULNERABILE

Mă întreb cât prețuiește un **ACTOR**. Probabil, cât câștigă într-o stagiune, cât i se croiește din suprafața bugetului. Buget pentru **ARTĂ**... Mă irită invocarea banului în evaluarea culturii substanțiale pe care ne-o oferă, fără târguială, **TEATRUL.**

De mai bine de o lună - **Teatrul Național** din **Cluj**: „Logodnicele aterizează la Paris", cu Florin Piersic (6 martie a.c.) și **Teatrul Național „I.L.Caragiale"** din **București:** „Take, Ianke și Cadâr", cu Radu Beligan, Gheorghe Dinică, Marin Moraru, Valentin Uritescu (l aprilie a.c.) - trăiesc o realitate prelungită în absolut.

Mai spun că **Teatrul de Stat Arad,** al meu, al nostru, oferă, încă, în această stagiune, spectacole splendide, trupa și regizorii celebrându-se prin propriul spirit. Mă bucur să revăd: **„Patima roșie", „Anonimul venețian", „Vocea umană", „Castelul",** care-mi satisfac nevoia de poezie, să mă destind la **„Nunta", „Pe muchie de șuriu"**, aștept ultimele premiere la care se muncește cu exigență, dăruire, efort. Respect metoda stanislavskiană (realism, actorul se adâncește în text, în personaj) sau brechtiană (expresionism, actorul vorbește direct spectatorului) a regizorilor Radu Dinulescu, Ovidiu Ghiniță, Ioan Ardeal, Ieremia, Laurian Oniga, Ion Mircioagă și truda echipei.

Teatrul cere disciplină, capacitate managerială, seriozitate în viziune, concepție, finalizare. Dar, pentru că sunt prea exigentă și-mi proiectez idealuri înalte (le-am atins !), doresc să-mi exprim niște mofturi vulnerabile, ce-i drept, pentru că firea mea combativă nu acceptă placida resemnare. Că tot e anul Caragiale: „Simț enorm și văd monstruos!".

Nu demult, prin Timișoara fiind, aș fi vrut să văd pe afișele **Teatrului Național,** prezența arădeană, în turneu, la „schimb de marfă". Altfel, reprezentațiile, doar acasă și numai acasă, deși în templul de oficiere, rămân **frânturi perfecte.** Întregul se vede bine și de afară, de la distanță.

Timișoara, Oradea, Cluj sunt centre culturale puternice, orașe stundențești; s-ar motiva ieșiri cu „Castelul", „Vocea umană"... („Patima..", „Anonimul.." au fost la Timișoara).

Până mai avem timp: mai, iunie... (vara se apropie, ieșirea în aer liber diminuează numărul de spectatori) publicul, studenții umaniști ar avea nevoie de Kafka, Cocteau, ar veni să **ne** vadă.

Confluențele spirituale nu se pot bloca în fața distanțelor, a limitelor de județ, a adormitoarei propagande care invocă banul ca nucleu tragic al trenării sau stagnării. Nu o dată, **capodopere relative** se servesc ca act teatral, **neglijența suficienței** acceptând cu sadism momente de incest moral. **Nu vreau !**

Nu mi-i imaginez pe actorii, atât de dragi mie, în ipostază de Sisif - „erou bolnav de disperare" (Marin Sorescu), îndurând presiunea celui îngenunchiat. Ei pot străluci pe scenele orașelor amintite (oare unde am auzit că **Aradul e municipiu de rangul doi ?!...**) pentru că-s animați de talent și de sentimente înalte și pure. Regizorii, de „împrumut" sau ai casei și-au probat virtuțile în producții notabile. Publicul arădean, curios sau select, s-a înnobilat, chiar dacă a urmărit un scop distractiv sau estetic.

Ieșirea din labirint, plecarea de acasă ar face Teatrul de Stat Arad **re-cunoscut**, apreciat prin comparație. **Sau surpriză!**

Teatrul de mâine, „jocul total" e necesar, e vital în viața Cetății.

Ursitoarele au menit **ACTORULUI** un loc aparte în lume: grecii, romanii, evul mediu, clasicismul și-au venerat **histrionul - barometru al moralității.**

Spontană pe marginea prăpastiei, mă explic prin opinia lui **D.R. Popescu: „Adevărul e puterea artistului și el nu poate fi învins de nimeni și nici de timp".**

MONICA LAȚCOV
Foto: **ONORIU FELEA**

GREU SE CONJUGĂ CARITATEA ȘI CULTURA

Serviciul protecție în regim de urgență, pendinte de Direcția generală pentru protecția drepturilor copilului Arad, intenționează mansardarea clădirii Centrului de primire minori ca, astfel, să îngrijească și copilași de până la un an. Acțiunea caritabilă a fost susținută de una culturală. Păcat, însă, că arădenii - autorități și patroni (de vizat crema, nu pletora) sunt rar disponibili și jertfelnici, la sfârșit de săptămână. Pentru categoria vizată s-ar fi potrivit un oarece monden, unde să strălucească. În biserică se văd prea mărunți. Și nu le place. Nu asta vor să vadă.

Scopul nobil l-a adus la Arad pe **ANDREJ CHROSINSKI**. Organistul este profesor titular și **rectorul Școlii Superioare de Muzică din Varșovia.** Pentru recitalurile susținute **sâmbătă și duminică, în Biserica Minoriților**, a ales două programe diferite, semn de **respect față de public** și, totodată, față de **condiția sa de artist.**

Cum Evanghelia după Ioan începe cu: „In principio erat verbum"; în muzică **piatra din capul unghiului este Bach**, constanță a ambelor recitaluri. Seriosul organist de la Thomaskirche, geniul ce purta cuminte livreaua protectorului său, și-și căuta sufletul lui și al omenirii pe registrele orgii, este muzicianul total, perpetuu model. Toccata și fuga în re minor - ca un fel de împărtășanie , iar Concertul în la minor - încântare și sfânt echilibru. Biserica se umple de sunetul „reginei instrumentelor" și crezi, pentru o vreme, că poate strivi tot urâtul din lume. Chiar orga binecunoscută sună mai bine ca de obicei.

Istoria muzicii cunoaște **un repertoriu uriaș scris pentru biserică** - muzica rămânând singura artă care și-a păstrat funcția ritualică. Ea însăși a crescut și s-a dezvoltat acolo, în tot spațiul creștin. Contemporan cu Bach, Vivaldi - Preotul Roșu - servea la Veneția în capela catedralei San Marco și era profesor la Ospedale della Pietà. (Pe la noi, atunci, Ion Căianu, Roman Melodul). Din Vivaldi, profesorul **A. Chrosinski** a transpus, manu propria, pentru orgă „Primăvara" din ciclul de concerte „Anotimpurile".

Am mai ascultat un Bach, o sonată a lui Carl Philipp Emanuel, unul dintre cei patru fii, toți componiști ai lui Johann Sebastian.

Preludiul și Fuga cu variațiuni de Cesar Franck au grăit despre măiestria, virtuozitatea instrumentală și forța de expresie ale artistului, în timp ce splendidele **Suite gotice** (în accepția clasică a genului) ale lui Leon Boellmann, monumentale, răvășitoare, catharctice.

A doua seară a avut o **tentă mai romantică,** ca tematică și scriitură. „Variațiunile..." lui Rinck , având aceeași temă ca imnul britanic, au încântat pe toată lumea. În final, sonata în la minor de A. Guillemant a fost o **demonstrație de stăpânire a nuanțelor,** o lecție chiar. Trâmbițele Ierihonului și delicatețe chopiniene. Păcat doar că orga a cedat pentru câteva momente.

Prezența organistului **ANDREJ CHROSINSKI** la Arad, în două recitaluri consistente, a fost un câștig pentru Muzică și o bucurie pentru iubitorii ei. Aplauze a primit puține. La fel mulțumiri. **Artiștilor le rămânem totdeauna datori** pentru că suflet și simțire cine poate răsplăti? Numai Dumnezeu.

DANA TODOR

Un diplomat israelian, de origine română, dezvăluie:

„DANSUL DE BAZĂ AL FOLCLORULUI ISRAELIAN A FOST ADUS DE ROMÂNI!"

● Dialog cu Sandra Simovich - Atar, consilier cultural și de Presă la Ambasada Statului Israel la București

Sandra Simovich s-a născut în România, la Iași, unde a stat până la vârsta de șapte ani, după care părinții săi au emigrat în Israel. După ani, Sandra Simovich este diplomat de carieră, ajungând să-și desfășoare activitatea exact în țara în care s-a născut...

- Cu ce sentimente ați venit „la post"?

- A fost foarte emoționant pentru mine să vin în România. Adevărul este că am vrut să vin, să mă întorc acasă, ca să spun așa, astfel că am trecut peste prima fază, inerenetă oricărui început, de adaptare la... mediu.

- Cum se vede România, din Israel?

- România este o țară foarte importantă pentru Israel, în câmpul relațiilor politice și diplomatice. Ministerul de Externe israelian îi acordă României o atenție foarte mare, relațiile diplomatice dintre țările noastre fiind neîntrerupte, de ani întregi.

- Câți români trăiesc în Israel?

- Se estimează că peste 400.000 de israelieni provin din România. Se știe, Israel este un stat format din emigranți, proveniți din toate colțurile lumii. Având în vedere că populația țării este de circa șase milioane de oameni, 400.000 reprezintă o cifră importantă. S-ar putea însă să fie și mai mulți români în Israel, având în vedere că mulți lucrează, acum, acolo.

- Au reușit românii să „vină cu ceva" la dezvoltarea țării lor de adopție?

- Cu foarte multe. Aș aminti, de pildă, dansul „Hawa". Este un dans de bază al folclorului israelian, adus de români. Românii i-au pus bazele.

- Știu că ați fost la Arad la scurt timp de la instalare. Ce impresie v-a făcut vestul României?

- Deosebită. Am considerat întotdeauna că părțile acestea, Aradul, Clujul, sunt deosebite. Vreau să spun că avem o relație bună chiar cu primarul de Arad, domnul Dorel Popa, care este și un bun prieten al nostru. A participat, de altfel, la Conferința Mondială a Primarilor, organizată la Ierusalim, un for foarte înalt, unde dumnealui a avut o șansă nemaipomenită să participe.

- Nu în ultimul rând, v-aș întreba un lucru delicat. Se trăiește în tensiune în Israel, cu toate atentatele teroriste care sunt și neliniștea generală care domină?

- Pot să spun că oamenii trăiesc într-o stare anormală, psihic vorbind, dar viața este mai puternică decât orice. Or, teroriștii asta doresc. Să distrugă liniștea, rutina, viața. Israelienii au realizat că nu se poate trăi așa în permanență. Eu, de pildă, m-am plimbat cu fiica mea, de patru luni, peste tot. Refuz să mă gândesc în fiecare clipă că s-ar putea întâmpla o nenorocire. Până la urmă, dacă e să se întâmple, tot se întâmplă. Și foarte mulți israelieni gândesc ca și mine.

- Vă mulțumesc foarte mult!

- Și eu vă mulțumesc și sper să ne revedem, la Arad, cât de repede posibil. Este un oraș în care mi-ar plăcea să mă reîntorc.

Discuție consemnată de
EUGENIA BĂRDAȘ

Aradul va avea

O TRUPĂ DE OPERETĂ

Aradul are un binecunoscut trecut al spectacolelor muzicale. Întreruptă o vreme, această tradiție va fi reluată în orașul nostru, prin înființarea unei trupe de operetă. Cel care a avut această idee este cântărețul de operă și profesorul arădean **Viorel Dihel. „Eu am acest plan de vreo 12 ani. Am încercat o timidă colaborare cu Filarmonica, dar ne-au întors spatele. Opereta este un gen dificil, însă foarte iubit de public. Am avut succes cu spectacolul «Orfeu în Infern» de Jacques Offenbach, cu trei ani în urmă, la Liceul de Artă. Așa că ne-am gândit să îl reluăm, în altă variantă",** a spus inițiatorul proiectului.

Deocamdată, trupa repetă la Liceul de Artă. **„După multe încercări, am reușit să strângem o trupă, formată din foști elevi ai liceului nostru, acum studenți la Conservator. În orchestră vor cânta profesori ai Liceului de Artă și instrumentiști de la Filarmonică",** precizează Viorel Dihel.

Producția va fi realizată în colaborare cu Teatrul de Stat Arad. Premiera va avea loc în jurul datei de 25 mai, pe scena teatrului arădean.

CĂTĂLINA LATU
Foto: **ONORIU FELEA**

Se pregătește

STAGIUNEA TEATRULUI DE VARĂ

La Casa de Cultură a Municipiului au început deja repetițiile pentru stagiunea Teatrului de Vară. Cele două spectacole pe care arădenii le vor putea vedea sunt, după toate probabilitățile, **„Buzunarul cu pâine",** de Matei Vișniec, în regia **Lianei Didilescu**, cu Ovidiu Ghiniță și **„Conu' Leonida față cu reacțiunea",** în regia lui Ovidiu Ghiniță, cu actorii Adriana Ghiniță și Doru Nica.

Și **Ioan Peter** are un proiect interesant - **„O zi din viața lui Charlie Chaplin".** Pentru o zi, copiii străzii vor umple orașul, deghizați în mici Chaplini.

C. L.

Conferință la Universitatea „Aurel Vlaicu" din Arad

MODALITĂȚI DE CONTRACARARE A TERORISMULUI ȘI CRIMEI ORGANIZATE

În dinamismul său instituțional, Universitatea „Aurel Vlaicu" din Arad este implicată într-o serie de proiecte europene de cooperare academică. Cel mai recent dintre acestea - dotarea Universității cu **LABORATORUL DE REȚELE** și înzestrarea cu tehnologie computațională a unui **CABINET MULTIMEDIA** este finalizat grație unei fructuoase colaborări cu THW, dotarea fiind finanțată de Cancelaria de Stat a landului Renania de Nord-Westfalia.

În 19 aprilie, la ora 10, în aula „Iuliu Maniu" a Universității arădene, dl. **dr. HANS INGO SCHLIWIENSKI**, împuternicitul THW al landului Renania de Nord-Westfalia, va conferenția despre „Contracararea terorismului și a crimei organizate". Se are în vedere implicarea organizațiilor internaționale, precum Interpol și Europol, alături de asistența polițienească și non-polițienească națională pentru prevenirea și combaterea unor fapte care afectează ordinea ori siguranța civică și statală.

După conferință, dl. dr. **HANS INGO SCHLIWIENSKI** și prof. univ. dr. **LIZICA MIHUȚ**, rectorul Universității „Aurel Vlaicu" vor proceda la predarea-primirea oficială a **laboratorului de rețele** și **cabinetului multimedia**. Este un început fructuos și benefic de cooperare, temei pentru noi proiecte care să statueze dinamice relații internaționale, caracterizate prin academism și intelectualitate.

TURNEU CU „PENSIONARII" FRANCOFONI

Succesele trupei AMIFRAN în lume sunt deja binecunoscute arădenilor. Poate mai puțin cunoscută este secțiunea **„Les Retraités AMIFRAN"** (Pensionarii AMIFRAN), formată din cei care, cu câțiva ani în urmă, au fost membri activi. Prima reuniune a pensionarilor s-a petrecut în toamna anului trecut, la Festivalul de Teatru Francofon AMIFRAN. Pensionarii - acum studenți sau oameni mari, cu serviciu - și-au dezmorțit oasele și au urcat pe scenă pentru a juca „Piatra albastră", un succes memorabil al trupei. A doua întâlnire a fost săptămâna trecută. „Pensionarii AMIFRAN" au jucat „Piatra" în deschiderea **Festivalului de Teatru Universitar Francofon** de la **Szeged.**

Organizarea

Festivalul ține patru zile, în care sunt spectacole (trei pe zi), ateliere (dimineața) și petreceri. Nu au un director al festivalului, nu se dau premii. Organizatorii - studenți la diverse facultăți din Szeged, care vorbesc excelent franceza - fac totul pentru ca participanții să se simtă bine, să se împrietenească, **să comunice în limba franceză.** Se pare că Ungaria are mare deschidere spre lumea francofonă, din moment ce găzduiește cinci festivaluri de teatru în limba franceză. Dacă la nivelul trupelor de liceeni s-a creat o rețea a festivalurilor de teatru francofon, nu la fel se întâmplă și cu studenții. **„Sunt mai liberi decât elevii, nu mai au atâta disciplină"**, ne explică **Gabor Tanács**, unul dintre organizatori. Surprinzător, organizarea de la Szeged a fost fără cusur. Câte un student francofon era reponsabil cu un „sector" (cazarea, sala de spectacole, cantina) iar fiecărui grup îi era repartizat câte un ghid. Nu s-a întâmplat niciodată să ai nevoie de ceva sau să vrei să afli ceva și să nu fie vreun organizator prin preajmă care să te ajute. Trupa arădeană a avut-o ca ghid pe Sophie, studentă la Drept în Szeged, bursieră la Paris, vorbitoare de franceză și engleză.

Financiar, acest festival este pregătit încă din luna septembrie a anului precedent. Și la ei, ca la noi, banii sunt cea mai mare problemă în organizare: ești nevoit să insiști la sponsori, instituțiile care promit sprijin nu îl mai dau, banii vin prea târziu. Finanțarea provine doar de la surse locale (publice sau private). Din ce în ce mai mult sprijin au din partea Primăriei orașului Szeged care, constatând amploarea festivalului, e tot mai generoasă.

Festivalul

Spectacolele s-au ținut într-o sală a Palatului Copiilor din Szeged. Participanții au locuit într-un camping (bungalow, cum i se spunea), la ieșirea din oraș, în apropiere de Szeged Plaza, cam la 40 de minute de mers pe jos, din centru. (Poate doar această distanță a fost un neajuns pentru cei dezobișnuiți de mersul pe jos).

Au fost trupe din Serbia, Ungaria, Franța, Irlanda, Spania și România (AMIFRAN). Nu intru în discuții despre nivelul artistic al spectacolelor, însă trebuie remarcat că toți cei care au urcat pe scenă vorbeau o franceză cursivă, fără accent, dovedind că stăpânesc bine limba și în conversații libere, fără text în față. Singura trupă care s-a ridicat clar peste nivelul celorlalte a fost **„Szárnyak Szinháza"** din **Budapesta.** Spectacolul celor, **„L'ORGUE** de Barbarie", fără cuvinte, doar cu muzică, dans și mișcare scenică, a fost o demonstrație de profesionalism (deși actorii erau semiprofesioniști), de muncă riguroasă, de talent actoricesc, de plasticitate.

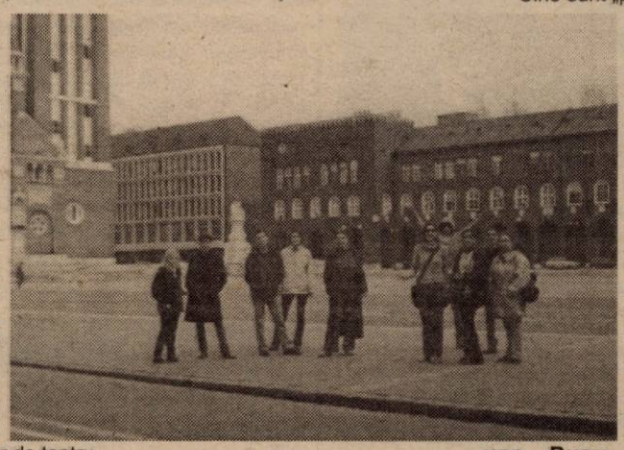

Pentru a face puțină vâlvă în oraș, organizatorii au invitat în festival trupe pentru animația de stradă: irlandezii din trupa „SIAMSA" au amuzat trecătorii cu jonglerii, francezii de la „Saltimbanques" și de la „Le Manteau d' Arlequin" au cântat prin cafenele și au improvizat iar trupa marocană „Chalaban" a concertat într-una din seri.

Francezii

O tendință cam bizară am observat-o la francezii de la FTUF, în spectacolele lor: aceea de a-și desconsidera parcă propria limbă. One-man-show-ul lui Alexy Duvant (un excelent improvizator) era plin de cuvinte în limba engleză, la fel și producția francezilor de la Lyon, în mai mică măsură. Și asta e încă acceptabil, însă cei doi „performeri" de la Angers, în intenția de a minimaliza reprezentările despre Franța, și-au creat spectacolul în jurul unor monosilabe de neînțeles din care se desprindeau cuvinte-cheie ca „baguette", „Camambert", „vin", „Sartre", „Coco-Chanel".

AMIFRAN

AMIFRANII au jucat chiar în prima zi de festival, când încă nici nu ajunseseră toți participanții. Totuși, „Piatra albastră" a avut succes, primeam felicitări din partea celorlalți câteva zile după spectacol.

Cine sunt „pensionarii" care s-au învrednicit, în amintirea vremurilor trecute, să mai urce o dată pe scenă: **Alex Cucuiu** - student la ISE și la Drept în Timișoara, **Ioana Zoriti** și **Raul Păscălău** - profesori de engleză, respectiv franceză, **Călin Albu** - student și director de marketing la „Ziua de vest", **Manuela Bunta** și **Ioana Latu** - studente la Psihologie în Timișoara, **Răzvan Rusu** - absolvent de Jurnalistică, lucrează în P.R., **Melinda Jocza** - studentă la ISE, **Anca Hărdăuț** - studentă la Geografie - Franceză, **Mirela Marcu** - studentă și angajată la Relații Internaționale la Universitatea „V. Goldiș", **Bianca Struna**, studentă la Inginerie, **Irina Eeher** - studentă la Arhitectură și **Vlad Cucuiu** - student la Farmacie.

FIN

Dar nu de spectacole își amintesc francofonii în primul rând. Ci de oamenii pe care atunci i-au cunoscut, fie că le-au fost simpatici, fie că nu i-au putut suporta, de vremea plăcută de primăvară și de inevitabilele plimbări, de dansurile în ritmuri africane, cu marocanul Hamid la tobe, de lungile așteptări pe fotoliile de copii din foaier, de străzi devenite brusc foarte familiare, de petreceri până dimineața.

CĂTĂLINA LATU

ZIUA PORȚILOR DESCHISE, LA UNIVERSITATEA „GOLDIȘ"

Universitatea de Vest „Vasile Goldiș" din Arad îi invită pe absolvenții claselor a XII-a și pe părinții lor, **sâmbătă, 20 aprilie, ora 10**, în Aula Ștefan Cicio Pop a Facultății de Drept, la o întâlnire cu profesorii universității și conducerea acesteia. Absolvenții vor putea vizita facultățile din cadrul Universității de Vest „Vasile Goldiș", unde se vor putea familiariza cu oferta academică propusă de universitatea arădeană.

SE APROPIE „TEENPLAY"

În 26 aprilie va începe festivalul de teatru anglofon pentru elevi „Teenplay", ediția a IV-a. Anul acesta vor juca pe scena TSA, în limba engleză, 230 de elevi. Și-a anunțat prezența în festival o trupă din Siberia. La această ediție a crescut numărul trupelor românești. Pe lângă cele care au venit în anii trecuți, vor mai fi trupe din Teleorman, Reșița, Roman, Bacău. Președintele juriului va fi cunoscutul actor de la Naționalul bucureștean, **Mircea Rusu**. Printre invitații străini se numără **Ken Wilson** (autor de manuale și profesor de dramă), **Rick Conti** (jazzman american, bursier Fullbright la Iași), regizorul belgian **Daniel Sossi**, directoarea **Consiliului Britanic**. Pe parcursul celor patru zile de festival, elevii vor participa la ateliere, conduse de animatorii trupelor invitate și de actorii arădeni Adela Moldovan și Zoltan Lovas. Arădenii vor fi prezenți în festival cu două spectacole: unul al trupei **„The Gimmicks"** (a actorului Costin Gavază), pe un text de Matei Vișniec și spectacolul trupei „Y.E.A.T.S." (a actorului Ioan Peter), **„Ciocârlia"**, pe texte create de tinerii actori, împreună cu Pit.

Festivalul este organizat de Asociația Culturală „Britanica", în colaborare cu Inspectoratul Școlar Județean Arad. „Este din ce în ce mai greu cu sponsorii. Uneori mi se pare că e o nebunie ce fac, însă când văd sala Teatrului plină de copii, prind curajul să merg mai departe", a spus prof. Mihaela Voineagu, organizatoarea și inițiatoarea festivalului.

CĂTĂLINA LATU
FOTO: ONORIU FELEA

„ENGLEZII" DE LA „MOISE NICOARĂ"

În urma unei colaborări de mai bine de opt ani dintre Colegiul Național „Moise Nicoară" din Arad și Colegiul „Aquinas" din Stockport/ Manchester, Marea Brita-nie, s-a stabilit o frumoasă tradiție, unică în țară. În fiecare an școlar, elevii clasei a XI-a matematică-fizică-engleză intensiv de la „Moise Nicoară" vizi-tează colegiul britanic pe o perioadă de două săptămâni, în care participă la cursuri și trăiesc în familiile britanice ale elevilor parteneri; aceasta ca răspuns la vizita anuală a profesorilor și elevilor britanici la colegiul arădean.

Impresia deosebită lăsată în fiecare an de elevii români în Marea Britanie a făcut ca, din toamna acestui an, oferta colegiului britanic către Colegiul Național „Moise Nicoară" să se diversifice. Dat fiind faptul că până acum beneficiarii acestui schimb au fost și vor rămâne, anual, elevii clasei a XI-a matematică-fizică-engleză intensiv, s-a decis de comun acord ca, pentru a premia activitatea școlară deosebită a elevilor nou-înființatei clase **a IX-a informatică-engleză intensiv,** un elev al acestei clase să beneficieze anual de o **bursă totală de studiu**, pe perioada unui întreg an școlar, la Colegiul britanic „Aquinas". Elevul respectiv va fi cazat într-o familie britanică și va fi încadrat în clasa a XI-a urmând ca la finele anului să i se ofere o diplomă britanică de studii medii.

Alegerea norocosului și merituosului candidat s-a făcut deja. Este vorba despre eleva **CORINA VASILESCU**. Ea s-a remarcat prin excelente rezultate la învățătură și prin cunoașterea extrem de bună a limbii engleze. **„Îi urăm baftă și o asigurăm de totala noastră încredere în faptul că, și în acest demers, va fi o deschizătoare de drumuri pentru elevii claselor de informatică-engleză intensiv de la Colegiul Național «Moise Nicoară» care, firește, vor dori să o urmeze în anii următori. Știm cu toții că este o onoare ce atrage după sine și un munte de responsabilități"**, ne-a declarat prof. Vanda Stan, șefă de catedră limba engleză, la Colegiul „Moise Nicoară".

CĂTĂLINA LATU

Lecția de Internet

MOTOARELE DE CĂUTARE

Întrebarea care vă vine în minte celor care nu ați mai avut contact cu internetul este: Ce sunt acelea motoare de căutare? Ei bine, nu fac zgomot și nici nu huruie dar totuși sunt „motoare". Să o luăm pe rând. Când doriți să aflați un număr de telefon pentru a contacta pe cineva căutați în cartea de telefon sau în Pagini Galbene, Aurii și așa mai departe. Cu alte cuvinte căutați numărul celui care vă interesează într-o bază de date structurată într-un anumit mod. Și pe internet, nimeni nu se așteaptă să cunoașteți adresele paginilor care vă interesează, din memorie. Tot ceea ce trebuie dumneavoastră să memorați sunt unele adrese de motoare de căutare. Acestea sunt, cum probabil v-ați dat seama, niște baze de date organizate pe diferite criterii. Marea majoritate sunt pe categorii (afaceri, știri și media, regional, ect.), subcategorii și așa mai departe pe zeci de nivele în jos. Când doriți să căutați o pagină într-un anumit domeniu, alegeți categoria cea mai potrivită și mergeți în jos, până găsiți ceea ce vă interesează.

Altele (în special unele românești) sunt sub forma unor clasamente a celor mai vizitate pagini, dar sunt și grupate pe categorii, întocmai ca mai sus. Avantajul e că înainte de a vizita un site, știi cât este de vizitat, întrucât un site nu foarte vizitat s-ar putea să nu conțină prea multă informație sau să nu fie de prea bună calitate. Totuși, asta nu înseamnă că nu puteți găsi acolo ceea ce vă interesează.

Însă toate, dar absolut toate motoarele de căutare, mai fac un lucru: caută după cuvinte sau expresii cheie. Și aici se văd cel mai bine diferențele de calitate între ele. De exemplu dacă vă interesează o excursie la Rimini în Italia, puteți fie să căutați la categoria turism, sub categoria agenții de turism și apoi să luați la rând paginile acestora până găsiți ceva ce vă interesează. Însă veți avea cam mult de căutat. Cea mai simplă soluție este să alegeți unul, două sau mai multe cuvinte cheie (de ex. Rimini și turism), să le scrieți în căsuța de căutare de pe respectivul motor de căutare și să-l puneți la treabă. Acesta o să vă ofere o listă de pagini în care este vorba de turism și Rimini. Și atunci le veți lua la rând, dar șansele să găsiți mai repede ceea ce căutați sunt acum mult mai mari.

În primul rând le vom împărți în motoare de căutare românești și internaționale. Asta datorită bazei de date, pentru că cele românești au, în general, doar o bază de date cu siteuri românești, iar cele internaționale, conțin și siteuri străine dar și românești. Asta nu înseamnă că utilizând un motor de căutare nu veți obține rezultate mai bune. Motoarele străine își strâng baza de date atât din înscrierile celor care doresc să se știe despre pagina lor, cât și de vizitarea siteurilor de către personal propriu și indexarea în funcție de conținut (deși nu e o modalitate în care ai dori să-ți fi indexat propriul site, ai dori să ai și tu o contribuție). Cele românești însă nu practică (din motive financiare, evident) decât prima modalitate, cea a înscrierile directe. Și, ca să fac o paranteză, aici greșesc marea majoritate a celor care doresc să își facă un site și lasă acest lucru pe mâna unor amatori. Aceștia nu vor face înscrierile în motoarele de căutare sau le vor face greșit, și aici vorbim de zeci sau sute de motoare de căutare. Este extrem de important să fie alese cele mai bune cuvinte cheie, și pentru a face acest lucru bine, trebuie și ceva experiență. Iar înscrierile la motoarele de căutare sunt mai importante decât realizarea paginii propriu-zise, deoarece 98% dintre cei ce vor vizita acel site, vor afla de el prin intermediul unui motor de căutare.

ADRIAN PICĂ
(e-mail adevarul@orm.ro)

Intră pe Internet la
www.pertu.ro
Găsești o revistă mereu pe față
(2360863)

Fotbal - Divizia B

Fără drept de apel

F.C. Bihor - F.C. UTA 3-0 (1-0)

Stadion Oradea. Timp ploios. Teren bun. Spectatori: 8.000 (din care 1.000 arădeni). Șuturi la poartă: 7-9. Șuturi pe poartă: 3-4. Cornere: 7-6. Au marcat: Csehi min. 45 și min. 48, Kent min. 86.

Formații - F.C. Bihor: Vâtcă-Paripovici, Diță, Cioabă, Naidin (min. 77 - Șola), Sfârlea, Dumitra, Rohat, I. Rotariu (min. 55 - Fele), Csehi, Bunea (min. 61 - Kent). F.C. UTA: Iacob-Panin, Zaha, Bier, Panaitescu (min. 54 - A. Drăgan) - Drida (min. 77-Rus), Todea, Luca, Ciubăncan-Ianu (min. 61 - Buhuș), Miculescu.

A arbitrat impecabil: Tiberiu Lajos (Timișoara) - centru; ajutat (cu greșeli în favoarea gazdelor) de asistenții Marcel Savaniu (Sibiu) și Cristian Nica (Ploiești). Observator FRF: Victor Ciocan (Bistrița).

Cartonașe galbene: Naidin, Bunea, Rotariu, Rohat, Cioabă, Kent și Dumitra, respectiv, Bier.

Jucătorul meciului: Csehi (FC Bihor).

Un vechi proverb românesc spune: **„De ce ți-e frică, nu scapi"**. Așa a pățit UTA, în fața eternilor rivali de la FC Bihor. L-am amânat, am vrut încă odată, dar, până la urmă tot trebuia să jucăm cu ei. Și s-a întâmplat ieri după-amiază, când „Bătrâna Doamnă" venea după 12 meciuri consecutive fără înfrângere. Practic, în restanța de la Oradea, era al 13-lea val...

Odată și-odată trebuia să se întâmple. Prea am avut noroc în ultimele jocuri. Prea nu juca echipa nimic.

Cu un portar cvasinecunoscut, ale cărui emoții la debut se simțeau până-n tribună, cu o apărare visătoare, care nici ea nu știe dacă a vrut sau nu să joace la ofsaid, cu un „Ciubi-meserie" parcă gripat și un goleador Miculescu ce „se plimba" plictisit prin iarbă, FC UTA a pierdut fără drept de apel. Evident, o luptă, căci războiul promovării mai numără nouă bătălii. Și tot cei care au îndurat umilința celei mai drastice înfrângeri din acest campionat trebuie s-o scoată la ... liman Diviziei A.

Ai noștri au început curajos, ținând mingea departe de poarta apărată de Iacob. În prima jumătate de oră, în afara tatonării, notăm tentativele de șuturi ale lui Panin și Rotariu. În min. 33, avem mari emoții. Csehi pleacă din ofsaid-ul lui Savaniu, trece de Iacob - a cărui ieșire hazardată n-am descifrat-o - dar, cu poarta goală trage alături. Cu cinci minute înainte de pauză, norii negri și amenințători încep să se scuture. Semn rău. Când toată lumea aștepta pauza, pică golul. **Arădenii ies greșit la ofsaid, Csehi scapă singur și îl execută pe Iacob, 1-0 (min. 45),** în uralele galeriei bihorene. Pauză.

Debut furtunos de repriză secundă. Min. 46 - centrare Panin, iar Luca și Miculescu trec pe lângă minge. **Min. 48 - Csehi scapă la limita ofsaid-ului de la centrul terenului și nu poate rata, 2-0.** Nu ne putem reveni din șoc și Naidin trece în două rânduri pe lângă majorarea scorului. Până să ne mai revenim puțin se face min. 75. Atunci, Bier are golul în picior, dar portarul gazdelor are un reflex uluitor. UTA se aruncă în atac, neglijând apărarea, pe care și-așa n-a prea avut-o. **Și în min. 86, Kent pune „bomboana pe colivă", cu o „foarfecă" de zile mari de pe 16 m și la 3-0, doar prosopul lui Mister mai lipsea.**

Rarele atacuri utiste nu au putut cuceri reduta bihoreană. Față din meciul FC Bihor - FC UTA (scor 3-0)

Foto: ȘTEFAN MATYAȘ

Până să pună capăt arbitrul Lajos calvarului „Bătrânei Doamne", „suedezul" Kent mai umilește odată defensiva UTA-ei, dar preferă șutul în detrimentul unei pase pentru un scor (și) mai rușinos. Așa s-a scris istoria unui meci amânat și răsamânat, în care de ce ne-a fost frică nu am scăpat.

DANIEL SCRIDON

Cine e pe primul loc?

Aproape 1.000 de arădeni au ținut să însoțească UTA, la Oradea. Galeria „alb-roșie" a răspuns elegant - dar dureros - atacurilor venite din partea galeriei bihorene. Replica: **„Cine e pe primul loc?"** îi enerva la culme pe suporterii de pe Crișul Repede.

La 2-0 pentru gazde, o parte a publicului a început să scandeze: **„Priviți tabela..."**. Dibace, galeria „Red Fighters" a găsit continuarea **„Iar voi clasamentul"**. Și iar se făcea liniște-n tribune.

Urât gestul patronului bihorenilor, Vizer care și-a trimis argații să dea jos de pe garduri bannerele puse de suporterii „Bătrânei Doamne". Poate, l-o fi deranjat stelele de pe un banner, care simbolizau titlurile UTA-ei, pe când ei, bihorenii...

D. SCRIDON

Emerich Jenei s-a bucurat pentru Oradea

Nelipsit de la jocurile Bihorului de pe teren propriu, fostul antrenor al naționalei, Emerich Jenei s-a bucurat mult pentru victoria gazdelor, imediat după joc, el intrând în vestiarul orădenilor pentru a-i felicita. Pare puțin surprinzătoare reacția acestuia, dacă ținem cont că Jenei s-a născut în județul nostru. E însă de înțeles, dacă ne gândim că nea' Imi și-a mutat „cartierul general" de mulți ani în Oradea.

În privința șanselor de promovare a celor două echipe, Emerich Jenei a spus: **„UTA are cu 11% șanse mai mari ca Bihorul, dar mai sunt 9 etape."** O fi..., că prea „cu foc" a zis-o.

D. S.

Clasament

1. F. C. UTA	**21**	**15**	**2**	**4**	**33-19**	**47 (+14)**
2. Baia Mare	21	12	5	4	38-17	41 (+11)
3. Extensiv	21	12	4	5	35-16	40 (+10)
4. F. C. Bihor	21	10	6	5	32-16	36 (+3)
5. I. S. C. Turzii	21	10	4	7	32-25	34 (+4)
6. Apulum A. Iulia	21	9	6	6	34-30	33 (+3)
7. CSM Reșița	21	9	5	7	22-28	32 (+2)
8. I. Pitești	21	8	5	8	33-29	29 (-1)
9. Pandurii	21	7	8	6	18-16	29 (-4)
10. Gaz Metan*	21	9	6	6	31-16	26 (0)
11. „U" Cluj	21	6	6	9	30-26	24 (-9)
12. ASA Tg. Mureș	21	7	3	11	20-34	24 (-9)
13. M. Zlatna	21	6	5	10	20-28	23 (-10)
14. Olimpia S. Mare	21	7	1	13	35-43	22 (-8)
15. Jiul Petroșani	21	4	3	14	19-41	15 (-18)
16. „Poli" Timiș.**	21	1	3	17	12-60	-9 (-24)

* Echipă penalizată cu șapte puncte

** Echipă penalizată cu cincisprezece puncte.

Etapa viitoare (sâmbătă, 20 aprilie 2002): CSM Reșița-UTA, I. S. Câmpia Turzii-Gaz Metan Mediaș, Olimpia S. Mare-Internațional Pitești, F. C. Baia Mare-Pandurii Tg. Jiu, Extensiv Craiova-Minaur Zlatna, F. C. Bihor-ASA Tg. Mureș, Apulum A. Iulia-„U" Cluj, Poli Timișoara-Jiul Petroșani

Minutul 91...

Chiar dacă un individ din anturajul clubului orădean a informat reprezentanții presei că Ionuț Popa nu vrea să vină la conferința de presă, până la urmă alarma s-a dovedit a fi falsă, Mister fiind primul care a răspuns la întrebările ziariștilor...

Ionuț Popa (antrenor F.C. UTA): „Am vrut să câștigăm, să ne luăm revanșa și să ne mărim avansul în fruntea clasamentului. Am dominat cam 75% din meci, dar nu ne-am creat ocazii de gol. În schimb, am greșit copilărește în apărare. Sincer, n-am văzut încă o echipă să joace așa de dur ca FC Bihor, în Divizia B. De la noi îi remarc pe Panin, Todea, Luca și Drida. Pe acest copil, Iacob, aflat la primul său meci în Divizia B nu-l pot condamna. Și cu Huțan în poartă tot așa era. Astăzi (n.a.: ieri) gazdele și-au dorit mai mult victoria. Obiectivul echipei noastre nu este obligatoriu promovarea, ci este unul profesionist: puncte și bani, care tot acolo te duce. Sincer, nu cred că Bihorul mai are șanse de promovare. Dacă bat la Baia Mare și Extensiv eu îi dau lui Iosif Rotariu câte 50 de milioane de meci."

Iosif Rotariu (antrenor F.C. Bihor): „La 3-0, victoria nu poate fi pusă la îndoială de nimeni. Echipa mea și-a dorit parcă mai mult victoria. Jocul nu a fost dur. Am văzut la viața mea intrări mult mai bărbătești, care s-au lăsat cu jucători duși cu targa la spital, ori astăzi n-a fost cazul de așa ceva. În această serie sunt 4-5 echipe cu pretenții, dar nici una la ora actuală nu are față de Divizia A. Remarc întreaga echipă, cu un plus pentru portarul Vâtcă, la al doilea meci în „B" și atacantul Csehi. Totuși, încă suntem departe de ceea ce aș vrea eu să joace echipa. Oricum, noi mai avem o șansă și ne vom bate pentru ea până la capăt."

D. SCRIDON

Fotbal Divizia D

Rezultatele etapei a XXII-a (intermediară)

Înfrățirea Iratoșu-Romvest Arad 3-0; Vulturii Socodor-Victoria Nădlac 0-2; Frontiera Curtici-Comera Arad 1-0; Șoimii Pâncota-Gloria Arad 1-3; Universitatea Arad-Crișul Chișineu Criș 2-3; Tricoul Roșu Satu Nou-Șiriana Șiria 0-2; Progresul Pecica-Armonia Ineu 2-2; Păulișana Păuliș-Șoimii Lipova 0-3 (f.j.).

Clasament

1. Curtici	22	19	1	2	87-13	58 (+25)
2. Șiria	22	19	0	3	70-23	57 (+24)
3. Comera	22	15	2	5	58-21	47 (+14)
4. Socodor	22	15	2	5	51-24	47 (+14)
5. „U" Arad	22	11	2	9	37-33	35 (+2)
6. Nădlac	22	11	1	10	36-46	34 (+4)
7. Gloria	22	10	3	9	49-47	33 (0)
8. Romvest	22	10	2	10	40-26	32 (-1)
9. Iratoșu	22	10	2	10	35-27	32 (-1)
10. Lipova	22	8	3	11	37-48	27 (-6)
11. Pâncota	22	8	2	12	25-40	26 (-7)
12. Ch. Criș	22	8	2	12	31-51	26 (-7)
13. A. Ineu	22	6	5	12	36-63	23 (-10)
14. Satu Nou	22	5	3	14	29-52	18 (-18)
15. P. Pecica	22	4	3	15	21-58	15 (-18)

* Păulișana Păuliș s-a retras din campionat.

Etapa următoare (20-21 aprilie 2002): Gloria Arad-Universitatea Arad, Șoimii Lipova-Frontiera Curtici; Comera-Șoimii Pâncota; Crișul Ch. Criș-Înfrățirea Iratoșu; Romvest-Progresul Pecica; Victoria Nădlac-Tricoul Roșu Satu Nou; Armonia Ineu-Vulturii Socodor. Șiriana Șiria stă.

FRONTIERA CURTICI - COMERA ARAD 1-0 (0-0)

Aproximativ 300 de spectatori au ținut să asiste la derby-ul etapei dar și al zonei, care a lămurit ierarhia superioară a clasamentului. „Constructorii" au înțeles destul de rapid potențialul pericol pentru buturile lui Fador, marcându-le la sânge prin Popa și Pocei pe „vârfurile" gazdelor Moțiu și Băd.

Primul mitan a fost echilibrat, mijlocul terenului fiind concesionat de oaspeți, Botezatu și Ursoi ridiculizându-și deseori adversarii. Curticenii nu au putut emite pretenții la deschiderea scorului cu o singură ocazie și aceea anemică: șut Bârlă de la marginea careului peste poartă (min. 18). Ursoi și Popa răspund în finalul reprizei, dar șuturile lor trec razant peste transversală.

La 6 minute după odihnă cornerul lui M. Moț este reluat periculos cu capul de Crașovschi dar Fador scoate in extremis. Camenită simte lentoarea din jocul lui Băd și Bârlă, înlocuindu-i pe aceștia cu Suciu și Călin, ambii cu sarcini pur ofensive. Astfel, plusul de viteză din avanposturi fiind creat, gazdele reușesc golul de trei puncte în minutul 70, când cornerul lui M. Moț e reluat în plasă cu capul de Moțiu, 1-0. Deși termină meciul cu trei „vârfuri", oaspeții nu mai au puterea de a reveni în joc decât sporadic, „vameșii" ratând prin Moțiu și Suciu majorarea scorului.

Arbitrii: Paul Zau - la centru, asistat de Silviu Mocanu și Vali Sabău au condus bine formațiile: **Curtici:** Boiți-Fâșie, Maghici, Crașovschi-Cotuna, Juncu, Bârlai (min. 56-Suciu), M. Moț, Bilan-Moțiu (min. 90 - Șaba), Băd (min. 56 - Călin). **Antrenor:** Gigi Camenită.

Comera: Fador-Ujvari, Pocei, Stein (min. 86 - Ghimbir), Popa-Martincsek (min. 68-Olariu), Weirer, Ursoi, Botezatu (min. 79 - Sandu)-Burada (min. 64-Ceh), Balaj. **Antrenor:** Viorel Purcel.

Observatori AJF: Nicolae Ardelean și Romulus Babău.

La juniori: 5-2.

SORIN CAZAN

Cine merge la Mondiale?

POLONIA-ROMÂNIA 1-2 (0-2)

Fără Contra, Chivu sau Adrian Ilie reprezentativa tricoloră a demonstrat, ieri, în câmpia polonă, că nu își merită deloc statutul de simplă (tele)spectatoare a Mondialelor asiatice din această vară. Prin maniera în care a dominat o echipă calificată la turneul final din Japonia și Coreea de Sud, România generalului Iordănescu a lăsat o excelentă impresie, arătând ca o formație ce pleznește de sănătate. Pe lângă golurile marcate de Ganea (șut puternic la colțul scurt din interiorul careului - min. 31) și Mutu (finalizare simplă după ce a driblat inclusiv portarul gazdelor - min. 36) „tricolorii" au mai avut și alte oportunități - printre care și ratarea unui penalty prin Ganea - de a repeta, cel puțin, scorul din precedentul amical, cel cu Ucraina (4-1). Așa a fost doar 1-2, pentru că Hajto a profitat de relaxarea de final a apărării conduse - excelent până atunci - de Gică Popescu.

Selecționerul Anghel Iordănescu a început meciul cu: Lobont-Rădoi, Gică Popescu, Iencsi-Fl. Dumitru, Codrea, Ghioane, Șoavă, D. Munteanu-Mutu, Ganea. Au mai evoluat: Cernat, Cl. Niculescu, Dancia, Ovidiu Petre și Eugen Baciu (ultimii doi la debutul sub tricolor).

***

În meciul reprezentativelor de tineret, România, cu arădeanul Huțan titular, a pierdut cu 2-0 în fața Poloniei.

CĂLIN MNERIE

BB Computer SRL

ARAD Str. N.Bălcescu nr.12 tel/fax: 057-280555, 280666

AUTORIZAT DE CENTRUL NAȚIONAL DE PREGĂTIRE ÎN INFORMATICĂ BUCUREȘTI CPI S.A.

Centrul teritorial de pregătire în informatică
organizează următoarele cursuri

Utilizare Windows (Inițiere)
Programat: **22.04.2002 după masa**
27.05.2002 după masa
15.05.2002 dimineața

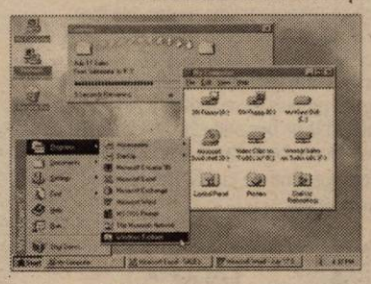

Utilizare baze de date Access 2000
Programat: 28.04.2002 după masa

Inițiere pentru COPII
Programat: 24.06.2002 dimineața

Alte cursuri: **Word, Excel, Internet, Visual Basic, Autocad 2000, Birotică, Visual FoxPro**

Important:

Cursanții care au absolvit mai multe cursuri pot primi diplome de **formare în meseriile**:
-programator aplicații de gestiune(studii superioare)
-programator ajutor
-**operator calculator**

(c.b.)

Diplomele sunt eliberate cu avizul **Ministerului Educației și Cercetării**
Se acordă reduceri pentru: elevi, studenți, șomeri, grupuri și la cumpărarea calculatoarelor BB

S.C.
PREFIN EST EUROPE S.R.L.
cu sediul în Arad, str. 6 Vânători nr. 35/A

solicită oferte

pentru persoane fizice autorizate, în vederea efectuării protecției muncii, în condițiile legislației în vigoare.

Informații suplimentare de luni până vineri la telefon 256.252, 250.174, între orele 7,00-15,30.
(2365971)

Consiliul Local al Comunei Zăbrani

angajează prin concurs un jurist

conform art. 55 din regulamentul - cadru de organizare și funcționare a Consiliilor Locale și un topometrist conform O.G.R. Nr. 13/2001.

Concursul va avea loc în data de 8 mai 2002 orele 10,00 la sediul Primăriei comunei Zăbrani.

Relații suplimentare, bibliografie și actele necesare la sediul Primăriei sau la telefon 057/561206 sau 093/250451.

(2365986)

---

magazinul LA TORRE IMPEX

unic distribuitor în România meccanocar® *ITALIA*

VINDE:

- șuruburi, buloane, elemente de îmbinare și fixare
- cabluri, mufe, bujii, lămpi, mături, perii, dulapuri metalice
- chei, truse profesionale, discuri abrazive, adezivi, produse chimice
- menghine, flexuri, mașini de găurit, ciocane pneumatice
- aparate de măsură, mașini de găurit
- aparate și accesorii pentru service auto și vulcanizare
- ustensile pentru lemn și metal.

(C.A.)

luni-vineri 9⁰⁰-18⁰⁰
sâmbătă 9⁰⁰-13⁰⁰

str. PATRIA, nr. 14 (la fosta cantină TEBA)

Cea mai autentică vrăjitoare a anului 2002

din Arad cât și din țară se află la dispoziția dvs. în județul Arad

D-na Valentina, prin harul ei sfânt dezleagă farmece, lecuiește de diferite boli venite prin prisma farmecelor cum ar fi: argintul viu, beția, slăbire, îngrășare, menținerea tenului frumos pentru tot restul vieții, toate acestea cu rezultate garantate în numai câteva zile.

În perioada postului Paștelui, Valentina lucrează numai cu magie albă, rugăciuni și descântece numai de ea știute, eliminând efectele magiei nefaste și malefice.

Având la bază o vastă experiență și puteri divine apelând la serviciile ei chiar mari personalități din viața politică și mulțumindu-i chiar pe un canal TV. Ea vă poate îndeplini orice dorință în numai câteva zile. O puteți vedea în revista Paranormal și Medicina Naturistă.

CEA MAI PUTERNICĂ TĂMĂDUITOARE VALENTINA
PARTICIPANTĂ LA TOATE CONGRESELE VRĂJITOREȘTI ȘI PREMIATĂ CU DIPLOME DE MERIT

Cu cele mai multe cazuri reușite. Recunoscută atât în țară cât și peste hotare fiind pe toate canalele TV și mass-media, fiind premiată de cele 12 vrăjitoare cu fusul fermecat o puteți vedea marțea și joia și duminică pe Pro TV, Antena 1 și Prima Tv, deoarece este prima lună din primăvară luna în care se strâng leacurile din buruieni știute numai de ia vine și de această dată cu harul și priceperea ei cu diferite talismane de dragoste, câștiguri, depărtarea răului și multe altele. Fiind o extraordinară vizionară vă poate spune cu exactitate ce v-ar putea aștepta ce este și ce a fost.

GARANTĂM REZULTATE DE LA PRIMA ȘEDINȚĂ

CEA MAI PUTERNICĂ VRĂJITOARE DIN SUD-ESTUL EUROPEI, VALENTINA

Testată de dr. parapsiholog Ion Țugui și recomandată tuturor oamenilor cu probleme: împacă familiile dezbinate, aduce persoana iubită, lecuiește epilepsia, eczeme de pe corp, impotența, alungă răul din casele oamenilor, face ca familiile ce nu pot avea copii să aibe.

Și nu uitați, plecați la un drum într-o călătorie nu știți ce vă așteaptă? Nu ezitați să treceți pe la ea toți cei care au una din problemele menționate mai sus nu ezitați să o contactați la

Telefon 091.564.457; 091.193.868 sau 263287. Arad, str. Mioritei Bl. 128, Sc. B, Ap. 4

(9397832)

A ÎNCEPUT GOANA DUPĂ PREMII!

Prinde și tu unul din cele 1000 de premii:

Vino până la 15 Aprilie într-unul din magazinele CG&GC din toată țara și conectează-te la Connex. Dacă ești printre primii 1000 de clienți, vei primi pe loc unul din cele 1000 de premii. Grăbește-te pentru a lua un premiu!

OFERTA CONNEX

- 5 luni cu 50% reducere la abonament
- tarif promotional de 0,05$/ SMS pentru mesaje catre destinatii nationale**
- pe 15 aprilie 2002, 5 dintre clientii Connex vor primi cate un premiu special: 5 ani de abonament Connex 800 GRATUIT!!!
- Cartelele SIM reincarcabile Connex GO! si Kamarad costa 7$, fara TVA

Oferta valabila pana la 30 aprilie 2002. Detalii in magazine.

(2366072)

CG&GC GSM

ARAD
B-dul Revolutiei nr. 42, Tel: 236.565
092.55.77.99
www.cg-gc.ro

DEALER CONNEX

S.C.
AMARAD S.A.

angajează

- inginer constructor
- automacaragii și excavatorist
- fierar betonist

Pentru informații suplimentare ne puteți contacta la telefon nr. **289.850.**
(2366140)

SC Expert SA

În calitate de lichidator al S.C. ALFAR S.A. - SERE Arad, în conformitate cu prevederile Legii 64/1995, republicată, VINDE LA LICITAȚIE PUBLICĂ, DESCHISĂ, CU STRIGARE, în fiecare zi de marți, ora 12.00, următoarele bunuri:

(C.A.)

- mașini scris
- benzi transportoare
- mașini unelte (strunguri)
- diferite remorci
- dulapuri frigorifice
- machete protecția muncii
- motoare electrice 22 KW noi
- obiecte de inventar (mese, birou, scaune, dulapuri)
- convertizoare sudură
- pompe stropit, motostropitoare
- electropompe, cazane duplicat
- balanțe semiautomate
- bancuri de lucru
- conserve legume - fructe
- cuptor cu 6 plite

	Preț lei (TVA inclus)
motostropitoare SR 400 (STHIL)	8.100.000
strung paralel 560 / 3000	13.012.000
remorcă basculantă RM 7	4.284.000
6 buc electropompe LOTRU	8.675.100 / buc
mașină format ghivece	1.156.680
troliu manual	578.340

Lista bunurilor scoase la vânzare, prețul de pornire și regulamentul de licitație sunt afișate la sediul societății Alfar SA, Calea Zimandului nr. 3.
Relații suplimentare Dl. Tanca Gheorghe, tel. 057-276.101.

COMPANIA DE TRANSPORT PUBLIC ARAD

anunță publicul călător că: În data de **21.04.2002**

SE VOR EFECTUA LUCRĂRI DE REPARAȚII ale căii de rulare în Piața Romană.

Traseele liniilor care tranzitează această zonă vor suferi unele modificări:

- Traseele liniilor **6, 8, 10, 12, 16, 18** vor avea cap de linie Stația Căpitan Ignat.
- Traseul liniei **3** va fi deviat prin Căpitan Ignat.
- Linia **22** nu circulă.

Abonamentele liniilor 2 și 22 vor fi valabile pe toate liniile enumerate anterior pe sectorul Piața Romană - Căpitan Ignat.

Orele de plecare a trascelor preurbane din Piața Romană nu vor fi modificate.

Vă mulțumim pentru înțelegere.
(2366093)

Știai că noi suntem aici
de 4 ani !!!
puteai să ne cauți de atunci !

Arad, Brașov, Cluj Napoca, Odorheiu Secuiesc, Oradea, Sibiu, Piolești, Timișoara, Târgu Mureș

(C.A.)

Împrumuturi
pentru imobile și alte bunuri

pe 10 ani cu comision 4% pe an,
pe 3 ani cu comision 10% pe an.

informații: tel 057 254 399
Arad str. I.C. Brătianu, nr. 11 (fosta 30 Decembrie)
Program: Luni - Vineri 10⁰⁰-17⁰⁰

CRÉATEUR D'AUTOMOBILES

RENAULT LAGUNA

Tehnologie în mișcare

Aleasă "Mașina Anului 2002 în România", Noua Laguna e un veritabil concentrat de tehnologie și senzații inedite. Cu o personalitate puternică și un temperament îndrăzneț, Noua Laguna vă oferă tot ceea ce tehnologia de azi are mai bun: închidere centralizată și demaraj cu card, aer condiționat cu reglare automată separată stânga/dreapta, control dinamic al traiectoriei ESP. Elegantă și sigură, propulsată de motoare puternice și performante, atât pe benzină cât și turbodiesel common-rail, Noua Laguna vă așteaptă să o încercați! Preț începând de la 15.495 EURO*.
www.renault.com

EURO NCAP LAGUNA ★★★★★
Singura mașină din lume care a obținut 5 stele la Crash testul Euro NCAP.

PUBLICIS

*Preț fără taxe. Mașina din imagine este cu titlu de prezentare.

20 - 23 aprilie, Porți Deschise la Renault!
Descoperă Noua LAGUNA
GETAX, Calea Bodrogului nr. 10; Tel.: 057/281 995

ROMATSA R.A. cu sediul în Arad, str.Henri Coandă nr.29

solicită cerere de oferte pentru atribuire de contract de servicii pentru service auto (întreținere și reparații autovehicole)

pentru următoarele mijloace auto:
- microbuz PEUGEOT J5
- camionetă PEUGEOT J5
- autoturism de teren HUNDAY GALLOPER (2 buc.)
- autoturism de teren KORRANDO FAMMILY

Documentația poate fi ridicată de la sediul nostru, la serviciul R.T.M.A.I., până în data de 22.04.2002, orele 12,00.

Relații la telefon 257114.

(9397730)

Societate comercială

angajează strungar cu experiență

Telefon 278.758 între orele 8,00-16,00.

(9397731)

FUNDAȚIA ROMÂNO-GERMANĂ
Centrul de pregătire și perfecționare profesională
Organizează:
Cursuri de calificare:
1. CONFECȚIONER ÎMBRĂCĂMINTE - 3 LUNI
2. TINICHIGIU CAROSIER - 3 LUNI
3. OSPĂTAR - 3 LUNI
4. BUCĂTAR - 3 LUNI
5. FUNCȚIONAR COMERCIAL - 6 LUNI
6. TOPOGRAF - 6 LUNI

Cursuri de perfecționare:
1. OPERATOR PC - INIȚIERE (60 ore)
2. UTILIZARE WORD (30 ore)
3. UTILIZARE EXCEL (30 ore)
4. CONTABILITATE (12 ore)

Informații:
Vladimirescu, str. Gării nr. 59, Tel. 057-514.931; 514.934
Arad, str. Episcopiei nr. 32. Tel. 057-214.965
Cursurile sunt avizate de Ministerul Muncii (2366075)

COMUNICAT

Având în vedere temperatura medie exterioară înregistrată în ultimele două nopți și prognoza meteo pentru următoarele zile, în baza normativelor în vigoare privind furnizarea energiei termice, vă comunicăm că **începând cu data de 18.04.2002 ora 9,00**

SE VA SISTA FURNIZAREA ÎNCĂLZIRII

la toți consumatorii de pe raza municipiului Arad.

Rugăm consumatorii ca până la data de **1.05.2002 să nu golească instalațiile interioare și să nu facă intervenții în acestea** fără a anunța în prealabil dispeceratul ARTERM.

CONDUCEREA
S.C. ARTERM S.A. ARAD
(2365979)

ELLIS

scoate la concurs următoarele posturi:
- șef birou tehnic (inginer confecții textile)
- reprezentant vânzări
- asistent manager

Se solicită:
- vechime minim 2 ani în funcții similare
- studii corespunzătoare postului

Se oferă:
- posibilitatea unei cariere într-o firmă de prestigiu și pachet de recompense motivant

C.V. și scrisoarea de intenție + fotografie se vor depune la MAGAZINUL ELLIS (str. L. Blaga 1) până la 23 aprilie a.c.
(2365828)

SC ACTIV GROUP SRL

Lichidator al SC AGROINDUSTRIALA ŞAGU SA, cu sediul în jud. Arad, loc. ŞAGU FN, anunță vânzarea conform Legii 64/1995 prin licitație publică deschisă, cu strigare a următoarelor bunuri aparținând societații debitoare:
- **combină John Deere** la preț de **896.000.000** lei
- **combină New Holland TX-66** la preț de **2.023.000.000** lei
- **tractoare U 650** cu prețuri între **30.000.000-35.000.000** lei
- **combine E 281** cu prețuri între **10.500.000-14.000.000** lei
- **semănătoare păioase SUP 800** la prețul de **14.000.000** lei
- **cultivatoare combinatoare** cu prețuri între **7.000.000 - 8.400.000** lei
- **mașini MA6** cu prețuri între **5.600.000 - 8.400.000** lei
- **aparate de stropit** cu prețuri între **17.500.000 - 21.700.000** lei
- **mașină de împrăștiat îngrășăminte** la preț de **10.500.000** lei
- **remorci cisterne 3,6** cu prețuri între **14.000.000-35.000.000** lei
- **remorcă RM 13** la preț de **28.000.000** lei
- **remorci RBA** cu prețuri între **10.500.000-14.000.000** lei
- **remorcă transport persoane** la prețul de **8.000.000** lei
- **mașini tratat semințe** la prețul de **2.100.000** lei
- **bazine combustibil** cu prețuri între **2.100.000-3.500.000** lei
- **pompă submersibilă** la prețul de **1.600.000** lei
- **aeroterme electrice** cu prețuri între **3.500.000-4.900.000** lei
- **stații Motorola** cu prețuri între **2.800.000-4.200.000** lei
- **mobilier divers**
- **elemente provenite din casări de utilaje agricole**

La prețurile de pornire a licitației s-a aplicat o nouă reducere cu 10% față de licitațiile anterioare.

La prețurile menționate în listă se adaugă TVA-ul. Bunurile pot fi văzute la sediul SC "AGROINDUSTRIALA ŞAGU" SA, la Ferma 2 Sâmpetru German și la Ferma 11 Mănăștur. Regulamentul de organizare a licitației, lista completă cuprinzând bunurile scoase la licitație și prețul de pornire al acestora pot fi consultate la sediul societății debitoare și la sediul SC "ACTIV GROUP" SRL P-ța Avram Iancu nr.10, ap .3. Licitația va avea loc în data de **19.04.2002**, începând cu ora 12.00, la sediul SC"AGROINDUSTRIALA ŞAGU" SA. Licitațiile se vor relua în fiecare zi de vineri a săptămânii, la ora 12.00. Taxa de participare la licitație, nerambursabilă, este de 100.000 lei/ participant. Garanția pentru înscrierea la licitație este de 10% din valoarea de pornire a fiecărui bun. Înscrierile, achitarea taxei de participare și achitarea garanției de participare la licitație se pot face înainte de începerea licitației. **Relații** la SC "AGROINDUSTRIALA ŞAGU" SA, dna. Jurcă Florica, tel.057/418.044 sau SC "ACTIV GROUP" SRL tel. 057/214.821, 094/697.814 dl. Biriş Ioan.

MATRIMONIALE

CĂSĂTORII în GERMANIA pentru doamne, domnișoare serioase, drăguțe. Telefon 279251, 093.207.324. (10495)

Tânără sexi, atrăgătoare, ofer clipe de neuitat. Telefon 091 778 190. (11000)

VÂNZĂRI APARTAMENTE O CAMERA

Vând garsonieră, confort III, cameră, hol, baie, cu gresie, faianță, contorizat, geam termopan, tapet, acoperiș refăcut, eventual mobilată modern, bl. A.10/1A, ap. 95, Fortuna, preț informativ 2500 $. Telefon 091.269.721. (10752)

Vând apartament 1 cameră, Micălaca, zona 500 și apartament 1 cameră Calea Romanilor. Telefon 267823. (10774)

Vând apartament una cameră, bucătărie, la casă (lângă Piața Catedralei). Telefon 095.528.303. (10798)

Vând garsonieră confort II, central, str. Bușteni. Telefon 252915, după ora 15. (10810)

Vând garsonieră, confort III, zona Fortuna, et. 2, 2.300 USD. Telefon 057/273040; 091.991.617. (10879)

Vând urgent apartament 1 cameră, parter, decomandat, îmbunătățit, Miorița, excelent privatizare. Telefon 093.450.100; 259507. (10931)

Vând garsonieră confort I, central, Bușteni, recent renovată, preț 5500 $. Telefon 246363; 094.850.648. (10935)

Vând garsonieră, confort I, str. Banu Mărăcine nr. 17, bl. 17, ap. 11, et. I. Telefon 251580; 092.465.699. (10937)

VÂNZĂRI APARTAMENTE DOUĂ CAMERE

Vând apartamente 2, 3 camere. Telefon 095.219.263; 219056. (10545)

Vând apartament 2 camere, Piața Spitalului. Telefon 236138, 276784. (10858)

Vând apartament 2 camere, 93 mp, et. IV. Telefon 090 650 029. (10717)

Vând apartament 2 camere, parter, Grădiște, 66 mp, 7.800 USD. Telefon 092 816 381. (10684)

Vând apartament 2 camere, confort II, nedecomandat, cu multiple îmbunătățiri, în zona Fortuna, apartament plasat pe soare, contorizat, telefon, satelit, bloc fără probleme, preț 7500 $, negociabil. Telefon 275076, după ora 16. (1159757)

Vând apartament 2 camere, parter, parchetat, faianțat, contorizat, bucătărie scurgere separată, balcon închis + garaj, preț 15.000 $, negociabil. Telefon 241258. (10615)

Vând apartament 2 camere, lângă alimentara Standard Vlaicu, preț negociabil. Telefon 266886; 092.856.180. (10868)

Vând apartament 2 camere, et. I, Calea Romanilor. Telefon 279718; 094.542.931. (10934)

Vând apartament 2 camere cu îmbunătățiri, telefon, cablu TV, acoperiș bloc, centru Chișineu Criș. Telefon 520491. (1159157)

Vând 2 camere, Grădiște, fără balcon, 8.000 USD. Telefon 237014. (10966)

VÂNZĂRI APARTAMENTE TREI CAMERE

Vând urgent, central, apartament 3 camere, 2 băi, contorizat, et. III, boxă, 22.000 USD, negociabil. Telefon 252715. (10610)

Vând apartament Samantha 3 camere, 2 balcoane, 2 băi, 1 bucătărie, zona Polivalentă, et. X. Telefon 093.346.529. (10392)

Vând apartament central, 3 camere, str. M. Eminescu 50, încălzire, gaz, preț la vedere, negociabil. Telefon 210288; 094.522.034. (10757)

Vând 3 camere, central, 140 mp, îmbunătățiri, garaj, 19.000 USD. Telefon 270856, 092 257 409. (10671)

Vând apartament 3 camere, decomandate, garaj, pivniță, bl. Z32. Telefon 218563. (10653)

Vând apartament 3 camere, etaj 1, bl. 11, Aradul Nou. Telefon 288556. (10826)

Vând apartament 3 camere, confort I, et. IV, acoperiș cu tablă zincată, faianțat, contorizat în baie și bucătărie, balcon închis, pivniță, garaj sub bloc cu încălzire centrală, curent, apă, bloc contorizat. Zilnic după ora 14, telefon 288403, Aradul Nou. (10947)

VÂNZĂRI APARTAMENTE PATRU-CINCI CAMERE

Vând apartament 4 camere, confort I, ultracentral. Telefon 250976; 094.645.899. (10423)

Vând apartament 5 camere, decomandat, parter, zona Miorița. Telefon 368404. (7148)

Vând apartament la casă, ultracentral, etaj I, 4 camere, bucătărie, 2 băi, balcon, curte interioară, boxă, suprafață totală 220 mp, 36.000 USD. Telefon 285986; 095.910.242. (10874)

Vând apartament 4 camere, decomandate, et. III, amenajat, 117 mp, Confecții, 10.000 USD. negociabil. Telefon 279718; 094.542.931. (10934)

VÂNZĂRI CASE

Vând casă, grădină, apă curentă, localitatea Felnac, nr. 98; negociabil. Telefon 094.648.198. (10575).

Vând casă de vacanță, Săvârșin, peisaj deosebit, preț negociabil. Telefon 090 069 907, 094 928 511, 057-256000. (10172)

Vând casă mare în Grădiște, preț negociabil, 28.000 USD sau schimb cu apartament 3 camere + diferență. Telefon 235098. (10493)

Vând casă 5 camere 2 holuri cu 2 intrări, baie, cămară, pivniță, garaj, anexe 2500 mp, pentru 2 familii, în Semlac, nr. 562. Telefon 095.436.778. (10526)

Vând vilă nouă în Subcetate, tot confortul, 6 camere, 3 băi, piscină, 2 garaje, gaz, preț 70.000 $. Telefon 093.312.133; 093.124.053. (10420)

Vând casă 4 camere, baie, grădină mare, gaz, toate condițiile, în Pârneava. Telefon 092.878.411. (10739)

Vând casă 4 camere, zona UTA, Câmpul Liniștii, încălzire proprie, garaj, grădină, 2 băi, vizavi Vama Arad. 14.800 $. Telefon 270856; 096.231.477. (10761)

Vând casă central, str. M. Kogălniceanu, nr. 33, 4 camere + dependințe, total 500 mp. Telefon 210288; 094.522.034. (10757)

Vând casă cu 2 apartamente zona Școlii UCECOM. Telefon 057 - 211683. (10793)

Vând casă Chișineu Criș, str. G. Coșbuc, nr. 40 sau schimb cu apartament + diferență. Telefon 520202; 095.401.218. (1159156)

Vând casă Micălaca, str. Lipovei 77, suprafața totală 1230 mp. Telefon 092.226.403; 092.620.267. (10828)

Vând casă în Vladimirescu, str. V. Roaită, nr. 30, 4 camere, hol 1200 mp, preț 15.500 $. Telefon 094.531.867; 219813. (10852)

Vând casă mare, Aradul Nou, Calea Timișorii 114, 1.331 mp. Telefon 286831. (10651)

Vând urgent casă zona Pârneava (2 apartamente a 3 camere) multe îmbunătățiri, 1700 mp, singur în curte, preț 65.000 USD negociabil. Telefon 092.999.388; 210660. (10831)

Vând casă în Sânpaul, nr. 225, cu multe anexe, grădină mare, pomi, vie, 6 km de Arad, negociabil la fața locului. Telefon 416355. (10295)

Vând casă nouă, Vlaicu, 7 camere, garaj, 38.000 USD. Telefon 253364, 092 257 409. (10671)

Vând casă Gai, 3 camere, bucătărie, cămară, hol mare, curte, anexe, grădină, str. Izvor nr. 18. (10634)

Vând casă pe colț, bucătărie, șpait, baie, coridor, antreu, curte cu multe dependințe, grădină, apă, canal, gaze. Telefon 272872 sau 531699. (10591)

Vând casă mare, grădină + teren intravilan (loc casă). Telefon 274787. (10860)

Vând vilă în roșu, arhitectură deosebită, central Grădiște, pretabil și afaceri. Telefon 093.555.660. (10872)

Vând în Ineu, str. M. Eminescu nr. 6 casă din cărămidă, amenajată. Telefon 511856. (1153747)

Vând casă Grădiște, situată pe colț, str. Rahovei nr.11. Telefon 274409.

Vând casă mare din cărămidă, zona UTA, 5 camere, curte, grădină, posibilități apă, gaz, canalizare, preț convenabil, L.112. Telefon 093 735 554. (1159765)

Vând casă cu grădină și 2,74 ha teren arabil, în localitatea Agrișu Mare nr. 591. Telefon 092.782.353 sau Agrișu Mare nr. 81, preț 8.500 $. (10918)

Vând casă Chișineu Criș, str. Cânepii nr. 32. Telefon 523119. (1159157)

Vând casă modestă doi în curte, 2 camere, bucătărie, hol, cămară, curte, grădină, zona UTA, preț convenabil L.112. Telefon 093 735 554. (1159764)

VÂNZĂRI SPAȚII

Vând casă cu etaj 5 camere, la parter magazin alimentar, toate mijloacele fixe noi, curent trifazic, gaz, încălzire centrală, magazinul climatizat, vad foarte bun, plus anexă 3 camere și debara, în curte spălătorie auto cu tot cu aparate, preț 85.000 $, accept și rate. Telefon 092.571.335. (10942)

Vând gheretă situată în interiorul Pieței Fortuna. Telefon 094 600 445. (10721)

Vând spațiu comercial, Fortuna, 38 mp, gresie, 8.000 USD. Telefon 270856; 092.257.409. (10671)

Vând urgent restaurant cu terasă, situat ultracentral pe Strandul Neptun. Informații telefon 091.317.414. (10755)

Vând gheretă amenajată bar, Piața Miorița, stare de funcționare. Telefon 094.216.707; 276782. (10827)

Vând gheretă pe strand, central. Telefon 090.069.651. (9974)

Vând două hale producție (depozit) + 2 camere locuibile, 9.500 USD. Telefon 278522. (10727)

Vând gheretă metalică 6 mp, 800 Eu, negociabil. Telefon 368923, 276565, 093 002 538. (10653)

Vând moară de grâu în clădire cu etaj, capacitate 800 kg pe oră, cu instalație din Germania, în stare foarte bună, la Variașul Mare. Anexe: o casă, un loc de casă și 2 hectare de grădină. Telefon 276957, 256195. Internet www.millgo.ro. (10764)

VÂNZĂRI TERENURI

Vând loc casă, localitatea Tisa Nouă, cu proiect, suprafață 1450 mp. Telefon 286917. (10912)

Vând teren intravilan, 5.000 mp, Aradul Nou, apă, gaz, agent termic, curent. Telefon 092.355.963. (10038)

Vând urgent grădină în Gai, 1.450 mp, curent, apă + puț forat, gard împrejmuit, str. Păcurarilor nr. 19. Telefon 252715. (10610)

Vând teren pentru construcții 5,10 ha cu deschidere, la șoseaua de centură Grădiște, în apropiere de Stația Petrom. Telefon 091 094 880, 094 477 114, 381147, după ora 16. (10630)

Vând loc de casă și una casă 2 camere, dependințe, utilități, Pârneava. Informații str. Dorobanților nr. 69. (10708)

Vând loc de casă cu construcție mică, 1.000 mp, cu toate utilitățile, Aradul Nou. Telefon 095.882.091. (10806)

Vând teren ultracentral, B-dul Decebal, 738 mp. Telefon 210400; 270607; 092.166.308. (10944)

Vând teren intravilan, 1000 mp, Zimandul Nou, apă, telefon, gaz, curent. Telefon 057-262662; 090.075.255. (10921)

VÂNZĂRI AUTO

Vând (schimb) FORD ESCORT 1,8 TDiesel, 1998, înmatriculat, toate îmbunătățirile, cu apartament II - III camere zona Vlaicu + diferență. Telefon 092.292.611. (10801)

Vând ANVELOPE de autoturism pe jantă de 13,14,15,16; ARO 15,16; camion 19,5-20; 22,5 cu mari reduceri de preț. Telefon 259339; 094.706.321 sau Lipova 563027. (9378)

DOAR PENTRU PERSOANE JURIDICE!
Vând OPEL VECTRA B, din 1996, 82.000 km, 1.800 cmc, 16v, înmatriculat aport la capital. Telefon 094 566 838.

Vând COMBINĂ porumb știuleți, sârbească, pe 2 rânduri, cu depănușător și tocător, stare perfectă, 2.450 EU. Telefon 093.089.315.

Vând Dacia 1310, albă, trapă, torsuri, geamuri ionizate, 50.000 km, impecabilă. Telefon 094.391.896. (0229983)

Vând izotermă frigorifică Mercedes 8.2 t util, trapă hidraulică, 4.600 $. Telefon 092.537.335. (10510)

Vând Fiat Ducato TD marfă, lung și înalt, 1991 sau schimb cu camionetă sau microbuz persoane. Telefon 094.555.468. (10511)

Vând SEMIREMORCI BASCULANTE și CU PRELATĂ, noi, leasing. Telefon 092 294 646. (f.2366064)

NOU! Vând în LEASING AUTOTURISME și AUTOUTILITARE, an 2001, peste 30 de modele, fabricație europeană. Adresa: ARAD, str. D. I. Rațiu nr. 13, telefon 095.106.363; www.arautoleasing.ro. (10000)

Vând Renault Diesel, 1985, stare foarte bună, consum 4 lt/100, preț 2.400 USD, negociabil. Telefon 057-231906, după ora 18. (10639)

Vând autoutilitară Mercedes MB100D, pe firmă, an fabricație 1988. Telefon 057-283020 sau 092 336 307. (10669)

Vând Mazda 626, 1982, înmatriculată normal, 800 Eu. Telefon 093 977 705. (10704)

Vând Opel Ascona Automatic, CIV, inspecție 2003. Telefon 246527, 091 477 552. (9761)

Vând Dacia cu numere noi, caroserie reparată, la cheie, 380 $. Telefon 095.880.830. (10684)

Vând Opel Astra 1,6 Caravan, 1992, negru-metal, 3900 $; Dacia 1,6 Diesel, 1986, stare foarte bună, 2000 $. Telefon 092.295.928. (10731)

Vând Dacia Breck, an 1995, 1350 USD. Telefon 276262; 090.012.124. (10730)

Vând Dacia 1310 TX, 1992, preț 1200 $, negociabil. Telefon 514976; 092.773.036. (10750)

Ocazie! Numai astăzi, Opel Vectra B 1997, 7.500 $; VW Bora 2001, 14.800 $; Mercedes 190D, neînmatriculat 1.400 $. Telefon 094.813.406. (10756)

Vând VW Golf III SDI an 1996, model 1997, 2 airbag, ABS servo, scaun reglabil, înscris recent. Telefon 095.497.579. (10772)

Vând Dacia 1310 an 1991, preț 1150 USD negociabil. Telefon 266353. (10785)

Vând urgent Ifron, trailer 20 tone cu sau fără autotractor. Telefon 094.564.927; 094.635.400. (10781)

Vând motoscuter CIV, numere noi, capacitate de transport 400 kg, preț 3.000.000 lei. Telefon 284494. (10800)

Vând plug din țeavă cu trei brazde; piese schimb pentru tractor TD100. Telefon 512719, după ora 20. (10395)

Vând Mercedes Cobra, neînmatriculat și Ford Taunus, înmatriculat. Telefon 095 087 431. (10472)

Vând Mercedes 206 Diesel, înmatriculat persoană fizică, preț 15.000.000. Telefon 094 564 864. (10474)

Vând tractor Lamburghini 1506 (150), combină New Holand, disc, mașină de împrăștiat îngrășământ, nouă, preț 9.000.000 lei, toate import Italia. Telefon 095.871.212 sau 353154. (10583)

Vând autobasculantă Raba Irak, preț negociabil. Telefon 095 700 106, localitatea Pncota. (1153999)

Vând sau schimb Mercedes Cobra Diesel, stare perfectă, persoană fizică, preț 1.950 $, negociabil. Telefon 090.629.014. (10799)

Vând (dezmembrez) W Golf II, 1990, stare perfectă, 600 $, Dacia Nova GT, 1998, stare perfectă, 2.500 $, negociabil. Telefon 057/232576. (10876)

Vând U 650, stare perfectă. Chereluș nr. 72 (Gospodaru), telefon 326427. (1153749)

Vând Opel Ascona 1,6 benzină, după R. K. - 500 km. Telefon 266886; 092.856.180. (10868)

Vând Opel Astra DTI Caravan, fabricație 2000, argintiu, full extra, 9.800 Euro, neînmatriculat sau 11.500 Euro înmatriculat. Telefon 091.885.979. (10865)

Vând Mitsubishi Galant Turbo Diesel, fabricație 1986, neînmatriculat, stare bună, preț 900 Euro. Telefon 091.885.979. (10866)

Vând pluguri cu 2-4 capuri, cositoare cu 2 discuri (import). Telefon 534133. (10873)

Vând tractor U 650, U 1010 DT, Internațional 1455 XL - 150 CP, Fiat 1880 - 180 CP, cositoare rotative, combină recoltat, IH-International 1460 - Anal Flow. Telefon 094.547.274. (10878)

Vând tractor 47 CP (Volvo) cu plug și grapă din import. Telefon 264684. (10873)

Vând motor pentru microbus T.4 VW cu cutie de viteză; vând aparat echilibrat roți. Telefon 095.101.930. (10904)

Vând Peugeot 405 Diesel, 1992, 4550 Euro. Telefon 094.524.847; 523159. (10943)

Vând motocicletă Jupiter Sport, din 1983. Informații telefon 091.659.276. (1154000)

Vând ARO 320, furgonetă închisă, 1992, preț 1800 $; Opel Ascona Diesel, din 1986, 1900$. Telefon 091.333.251. (9646951)

Vând Dacia 1310, injecție, 2800 $, an 2001. Telefon 561426, Lipova. (9398658)

Vând Dacia, an 1992, 1.100 $. Telefon 219444, 090 096 800. (1159770)

Vând VW broscuță, an 1965, momentan radiată, 250 Eu și Mazda 626 an 78, înmatriculat nr. vechi, 200 Eu. Telefon 218515, 091 318 971. (10978)

Ocazie! Vând Dacia 1310, an fabricație 1989, CIV, nr. noi, VT, stare foarte bună, preț 800$. Telefon 093 045 296. (10984)

Vând Dacia 1300, CIV, nr. noi. Telefon 273708. (1159763)

Vând multicar fabricat Petru Gorza și un MZ de 250 cmc. Telefon 271359. (1159775)

VÂNZĂRI ELECTRO

Vând mașină spălat automată, televizor color, cuptor microunde, video recorder, garanție. Telefon 214786. (9695)

Vând CASE MARCAT FISCALE, CÂNTARE și PLATFORME ELECTRONICE, NUMĂRĂTOARE de BANI. Telefon 282829; 272727. (f.2365911)

Vând CASE MARCAT FISCALE, CÂNTARE ELECTRONICE și CONSUMABILE. Telefon 281188; 211211. (c.96)

Vând aparate noi, audio, video cu 30% mai ieftine decât prețul pieții: CD PLAYERE; DVD (digital video disc); TELEVIZOARE COLOR cu meniu, stereo, teletext, telecomandă; CAMERE de LUAT VEDERI și ASPIRATOARE. Sunați la numerele: 090.682.183; 563145. (9378)

Vând foarte avantajos: TV COLOR noi și second hand, MAȘINI de SPĂLAT AUTOMATE, FRIGIDERE, CONGELATOARE, COMBINĂ FRIGORIFICĂ, LĂZI FRIGORIFICE, ASPIRATOARE, VIDEO, prețuri negociabile. Telefon 259339, 094 706 321 sau Lipova 563027. (9344)

Vând televizoare color, diferite diagonale, telecomandă, teletext. Telefon 338090, Arad. (10546)

Vând mașini spălat automate, televizoare color, diferite modele, cu garanție. Telefon 251392. (10547)

Vând Xerox Canon A3 și computer 750 MHz 40 HHD, monitor 17'', preț negociabil. Telefon 514976 sau 092.773.036. (10564)

Vând televizoare color, diferite modele, telecomandă, garanție. Telefon 219365; 093.380.028. (10325)

Vând instalații satelit complete, sisteme supraveghere video, telecomenzi. Telefon 284900. (10559)

Vând TV COLOR diagonala 37-66, între 1.500.000 - 3.700.000 lei; MAȘINI AUTOMATE între 3.000.000 - 3.700.000 lei; FRIGIDERE; CONGELATOARE cu 4-7 sertare; COMBINE; LĂZI frigorifice între 2.000.000 - 4.350.000 lei. Ofer garanție. Telefon 274600 orele 9-19. (10595)

Vând Pentium 1, monitor 15, CD-ROM, splendid, 4.000.000. Telefon 252860. (10702)

Vând joc Sony Playstation Joipad, Vibra, 2 memorii, card, cip, instalat, 16 CD jocuri, stare foarte bună. 150 USD. Telefon 237687. (1159753)

Vând urgent TV color A-Sonic cu telecomandă, cu diagonala 45, stare ireproșabilă, 110 EU. Telefon 090.487.929. (10794)

Vindem componente computere: hard disk 500 MB - 1,6 G începând cu 400.000 lei, memorii, floppy, etc. Telefon 275420. (10024)

Vindem computere Pentium I, cu monitor 14'' SVGA cu numai 2.100.000 lei și orice alte configurații. Telefon 275420. (10024)

(Continuare în pagina 14)

(Urmare din pagina 13)

Vindem: VITRINE frigorifice, CAMERE frigorifice, AGREGATE frigorifice, DULAPURI frigorifice, CONDENSATOARE, VAPORIZATOARE; panouri frigorifice - termoizolante; garanție. Telefon 281384, orele 8-18. (9379)

Vând monitoare de 15-17-22 pentru calculatoare, preț negociabil. Telefon 213353. (10703)

Vând calculator IBM 486 complet + imprimantă nouă cu ace Oki, 200 Eu împreună (toate). Telefon 057-216552. (10637)

Vând frigider, congelator, ladă frig, combină frig, mașină spălat automată, ladă înghețată, vitrină frig, garanție 1 an. Telefon 210613. (10623)

Vând joc televizor Nintendo 64 Pichachu. Telefon 274787. (10860)

Vând mașină pentru înghețată. Informații telefon 093.384.492. (10909)

Vând aparat foto digital Olympus C-1 Zoom" 200 E, imprimantă Star, 30 $. Telefon 057-253553. (10962)

Vând CELERON nou, 466 MHz, HD 20 GB 64 RAM, CD ROM, sunet, boxe, monitor 15 SVGA, tastatură, mouse, 340$. Telefon 280260. (10980)

Vindem PENTIUM 1, 133 MHz, 32 RAM, HD 12, monitor, tastatură, mouse, 100$. Telefon 280260. (10980)

Vindem PENTIUM 2, 233 MHz, MMX, HD 3,2, 32 RAM, CD ROM, sunet, monitor, tastatură, mouse, 200$. Telefon 280260. (10980)

Vindem diferite modele de BOXE pentru computer. Telefon 280260. (10980)

Vând LAPTOP IBM Thinkpad 390x PII 400, 128MbRAM, HDD 6 G, 550$. Telefon 092 555 106. (10974)

VÂNZĂRI DIVERSE

Vând trei cuve panificație, inox, 500 lt. Telefon 054-682165. (9695)

Vând ROLETE PLASTIC import, ROLETE LEMN, JALUZELE. Telefon 095.594.415; 059/478503. (9947)

Vând erbicide toate sortimentele. Telefon 253973; 093.727.470.

Vând PLASĂ GARD zincată - 22.000 lei/kg, toate dimensiunile; COTURI și BURLANE FUM - 25.000 lei/ buc; CUIE - 17.500 lei/ kg; PLASĂ RABITZ - 40.000 lei/ kg; SÂRMĂ NEAGRĂ - 17.500 lei/ kg; SÂRMĂ ZINCATĂ și ELECTROZI SUDURĂ, str. Vrabiei nr. 4. Telefon 289997, 094.289.997.

Vând rolete plastic import - 270.000 lei/mp, rolete lemn tei - 450.000 lei/mp, obloane mobile din lemn - 800.000 lei/mp, jaluzele orizontale și verticale. Telefon 092.282.380; 056/471939. (8558)

Vând nisip și balast, la domiciliul clientului. Telefon 095.203.488; 284050. (9778)

Vând BOLȚARI TERMOIZOLANȚI, omologați, calitatea I-a din ZGURĂ, CĂRĂMIDĂ sau BETON, 14 modele, BORDURI. Telefon 095.634.885; 092.621.600. (9783)

Vând LEMNE FOC, NISIP, BALAST, la domiciliu. Telefon 210771. (9763)

Vând LEMNE FOC, NISIP, BALAST, la domiciliu. Telefon 277027. (9763)

Vând club internet, 10 calculatoare, acte, mobilier, preț 4.500 USD, negociabil. Telefon 094.172.157; 091.590.518. (9794)

Vând BETON, MORTAR, ȘAPE. Asigur TRANSPORTUL. Telefon 093.273.746, 094 855 838. (10386)

Vând garaj autorizat, tablă, str. 6 Vânători, preț negociabil. Telefon 095.825.077. (10361)

Vând VACI GESTANTE și CU LAPTE. Telefon 093.375.674. (10560)

Vând IEPE GESTANTE și MÂNJI rasă grea. Telefon 093.375.674. (10560)

Vând mobilă combinată, tineret, ieftin. Telefon 235681. (10577)

Vând căruță, harnașament, localitatea Felnac, nr. 13, preț avantajos. Telefon 219338. (10575)

Vând LEMNE FOC, NISIP, BALAST, la domiciliu. Telefon 214010; 093.686.677. (10587)

Vând termoteci la coș și turbo (3.500.000 lei - 7.000.000 lei); boilere pe gaz (1.000.000 - 2.500.000); pompe de recirculare; piese de schimb; cazan pentru încălzire (5.000.000 lei negociabil). Garanție un an de zile. Telefon 095.245.147. (10588)

Vând NISIP, BALAST, cu camionul, la domiciliul clientului. Telefon 091.097.763. (10598)

Vând SRL cu afacere unică. Telefon 259603. (10621)

Ocazie! Vând colțar extensibil + 2 fotolii fixe, din piele, convenabil. Telefon 255261, 093 029 561. (10618)

PUI de ȘIRIA! Vindem populației în limita stocului, la ferma „PRODAGRO CETATE" din ȘIRIA, vineri, 19 aprilie 2002, sâmbătă, 20 aprilie 2002, PUI VII de CARNE de cca 250 g, respectiv 950 g. Informații telefon 094.577.826. Asigurăm permanent concentrate de cea mai bună calitate. (9403)

Vând NISIP și BALAST, la domiciliul clientului. Telefon 261946, 259556. (10625)

Vând, din dezmembrări, sere țeavă și sticlă. Telefon 094 649 637, 091 288 627. (10695)

Vindem populației, PUI DE CARNE, de cca 220 gr și 1.800 gr, joi 18 aprilie și sâmbătă 20 aprilie, la ferma AGRIPROD din NĂDLAC (fost CAP VICTORIA).Telefon 095 588 453 și 057-473 053. (9397673)

Vând făină tip 550, cantități mari, 4600 lei/kg. Informații telefon 094.759.392. (1154607)

Vând mobilier de birou second hand, import Germania. Telefon 057-214605, orele 9-17. (10729)

Vând presă imprimat tricouri, inclusiv 600 buc. imprimeuri. Telefon 240368. (10748)

Vând BCA, blocuri ceramice, țiglă 10 modele, uși, ferestre, PAL, placaj, PFL, bitum, carton asfaltat, plăci azbociment, cărămidă import Ungaria Porotherm, plăci rigips, etc; str. Pădurii, nr. 69. Telefon 211272. (10775)

Vând BOLȚARI TERMOIZOLANȚI, DIFERITE DIMENSIUNI, FOARTE IEFTIN. Telefon 094.507.339; 275551. (10789)

Vând Renault 18 4x4; vând mașină de sifon. Telefon 385105. (10805)

Vând vitrină frig, casă bani nouă, aparat sudură mare, diferit mobilier. Telefon 284494. (10800)

De vânzare 3 macarale turn: 2 buc. MT - 110 TM; 1 buc. KB 405 - 7,5 tone, înălțime 50 m, an 1991. Telefon 094.478.549. (10813)

TITO - ȘIRIA, vindem PUI VII de CARNE, cca 450 gr, zilnic orele 8-19. Telefon 090.671.729. (10848)

Vând vacă cu lapte. Telefon 532026, între orele 18-20. (10747)

Vând biciclete, televizoare, amplificator + deck, genți mașini. Telefon 279582. (9422)

Vindem rolete plastic, import; rolete lemn tei, cu garanție. Telefon 059-134807; 095.827.725. (9805)

Vând ouă de: fazani, rațe mute, prepelițe. Telefon 091 192 940. (9697)

Vând mijloace fixe (2 autobasculante), var pastă, mozaic și praf marmoră, marmoră pentru monumente funerare. Telefon 244803. (9355)

Vindem ferestre PVC, geam termopan, orice dimensiuni, prețuri foarte bune. Telefon 093.249.716. (10025)

Vând iapă (6 ani), un mânz (3 ani), rasă murană. Telefon 057-278522. (10727)

Vând purcei. Informații telefon 218106. (10726)

Vând familii de albine și 3 cauciucuri de camion. Telefon 234633. (10680)

Vând cositoare Vindrover, stare foarte bună de funcționare. Peregul Mic nr. 202, Arad. (10636)

Vând dulap 3 uși, supraetajat și masă ovală. Telefon 251929. (1159756)

Vând țiglă, scânduri și diverse materiale construcții, din demolări. Telefon 251278. (1159751)

Vând vitrină frig verticală, ladă congelator, frigider, microunde, alarmă magazin, mașină cusut cu pedală, boiler electric, rafturi + pult, ambalaj bere, cola, apă minerală, Indagrara. Telefon 057-368923, 276565, 093 002 538. (10653)

Vindem pui vii (Șiria) 400-500 gr la 35.000 lei/buc. Comenzi la telefon 057/280965; 057/211135; 092.372.699. (10861)

Vând șufragerie albă stil Ludovic, mobilă combinată, birou. Telefon 283375. (10899)

Vând țuică prune 52° 3 ani, 50.000 lei/litru, țuică prune 7 ani, 70.000 lei/litru. Telefon 338216. (10900)

Vând un loc de veci, Cimitirul UTA, în față. Telefon 252636. (10901)

Vând urgent, în stare foarte bună, mobilă cameră combinată, o vitrină stil vechi, masă de televizor, preț accesibil. Telefon 262666, după ora 16. (10908)

Vând mobilă cameră combinată și bar șemineu. Telefon 233678. (10949)

Vând EUROBOLȚARI TERMOIZOLANȚI, cu certificat calitate, 300x250x200, 7.500 lei/ buc.; 1 MC - 500.000 lei, 1 boltar - 7,6 cărămizi. Telefon 281491, 092.381.750. (10929)

CONFECȚII DAMĂ deosebite, mărimi mari (48-60), doar la Magazinul BEL-AMI, str. Bălcescu nr. 9. (10932)

Vând puicuțe Rosso de 4 săptămâni. Telefon 262619; 091.019.382. (10941)

Vând banzic mic, portabil, Black&Decker" preț 100 Eu și motor trifazic de 4 KW, 1.000.000 lei. Telefon 218515. (10979)

Vând mobilă bucătărie PAL, alb, 4 corpuri suspendate + 2 corpuri jos + chiuveta + baterie, 120 USD negociabil. Telefon 265492. (10972)

Vând colțare, canapele. Telefon 286069, 094 604 016. (10969)

Vând casă + grădină 720 mp, total și ARO 243 motor Brașov, str. Oltului nr. 13, cartier Poltura. Telefon 275044. (1159772)

CUMPĂRĂRI TERENURI, IMOBILIARE

Caut să cumpăr apartament 2 camere, preferabil parter. Ofer 5.000-6.000 USD, Confecții, Alfa, preiau și cu datorii la asociație. Telefon zilnic 258116, Nicoleta. (10856)

Cumpăr apartament 2-3 camere. Telefon 279718; 094.542.931. (10934)

Cumpăr apartament 2-3 camere, neamenajat, indiferent zonă sau etaj, eventual casă, curte. Telefon 092.555.506. (10920)

CUMPĂRĂRI AUTO

Cumpăr Dacii din '80 - '92, numai cu CIV și numere noi, cu probleme caroserie, ofer între 5 - 12 milioane lei. Telefon 093.045.296. (10284)

Cumpăr talon Opel Omega Combi, 1992. Telefon 090.462.233; 057/534563. (10838)

Cumpăr talon Nissan Primera, anii 1990-1993. Telefon 094.142.027. (10877)

Cumpăr semiremorcă cu trei axe pentru cereale + talon RABĂ carosată. Telefon 094.165.466. (10938)

CUMPĂRĂRI DIVERSE

Cumpărăm vaci și juninci. Telefon 250866, 095 681 191. (10586)

Cumpăr vaci, vițele, tauri. Telefon 288968; 092.941.123. (9427)

Cumpăr betonieră folosită, în funcționare. Telefon 234216; 090.696.157. (10597)

Cumpăr obiecte antice: picturi, ceasuri de buzunare și de perete, obiecte din argint, candelabre din bronz, statuete din bronz și din lemn, ilustrate dinainte de 1945. Telefon 093.597.244. (6666)

CERERI ȘI OFERTE DE SERVICII

TUTIMEX angajează urgent VÂNZĂTOARE - studii economice, OPERATOR CALCULATOR cu experiență Word, Excell, Corell, Photoshop. CV fax 282277. (10550)

SC SECURITY angajează PERSONAL de PAZĂ (băieți și fete). Telefon 228786. (10525)

FIESTA PRESIDENT angajează TINERI cu aptitudini de DANSATOR. Telefon 093 042 026. (10626)

Angajez FRIGOTEHNIST în LIPOVA, salariu atractiv. Telefon 094.796.542. (10765)

SOCOM „PIELARUL" ARAD angajează CONFECȚIONERE fețe încălțăminte, calificate (mașiniste, la masă). Informații telefon 236116 sau la sediul societății din str. Ghiba Birta nr. 16, Arad. (10771)

FABRICĂ ÎNCĂLȚĂMINTE angajează personal pentru mașini subțiat, mașină termociment și mecanic cu multă experiență. Telefon 272240. (10773)

SC angajăm în aprilie, 10 (elevi, studenți, tineri șomeri). Se oferă carte muncă, program 4-8 ore. Salar 3.800.000 lei. Telefon 276817. (10802)

Angajăm ELECTRICIAN întreținere gater - OTVOȘ. Telefon 094.647.774. (10844)

Angajăm TEHNICIENI SERVICE birotică, posesori permis conducere. Telefon 282829. (10116)

Societate comercială angajează PAZNIC. Informații telefon 057/252249, orele 8-16. (10814)

Angajez TINICHIGIU-VOPSITOR auto. Telefon 095.101.930. (10904)

Angajez, în CURTICI, SECRETARĂ, aspect fizic plăcut, cunoscătoare limbă italiană și engleză și SUFLĂTORI STICLĂ. Telefon 057-465750, 094 795 996. (10723)

SOCIETATE COMERCIALĂ angajează ZIDAR, DULGHER, FIERAR, FINISOR și MUNCITOR NECALIFICAT. Telefon 091 235 012, 091 235 006, 092 419 320. (10696)

„CICLOP" angajează (probă de lucru): SUDORI, LĂCĂTUȘI MECANICI, calificați. Str. Brâncoveanu nr. 43, zilnic, 8-14. (10808)

INSPECTORATUL TERITORIAL DE MUNCĂ ARAD, organizează concurs în ziua de 20.05.2002, ora 10, pentru ocuparea funcției publice de EXPERT A-II-1, la financiar contabilitate (economist). Relații și bibliografie se pot obține la sediul din str. Episcopiei nr. 11-13 sau la telefon 211762. Înscrieri se fac până în 07.05.2002. (f.2366141)

Magazinul „MATHILDE" confecții femei, comandă, angajează CROITORESE. Telefon 281827, orele 9-18. (10903)

Angajăm BĂIEȚI tineri, necalificați. Telefon 094.345.999. (10890)

Restaurant „TAVERNA ROMANĂ" angajează OSPĂTARI. Relații la sediul firmei. (10889)

Angajez urgent ȘOFER profesionist. Relații telefon 272270. (10911)

SOCIETATE construcții angajează cu carte muncă: ZIDARI, ZUGRAVI, LĂCĂTUȘI, Asigurăm bonuri masă. Telefon 098.237.790. (10914)

SC ATLASSIB SRL angajează AGENȚI TURISM. Condiții:; studii medii sau superioare, permis conducere, domiciliul în Arad, experiență în activitatea de birou, cunoștințe operare calculator. Relații 057-252727 sau 069-231113, int. 391 sau 354. (10922)

FIRMĂ confecții textile angajează CONFECȚIONERE. Telefon 272668. (10930)

DAMIX COMPANY angajează VÂNZĂTOARE minimarket, de preferință experiență în domeniu. Telefon 095.181.501; 095.879.382. (10933)

Angajăm urgent ȘOFER pe TIR, cu garanție. Telefon 259704; 094.165.466. (10938)

Angajăm MANIPULANȚI marfă; ȘOFER: B, C. Cerințe: studii medii, domiciliul în orașul Arad. Telefon 206207. (10940)

ARCHIMINA SRL, angajează VÂNZĂTORI-GESTIONARI bărbați, stagiul militar satisfăcut, experiența constituie avantaj. Telefon 285200. (10948)

Angajăm FEMEIE SERVICIU vârsta 30-45 ani. Telefon 253927; 092.487.092. (10951)

TOP SECURITY angajează personal PAZĂ-INTERVENȚIE. Societatea asigură școlarizarea. Salariu atractiv. Telefon 280228. (10952)

Angajez VÂNZĂTOR, stagiul militar satisfăcut, Magazin ALTEX, Piața Gării, Arad. Telefon 251484. (10956)

SC CHERRY SRL angajează LĂCĂTUȘ MECANIC cu experiență în domeniu, stagiul militar satisfăcut, dispus la program prelungit, carnetul de conducere prezintă avantaj. Informații str. Andrei Șaguna nr. 122. Telefon 281590. (10954)

CÂȘTIG SUPLIMENTAR lucrând la domiciliu, instruire gratuită. Telefon 090.686.908; 092.292.917. (10960)

FIRMĂ cu PROFIL MATERIALE PLASTICE, sediul Sânicolaul Mic, caută BĂRBAȚI, vârsta 22-45 ani, preferabil domiciliul Sânicolaul Mic sau apropiere. Telefon 206211. (10968)

Căutăm PERSOANE cu EXPERIENȚĂ pentru spălătorie auto. Telefon 093.610.694. (11001)

PRESTĂRI SERVICII

ȘCOALA de ȘOFERI „BELC" curs NOU, din 19 aprilie 2002, categoriile: A, B, C, D, E.; CASA SINDICATELOR Arad. Telefon 230004; 381811; 094.938.335.

Execut LUCRĂRI CONSTRUCȚII, orice fel, calitativ, convenabil. Telefon 242151.

SILDOR PROD, reparații - vânzări: FRIGORIFICE. Vânzare - montaj: AER CONDIȚIONAT. Telefon 270622. (c.)

ȘCOALA ȘOFERI „VÂRTACI" începe serie 20 APRILIE. Telefon 246527, 091 477 552. (9760)

WES - REPARAȚII frigidere, congelatoare, mașini frigorifice, MONTAJ, VÂNZARE climatizări locuințe, autoturisme. Telefon 284857, 092.556.562. (10107)

Execut LUCRĂRI FORAJ FÂNTÂNI. Telefon 095.383.703. (10363)

Repar ieftin FRIGIDERE, CONGELATOARE, garanțial. Deplasare gratuită. Telefon 217451, 092.417.397. (10601)

MADONA vinde și repară: FRIGORIFICE, MAȘINI SPĂLAT AUTOMATE, TELEVIZOARE, VIDEO-uri, CAMERE VIDEO, MONITOARE, TELEFOANE MOBILE, INSTALAȚII SATELIT, COMBINE MUZICALE, CD PLAYERE, APARATURĂ MEDICALĂ. Telefon 259339, Lipova - 563145; 094.796.542. (9810)

AUTOMATIC SERVICE repară MAȘINI SPĂLAT AUTOMATE, domiciliu. Telefon 259146; 094.241.398. (10612)

Dr. CIOBANU CĂLIN, tratamente stomatologice Laser, str. Eminescu 5. Telefon 214757. (10509)

Societate execută INSTALAȚII ELECTRICE, REVIZII, REPARAȚII, SERVICE. Telefon 092.880.384; 057/218201. (10864)

Execut CONSTRUCȚII, finisaje, fațade, izolații contra igrasiei, etc. Telefon 272695; 095.685.685.

Executăm FINISAJE, zugrăveli, tencuieli, zidărie, gresieri, rigips, etc. Telefon 094.206.599. (10959)

(Continuare în pagina 15)

(Urmare din pagina 14)

DIVERSE

Vizionara VALERIA
fiica părintelui ANDERSON, prezentă la Arad. Telefon 258797, 091 821 162. (10530)

În atenția cititorilor

VALERIA ZENA
cea mai puternică vrăjitoare, DESFACE FARMECE și BLESTEME. Telefon 057 - 231892; 094.288.220. (10807)

S.C. FARMACIA CATIANA SRL, cu sediul în comuna VINGA nr. 86, dorește autorizație de mediu pentru funcționare în comuna VINGA nr. 86, județul ARAD. Eventualele contestații se pot depune la Agenția de Protecția Mediului Arad, B-dul Dragalina nr. 16. (10862)

Otilia. Din suflet mulțumesc

TAMAREI.
mi-a DEZLEGAT CUNUNIA, sunt FERICITĂ. Apelați, telefon 368624; 093.421.156. (10871)

PIERDUT acte, zona Aradul Nou, numele MOCAN IOAN. RECOMPENSĂ. Telefon 287916. (10897)

SC „LIAD IMPEX" SRL cu sediul în Arad, B-dul N. Titulescu bl. 336, ap. 1, solicită autorizație de mediu pentru centru medical, aceeași adresă. Eventualele contestații se pot depune la Inspectoratul de Protecție a Mediului, B-dul Dragalina nr. 16, Arad. (10925)

CITAȚII

Doamna STROBL IOLANDA cu domiciliul necunoscut se citează la Biroul Notarial Public, Ioan Bâtea din Arad, str. Argeș nr. 11, pe data de 25 aprilie 2002, ora 10, în vederea dezbaterii succesiunii după defunctul STROBL IOSIF, tată, decedat la data de 30.10.2002, cu ultimul domiciliul în Arad, str. Abatorului nr. 92-98. (10958)

Se citează numitul ȘTEFAN BERENCZ în data de 24 aprilie 2002, la JUDECĂTORIA ARAD, sala 103, ora 8, în dosar nr. 2391/2002, având ca obiect ieșirea din indiviziune, în proces cu reclamanții IANOȘ IOAN și IANOȘ ELENA. (10985)

Se citează pentru termenul de 23.04.2001, ora 11, la Biroul Notarial Public „Savin Luminița", cu sediul în Arad, str. Țepeș Vodă nr. 5, (zona UTA), numiții DELIMAN VASILE și MATEI DANIELA, cu domiciliile necunoscute, în calitate de nepoți de fiică ai defunctei CIURHEȘ MARIA, decedată la data de 14.10.2001, cu ultimul domiciliu în Arad. Calea Aurel Vaicu, nr. 202/A, județul Arad. În caz de neprezentare succesiunea se va dezbate în lipsă, cu stabilirea calității de NEACCEPTANȚI ÎN CONDIȚIILE ART.700 COD CIVIL. (10902)

TURISM

AMAD TOURISTIK efectuează transport internațional SPANIA, ITALIA, PORTUGALIA, FRANȚA, GERMANIA, cu autocare moderne. Asigurări medicale. Rezervări zilnic, Arad, str. Cloșca, nr. 2, telefon 057-254453; 094.969.742. (3252)

SCHIMBURI

Schimb casă mare 4 camere cu casă mai mică cu două camere, plus diferență. Telefon 514897, Vladimirescu. (120916)

ÎNCHIRIERI

Închiriez SPAȚIU COMERCIAL amenajat, 60 mp, I. C. Brătianu (fostă 30 Decembrie). Telefon 095.235.065. (9797)

Oferim spre închiriere SPAȚII COMERCIALE pentru magazine, depozite, producție. Telefon 281036. (c.)

Închiriez SPAȚII 100, 200, 300, 500, 1.000, 2.000 mp. Telefon 095.219.263; 219056. (10545)

Închiriez (vând) spații producție, utilități, 1.500 mp. Telefon 289053, 091 269 700. (10725)

Ofer închiriere apartament lângă Teatru, liniștit, 125 EU. Telefon 281195, 272317. (10816)

Închiriez autocamion de 10 tone, cu prelată pentru transport marfă, cu șofer, spații pentru birouri, cămin nefamiliști P+4 pentru persoane juridice și mașină de șlefuit mozaic. Telefon 244803. (9355)

Caut să închiriez mașină echipată sau neechipată de taxi. Telefon 093 855 293. (10676)

Închiriez (variante) ABC 36 mp, complet utilat. Telefon 368923, 276565, 093 002 538. (10653)

Ofer spre închiriere garaj în Piața Romană, zona Boul Roșu, pentru două luni, cu 100 Euro, lunar. Telefon 250966. (10881)

Ofer spre închiriere un apartament 3 camere, mobilat. Telefon 093.384.492. (10909)

Dau în chirie apartament 4 camere, contorizare, total separat, lângă BILLA. Telefon 092.726.936; 278462, seara. (10913)

Familie tânără, dorim să închiriem apartament, oferim 70-80 $. Telefon 091.395.862. (10961)

Dau în chirie apartament contorizat. Telefon 091.395.862. (10961)

Dau în chirie apartament o cameră. Telefon 278101, după ora 17. (10988)

PIERDERI

Pierdut legitimație de acces, eliberată de CTP Arad, pe numele Tiuge Romulus. O declar nulă. (10863)

† DECESE †

Cu durere în suflet anunțăm încetarea din viață a celui care a fost tată, fiu, frate,

LANG GHEORGHE,

la vârsta de 50 ani. Înhumarea va avea loc azi, 18 aprilie 2002, ora 14, la Cimitirul Eternitatea.

Cu adâncă durere în suflet anunțăm moartea fulgerătoare într-un tragic accident a iubitului nostru soț și tată

MIHOC MARIN (BELEAUA),

din BELIU, în vârstă de 33 ani. Relații privin înmormântarea te telefon 322191, Beliu. Soția Cristiana, fiica Mădălina, îndoliate.

Traian, Ioan, Ștefan fii, Petre frate, cu familiile lor anunță cu mare durere decesul dragei lor mame și soră

PETRUȘA MARIA (LINA)

în vârstă de 59 ani. Înhumarea joi, 18 aprilie, la Cimitirul Pomenirea, ora 14.

Cu adâncă durere în suflet anunțăm încetarea din viață a iubitului nostru soț, tată și bunic,

MORAR IOAN

din ȘEPREUȘ. Înmormântarea va avea loc azi, 18 aprilie 2002, ora 14, în localitatea Șepreuș. Soția și copiii cu familiile lor.

† SERVICII FUNERARE †

RO STYL COMPANY
SERVICII FUNERARE COMPLETE
PRODUCĂTOR SICRIE
ARAD, STR. M. EMINESCU 22, TELEFON 214.422
Magazin deschis și noaptea
OFERIM
●SICRIE 10 MODELE DE LA 800.000 LA 3.600.000
●SICRIE LUX 4 MODELE DE LA 4.500.000 LA 20.000.000
● LENJERIE DECES 6 MODELE DE LA 300.000 la 2.000.000
● CRUCE, LUMÂNĂRI, PROSOAPE, BATISTE, MÂNERE și ȘURUBURI SICRIU
OFERTĂ SICRIU FAG CRUCE RESPETE 1.500.000
APELÂND LA SERVICII: ÎMBRĂCAT, FORMOLIZAT ȘI TRANSPORT BENEFICIAȚI DE 15% REDUCERE
LA SICRIU ȘI TRANSPORTUL LA DOMICILIU GRATUIT
▼PLATA ȘI DUPĂ ÎNCASAREA AJUTORULUI DE ÎNMORMÂNTARE.
PĂREREA DVS. CONTEAZĂ!
TELEFON 094.690.121

SC „IN MEMORIAM" SRL
str. EMINESCU nr. 4
(ATENȚIE, vizavi de CINEMA MUREȘUL)
Tel. 057-211929, 093.343.964
str. ORIZONTULUI nr. 9A (Bujac)
oferă SERVICII FUNERARE COMPLETE - NON STOP.
Sicrie-modele multiple (simple-lux), sicrie import ITALIA, ACCESORII. Intermediem COLACI, COLIVĂ etc.
ÎMBĂLSĂMĂM GRATUIT (formolizat).
TRANSPORT ÎN ORAȘ GRATUIT
SERVICII: SPĂLAT, ÎMBRĂCAT
PLATA ÎN RATE.
Transport INTERN - INTERNAȚIONAL

† CONDOLEANȚE †

Colectivul SC VALENA COMPANY SRL este alături de familia LENGHEL din Sânleani, în durerea pricinuită de moartea celui care a fost tată și bunic. Sincere condoleanțe! (10911)

Vestea încetării din viață a prietenului meu și totodată fostului coechipier

MIHOC MARIN „BELEAUA"

mi-a întristat sufletul și sunt alături de familia îndurerată. Amintirea lui dragă va fi mereu în sufletul meu. Dumnezeu să-l odihnească în liniște și pace! Nicu Chiș. (10915)

Cu profund respect suntem alături de colegii noștri SORIN MORARU și AURORA TALPEȘ la marea durere pricinuită de decesul fulgerător al tatălui lor. Sincere condoleanțe! Colegii de la C.R.C. Municipiul Arad.

Sincere condoleanțe familiei îndoliate MORAR la despărțirea fulgerătoare de cel care a fost

MORAR IOAN.

Ciprian și Ramona. (10898)

Suntem alături de ginerele nostru MORAR VALENTIN în greaua încercare pricinuită de pierderea tatălui drag

MORAR IOAN.

Transmitem sincere condoleanțe! Familia STAN. (10898)

Cu adâncă durere în suflet ne luăm rămas bun de la cel care a fost frate, cumnat și unchi

MIHOC MARIN (BELEAUA).

Fratele Dorel, soția Ibi și nepotul Adrian, din Beliu. (10906)

Cutremurați de durere anunțăm moartea fulgerătoare a iubitului nostru fiu

MIHOC MARIN (BELEAUA)

în vârstă de 33 ani. Părinții Rodica și Iustin Mihoc, din Beliu. (10906)

Sincere condoleanțe familiei MIHOC din BELIU, la dispariția fulgerătoare a celui ce a fost

MIHOC MARIN (BELEAUA).

Asociația de Fotbal, Beliu. (10906)

Regretăm moartea celui care a fost

BIBICI COSTICĂ

din INEU și mulțumim doamnei doctor Negrescu și asistentelor care l-au tratat și tuturor celor care l-au condus pe ultimul drum. Dumnezeu să-l odihnească! Fratele cu familia din SÂNLEANI. (10910)

Suntem alături de colegul nostru, prof. DAGĂU IOAN la durerea pricinuită de decesul tatălui. Cadrele didactice de la Școala HORIA. (10917)

Mulțumim tuturor celor care au fost alături de noi la marea durere pricinuită de decesul fiului nostru

MIHOC GHEORGHE.

Familia îndoliată. (10964)

Foștii colegi de la Asociația Agricolă CUVINEANA din Cuvin își iau un ultim rămas bun de la cel care a fost administratorul asociației,

ing. TETULEA GHEORGHE

plecat prea timpuriu dintre noi. Dumnezeu să-l odihnească!

Regretăm trecerea fulgerătoare în neființă a celui care a fost

LANG GHEORGHE,

administratorul SC NOVOFARM. Dumnezeu să-l odihnească! Familia IOVESCU. (10971)

† COMEMORĂRI †

Se împlinește 1 an de durere, tristețe și lacrimi de când a plecat în veșnicie, cel care a fost fiu, frate, cumnat și unchi

PRECUP IOAN,

din SÂNTANA. Nu te vom uita niciodată! Familia îndurerată. (10895)

GABRIELA DRĂUCEAN

Niciodată, nimeni și nimic nu va putea șterge durerea pe care o simțim în urma ta,

GABI...

Golul imens din sufletele noastre, nu se va putea umple niciodată. În loc de „LA MULȚI ANI" la a 28-a primăvară, avem pe buze numai murmur de durere. Când deznădejdea ne cuprinde, triști și tăcuți, ne amintim de viața ta frumoasă și curată, și-ți vom așterne pe mormânt buchete de flori, stropite cu lacrimi fierbinți. Dumnezeu să te odihnească în pace! Nu te vom uita niciodată bunica LENA, verișorii LIVIU și MARIANA și copiii MARIAN și ADI. (10661)

Iubita mea soție

GABRIELA ADRIANA DRĂUCEAN,

astăzi trebuia să-ți urez „LA MULȚI ANI!", dar ai plecat prea devreme de lângă mine, lăsându-mi sufletul pustiu și îndurerat. Buchetul cu 28 de trandafiri l-am așezat pe mormântul tău împreună cu lacrimile mele de dor și durere. Te voi păstra veșnic vie în inima mea, nu te voi uita niciodată și mă rog lui Dumnezeu să aibă grijă de sufletul tău. Soțul IONUȚ, în veci nemângâiat. (10836)

GABRIELA ADRIANA DRĂUCEAN,

născută COSMA. Cuvintele nu pot exprima durerea, tristețea și singurătatea pe care o simțim și azi, 18 aprilie 2002, când trebuia să-ți urăm „LA MULȚI ANI", scumpa noastră fiică

GABRIELA ADRIANA,

Este a 28-a primăvară... Dar pentru noi, nimic nu va mai fi ca înainte. Triști și tăcuți ne amintim de viața ta frumoasă și curată și-ți vom așterne pe mormânt buchete de flori stropite cu lacrimile noastre. Ai trăit ca lumina unui înger și te-ai stins ca o mireasmă. Fie-ți îngerii aproape și sărbătoarea care vine să fie alături de tine. Mami, tati, tuși și bunica. (10840)

Se împlinesc 3 ani de când nu mai e printre noi

MITRICI SIMA.

Familiile MARINELA, EUGENIO, DAIANA. (10641)

O rugăciune, o lacrimă, o floare la împlinirea unui an de când a plecat dintre noi cea care a fost soție, mamă și bunică

FLORICA VARADI.

Slujba de pomenire, duminică, 21 aprilie, ora 12, la Biserica Ortodoxă Grădiște. Vei rămâne veșnic în sufletele noastre. Dumnezeu să te odihnească! Familiile VARADI și RUS. (10846)

Iubitul nostru

BOGDI,

s-au scurs 6 săptămâni de lacrimi de când ai zburat spre eternitate. Ne rugăm bunului Dumnezeu să te primească în limanul cel fericit și liniștit, să-ți deschidă cămările îngerilor și ale sfinților, cu razele calde ale iertării Sale, păcatele tale să le stingă și cu iubirea sa nemărginită să-ți odihnească sufletul. Soare mic, te vom purta mereu în gândurile și sufletele noastre, trăind cu speranța că acolo sus, ți-ai găsit pacea și liniștea. CODRU, SIMO, DACI. (10830)

În oglinda timpului, zâmbetul din ochii tăi va rămâne viu să ne-amintească mereu de tine. De șase săptămâni, lacrimi care nu mai dorm vor să stingă durerea pe care ne-ai lăsat-o când ai plecat. Nu va trece zi în care să nu te pomenim dragă tată, fiu, frate și bunic, în amintirea lui

NELU HANȚ.

Parastasul va avea loc la Biserica Ortodoxă din INEU, sâmbătă, 20 aprilie 2002, la ora 15. Fie-i țărâna ușoară. Cu tristețe în suflet, familia. (10722)

Cu dor imens și jale adâncă s-au scurs 6 săptămâni de când pe o aripă a Cerului și-a luat zborul, pentru eternitate, fiul nostru drag și unic

BOGDAN NICOLAE NIȘCA.

Cu ochii scăldați în lacrimi rugăm pe bunul Dumnezeu să așeze sufletul lui blând și bun, unde s-ar cuveni, la cei 25 de ani, în lăcașul luminii și al bucuriei. Parastasul de pomenire va avea loc sâmbătă, 20 aprilie 2002, ora 14, la Mănăstirea FEREDEU din ȘIRIA. În veci îndoliate, familiile NIȘCA și HENȚIU. ((10829)

Astăzi, 18 aprilie, îți spunem Dumnezeu să te ierte, la trecerea celor 6 luni de la decesul celei care a fost

GLIGOR VERONICA (RONA)

din JULIȚA. „Acolo în Ceruri, unde ești/ La noi mereu să te gândești/ Și noi de aici de pe pământ/ Te avem mereu în gând." Familia LUPAN din ARAD. (10875)

Se împlinesc 2 ani de la decesul celui ce a fost soț, tată și fiu

CĂLIN CĂDARIU.

Nu te vom uita niciodată! Dumnezeu să te odihnească în pace! (10888)

Se împlinește un an de la decesul iubitului nostru soț și tată vitreg

ZABOVA ALEXANDRU.

Îl va plânge: soția Aurica și copiii Ciprian și Marius. (10894)

Pios omagiu, duioase amintiri la trei ani de când a plecat dintre noi

. NICOLAE JURCA.

Lacrimi și flori pe mormântul lui. Durere în sufletele noastre. Soția și fiicele. (10950)

SATLINE A DESCHIS RESTAURANTUL
În ARAD, STR. ION ANTONESCU 2-4, BL. M7 - PARTER (Piața Mihai Viteazul)
PROGRAM ZILNIC 12 - 24 REZERVĂRI TEL. 228.616
LA PLAZZA

SOCIETATE COMERCIALĂ
Firmă cu activitate de comerț exterior
cu sediul în Arad,
Angajează
pentru serviciul financiar - contabil
- contabil
În următoarele condiții:
- studii - liceul economic
- vechime în muncă - minim 3 ani
- operare PC - Word, Excel
- vârsta maximă 35 ani
- carnet de conducere
Se oferă
- salar motivant
Informații la telefon 250.880 zilnic între orele 10,00-16,00 (C.A.)

ASA ASIGURĂRI ATLASSIB S.A.
SUCURSALA ARAD
Str. I. Maniu, Bloc P2, ap. 1. Tel/fax: 237650
◆ Angajează cu carte de muncă:
- AGENȚI DE ASIGURĂRI
(domiciliul stabil în Nădlac, studii medii)
- INSPECTOR DE ASIGURĂRI
(domiciliul stabil în Arad, studii superioare)
◆ Condiții: - aspect fizic plăcut;
- fără antecedente penale;
- spirit de inițiativă;
- ținută;
- experiență în relațiile cu publicul;
- vârsta minimă 25 ani;
- permis de conducere categoria B pt. inspectori
- disponibilitate la program prelungit.
RELAȚII: la telefon 057/237.650
sau tel. mobil - 095/655.985 - 095/124.217. (9397726)

CCIA ARAD Direcția Târguri-Expoziții
2900 Arad, str. Cloșca nr.5
Tel.:057-208822, Fax: 057-25.00.14
e-mail: expo1@ccia-arad.ro
Manager de proiect: Monica IANC
EXPO ARAD
O SĂRBĂTOARE PENTRU TOȚI

TÂRG DE PAȘTE
Târg de bunuri generale cu vânzare
Gardenia
Expoziție de flori, plante și unelte de grădinărit
23-27 APRILIE 2002
TEATRUL DE STAT ARAD GALERIA DELTA
(c.62)
Premiul vizitatorului:
UN SEJUR DE O SĂPTĂMÂNĂ LA SINAIA!

ÎNCHIRIEZ HALE INDUSTRIALE
pentru producție sau depozitare
PE TREI AMPLASAMENTE (ADRESE)
Telefon: 092.253.173 sau 057/270.540
(2365985)

S.C. DIALMA S.R.L.
Arad, Str. Câmpul Liniștii 1
Firmă cu tradiție în ARAD în domeniul confecțiilor tip sport, având filiale în Alba Iulia și Bacău,
ANGAJEAZĂ:
- confecționere la mașini de cusut
- tinere necalificate care doresc să învețe meseria de confecționer textil
ASIGURĂ:
- tichete de masă
- transport gratuit de la UTA la fabrică și retur
- pentru cei din județ plata abonamentelor de transport
- asistență medicală gratuită la sediul firmei
GARANTĂM locuri de muncă și câștiguri în regie sigure, în condiții de lucru deosebite, într-un singur schimb. (9397723)

PRIN MAGAZINELE
SC BENDEA SRL
situate în Arad, B-dul Revolutiei Nr. 26-30, tel. 231.853,
str. Liviu Rebreanu Nr. 68, tel. 250.905
str. Eftimie Murgu colt cu Pădurii, tel. 228.966
Program zilnic 9 - 17,00
Sâmbătă 9 - 13,00
VINDE LA CELE MAI AVANTAJOASE PREȚURI:
- Materiale de construcții (ciment, var, BCA, rigips, oțel beton) membrane izolatoare, plasă rabitz, plasă gard, polistiren expandat plăci azbociment, cuie, sârmă
- Tablă zincată, cutată și neagră și decapată
- Instalații sanitare și accesorii pentru încălzire, vopsele și adezivi, vată minerală
- Baterii import (Italia)
- Căzi cu hidromasaj, dulapuri baie Elveția
- Calorifere aluminiu, calorifere oțel, cazan pentru încălzire pe gaz, boilere electrice, boilere pe gaz.
- Toată gama de țevi, fitinguri și garnituri
- Parchet lamelar, lambriuri toate culorile
- Faianță și gresie diferite modele, culori
- Tavan casetat AMS import Austria
VÂNZĂRI ÎN 36 RATE
(2360750)
la cele mai mici prețuri de la 150.000 - 195.000 cu TVA inclus
AVANS O

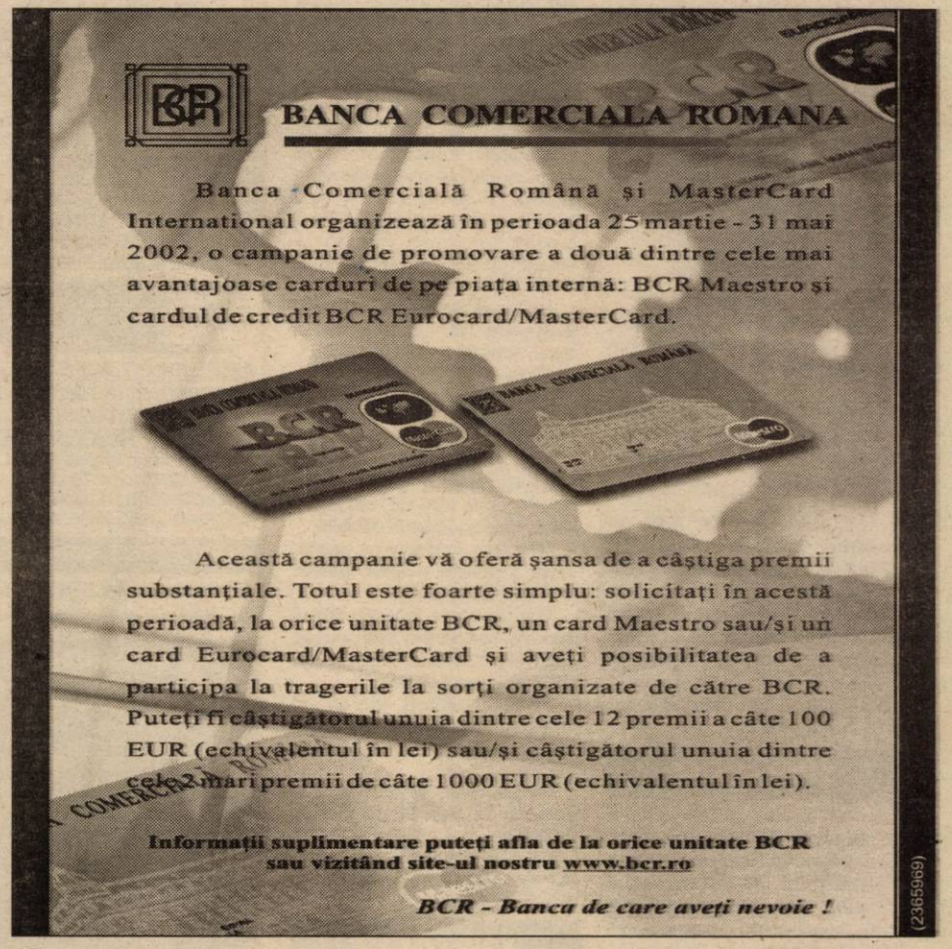

S.C. ADONISINODA S.R.L.
NOU plasă sudată ø4 - ø10 diferite dimensiuni
Vă oferă o gamă largă de produse:
- Materiale de construcții (ciment, var, ipsos, BCA, cărămidă normală
- Oțel beton Ø 6, 8, 10 și striat P.C. Ø 12, 14, 16, 18
- Tv. Ng. deșeu, de 1", 1½", 2", 2½" (10.500 lei/kg.)
- Toată gama de țevi și profile
- Gresie și faianță, obiecte sanitare (diverse modele și culori)
- Instalații electrice, sanitare și gaz, accesorii
- Vopsele, Grunduri, diluanți
- Binale (uși, ferestre - toată gama)
- Țeavă izolată pentru gaz 1", 2", 3", 4"
- Etc.
- Țeavă deșeu 12700 lei
Pentru comenzi mari, transport gratuit la domiciliul clientului.
De asemenea EXECUTĂM lucrări de construcții civile și industriale, renovări, izolații, (tot felul), confecții metalice, etc.
VĂ AȘTEPTĂM ZILNIC ÎNTRE ORELE 8-17, SÂMBĂTA 8-12
STR. SCĂRIȘOAREI NR.78, TEL:057/275 823; TEL/FAX: 057/289 846 (C.A.)

DACOROM S.C. DACOROM S.R.L.
Arad, Mihai Eminescu nr. 6
Ecaterina Teodoroiu nr. 4
FIRMA NOASTRĂ VĂ OFERĂ SPRE VÂNZARE
● SĂMÂNȚĂ DE PORUMB SÂRBESC
ZP 335 ȘI ZP 409
LA PREȚUL DE NUMAI 40.000 LEI/KG
Cumpărătorii se vor prezenta cu adeverința de la primăria locală.
● ERBICIDE
Telefon 057/281.100;
057/281.200; 057/280.011
(2366102)

S.C. TRANSDARA S.A. Arad
din Chișineu Criș, str. Înfrățirii fn. jud. Arad
scoate la licitație coloana auto
cu următoarele obiective:
● clădire administrativă
● clădire depozit lubrifianți
● hala metalică pentru întreținere și reparații
● latrină uscată
● platforme betonate.
Licitația se ține la sediul firmei în fiecare zi de miercuri și vineri la ora 10,00.
Relații la sediul firmei din Arad, str. Liviu Rebreanu nr. 95 sau tel. 256308. (c.a.)

BANCA "TRANSILVANIA" S.A.
SUCURSALA ARAD,
Str. Unirii nr. 5-7,
Tel. 057/283.122
CUMPĂRAȚI CU MAESTRO ȘI CÂȘTIGAȚI...

ADEVĂRUL

Cotidian independent Arad

Anul XIV, nr. 3588

Vineri, 19 aprilie 2002 • 24 pagini • 5000 lei • e-mail: adevarul@arad.ro; adv.pub@arad.ro

BRAT Publicație auditată în semestrul II 2000 — Tiraj mediu zilnic vândut: 33.205

WEST BANK
CARDINE BANKING GROUP
ARAD, B-dul Revoluției nr. 88
Tel: 284.888, Fax: 285.202
Dobânzi depozite persoane fizice
(suma minimă 500.000 lei)
1 lună 30%
2 luni 31%
3 luni 32%

MINTEA DE PE URMĂ...

Anul 2002 pare să fie un an promițător pentru România. Astfel după obținerea desființării blestematelor de vize care ne-au ținut în carantină aproape o jumătate de secol, iată că până mai ieri mirajul intrării în NATO tinde să devină tot mai mult realitate. ***Cel puțin așa lasă să se înțeleagă mai toate cancelariile occidentale și îndeosebi cancelaria cancelariilor, Statele Unite,*** ceea ce firește nu poate decât să ne bucure. În fond, acest lucru trebuia odată și odată să se întâmple și este bine că el se va petrece acum când România are nevoie de o pozitivă imagine externă mai ceva ca de pâinea caldă! Nu că după admiterea în NATO investitorii străini ne-ar sufoca cu ofertele, nu, ***doar că aceste două singure evenimente*** - desființarea vizelor și o eventuală primire în NATO - ***ar dovedi lumii întregi și deopotrivă nouă că România a intrat în rând cu lumea.*** Ceea ce nu este deloc puțin, ba, dacă rememorăm rapid cei 12 ani trecuți de la Revoluție trebuie să recunoaștem că aceste două lucruri sunt cam singurele mai de doamne ajută.

Evident, nimeni nu contestă progresele categorice făcute pe linia democrației și doar cineva răuvoitor ar putea nega acest lucru, în România de astăzi dacă se duce lipsă de ceva acel ceva în nici un caz nu este democrația. Iar exemple și argumente poate să aducă fiecare cu carul... Revenind la problema NATO este de admirat faptul că, între două scumpiri, românii continuă să își păstreze interesul și apetența pentru această organizație, chit că dacă i-ai lua repede cei mai mulți n-ar putea spune exact de unde și de ce această dragoste sufocantă pentru NATO. Las' că nici cu unii politicieni nu ne este rușine, chiar mai zilele trecute, la televizor un parlamentar susținând sus și tare că primirea în NATO va ajuta la ***„revigorarea spiritului războinic al poporului român“,*** spirit care de la... Decebal încoace a cam intrat în amorțire. Mă rog.

MIRCEA DORGOȘAN

(Continuare în pagina 5) ➧

Strânși cu ușa de superiori

DOI OFIȚERI DE POLIȚIE ȘI-AU PREZENTAT DEMISIA

Pag. 3

Președintele Slovaciei va efectua o vizită în județul nostru

AERONAVA PREZIDENȚIALĂ NU VA PUTEA ATERIZA PE AEROPORTUL ARAD

• *Pentru a pregăti vizita, ambasadorul slovac în România vine duminică la Nădlac*

Pag. 6

ZIARUL „ADEVĂRUL“ *încadrează:*
◆ distribuitor abonamente pentru zona Aradul Nou
◆ remizieri stradali
POSIBILITĂȚI DE CÂȘTIG NELIMITAT!
Relații, la sediul redacției, B-dul Revoluției 81, cam. 13, tel. 280904, între orele 8-15.

BENZINA SE SCUMPEȘTE DIN NOU

Pag. 4

VIA Canada
Firmă de Avocați din Toronto Canada vă asistă pentru
Emigrare
Proiect SA, Bd. Decebal nr. 2-4, cam 124
Tel 214678
CELE MAI MICI TARIFE NU NE PLĂTIȚI DECÂT DUPĂ APROBARE

Pag. 4 Accident sau atentat?

UN AVION TURISTIC S-A LOVIT DE TURNUL PIRELLI DIN MILANO

Mobilier la comandă
Mochetă
Prețuri avantajoase
ARCADIA S.R.L.
Piața Soarelui bl. 603
Tel. 263.637

Foto: Al. MARIANUT

LOCUINȚE NOI PENTRU FAMILIILE NEVOIAȘE

LNB ROMANIA
PREMIXURI ȘI CONCENTRATE PENTRU FURAJAREA ANIMALELOR
ALCODA SRL - dealer autorizat
TIMIȘOARA: str. Lidia 60, Tel. 056/230.190 , 093/538.532

Premiile de fidelitate „Adevărul“ pe luna aprilie

NOROCUL A SURÂS ABONAȚILOR DIN LOCALITĂȚILE JUDEȚULUI

Invitat principal a fost domnul DORIAN CISMAȘ, directorul Sucursalei Arad a Băncii Ion Țiriac

Pag. 3

INFOTON
DEALER AUTORIZAT
Panasonic & Technics
Electrocasnice, Audio, Video, TV., Telecomunicații
str. Eftimie Murgu, nr. 74-76, tel./fax: 281800
magazin: str. Lucian Blaga, nr. 2-4, tel./fax: 281595

microcredit
MICROENTERPRISE CREDIT ROMANIA S.A.
RAPID CREDIT Până la 5.000 DEM
BUSINESS CREDIT Până la 25.000 DEM
INVESTMENT CREDIT Până la 75.000 DEM
Finanțare internațională și tehnologie germană de creditare
Acum și în Arad
TIMIȘOARA: CALEA DOROBANȚILOR (COLȚ CU SIMION BĂRNUȚIU)
TEL./FAX: (056) 224.676, (056) 224.422
NOI DĂM CREDIT DEZVOLTĂRII TALE ! (2204950)

ALGLASS
B-dul Revoluției nr.26-38 Tel: 338.244
Str. Roșiori Nr.26 Tel/Fax: 289.053
FERESTRE DIN PVC cu geam termopan
APARTAMENT 2 CAMERE - 499 EURO + FEREASTRA BAIE GRATUIT
APARTAMENT 3 CAMERE - 599 EURO + FEREASTRA BAIE GRATUIT

CALENDAR

Vineri, 19 aprilie 2002

● Astăzi, Soarele răsare la ora 6 și 22 de minute și apune la ora 18 și 44 minute.

● Au trecut 109 zile din acest an. Au mai rămas 256 de zile până în anul 2003.

● **Praznicul zilei: Biserica ortodoxă:** Cuv. Ioan de la Lavra Veche; Sf. Socrat, Pafnutie și Dionisie; **Biserica greco-catolică:** Sf. M. Pafnutie; Cuv. Ioan Paleolavritul

ZIUA PORȚILOR DESCHISE, LA UNIVERSITATEA „GOLDIȘ"

Univesitatea de Vest „Vasile Goldiș" din Arad îi invită pe absolvenții claselor a XII-a și pe părinții lor, **sâmbătă, 20 aprilie, ora 10**, în Aula Ștefan Cicio Pop a Facultății de Drept, la o întâlnire cu profesorii universității și conducerea acesteia. Absolvenții vor putea vizita facultățile din cadrul Universității de Vest „Vasile Goldiș", unde se vor putea familiariza cu oferta academică propusă de universitatea arădeană.

REVEDERE

În amintirea anilor petrecuți în aceeași colectivitate, foștii angajați ai întreprinderii ELECTROMETAL (BUNURI METALICE - OPTIUM) sunt invitați să se întâlnească în data de 12 iulie ora 17, la Hotel Parc.

Pentru informații suplimentare luați legătura cu dl.Petru Copil, la telefon 285323, zilnic între orele 7-8, respectiv 20-22.

VINDEM HÂRTIE PENTRU AMBALAJ

Redacția „Adevărul" (Bd. Revoluției nr. 81) vinde hârtie pentru ambalaj, la dimensiunile dorite de client. Program: luni-vineri, între orele 9-14.

Bine ați venit!

La Arad: Creștin Călina, **Onița** Lucas, **Kiss** Denisa Bianca, **Mujdar** Violeta, **Vătavu** Ramona, **Han** Bogdan Marius, **Șiclovan** Andrei Marian, **Luca** Raul Cristian, **Papaghiuc** Alexandra.

La Ineu: Stana Georgiana, **Stăvărache** Adelina.

METEO

Vremea va fi relativ caldă. Cerul va fi variabil. Vântul va sufla în general slab. Dimineața, izolat se va semnala ceață.

Temp. max.: 20 la 22°C

Temp. min.: 6 la 9°C

PREȚUL AURULUI

BANCA NAȚIONALĂ. Pentru gramul de aur de 24 K: prețul cu ridicata - 319.619 lei, iar prețul de achiziție - 287.657 lei. Prețuri înregistrate ieri.

PIAȚA NEAGRĂ. Aur 14 K: cumpărare - 150.000 lei/g, vânzare - 170.000 lei/g. **Aur 18 K**: cumpărare - 180.000 lei/g, vânzare - 200.000 lei/g

ACTUALITATEA CULTURALĂ

CONCERT DE JAZZ

Casa de Cultură a Municipiului anunță publicul că azi, 19 aprilie, ora 20, în Sala Teatrului Vechi, din strada Gheorghe Lazăr nr. 1, va avea loc un concert de jazz care îi va avea ca protagoniști pe Garbis Dedeian (sax, tenor și sopran), Toni Kuhn (chitară), Victor Miclăuș (bass) și Deniu Simon (tobe). Intrarea este liberă.

CINEMATOGRAFE

În municipiu:

Dacia: Câinii zăpezii (SUA) 10; 12; 14; 16; 18; 20

Mureșul: Unicul (SUA) 10; 12; 14; 16; 18

Arta: Zi de instrucție (SUA) 15; 17,30; 20

Sala Mică: Glumă mortală (SUA) 15,30; 18,30

Progresul: Câini și pisici (SUA) 16;

Eu cu cine mă mărit? (SUA) 18

În județ:

Lipova: Lara Croft-Tomb Raider (Rom.) 16

Pearl Harbor (SUA) 18

CINEMATECA

Vineri, 19 aprilie, ora 20, în sala Cinematecii „Mihai Popovici" a Casei de Cultură a Municipiului din Arad, str. Gheorghe Lazăr nr. 1, va rula filmul „Trei culori - roșu", în regia artistică a lui Krzystof Kieslowski.

AU PLECAT DINTRE NOI

✝ **Rus Ana (1939); Knapik Iosif (1953); Zdremțan Arsenie (1918).**

S.C. CLAS MOBEL S.R.L. Arad, Str. Vasile Ureche nr. 34 Telefon 270.700, 093.178.496

EXECUTĂ LA COMANDĂ

MOBILIER TAPIȚAT

Colțare de cameră
Canapele
Fotolii
Tabureți

(9396867)

CURSUL VALUTAR*

- VALORI ÎNREGISTRATE IERI, 18 APRILIE 2002

Denumirea valutei	BNR	BCR		BRD		Banca Transilvania		Banca Agricolă		Bursa neagră	
		C	V	C	V	C	V	C	V	C	V
Euro	29472	28991	29779	29060	29550	28900	29420	28950	29575	28800	29000
Dolar S.U.A.	33150	33000	33225	32900	33250	33000	33180	32850	33200	32900	33150
Forint	122	115	126	117	124	115	122	116	125	115	120

PROGRAM SPECIAL LA PRIMĂRIE, DE PAȘTE

Zilele de 2 și 3 mai 2002 sunt libere pentru angajații Primăriei. Ele sunt recuperate în 20 și 27 aprilie. Programul serviciilor cu publicul în aceste două sâmbete este între 8 - 12. Lucrurile stau altfel la serviciul de Stare civilă, care are un alt program.

Astfel, pentru: ● **Nașteri**: în 1 și 6 mai - liber, în 2 și 3 mai se lucrează între 8 - 12; ● **Căsătorii**: în 1, 4 și 6 mai - liber, în 2 și 3 mai programul e de la 8 la 12; ● **Decese**: în 1, 2, 3 și 6 mai între 8 - 12, în 4 și 5 mai între 9 - 11; ● **Arhivă:** liber în 1 și 6 mai, de la 8 la 12 în 2 și 3 mai.

G. KNAP

„ADEVĂRUL VĂ ASCULTĂ

La telefonul dimineții, 280944, între orele 9,00 - 12,00

¤ Case zguduite de vatmanii ... vitezomani

D-na Veronica Crista din Arad, str. Dunării are o nemulțumire vis-a-vis de faptul că „tramvaiele care circulă pe strada noastră ne zguduie casele din temelie. Problema ar putea fi rezolvată dacă vatmanii ar avea restricție la viteză pentru că ei circulă ca și cum ar fi circuitul de la Imola. Suntem mai mulți oameni nemulțumiți de acest aspect, cu atât mai mult cu cât circulația tramvaielor în zonă se desfășoară într-un ritm intens."

Redactor de serviciu, R.M.

Pe timpul prohibiției

LIBER PENTRU PESCUIT LA GHIOROC ȘI BALASTIERA LIPOVA

● *La știucă nu e interzis pescuitul*

Ministerul Agriculturii, Alimentației și Pădurilor a aprobat, la cererea A. J. V. P. S., bălțile în care pescarii afiliați la Asociația Județeană a Vânătorilor și Pescarilor Sportivi pot pescui și în perioada de prohibiție. „Se va putea pescui până la data de 30 mai a. c. în bălțile Ghioroc și Balastiera Lipova. De menționat că la știucă se poate pescui în toate cursurile de apă și bălți cu orice fel de momeli, însă fără a se putea pescui momeala - peștișori vii pe timpul pescuitului la știucă", precizează **Ștefan Degeratu**, secretar cu probleme de pescuit în cadrul A. J. V. P. S. Arad.

Până la 31 mai, când se va încheia perioada de prohibiție, controalele efectuate de A. J. V. P. S. și poliție, pentru combaterea braconajului, se vor înteți atât pe timp de zi cât și de noapte.

FLORIN TRUȚ

HOROSCOP

Vineri, 19 aprilie

Berbec (21.03-20.04). Dacă veți adopta o tactică mai bună și veți accepta mici compromisuri, situația materială se poate îmbunătăți simțitor.

Taur (21.04-20.05). Din partea ființei iubite veți avea parte de o adevărată izbucnire a sentimentelor.

Gemenii (21.05-20.06). După o scurtă analiză a relației dvs. sentimentale, veți ajunge la concluzia că viața în doi vă poate oferi mari satisfacții.

Rac (21.06.-22.07). Activitatea de creație va fi predominantă în această perioadă, vă va oferi ore plăcute și pline de satisfacții.

Leu (23.07-22.08). Un lucru minor vă supără peste măsură și riscați să vă pierdeți buna dispoziție.

Fecioara (23.08-22.09). Profitați de invitația la cină lansată de un partener de afaceri.

Balanța (23.09-22.10). Deși aveți foarte multe probleme la locul de muncă, vă simțiți în plină formă și rezolvați cu ușurință chiar și sarcinile amânate.

Scorpion (23.10-21.11). Succesul și satisfacția nu vor întârzia. Gândul unei călătorii, al unei vacanțe, se va concretiza în planuri precise.

Săgetător (22.11-21.12). După un dialog mai aprins se va instala buna înțelegere în relațiile sentimentale. Vă veți simți fericit.

Capricorn (22.12-19.01). Veți cunoaște o persoană importantă, pe care nu ați văzut-o până acum.

Vărsător (20.01-20.02). Urmează o perioadă destul de complicată și controversată, mai ales în viața sentimentală.

Peștii (21.02-20.03). Afacerile vor rămâne pe planul secund, de dragul unei petreceri.

UTILITARE

PIEȚE, TÂRGURI

Astăzi este zi de piață la Ineu, Lipova, Covăsânț, Mișca, Moneasa, Șepreuș, Șimand, Vladimirescu. Tot astăzi se organizează târguri săptămânale la Ineu, Șepreuș, Șimand.

Mâine, sâmbătă, vor avea loc târguri săptămânale la Felnac, Lipova, Pâncota, Hălmagiu și Moneasa, iar duminică, la Sântana și Vinga.

FARMACII DE SERVICIU

● Farmacia **REMEDIUM** Arad, B-dul Revoluției nr. 52-54. Program luni-vineri: 7,30-20,00, sâmbătă 8,00-14,00. Telefon 233195.Farmacia **„OMNIAFARM"**, Calea Aurel Vlaicu, Bl. Z28, cu program zilnic de la orele 8,00-22,00. Telefon 271724

Farmacia **LIBRO PHARMA** non stop Calea Aurel Vlaicu 60-68 (lângă stadionul UTA) telefon 212.992.

URGENȚE STOMATOLOGICE...

... asigură Cabinetul din str. Crișan (în spate la Gionelli).

● În zilele de sâmbătă și duminică, urgențe stomatologice asigură și cabinetul din B-dul Revoluției nr. 62, ap. 17, între orele 9,00-19,00. Telefon: 256665. Și Cabinetul Stomatologic din Calea Victoriei nr. 7 A asigură zilnic urgențe, inclusiv sâmbăta, între orele 10-15. Telefon 095.565.622.

Cabinetul stomatologic „KARIDENT", Alfa Bl. 65, sc. C, ap. 2, asigură urgențe zilnic între orele 21,00-24,00. Telefon 257560.

ADMINISTRAȚIA FINANCIARĂ

Administrația Financiară a municipiului Arad: Asistență contribuabili (impozitul pe venitul global) - telefon 280633, 280733, int. 199 între orele 8,00 - 12,00. Informații mai pot fi obținute la adresa de web: www.finantearad.ro

ÎNTRERUPERI DE CURENT

Vineri: 9-15: Vlaicu Bl. 11, 12, 13, 14.

APOMETRE

Citirea apometrelor la abonați se face azi pe următorele străzi: Bl. L. Rebreanu, Bl. Faleza sud, Șoimului, Diamant, Cristal, Turturicei, Porumbiței, Inului, Artileriei, Fânului, Socului, Șezătorii, L. Felea, Târgului, L. Rebreanu, Mierlei, St. O. Iosif, Salontei, Bariției, L. Szantai, Meținău, Românului, P-ța Catedralei, A. Teologică Gojdu, T. Buteanu, Gavra, S. Tekelia.

ÎNREGISTRĂRI ÎN CAZ DE DECES

Biroul de Stare Civilă - decese face înregistrări după următorul program: sâmbătă și duminică, între orele 9,00-11,00. Tel. 281850.

TELEFON DE URGENȚĂ LA POLIȚIE: 955

Noile numere de centrală telefonică ale I. J. P. (Inspectoratul Județean de Poliție) Arad: 237.170; 237.803; 237.878; 237.887; 236.858.

S.C. „Adevărul" SRL nu-și asumă responsabilitatea pentru conținutul articolelor publicate, aceasta revenind în exclusivitate autorilor.

Communicat

Asociația Foștilor Deținuți Politici Anticomuniști Arad convoacă Adunarea Generală trimestrială pentru sâmbătă, 20 aprilie 2002, ora 10, în sala mică a Casei de Cultură a Sindicatelor.

În continuare, la ora 12, se va face lansarea cărții „Viața așa cum a fost", autor Corneliu Cornea. Prezentarea cărții - prof. dr. Viorel Gh. Țigu.

Echipa de serviciu

GABRIELA GROZA – *secretar de redacție.*
Bianca Felea, Adela Pop, Ioan Leac, Dina Rujan, Ramona Vidulescu – *tehnoredactare computerizată.*
Sorina Ambruș, Aurica Telcian, Dacian Toduța – *corectură.*

Trezește-te române! 100% Natural RED CHILI Tuicã naturalã de prune Ofertã specialã la • Magazinul alimentar • Magazinul ZIRIDAVA ALTFEL

Premiile de fidelitate „Adevărul" pe luna aprilie

NOROCUL A SURÂS ABONAȚILOR DIN LOCALITĂȚILE JUDEȚULUI

Optând pentru abonament, cititorii noștri au un dublu avantaj: își asigură primirea cotidianului preferat la jumătate din prețul ziarului cumpărat zi de zi de la chioșcuri și au și șansa de a se număra printre câștigătorii celor zece premii de fidelitate, în valoare de 1 milion de lei fiecare, pe care redacția noastră le oferă lunar. Dorind să fructifice acest din urmă avantaj, peste 8400 de abonați au trimis pe adresa redacției în această lună taloanele de concurs.

Ieri, la sediul redacției a avut loc desemnarea, prin tragere la sorți, a câștigătorilor, invitat principal fiind domnul **DORIAN CISMAȘ, direotorul Sucursalei Arad a Băncii Ion Țiriac.** Au mai participat, ca invitați, domnul **Pavel Răzman**, șeful Oficiului județean de poștă Arad și ing. **Radu Călin**, din cadrul serviciului marketing al aceleiași instituții. După introducerea în urnă a taloanelor a urmat extragerea câștigătorilor, mâna invitatului nostru principal purtând noroc abonaților din mediul rural, de unde sunt opt dintre cei zece cititori norocoși. Iată lista completă a celor zece câștigători, care sunt așteptați luni, 22 aprilie a.c, la ora 12 la sediul redacției pentru a-și ridica premiile pe baza buletinului de identitate și a chitanței-abonament valabilă pe luna în curs:

1. Berlo Cristian, Arad, bloc X 4, sc. C, ap. 36;
2. Puica Ioan, Arad, str. Rozelor nr. 92;
3. Oniga Ioan, Curtici, str. Alba Iulia nr. 27;
4. Kvas Gheorghe, Mocrea nr. 303;
5. Mănăilă Ioan, Mândruloc nr. 156;
6. Sintean Teodor, Sâmbăteni nr. 440;
7. Pasc Rodica, Fântânele nr. 58;
8. Todoraș Silvia, Ineu, str. I. Creangă nr. 42;
9. Gavriș Cornelia, Agrișul-Mare nr. 42;
10. Miculiță Paladea, Păuliș, str. Principală nr. 2.

M. CONTRAȘ
Foto: **M. CANCIU**

Strânși cu ușa de superiori

DOI OFIȚERI DE POLIȚIE ȘI-AU PREZENTAT DEMISIA

Se pare că ghinionul se ține scai de Inspectoratul de Poliție al Județului Arad. După ce un polițist este bănuit că ar fi încercat să treacă granița două tinere care se legitimau cu pașapoarte false, un fost subofițer de la Penitenciarul Arad falsifica într-o veselie adeverințe de înmatriculare eliberate de același I. P. J. Arad, iată că **doi ofițeri ai serviciului economic** părăsesc slujba de polițist. Și nu oricum, ci după ce au fost cercetați de către I. G. P. și Garda Financiară. Cei doi sunt acuzați că au făcut afaceri cu lemn de cireș, prin firmele soților acestora. După ce au fost avertizați de mai multe ori de către superiori, pe capul celor doi a venit până și un control de la București. Concluziile verificărilor au scos la iveală faptul că cei doi, lt. col. **Turți Virgil** și lt. **Petrean Valentin**, de la Serviciul de combatere a criminalității economico-financiare, se ocupau în fapt de firmele patronate de soțiile lor. În ultima perioadă, lt. **Petrean Valentin** a fost mutat de către comitetul de control al I. G. P. la judiciar, ne informează surse de încredere din cadrul Poliției. Lt. col. **Turți Virgil** a fost recent judecat de către comanda I. P. J. Arad, fiind amânată înaintarea acestuia în grad pe o perioadă de doi ani de zile.

Zilele acestea urma ca o comisie de judecată a I. P. J. Arad să ia o decizie și în cazul lui **Petrean Virgil**. Acesta însă este în concediu medical. Cei doi au venit zilele trecute la șeful inspectoratului cu raport de demisie. Urmează ca șeful I. P. J. Arad să decidă dacă va aproba sau nu demisia celor doi ofițeri.

S. GHILEA

PRODUSE EXPLOZIVE COMERCIALIZATE ÎN PIEȚE

În piața Meresiev a fost găsit **Dragomir Vasile** (42 ani), din Lipova, care încerca să comercializeze nu mai puțin de 360 de bucăți **capse genofix** pentru implantat bolțuri. Prin extinderea cercetărilor s-a stabilit că Dragomir V. a primit capsele de la **Hanc Alexandru** (44 ani) din Timișoara, de la domiciliul căruia au mai fost confiscate un număr de 1400 bucăți. Atât **Dragomir Vasile** cât și **Hanc Alexandru** sunt cercetați pentru nerespectarea regimului materialelor explozive.

S. G.

SALUBRITATEA ÎNLOCUIEȘTE COȘURILE DE GUNOI DE PE CENTRU

De săptămâna viitoare, Salubritatea va începe înlocuirea coșurilor de gunoi de pe B-dul Revoluției cu altele noi. În cadrul acțiunilor de curățenie de primăvară intră și campania de vopsire a coșurilor din întreg orașul, dar și înlocuirea recipienților vechi și uzați, cu alții, în stare de folosință. „Din păcate, nu ne putem permite, deocamdată, să așezăm coșuri noi decât pe centru. Numai aici vom avea nevoie de 120 de bucăți, costul unuia singur ridicându-se la aproximativ două milioane de lei. " spune **Iosif Clodnițchi,** directorul S.C. Salubritate S.A. Avantajos, în cazul noilor modele este că sistemul de golire diferă de cel vechi, apropiindu-se mai mult de cel occidental. Astfel, fiecare coș va fi dotat cu o pungă care se va goli zilnic.

A. B.

Prin Crucea Roșie

12 MILIOANE DE LEI PENTRU FAMILIILE NEVOIAȘE

În pragul sărbătorilor de Paști, Filiala Arad a Societății de Crucea Roșie a inițiat o acțiune de sprijinire a persoanelor vulnerabile, cu posibilități sociale modeste.

În urma unor anchete sociale, în cursul acestei săptămâni 30 de familii au beneficiat de ajutoare constând în alimente - făină, mălai, zahăr, ulei și parizer - în valoare de 12 milioane de lei. Au mai fost oferite și 45 de colete cu îmbrăcăminte.

Directorul Filialei de Cruce Roșie Arad, **Iudita Cuvineanu** spune că acțiunea s-a realizat cu sprijinul financiar al membrilor de Cruce Roșie din cadrul Inspectoratului Județean de Poliție Arad, CTP, S.C. Agrirom S.A. și S.C. Moda, cărora le mulțumește pe această cale.

T. M.

SE PLĂTESC RECENZORII

Săptămâna viitoare, arădenii care au participat la efectuarea recensământului (responsabilii de circumscripții urbane, recenzorii - șefi și recenzorii) se pot prezenta la casieria Primăriei Municipiului Arad, situată în Palatul Cenad (lângă Sala de căsătorii) pentru încasarea indemnizațiilor aferente lunilor martie și aprilie 2002 (urmare a activității depuse pentru efectuarea recensământului populației și a locuințelor).

Luni, 22 aprilie, între orele 10-14, se plătesc persoanele din circumscripțiile 1 și 2; ● marți, 23 aprilie, între orele 10-16 cei din circumscripțiile 3, 4, 5; ● miercuri, 24 aprilie, între 10-14 circumscripțiile 6 și 7; ● joi, 25 aprilie, între 10-16 circumscripțiile 8, 9 și 10; ● vineri, 26 aprilie, între 10-14 circumscripțiile 11, 12 și 13. Sâmbătă, 27 aprilie, între orele 10-13 se plătesc restanțierii (care, din diverse motive, nu s-au prezentat în zilele stabilite).

Plata se face numai personal, pe baza actului de identitate.

G. KNAP

FABRICILE DE PÂINE - LUATE LA „PURICAT" DE GARDA FINANCIARĂ

Societățile din județ, care au ca obiect de activitate fabricarea produselor de panificație, s-au aflat, zilele acestea, în vizorul Gărzii Financiare.

La cele 12 firme controlate s-au descoperit o serie de nereguli la legea contabilității (necompletarea corespunzătoare a registrelor, evidență contabilă defectuoasă etc.), amenzile aplicate ridicându-se la un total de 131 de milioane de lei.

Printre indisciplinații „taxați" se numără **S.C. Panolio S.R.L., Consumcoop Șiria, Consumcoop Sântana, Horiana Ghioroc și Agromec Sântana.**

„Inițial, am comandat aceste controale la societățile producătoare de pâine și produse de patiserie pentru a vedea de unde și cum se aprovizionează cu combustibil, dar n-am urmărit numai acest lucru. Am mers pe verificarea întregii activități a firmelor. Deocamdată, la capitolul combustibil n-am înregistrat rezultate spectaculoase, dar controalele vor continua și în perioada care urmează. " a declarat Dan Cancel, comisarul șef al GFA.

S. AMBRUȘ

Jazz la Teatrul Vechi

Casa de Cultură a Municipiului anunță publicul că, vineri 19 aprilie, ora 10,00, în sala Teatrului Vechi, din str. Gh. Lazăr nr. 1, va avea loc un concert de jazz cu Garbis Dedeian Cvartet. Intrarea este liberă.

INFRACȚIUNI!

A fost introdus în arestul Poliției **Domahidi Iosif** (30 ani), din Șofronea, fără ocupație și fără antecedente penale, care are de executat trei ani și jumătate închisoare pentru săvârșirea infracțiunii de furt. Reținutul mai posedă încă trei mandate contravenționale de câte 15, 20 și 50 de zile închisoare contravențională, conform mandatelor emise de Judecătoria Lipova și Judecătoria Dej. ▼ Este cercetat în stare de libertate **Iercoșan Nicolae** (43 ani), din Minișul de Sus, fără antecedente penale, care în cursul anului 2001 a furat energie electrică în valoare de peste trei milioane lei. Prejudiciul a fost recuperat. ▼ I s-a întocmit dosar penal lui **Ile Aurelian** (36 ani), din Măderat, care în luna aprilie a. c. a tăiat și sustras de pe pășunea Primăriei Târnova 1,170 m. c. material lemnos, în valoare totală de 1.347.000 lei.

PE ȘOSELE...

În apropierea localității Șimand, **Junc Ioan** (37 ani), din Oradea, fără ocupație, în timp ce conducea autoturismul BH 10 PEL a surprins și accidentat ușor pe **Berlan Ecaterina** (27 ani), din Sântana, care a traversat șoseaua prin loc nepermis și fără să se asigure. ● Polițiștii biroului rutier au reținut permisul lui **Alb Ionel Sebastian** (28 ani), din Arad, cu auto AR-04-SUB, care se afla la volan sub influența băuturilor alcoolice.

Nokia 3310

Alcatel 311

Nokia 3310 41$
Alcatel 311 34$

alege Orange

dacă te abonezi până la 15 mai, timp de o lună (a 4-a) abonamentul tău nu costă nimic!
În aceeași perioadă ai 30% reducere pentru mesaje scrise
prețurile nu includ TVA și sunt valabile cu abonamentul Orange Free.

orange™

EURO - GSM partener Orange

B-dul Revoluției 95 si 31

(2365924)

BENZINA SE SCUMPEȘTE DIN NOU

Prețurile carburanților auto vor crește cu pînă la 700 de lei pe litru în urma majorării, de la 1 mai, a accizelor la combustibili, au declarat, joi, pentru MEDIAFAX, surse din cadrul Ministerului Industriei și Resurselor (MIR). "Accizele pentru benzina cu plumb vor crește cu circa 30 de euro/tonă, iar acest lucru reprezintă o influență de aproximativ 900.000 de lei pe tonă (la un curs mediu de 30.000 de lei/euro), ceea ce înseamnă, la un coeficient de densitate al benzinei de 0,77, o creștere de aproape 700 de lei pe litru", au explicat sursele citate. Cursul de schimb leu/euro era, la 17 aprilie, de 29.400 de unități. Prețul de referință pentru un litru de benzină Premium cu plumb este, în prezent, de 18.500 de lei, ceea ce înseamnă că, de la 1 mai, acesta va crește pînă la 19.200 de lei. Prețurile de referință pentru alte tipuri de carburanți la stațiile Petrom sînt: benzina Premium fără plumb - 17.900 de lei/litru, Super Plus cu plumb - 18.900 de lei/litru, Super Plus fără plumb - 18.100 de lei/litru. Accizele pentru carburanții auto vor crește de la 290 euro/tonă la 319,4 euro/tonă, pentru benzina cu plumb, de la 235 euro/tonă la 263,6 euro/tonă, pentru benzina fără plumb, iar cele pentru motorine rămîn la 115 euro/tonă.

Buteni *Ca să deverseze apele uzate în Canalul Moșilor*

DOI TĂBĂCARI AU ASCUNS O CONDUCTĂ SUB PĂMÂNT

Mergând pe firul unor informații, Garda de Mediu din Arad (GMA) a reușit să depisteze și să stopeze la timp o acțiune de poluare ce putea avea consecințe grave. Este vorba de identificarea unei conducte ascunse în pământ, prin care două tăbăcării din Buteni ar fi urmat să-și deverseze apele uzate în Canalul Moșilor. Canalul alimentează cu apă pescăriile din zonele Ineu și Vărșand. Astfel, exista pericolul ca apele uzate (care conțin crom) să afecteze fauna piscicolă.

Administratorii celor două tăbăcării depistate, S. C. A&A Vesa SRL și S. C. OVEX Services Alex SRL, au fost sancționați de GMA cu amenzi de 25 milioane lei, respectiv 15 milioane lei.

Comisarii Gărzi de Mediu au spus că, dacă nu se intervenea la timp, creșterea vegetației ar fi camuflat și mai bine conducta, ceea ce ar fi redus simțitor șansele ca aceasta să poată fi descoperită.

Totodată, GMA a prelevat probe de apă din împrejurimi, urmărind să facă analize în laboratoarele Inspectoratului Teritorial de Mediu, în așa fel încât situația să fie sub control.

C. TRIF

LOCUINȚE NOI PENTRU FAMILIILE NEVOIAȘE

Ieri, Primăria Arad a recepționat o scară de bloc compusă din 30 de locuințe sociale. Imobilul este situat pe strada Liviu Rebreanu, în zona Confecții. La eveniment au participat primarul Dorel Popa, vicele Levente Bognar precum și o parte din staff-ul PSD pe municipiu în frunte cu dl. ec. Edeleni Coloman. Dintre consilierii țărăniști nu a fost nimeni prezent pentru simplul motiv că n-au fost invitați!

Confort adevărat

Amenajarea celor 30 de locuințe sociale a costat 3,5 miliarde de lei. Banii provin în întregime de la Recons. 2,5 miliarde de lei reprezintă dividendele pe care Recons trebuia să le vireze la bugetul local, la care se adaugă un alt miliard din veniturile proprii ale societății din subordinea CLM.

Executantul lucrării este tot Recons-ul. **„De acești bani am aranjat cele 30 de locuințe compuse dintr-o cameră, bucătărie și o baie. Totul este nou. Am pus gresie, faianță, instalații sanitare, inclusiv mochetă pe jos. Gândindu-ne că aici vor sta oameni săraci, am montat chiar și contoare de apă caldă și rece"**, ne-a declarat **dl. Aurel Damian, directorul Recons**

Într-adevăr, totul este așa cum se cuvine, începând de la fațada blocului, casa scărilor și până la ultimul robinet din baie.

Foto: AL. MARIANUȚ

Lista e deschisă...

De locuințele sociale vor beneficia persoanele cu situații materiale precare, care nu-și pot permite pentru ei și familiile lor un acoperiș deasupra capului. CLM a aprobat criteriile după care vor fi selectați viitorii chiriași. „Lista pe care aceștia se pot înscrie este deschisă până în 26 aprilie a.c.", ne-a informat dl. Levente Bognar. Precizăm că nu este vorba despre lista de „priorități" întocmită în urmă cu ani de zile.

Chirie simbolică

Cele 30 de locuințe sociale nu se pot vinde. Familiile selectate vor locui acolo în chirie pe o perioadă limitată. Contractele de închiriere se vor încheia pe 1-2 ani. 90% din prețul chiriei va fi suportat din bugetul local. La prețurile actuale, chiriașii vor plăti chiria în jur de 10-15 mii de lei pe lună, plus cheltuielile. Însă și acestea vor fi în funcție de consum, deoarece garsonierele sunt contorizate.

„Mulți arădeni nu au acasă ceea ce am văzut aici. De aceea vom fi foarte atenți și vom supraveghea chiriașii. Cine va distruge locuința și nu va avea grijă de ea va fi dat afară și alta nu va mai primi", a conchis și pe bună dreptate, primarul **Dorel Popa**.

Până la sfârșitul anului, Primăria va mai amenaja astfel de locuințe.

NICOLAE OPREAN

Semnal de alarmă!

ÎNVĂȚĂMÂNTUL RURAL RISCĂ SĂ RĂMÂNĂ FĂRĂ CADRE DIDACTICE CALIFICATE

Liderul SINDICATULUI DEMOCRATIC DIN ÎNVĂȚĂMÂNTUL ARĂDEAN, ȘTEFAN BALIȚA, **avertizează că sistemul de învățământ rural riscă să rămână în doi-trei ani fără cadre didactice calificate. „Copii de la țară nu au dreptul la un învățămînt de calitate?"**, se întreabă revoltat BALIȚA.

El a oferit și soluția pentru a se evita o astfel de situație. Alocarea unor burse la Liceul Pedagogic "Dimitrie Țichindeal" pentru copiii merituoși din mediul rural.

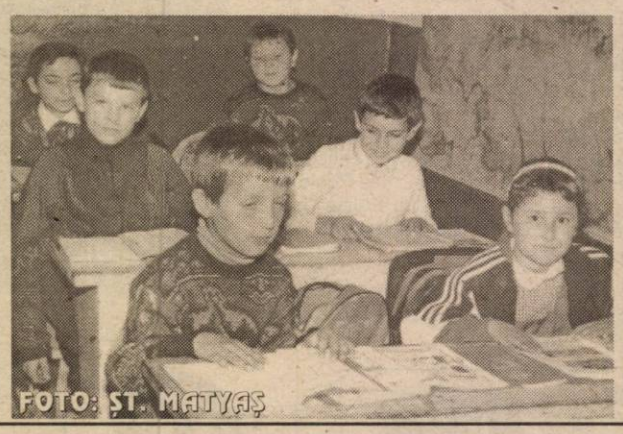

FOTO: ȘT. MATYAȘ

Condiția ar fi ca acești copii să semneze un contract prin care se obligă să desfășoare o activitate de zece ani în învățământul rural. ȘTEFAN BALIȚA a trimis Ministerului Educației Naționale și Guvernului un material în acest sens. Dacă se va dovedi viabilă propunerea ar putea să aibă aplicabilitate la nivel național. Precizăm că, la ora actuală în învățământul arădean rural activează 327 de cadre didactice necalificate.

OLIMPIU BULZAN

S-A DESCHIS CENTRUL DE INFORMARE „VASILE GOLDIȘ"

Universitatea de Vest „Vasile Goldiș" din Arad a deschis pentru absolvenții de liceu **Oficiul permanent de informare și înscriere ADMITEREA 2002.** Biroul unde se pot afla informațiile despre facultățile Universității de Vest „Vasile Goldiș" se află în aula Ștefan Cicio-Pop a Facultății de Drept (Bd. Revoluției nr. 94-96; telefon 057-285831, cu un program de luni până sâmbătă, de la 8 la 18).

PAULA SELING, LA „FRONTIERA"

În această seară, de la ora 22,00, la clubul „Frontiera", va avea loc un concert cu *Paula Seling*.

SE MAJOREAZĂ ACCIZELE LA BENZINĂ, ALCOOL ȘI CAFEA

Accizele pentru alcoolul etilic și băuturile alcoolice distilate vor crește, de la 1 mai, la 108 euro pe hectolitru, iar taxa specifică la bere se va majora cu valori cuprinse între 0,01 și 0,03 euro hectolitru/grad PLUTO. Accizele la benzina cu plumb vor crește, de la aceeași dată, la 319 euro pe tonă, iar cele stabilite pentru benzina fără plumb se vor majora la 262 euro pe tonă. Guvernul a aprobat, în ședința de joi, o ordonanță de urgență privind modificarea Ordonanței de Urgență 158/2001 privind regimul accizelor, pentru a reglementa situația unor produse ale căror niveluri nu au fost modificate la 1 ianuarie 2002 și ale căror valori se situau sub nivelul minim impus de directivele europene în domeniu. Ordonanța de urgență adoptată joi mai stabilește ca accizele la cafeaua verde și cafeaua prăjită să crească cu 50 euro pe tonă, iar cele stabilite pentru cafeaua solubilă, cu 0,50 euro pe kilogram.

Accident sau atentat?

UN AVION TURISTIC S-A LOVIT DE TURNUL PIRELLI DIN MILANO

Un avion de turism s-a lovit, ieri, în jurul orei 15.45 GMT (18.45 ora României), de un turn de 30 de etaje din centrul orașului Milano, unde se află birourile administrației regiunii Lombardia, relatează AFP. Martori oculari citați de televiziunea italiană afirmă că impactul a provocat moartea a cel puțin două persoane. Impactul s-a produs la nivelul etajului 25, iar un angajat din interiorul turnului Pirelli a afirmat că la ultimele etaje se efectuau reparații și, în principiu, acolo nu se afla nici o persoană. Primele imagini transmise de posturile de televiziune au arătat o persoană ușor rănită la cap, care era transportată într-o ambulanță. Conform agenției ANSA, avionul se afla în dificultate, iar pilotul lansase un semnal SOS, recepționat de turnul de control al aeroportului Milano - Linate. Ministrul italian de Interne, Claudio Scajola, a afirmat că această coliziune "pare a fi un accident". Avionul plecase de la Lugano (Elveția) și era înmatriculat în Elveția (HBCNX), conform informațiilor transmise de postul de televiziune privat Rete 4. În urma incidentului, bursa din Milano a anunțat suspendarea tranzacțiilor "after hours". CNN afirmă că avionul era de tip Piper. Clădirea Pirelli din Milano a fost complet evacuată în jurul orei locale 18:57. Echipele de pompieri au evacuat persoanele aflate în clădire, unde se află sediul administrației regionale Lombardia, reușind să îi scoată și pe cei care se aflau blocați în lifturi.

Până la închiderea ediției au fost înregistrați doi morți, pilotul și o persoană care era în clădire. Între 30 și 40 de răniți au fost transportați la spitale din oraș, majoritatea având mîini sau picioare rupte, conform CNN. Martori oculari citați de postul italian de radio au afirmat că avionul era în flăcări în momentul impactului. Autoritățile nu au făcut nici un anunț oficial privind numărul victimelor din clădire, afirmînd numai că majoritatea angajaților părăsiseră imobilul înainte de impact. "La Stampa" afirmă că autoritățile exclud posibilitatea ca turnul să se prăbușească. Pompierii au precizat că incendiul a fost stins, iar echipele de salvare au recuperat cadavrul unei femei care a căzut de la etaj. Traficul în zonă este paralizat, există cozi kilometrice de automobile, ceea ce îngreunează accesul ambulanțelor. Zona în care accesul a fost interzis s-a extins, deoarece pompierii cred că există "o posibilitate foarte serioasă" ca imobilul să se prăbușească. Primele ipoteze despre cauzele evenimentului sînt un accident, deși nu se exclude și varianta atentatului.

Turnul Pirellone - simbol al dezvoltării economice a orașului Milano

Turnul Pirelli este unul din simbolurile dezvoltării economice a orașului Milano, capitală a regiunii italiene Lombardia, scrie La Repubblica. Supranumită și Pirellone, clădirea a fost construită între 1956 și 1960, pornind de la un proiect al arhitectului Gio Ponti. Cu 30 de etaje și cu o înălțime de 127,10 metri, edificiul este cel mai înalt din capitala lombardă, adăpostind Consiliul Regional și birourile a opt din direcțiile acestei instituții. Inaugurarea edificiului a avut loc pe 4 aprilie 1960, dată la care în jur de 2.000 de persoane lucrau în birourile din clădire. La 18 ani de la construcție, clădirea a fost vîndută administrației regiunii Lombardia, care a renovat complexul. În ultimii ani, Pirelloni a fost în centrul mai multor evenimente. Pe 30 iulie 1999, un austriac s-a lansat cu parașuta de pe acoperișul clădirii, aterizînd cu bine, iar pe 23 martie 2000, turnul a fost evacuat în urma unei alarme de incendiu.

La PNL a început

„CAMPIONATUL INTERN" PENTRU PARTICIPAREA LA ALEGERILE PREZIDENȚIALE

Ieri, la conferința de presă a PNL, președintele organizației municipale, Cristian Stragea, a prezentat **„Programul politic al desemnării candidatului PNL la Președinția României"**. Conștienți de faptul că la alegerile parlamentare candidatul la Președinția României poate fi o „locomotivă" pentru partid, liberalii au stabilit o serie de criterii pentru selectarea potențialilor candidați. ● Vârsta de minim 35 de ani la momentul scrutinului ● Să nu aibă cazier „pătat" sau dosar penal ● Să nu fi avut legătură cu fosta poliție politică ● Să se înscrie în PNL în momentul intrării în procesul de selecție ● Să demonstreze atașament față de ideile și principiile liberale ● Să aibă studii superioare ● Să cunoască cel puțin o limbă de circulație internațională ● Programul se va derula pe 4 etape: până la 12 iunie, fiecare filială va desemna cel mult un candidat; 12-26 iunie - o comisie va selecta 10 candidați care vor rămâne în cursă. Din comisie vor face parte lideri ai partidului, analiști politici și ziariști acreditați la PNL; Din 1 iulie până în 4 octombrie, cei 10 candidați rămași în cursă își vor prezenta oferta politică. Această va fi analizată de către experți care își vor prezenta raportul în data de 4 octombrie, la Delegația Reprezentanților Naționali care va selecta trei candidați. Din cei trei, Consiliul Național va alege (în luna decembrie) câștigătorul. Înaintea Consiliului Național, cei trei candidați vor avea cât mai multe ieșiri publice, pe baza cărora se va realiza un sondaj de opinie.

S. TODOCA

Mihăiță Calimente propune:

„CANDIDATULUI LA PREȘEDINȚIA ROMÂNIEI ÎI AJUNG 10 MILIARDE PENTRU CAMPANIE"

Vicepreședintele PNL, Mihăiță Calimente este de părere că lupta împotriva corupției poate fi pusă în practică și prin reducerea cheltuielilor în campania electorală, în așa fel încât cei care câștigă alegerile să nu mai aibă obligații împovărătoare față de diverșii finanțatori ai campaniei. PNL-ul arădean a alcătuit deja o schiță de proiect de lege în acest sens. Câteva propuneri din aceasta:

◆ Publicitatea electorală să poată fi făcută doar la posturile publice de radio și televiziune și nu la cele private.

◆ Limitarea costurilor campaniei la 5 milioane pentru un consilier local, 10 milioane pentru un consilier municipal sau județean, 50 de milioane pentru un parlamentar. În privința candidatului la Președinția României „10 miliarde sunt arhisuficiente".

◆ Afișele să aibă maximum formatul A1 și să fie expuse doar în locurile special amenajate, interzicându-se montarea pe panourile firmelor de publicitate.

◆ Publicitatea în ziare să se facă la prețurile pentru publicitate comercială practicate în mod curent.

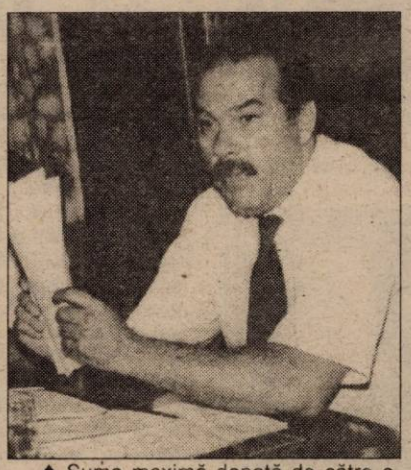

◆ Suma maximă donată de către o persoană către un partid să fie 20 de milioane de lei.

◆ Să se prevadă măsuri coercitive foarte dure împotriva celor care nu respectă legea. De exemplu, amenzile să fie de minimum 250 de milioane.

T. S.

Accente

PRIZONIERUL COALIȚIEI

PSD a ajuns în postura de prizonier în cadrul coaliției cu UDMR. Fiindcă, în ultimă instanță, despre o coaliție este vorba, chiar dacă relațiile dintre cele două formațiuni se ghidează și se desfășoară pe baza unui „protocol de colaborare". De ce este PSD prizonierul coaliției? Deoarece este constrâns să joace pe sârmă, o sârmă foarte întinsă, după cum cântă Uniunea. Mulți spun că UDMR n-a obținut atâtea favoruri, n-a primit undă verde la atâtea revendicări nici pe vremea țărăniștilor, când era membru pe față, declarat al coaliției de guvernare. Și așa este. Ba, dacă facem recurs la memorie, ne putem aminti cât de vehementă era opoziția PDSR față de revendicările UDMR. Ca acum să fie săritor, generos până la ridicol, uneori.

Cu siguranță, în mintea multora dintre fruntașii PSD (PDSR) nu s-a schimbat mare lucru în modul de a-i privi pe liderii udemeriști. Și nici în privința „obrăzniciei" de a întinde coarda pretențiilor. Mentalitatea lor este aceeași, doar faptele sunt altele. Or, tocmai din această inadvertență, dintre gând, convingere și faptă reiese prizonieratul partidului lui Năstase. A ajuns să facă lucruri pe care, altfel, în alte condiții, nu le-ar fi făcut. De musai, bucuros, ar putea fi sloganul acestei dezlegări la revendicările agresive ale UDMR. Pentru că, fără UDMR, pesediștii n-ar putea guverna, n-ar avea majoritate parlamentară ca să-și promoveze politica și interesele. Ca să nu mai spun cât contează liniștea, pacea interetnică pentru nădejdea partidului de guvernământ că, la Praga, România va intra în Alianța Nord-Atlantică.

Știm și noi că scopul scuză mijloacele și, cum spune românul, până treci puntea te faci prieten și cu dracul. Dar nu ne poate fi totuna ce mijloace alege PSD și nici nu ne poate fi indiferent cum vom arăta după ce am trecut puntea. Și mai e ceva: PSD cedează și face favoruri în chestiuni sensibile pentru majoritatea românească, ignorându-i adesea voința, ba chiar nesocotind-o (pe majoritate), eliminând-o din calcule. Nu este jignitoare, pentru români, această ignorare? Este. Fiindcă nu poți hotărî, printr-un protocol de partid, că liceul „acela" sau școala „aceea" va fi de mâine exclusiv maghiară ori că nu știu ce statui vor fi „înfipte" în inima târgului. Un protocol nu e lege, iar partidul, fie el și la guvernare, nu e națiunea.

Năstase vrea să treacă puntea cu orice preț. Are el însă dreptate sau mai ales dreptul de a nu ține seama de prețul plătit? După opinia mea, nu.

TRISTAN MIHUȚA

Consilierul local Gavril Popescu ne avertizează:

ÎN 2003 „BARIERA FISCALĂ" VA FI DE NETRECUT

Consilierul local Gavril Popescu, vicepreședinte al organizației județene a PNL, a avertizat la conferința de presă, că de la data de 1 Mai, anul curent, ne vom confrunta cu o „barieră fiscală" care este în detrimentul cetățeanului simplu și a celor care au inițiative private. În 2003 însă, „barieră fiscală" va fi practic de netrecut și va duce la pauperizarea totală a cetățenilor și la reducerea drastică a inițiativei private. Conform proiectului înaintat comisiilor de specialitate din CLM, în 2003 impozitele și taxele vor crește cu 25-35%, iar în unele cazuri chiar cu 50%. ● În altă ordine de idei, Gavril Popescu a salutat integrarea foștilor ApR-iști în PNL, ca o garanție a faptului că la Arad s-a realizat acea construcție politică menită să fie o alternativă viabilă față de actuala putere. Á propos de actuala putere, Gavril Popescu a salutat intenția prefectului de a da curs inițiativei liberale referitoare la introducerea actualei Cetăți a Aradului în circuitul turistic, economic, cultural etc. **„Avem documentația necesară și sperăm să fie pusă în practică într-un viitor cât mai apropiat. Așa se va rezolva și problema reamplasării Statui Libertății"**, a conchis Gavril Popescu.

S. TODOCA

STAFF-UL PD A MONITORIZAT ZONA CHIȘINEU-CRIȘ

O mare parte a staff-ului județean al PD, în frunte cu Gheorghe Seculici, a participat la întâlnirea zonală de la Chișineu-Criș. Au fost discutate în special probleme legate de organizare, cum ar fi înființarea organizațiilor de femei și tineret în localitățile în care nu există ■ Viceprimarul Iosif Matula, președinte al Grupului Reprezentanților Aleșilor Locali ai PD (GRAL) - s-a plâns de „împovărarea fiscală" care va cădea pe umerii administrației locale. ■ Începând cu luna mai, fiecare organizație din zonă va fi monitorizată separat.

T. S.

Poșta paginii politice

PRIMARUL LE POATE RECOMANDA PENSIONARILOR UN SINGUR „DROG"

Într-unul din numerele ziarului nostru scriam că Dorel Popa, în calitate de primar și de președinte al PSD, afirma că salariile unor directori ale societăților comerciale la care CLM este parte, sunt „exasperant de mari" și că se va „umbla" la aceste salarii în viitorul apropiat. În urma apariției articolului, Asociația Pensionarilor din cartierele Alfa, Micălaca, Vlaicu și UTA, ne-a trimis la redacție o scrisoare în care arată că pensionarii sunt perfect de acord cu Dorel Popa în privința salariilor directorilor. Sunt date și câteva cifre, cuprinse între 150 de milioane de lei și 180 de milioane. Cum nu știm dacă aceste cifre sunt reale, nu putem să ne pronunțăm. În schimb, putem să arătăm care sunt „ofurile" respectivilor pensionari...

„Noi, pensionarii, cu pensii între 800.000 și 1.600.000, am ajuns să plătim pentru cheltuielile la bloc sume cuprinse între 1.400.000 și 2.300.000, mai mari decât pensia. La case, gazul costă 1,2 - 1,8 milioane de lei, plus curentul electric și apa. De mâncare nu mai rămâne nimic. De aceea îl întrebăm pe d-l Popa, ce sugestie poate să ne dea, să nu mai plătim cheltuielile sau să nu mai mâncăm? Sau, poate, să ne punem să vindem droguri, ca să câștigăm bani."

Din păcate, nu prea văd ce sugestie ar putea d-l Dorel Popa să dea. Eventual, ca președinte al PSD, partid care guvernează, ar putea să îl mai „pistonеze" pe premierul Adrian Năstase, ca să mai crească pensiile. Cât despre droguri, cred că varianta este din start respinsă de d-l Popa, care în calitate de creștin și pastor ar putea să le recomande pensionarilor, șomerilor, tinerilor și celor cam 70% dintre românii care trăiesc sub pragul sărăciei, chiar dacă muncesc, un singur „drog": speranța că poate mâine va fi mai bine.

Ar putea să înceapă administrarea acestui „drog" prin „retezarea" acelor salarii „exasperant de mari"...

SIMION TODOCA

MINTEA DE PE URMĂ...

(Urmare din pagina 1)

Nu știu sigur dacă vom intra în NATO, probabil că da, judecând după multele semne exterioare, treabă care, deși nu se recunoaște, nu prea convine unor partide și politicieni din Opoziție. De ce? Simplu: din invidie pentru că lucrul acesta s-a întâmplat acum și nu pe vremea guvernării lor. Firește că n-ar trebui să fie așa, dar din păcate așa este și acreala din unele declarații de-ale Opoziției este mai mult decât evidentă. N-ar trebui să fie pentru că la urma urmei **de prezumtivele avantaje ale aderării la NATO vor beneficia toți, indiferent de culoarea politică sau de ierarhia politică actuală și viitoare.** A, că mulți se întreabă cât și al cui este meritul pentru această realizare e adevărat, și cu toate că generic vorbind, meritul este al tututor celor care s-au perindat pe la guvernare din '90 încoace însă cinstit vorbind partea cea mai mare de contribuție revine - place sau nu place - lui Adrian Năstase și trupei sale. Pentru că dacă fostul Bombonel nu a făcut prea mare lucru în țară atât cât a făcut a știut să-l scoată în relief și mai ales a știut să câștige de partea sa țări precum Germania care înainte vreme nici nu vroiau să audă de România. Cum? Printr-o politică foarte abilă, dar și datorită îndeosebi actualului ministru de externe, **Mircea Geoană un ministru care face cât zece Petre Roman la un loc!** S-a zis și se zice cu oarecare răutate că guvernul Năstase se preocupă prea mult de imaginea sa internă și mai ales de cea externă. Eu aș zice că foarte bine face, în fond aceasta este politica, ce, alte țări, nu fac la fel, iată, **în guvernul ungur există un departament special care se ocupă doar de „rotunjirea" peste hotare a imaginii țării** - departament care dispune de câteva aproape sute de milioane de dolari - și n-am auzit ca vreun ungur să fie luat peste picior acest lucru sau să fi protestat pentru banii cheltuiți în acest scop.

Normal că în toată această nebunie pentru NATO a contat - în ce măsură însă este greu de spus - și o anumită conjunctură politică în care intră atât fostul război din Iugoslavia cât și atentatul din 11 septembrie 2001 din Statele Unite, așa este, dar nu este mai puțin adevărat că un merit are - repetăm - și guvernul Năstase care a știut - cum se spune - să-și vândă marfa. Așa puțină câtă este. Firește, în alt plan s-ar putea vorbi mult și pe bună dreptate despre o mie și una de neîmpliniri ale aceluiași guvern Năstase, dar astăzi când ne omorâm să intrăm în NATO **trebuie să avem în vedere perspectiva și nu momentul. Tocmai de aceea se cere și se impune un consens real din partea tuturor liderilor politici și nu unul formal, cu lovituri sub centură și cu răutăți gratuite cum se întâmplă în prezent.** Ca cel de mai zilele trecute când un lider din Opoziție se întreba retoric ce rost are - sau mai are - să intrăm în NATO când aceeași NATO face „ochi dulci" Rusiei. Păi, are rost din o sută de motive prea bine cunoscute, dar problema nu se pune în acești termeni, la urma urmelor România vrea să acceadă în NATO nu pentru a porni un război împotriva Rusiei, ori împotriva altei țări ci din cu totul și cu totul alte rațiuni. În aceeași idee a unui parteneriat cu țările din jur, care constituie logistica fundamentală a viitoarei Europe se înscrie și apropiatul tratat cu Rusia, tratat care trebuia semnat demult așa cum au făcut și ungurii, și plonezii, și cehii și bulgarii dacă la noi democrația n-ar funcționa așa cum funcționează. Dar, mai bine mai târziu decât niciodată. Sau cum se mai zice, dă Doamne mintea românului de pe urmă, observație valabilă, evident, pentru așa-zișii noștri lideri politici, un fel de oaste de strânsură ca pe vremea lui Ștefăniță Vodă! Treabă care se vede cu ochiul liber, și mai ales se simte!

Mâine, pe scena Teatrului de Stat

PREMIERĂ CU „O NOAPTE FURTUNOASĂ"

Mâine seară, Teatrul de Stat Arad va prezenta cea de-a șasea premieră a actualei stagiuni. Este vorba despre **„O noapte furtunoasă"**, de I.L. Caragiale.

Regia artistică este semnată de **Ion Mircioagă**. Și de această dată, I. Mircioagă lucrează cu echipa de la „Cum vă place"

(montarea sa anterioară, pe scena T.S.A): **Mihai Călin Păcurar** (scenografia) și **Hugo Wolff** (mișcarea scenică).

În distribuție, actorii **Bogdan Costea** (Jupân Dumitrache), **Călin Stanciu** (Nae Ipingescu), **Zoltan Lovas** (Chiriac), **Adriana Ghiniță** (Veta), **Dorina Darie-Peter** (Zița), **Carmen Vlaga** (Spiridon), **Florin Covalciuc** și **Costin Găvază** (care interpretează, alternativ, Rică Venturiano și Un Străin), **Adelin Ghionghioșan** (Ghiță Țicărdău).

Caietul de program al spectacolului, foarte bine documentat, cu date despre marele dramaturg român, despre montările anterioare cu **„O noapte furtunoasă"**, despre spectacolul arădean, a fost conceput de secretarul literar al teatrului, **Ovidiu Cornea**.

Premiera are loc mâine, de la ora 19,00, spectacolul jucându-se și duminică, 21 aprilie, de la ora 19,00.

C.L.; Foto: O. FELEA

Sindicatul „Solar" nu se lasă

„ARTERM" ARE PROBLEME ÎN „PIAȚA SOARELUI"

Dacă în urmă cu câteva zile societatea Arterm a preluat, cu acte în regulă, administrația Pieței Soarelui, din Micălaca, în momentul respectiv Sindicatul Solar fiind înlăturat din piață, ieri au început să apară primele probleme. Liderii „Solarilor" au făcut recurs, cerând, pe cale de ordonanță președințială, să se suspende executarea sentinței cu care Arterm i-a „scos pe tușă." Un rezultat al acestui recurs deocamdată nu există, iar Solarii, pierzându-și răbdarea, au provocat ieri în piață un adevărat scandal. I-au scos din piață pe reprezentanții desemnați de Arterm să se ocupe de administrarea acesteia, s-au certat, s-au injuriat, până la venirea Poliției, chemată să liniștească spiritele. Din momentul respectiv situația s-a calmat, de parcă până aici nu s-a întâmpat nimic. S-a trecut la discuții contradictorii, mediate însă de juriștii Arterm, respectiv avocații Solarilor. Așa cum am preconizat, scandalul în Piața Soarelui abia acum începe, după ce sindicatului Solar i s-a impus să părăsească tentanta administrație. Subiectul rămâne deschis.

Ilie Cercel, liderul Solarilor, părea foarte înțelegător acum câteva zile. Ieri însă... i-a „trecut".

EUGENIA BĂRDAȘ
Foto: **ONORIU FELEA**

Președintele Slovaciei va efectua o vizită în județul nostru

AERONAVA PREZIDENȚIALĂ NU VA PUTEA ATERIZA PE AEROPORTUL ARAD

● Pentru a pregăti vizita, ambasadorul slovac în România vine duminică la Nădlac

● Prefectul **Dan Ungureanu** a vizitat, săptămâna trecută, șase comune din județ unde stadiul înmânării titlurilor de proprietate la retrocedarea terenurilor ridică probleme. Este vorba de Seleuș, Șicula și Ineu, respectiv de Bata, Birchiș și Săvârșin. **„Ciudat este** - a spus prefectul - **că până în anul 1997 ultimele trei localități au fost fruntașe la aplicarea legii fondului funciar, iar după această dată s-a instalat la Primăriile respective o stare de automulțumire, care s-a materializat prin stagnarea completă pe linia acordării titlurilor, mai ales la fondul forestier din zonă."**

● Oficiul Județean pentru Protecția Cumpărătorului, filiala Arad a Direcției Arhivelor Naționale, Direcția Județeană pentru Tineret și Sport, respectiv Direcția Sanitar - Veterinară au fost alte instituții descentralizate ale statului pe care prefectul le-a vizitat în ultimele zile. **„S-au trecut în revistă atât unele probleme ale administrării și gestiunii curente a activităților specifice, cât și modul în care trebuie acționat pentru aplicarea programului de guvernare pe plan județean, în mod deosebit la Direcția Sanitar - Veterinară, unde discuțiile au fost orientate spre cazul de pestă porcină înregistrat la Sânicolaul Mic, insistându-se pe ceea ce trebuia să se facă și nu s-a făcut, pe linie profilactică, pentru a preveni asemenea evenimente."**

● Societatea „Sanevit" a constituit un alt obiectiv pe agenda prefectului, unde acesta a fost foarte impresionat: **„M-am simțit ca și când aș fi făcut o vizită la NASA. Este minunat ceea ce am văzut acolo. Directorul fabricii de seringi, Mircea Roman, m-a asigurat că se fac eforturi supraomenești pentru rezolvarea situației financiare a societății. Mi s-a prezentat, în acest context, o schemă halucinantă privitoare la traseul pe care îl parcurg banii pe seringi până ajung la Sanevit. N-am înțeles, de pildă, de ce nu se cumpără seringi de la Sanevit de către spitalele din Arad."** - a spus Dan Ungureanu.

● Prefectul va fi prezent, duminică, la Nădlac, unde va sosi, într-o scurtă vizită, ambasadorul Slovaciei la București. **„Este o vizită care pregătește o alta, anume a președintelui Slovaciei. Se știe, la Nădlac trăiește cea mai mare comunitate de slovaci din România, iar vizita președintelui Slovaciei ne onorează."**

Interesant este că, deși Aeroportul Arad dispune de o pistă performantă de aterizare, fiind chiar una dintre cele mai bune din țară, ambasadorul Slovaciei nu va putea ateriza la Arad, deoarece aceasta este mai scurtă decât ar fi necesar. Din nou, Timișoara este aceea cu care se va „lucra". Și atunci... ce folos că avem o pistă de calitate?!

EUGENIA BĂRDAȘ

Asociația Caritas a donat pentru Matern

Asociația Caritas - Banat Sanctus Ghergardus, prin preotul Șandor Teodor Petru, a donat Spitalului Matern din Arad paturi de spital, saltele și noptiere.

Asistenta - șefă a Spitalului, **Mariana Rista**, precizează că o parte din donație a ajuns deja în incinta unității, urmând ca diferența să fie preluată în zilele următoare.

De mai bine de zece ani, Asociația Caritas donează cu regularitate Spitalului Matern obiecte de mobilier și consumabile. În cursul acestui an, obiectele primite reprezintă a doua donație, prima constituindu-se în detergent lichid pentru pavimente și veselă.

T. M.

În parcul baronului Oliver din Cil

CURĂȚENIE DE PRIMĂVARĂ

Cândva, parcul de agrement al baronului Olmay Oliver din satul Cil, comuna Almaș, a fost o oază de verdeață întinsă pe o suprafață de șase hectare. Acum e un spațiu neîngrijit, într-o stare precară de întreținere din cauza

arboretului înstăpânit pretutindeni.

Pentru a-i da un aspect cât de cât primenit în perspectiva apropiatelor sărbători de Paști, edilii locali i-au scos la muncă pe asistații sociali din comună. Victor Novacovici, beneficiar al unui ajutor financiar de stat în valoare de 270 mii lei, are de executat lunar cinci zile de muncă în scop comunitar. El a venit însoțit de fiul său Marcel, al doilea „asistat" din familie.

Vasile Anghel are patru membri în familie, pentru care primește lunar un ajutor social de 1.400.000 lei. Norma de lucru și-o îndeplinește împreună cu soția Luminița, prezentă și ea la lucru. Iosif Covaci e și mai „bogat" în puradei, are cinci urmași pentru care trebuie să „tragă" la coada furcii pentru a-i întreține. Cei din urmă dar nu ultimii participanți la curățenia de primăvară sunt boresele Iutica Gal și Zorița Covaci.

Cum se vede, fiica fostului baron Oliver, d-na Ileana Roman poate aștepta liniștită retrocedarea parcului (revendicat la Legea nr. 1 din 2000) primenit prin munca socială a țiganilor asistați.

ȘTEFAN TABUIA
Foto: **VIOREL MUSCA**

PROFI

S.C. PROFI ROM FOOD S.R.L., societate de distribuție alimentară în plină expansiune, în vederea deschiderii unui nou magazin în Arad angajează personal pentru următoarele posturi:

Responsabil de magazin;
Adjunct responsabil de magazin:
Cerințe: - experiență în domeniu,
- vârsta maximă 45 de ani,
- cunoștințe de operare pe calculator,
- dinamism, disponibilitate pentru program prelungit,
- experiență în gestiune, precizie și organizare.

Casiere,
Angajați recepție marfa:
Cerințe: - dinamism,
- amabilitate,
- seriozitate,
- cunoștințe de operare pe calculator.

Responsabil pentru raionul legume-fructe:
Cerințe: - experiență în domeniu,
- cunoștințe de operare pe calculator,
- dinamism, disponibilitate pentru program prelungit.

Responsabil pentru raionul de mezeluri
Vânzătoare la raionul de mezeluri:
Cerințe: - experiență în domeniu,
- cunoștințe de operare pe calculator,
- dinamism, disponibilitate pentru program prelungit.

Șef recepție marfa,
Adjunct șef recepție marfă:
Cerințe: - experiență în gestiune, precizie și organizare,
- vârsta maximă 45 de ani,
- cunoștințe de operare pe calculator,
- disponibilitate pentru program prelungit,

Deținerea unui permis de conducere pentru motostivuitoare reprezintă un avantaj.

SE OFERĂ:
- **salariu motivant,**
- **perioadă de instruire,**
- **șansa unei cariere într-o companie multinațională.**

Persoanele interesate sunt rugate să trimită un CV însoțit de o fotografie și o scrisoare de intenție (pe care să fie menționat orașul și postul vizat) până la data de 26.04.2002, la următoarea adresă: str. Putna, nr. 14A, Timișoara, cod 1900, la nr. de fax: 056 244 108, sau la următoarea adresă de e-mail: gracz@profi.ro. Vor fi contactate doar persoanele care corespund cerințelor firmei. Documentele depuse nu se restituie.

(2366139)

Între Oradea și Reșița

NE-AU BĂTUT STRĂINII...

● În restanța de miercuri, de la Oradea, jucătorii UTA-ei au fost de nerecunoscut, pierzând într-o manieră umilitoare. ● Și asta, după 12 jocuri fără înfrângere. Iată că al 13-lea val s-a dovedit a fi cu ghinion. Nu-i nimic, băieți, dacă mai urmează o serie de partide fără eșecuri, tot în „A" ajungeți. ● Galeria gazdelor a afișat un banner rușinos: „Bătrâna Curvă". Replica arădenilor, stelele cu titlurile UTA-ei, a venit ca o palmă pentru bihoreni. ● De neînțeles atitudinea patro-nului Vizer. După ce a dat ordin ca bannerele UTA-ei să dispară de pe gard, s-a luat urât de tot de președintele Comisiei de arbitri, Nicolae Grigorescu, că, vezi Doamne, ecusonul FIFA, timișoreanul Lajos i-ar fi „îngălbenit" prea tare. La așa intrări, ce-ar fi vrut să le dea arbitrul? Poate, faulturi tot pentru ei. ● Interesant, UTA a fost învinsă de golurile unor străini: ungurul Csehi (autor a două dintre ele) și nigerianul Kent (n-a avut milă de fosta echipă). ● Ambele porți au fost apărate de debutanți. Dacă Iacob a avut emoții și asta s-a simțit, portarul orădenilor, Vâtcă, s-a descurcat foarte bine, de parcă era de-o viață între buturi. ● Tristă aniversare a mai avut antrenorul Ionuț Popa după bătuta încasată pe malurile Crișului Repede. Sperăm ca pe 1 iunie, după ultima etapă a campionatului, Mister să aibă motive să închine o cupă de șampanie alături de băieți și să uite de amărăciunea zilei sale de naștere.

Duelurile pentru minge au fost de multe ori aspre, dar arbitrul Lajos (plan depărtat) s-a achitat bine de sarcinile avute. Față din meciul F. C. Bihor - F. C. UTA (scor 3-0).
Foto: ȘTEFAN MATYAȘ

DANIEL SCRIDON

E CAZUL SĂ REINTRAȚI ÎN NORMALITATE!

Evoluțiile aproximative ale UTA-ei în ultimele două întâlniri au avut darul să mai taie din elanul unor suporteri entuziasmați de ideea revenirii favoriților pe prima scenă a fotbalului românesc. Împotriva „aristocraților" F.C. Baia Mare și F.C. Bihor, „textiliștii" au arătat că au limitele lor, că în momentele în care „mecanismul" nu funcționează, ca simple „piese" nu reușesc să își aducă un aport hotărâtor în economia rezultatului. Ori „mecanismul" a fost de fiecare dată dereglat, mai întâi de lipsa lui Todea cu moroșenii, iar apoi de cea a lui Hutan cu Bihorul. Pe acest fond, UTA a prins două jocuri slabe, „încununate" cu rezultate pe măsură. Noroc că acestea nu și-au pus prea mult amprenta pe situația din vârful ierarhiei, însă au mai erodat din moralul de învingători al „alb-roșilor". De fapt, la primul antrenament de după „încleștarea" cu bihorenii, Ionuț Popa s-a ocupat mai mult de psihicul elevilor săi și mai puțin de analiza jocului considerând că **„astfel de momente sunt inerente în viața oricărei echipe."** Mister a recunoscut că UTA a ieșit cam șifonată după meciul cu F.C. Bihor și a încercat să le explice jucătorilor că: **„au valoare dacă au ajuns până aici și nu e cazul să renunțe la luptă, în ciuda numeroaselor presiuni venite din toate părțile."** Cu aceste cuvinte s-a început pregătirea jocului de sâmbătă, de la Reșița, unde „Bătrâna Doamnă" trebuie să-și regăsească echilibrul în compania unei echipe CSM, măcinată de scandaluri interne și rezultate nesatisfăcătoare. În plus, bănățenii nu vor putea conta în meciul cu utiștii pe patru dintre senatorii de drept, toți suspendați:Ciucur, Nica, Dianu și Căprariu. În aceste condiții, pentru antrenorul D. Marcu este destul de complicat să alcătuiască o echipă competitivă, care - totuși - îl va cuprinde și pe „mărul discordiei" cu Steaua, Daniel Oprița, nerefăcut complet. Președintele „rosso-nerilor" Marius Popescu admite că: **„atmosfera în sânul echipei nu e tocmai potrivită înaintea unui meci cu liderul seriei, care, după eșecul usturător de la Oradea, va încerca să se refacă împotriva noastră. Noi vom merge la victorie, dar va fi foarte dificil. Sper ca suporterii să-și amâne contestația** (n.a. îndreptată împotriva conducerii ce dorește transformarea CSM-ului în „satelit" al Extensivului craiovean, dar și a favoriților pentru rezultatele slabe din retur), **pentru că într-adevăr avem nevoie de ei la acest meci."**

Din păcate, nici lotul „alb-roșilor" nu e tocmai complet, pentru că Bogdan Buhuș și Radu Mărginean sunt chinuiți de entorse, situație în care Drida nu mai are concurent pentru postul de mijlocaș dreapta. În schimb, Ionuț Popa este tentat să facă ceva schimbări în linia de atac, după primul joc al UTA-ei fără nici un gol înscris. În rest formația titulară în retur va fi reconfirmată: Hutan-Panin, Zaha, Bier, Panaitescu-Drida, Todea, Luca, Ciubăncan-Miculescu, Ianu (A. Drăgan).

Partida din Valea Domanului va fi arbitrată de Mircea Salomir (Cluj-Napoca), ajutat de I. D. Podar și L. Szanto (ambii din Târgu Mureș).

CĂLIN MNERIE

Baschet feminin

BC ICIM ÎNCEPE CURSA SPRE UN NOU TITLU NAȚIONAL

Astăzi și mâine, la Sala Sporturilor începe partea cea mai interesantă a campionatului de baschet, play-off-ul. Și partidele ar fi mai captivante dacă fetele de la BC ICIM ar întâlni adversare pe măsura lor. În drumul ce se vrea încununat cu un nou titlu național, arădencele întâlnesc **astăzi la ora 17 și mâine de la ora 10** formația Olimpia București, „dubla" constând pentru sferturile de finală. Conștiente că nu au nici o șansă, bucureștencele au acceptat să joace al doilea meci la Arad, BC ICIM urmând să le asigure cazarea și masa. În lotul echipei campioane doar Ana-Maria Chirilă este accidentată, și cum diferența de valoare dintre cele două grupări este evidentă, cele două confruntări pot constitui un antrenament cu public pentru celelalte fete. Fără îndoială, atenția tuturor este îndreptată spre disputele din semifinale cu Sportul Studențesc, unde altfel vor sta lucrurile, formația din Regie fiind un adversar mult mai greu de întrecut. Și dacă tot am pomenit de semifinale, datele acesteia s-au modificat din nou. Astfel, pe data de 28 aprilie va avea loc primul joc acasă, pe 3-4 mai în Capitală și pe 10-11 mai, la Arad (dacă mai e cazul).

Să mai spunem că partida de astăzi va fi oficiată de R. Bucerzan și S. Vlaicu. Și, desigur, iubitorii baschetului sunt așteptați în număr cât mai mare la „Polivalentă".

ADELA CIOLOCOI

„CUPA ELECON" ÎȘI VA DESEMNA CÂȘTIGĂTORII

Conferință de presă

Ieri, la sediul bazei sportive UTA de pe malul Mureșului a avut loc o conferință de presă. Subiectul ales a fost „Cupa Elecon" la tenis de câmp, întrecere organizată vineri, sâmbătă și duminică pe terenurile clubului prezidat de dl. Cornel Pantea. Competiția este inclusă în calendarul Federației, fiind de categoria a IV-a. Structurată pe categorii de vârstă (8-10, 11-12, 13-14 și 15-16 ani), „Cupa Elecon" se va bucura de participarea a peste 100 de sportivi din diverse colțuri ale țării. Premiile acordate se ridică la suma de 16 milioane lei, constând în echipament sportiv. Acestea vor fi atribuite mulțumită sponsorului turneului - firma Elecon Plus, director Francisc Demeter. Respectiva firmă a acoperit, totodată, costurile de circa 150 milioane lei, necesare pentru instalația de nocturnă amplasată pe terenul 2 al bazei. Prezent la întâlnirea cu mass-media, Francisc Demeter a afirmat că „astfel dorește să întindă o mână de ajutor tinerilor tenismani care nu sunt ajutați aproape de nimeni și se lovesc de o indiferență majoră". În perspectivă se intenționează găzduirea altor concursuri de o anvergură cât mai mare. Festivitatea de premiere se va desfășura duminică în jurul orelor 14,00. În prealabil, sâmbătă seara, organizatorii vor pregăti surprize participanților. Este vorba despre o petrecere incluzând discotecă, gustări și chiar o tombolă.

ADRIAN HĂRȚĂU

CSM ARAD PAB ÎN REFLECTOR

● Dana Dodean - argint la Openul Sloveniei

Jucătoarea de tenis de masă Dana Dodean, legitimată la CSM Arad PAB, a participat la Openul Sloveniei sub culorile echipei României, alături de Eliza Samara, din Constanța. Sportivele sunt pregătite de antrenorul „națională" de cadete, arădeanul Valentin Dobai. Echipa țării noastre a ocupat locul 2 în urma Chinei. Turneul s-a dovedit a fi foarte puternic, prezentându-se nu mai puțin de 20 de selecționate. În proba de simplu de la Ljubljana, Dana Dodean s-a clasat pe poziția a 8-a. Actualmente, Dana este angrenată în acțiunea „Eurotalent", în fapt un cantonament al celor mai valoroase și promițătoare elemente ale tenisului de masă continental.

● Iulian Raicea a tras pentru Olimpiadă

■ La Cupa Mondială de la Sydney, în poligonul în care acum doi ani, obținea bronzul olimpic, pistolarul Iulian Raicea a încercat să își asigure locul cotă pentru o nouă Olimpiadă - cea de la Atena, din 2004. El a fost devansat doar de un sportiv din Bulgaria, clasându-se al doilea la pistol viteză. În cadrul aceleiași competiții, concitadinul nostru Sorin Babii, în prezent la Steaua, s-a situat pe poziția secundă la pistol liber. De la Sydney, Raicea va pleca în China, unde va concura la o nouă Cupă Mondială, având obiectivul neschimbat - Jocurile Olimpice. Acolo va fi prezentă și Lucia Mihalache, în proba de tir-talere. Țelul este același: „prinderea" Olimpiadei. Pe de altă parte, tânărul Marius Cenădan a câștigat o întrecere de verificare în Capitală, tintind 581 de puncte. El își va măsura potențialul și la Cupa Federației Române de Tir Sportiv (18-21 aprilie, București) împreună cu Tiberiu Sarahoiu, pistolarii fiind pregătiți de Monica Toth, respectiv Mircea Budurișan.

● Covaci la „europene"

■ Nu în ultimul rând, să subliniem că gimnastul Constantin Covaci a fost selectat pentru Campionatul European de la Patras, în „națională" României (25-28 aprilie).

ADRIAN HĂRȚĂU

TENIS DE MASĂ TOTAL

● *Echipele arădene sunt angajate în trei competiții*

La sfârșitul acestei săptămâni și la începutul săptămânii viitoare, formațiile de tenis de masă ale CSM Arad PAB vor avea o activitate intensă. În număr de trei la nivelul seniorilor, ele vor participa la etapele finale ale campionatelor divizionare. Primii care vor intra în scenă, sâmbătă, vor fi băieții. Valentin Dobai, Adrian Dodean, Simon Gergö și Silviu Burza (ultimul cu dublă legitimare, CSM Arad PAB-CSȘ Gloria) vor concura la București din postura de lideri ai seriei 1-4 a Diviziei A, acumulând șapte victorii. Participarea în barajul de promovare -retrogradare, cu o grupare din Superliga Națională, este practic asigurată.

Apoi, duminică, va fi rândul formației secunde masculine să evolueze și să sărbătorească intrarea în eșalonul doi. Activând în Divizia B, jucătorii arădeni Cristian Dodean, Roman Bogdan și frații Munteanu, cărora li s-a adăugat antrenorul Ștefan Dumitru, legitimat acum la Szeged, în Ungaria, nu mai pot scăpa promovarea. Runda se va desfășura la Sântana, în prezența unei mai vechi cunoștințe a orașului nostru, Aurel Popovici, trimisul Federației de specialitate. Cu acest prilej va fi omologată sala de sport din localitate. „Această reușită este în mare parte meritul sponsorului nostru, dl. Titus Lupitu, care ne-a ajutat mult în ultimii ani, din punct de vedere financiar. De asemenea, a făcut o bună propagandă sportului din Sântana. Îi mulțumim și pe această cale" ne declară antrenorul Valentin Dobai.

După evoluția echipei CSM Titus Ana Mar CSȘ Gloria, participarea reprezentantelor noastre se va „închide" luni. La complexul din strada Eminescu, fetele vor încerca să obțină victoria în toate trei întâlnirile disputate. Dana Dodean, Veronica Popiuc și Diana Târnovan, împreună cu antrenoarea Livia Căruceru, vor avea o misiune destul de dificilă în vederea menținerii în Superligă. Nu însă imposibilă.

ADRIAN HĂRȚĂU

PROGRAMUL COMPETIȚIILOR

◆ Fotbal În Divizia C, sâmbătă, ora 11, au loc meciurile: **ACU Arad - Cuprirom Abrud** și **West Petrom Pecica - Dacia Orăștie.**

* În Divizia D-Rowo, sâmbătă, ora 16: Gloria - Universitatea Arad, (ora 11,30), Șoimii Lipova - Frontiera Curtici, Comera Arad - Șoimii Pâncota, Crișul Chișineu Criș - Înfrățirea Iratoșu, Romvest Arad - Progresul Pecica, Victoria Nădlac - Tricoul Roșu Satu Nou, Armonia Ineu - Vulturii Socodor. Șiriana Șiria stă.

◆ Baschet Sâmbătă, ora 10, la Sala Sporturilor „Victoria" se joacă meciul II din play-off: **BC ICIM Arad - Olimpia București.**

◆ Handbal Sâmbătă, la Sala Sporturilor „Victoria" au loc meciurile de handbal: **ora 8, Sabina UVVG Arad - Rall Bistrița (Divizia A feminin) și de la ora 12, HC Safilar Arad - HC Mehedinți (Divizia A masculin).**

◆ Tenis de masă Duminică, orele 9-13 și 16-20, la Sântana, are loc etapa din cadrul Diviziei B, seria 1-4, pe echipe masculin, în organizarea CSM Titus Ana Mar.

* Luni, 22 aprilie, orele 9-13 și 16-20, la Complexul din str. M. Eminescu 28, au loc meciurile etapei din Superliga feminină, seria 5-8, cu participarea CSM Arad - PAB România.

◆ Tenis de câmp De astăzi, până duminică, la Baza CS UTA de pe malul Mureșului, are loc competiția de tenis de câmp „Cupa ELECON", concurs de categoria a IV-a.

Teamwork, Competition and T echnology

BOS

BOS is an international company with locations and production facilities in Europe, North America and Asia. BOS designs, manufactures and sells systems for the car interior to all known car manufacturers and system integrators. In decades of competence development and continuous innovation strategy BOS has become the leader in this market segment. For our company BOS Automotive Products Romania S.C.S. with the new site located in the free trade zone Arad we are looking for:

Quality Manager

Your responsibilities:
- Implementation of ISO TS 16949 and QS 9000 Management System
- Managing the daily Quality Assurance System
- Updating the company quality system
- Ensuring customer satisfaction
- Controlling costs of quality

Your profile:
- Technical university degree
- Good knowledge of German and / or English
- Managerial and leadership skills
- Experience in coordinating the implementation of a quality system within the automotive field or other production environment

Controller / Financial Manager

Your responsibilities:
- Steering financial activities of the organisation
- Establishing major economic objectives and policies
- Preparing reports which summarise and forecast company business activity and financial situation in areas of income and expenses based on past, present and expected operations
- Providing the Management with economical indicators
- Partner to HQ, banks, auditors in financial matters

Your profile:
- Economics university degree
- Good knowledge of English, German is preferable
- Ability to develop formal systems and a financial infrastructue
- Professional knowledge
- Good analytic ability
- At least three years financial controllership/directorship experience in a manufacturing business, preferably within a multi-national Group; alternatively senior experience of such companies through consultancy/audit

Production Manager

Your responsibilities:
- Managing production
- Organising and continuous improvement of projects within the production
- Working in an organisation matrix with responsibilities in the "factory within the factory"
- Capability to motivate the employees to maximise the productivity and Customer Quality needs

Your profile:
- Technical university degree
- Good knowledge of German and /or English
- Managerial and leadership skills
- Cost reduction thinking
- Quality orientation
- Minimum two years experience as a manufacturing manager within a manufacturing environment, ideally in automotive field.
- The ideal candidate should have minimum three years experience in leading people

These positions offer excellent career developing opportunities to gain multinational experience in the automotive business. The conditions are very competitive and flexible to attract the best candidates. Are you interested in taking the challenge and are you ready to create the future together with a successful international group? Then we should get in contact! For confidential interview please send your CV and a motivation letter to AIMS Timisoara, 4 Borsec Str., apt 3; 1900 Timisoara or by fax (056/191 008) respectively e-mail: timisoara@aims.o. Codruta Mirci will respond to initial telephone inquiries (056/22 11 72). We look forward to hearing from you.

focused on customer
– driven by *innovations*

www.bos.de

aims
Human Capital Romania

(C.A.)

Sun Protection Systems | Luggage Covers | Load Restraining Systems | Interior and Cargo Systems | Plastic Form Parts

TV supliment
ADEVĂRUL
Programele săptămânii 19 - 25 aprilie 2002

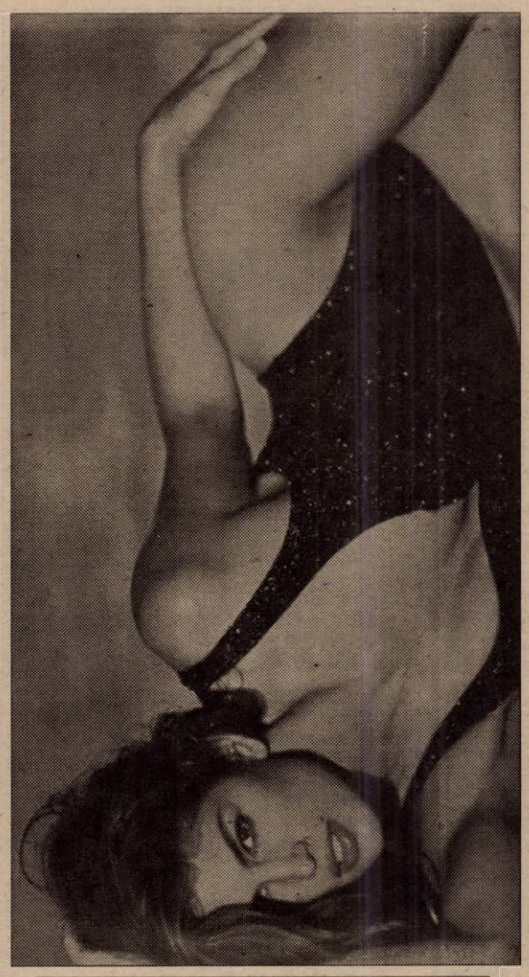

Cindy Crawford

EST TRANS CONSTRUCT Vinde
MĂSURA ECONOMIEI TALE
TIGLE TIP JAMINA
CAL. I IMPORT UNGARIA
ARAD CALEA RADNEI NR. 262 TELEFON 252.258
(2365979)

Canon
CHEAMĂ-NE AZI, MÂINE NE VEI MULȚUMI!
ELECTRONIC SHOP
Arad: P-ța UTA, bl. U1-2, tel/fax: 057 / 271123; 271642; 289642
Timişoara: Str. Lucian Blaga nr. 3 tel/fax: 056 / 196684; 196845

One of the leading groups on the international financial market has now a vacancy in your town for the position of:

BRANCH MANAGER

To undertake daily management and administrative tasks and be responsible for motivating and coordinating a large and dynamic sales team.

The ideal candidate will have completed an university degree and be around 30-40 years of age. A strong managerial background is required, as well as a broad experience within a sales environment.
Our candidate will have the ambition to be a winner. We are looking for a teamplayer that has the capacity to work under pressure.
Knowledge of English is a must.

If you are dynamic, enthusiastic and willing to join a young and continuously growing team, please send your application by fax to (01) 203.83.01

Deadline for submitting applications: April 25th, 2002.

(2366114)

TVR 1

7,00 Jurnalul de dimineață
7,30 Strict necesar - mag.
8,15 Pasiuni - rel.
9,00 Sub semnul poruncii - rel.
10,40 Reflecții rutiere - rel.
10,55 TVR Craiova
13,00 Profesioniștii - rel.
14,00 Jurnalul de prânz
14,30 Drepturile omului
15,30 Tribuna partidelor parlamentare
16,00 Convietuiri
17,00 Poveste de dragoste
17,45 Pasiuni - s.
18,35 Careul de aur
19,15 Avanpremieră. Știri. Sport
19,35 România politică
20,00 Jurnal. Meteo. Sport
20,45 Curat Caragiale! Parol!
20,50 Ploaia de stele
22,20 Știrile de sâmbăta asta
22,50 Amy - s.
23,45 Jurnalul de noapte
0,00 Otrava - f. SUA, 1999
1,35 Jurnal - rel.
2,20 Curat Caragiale! Parol! - rel.
2,25 Drepturile omului - rel.
3,25 Ploaia de stele - rel.
5,10 Amy - s. rel.

TVR 2

7,00 În mijlocul furtunii - s., rel.
7,50 Diminețile unui bărbat cuminte
8,50 Kideo - s.
9,15 Desene animate - rel.
10,10 Zona crepusculară - rel.
10,35 Tată, am încurcat-o! - s.
11,00 Călătorind prin țară - rel.
11,30 Reforma la bani mărunți - rel.
12,00 Destine - rel.
12,25 Cauza și efectul - rel.
13,25 Știri
13,30 Puls 2002 - rel.
14,00 Desene animate
15,15 Televiziunea, dragostea mea! - rel.
16,15 Fețe
16,30 Camera de gardă
17,00 Primul pas
17,55 Știri
18,00 Știri regionale
18,30 Pe față
19,00 Clubul de vineri
20,00 Conspirații
20,30 Lumea rugby-ului
21,00 Hochei pe gheață: România-Ungaria
23,05 Confruntare în L. A. - f. SUA, 1989
0,25 Remix
1,25 Timpul trecut - rel.
2,15 Conspirații - rel.

PRO TV

7,00 Teo - rel. * Omul care aduce cartea
8,00 Știrile Pro TV - Ziarul dimineții tale
9,00 Tânăr și neliniștit - rel.
* Ro - rel.; * X și Zero - rel.
10,15 Provest - rel.
11,30 Familia Bundy - rel.
12,00 Urmărire generală
13,00 La bloc - rel.
13,30 Ca$$a Loco - rel.
14,00 Secretul lui Bachus - rel.
16,00 Tânăr și neliniștit - s.
17,00 Știrile Pro TV
17,45 Teo
19,00 Știrile Pro TV
20,00 Rădeți cu oameni ca noi!
21,30 Războiul stelelor - f. SUA, 1977
23,45 Războiul stelelor - în spatele legendei - doc.
1,00 Zero
1,30 Jumătatea întunecată - f. SUA, 1991
* Știrile Pro TV * Pro TV te ascultă ce vezi
3,45 Obsesia - f. erotic
5,00 Rădeți cu oameni ca noi! - rel.

ANTENA 1-TV ARAD

7,00 Observator
8,00 Cafeaua cu sare
9,00 Știri TV Arad
9,30 Pactul de stabilitate - rel.
10,00 Soledad - s. rel.
11,00 Te voi iubi mereu - s.
13,00 Știrile amiezii
13,15 Detectivii Hart - s.
14,00 Trandafirul galben - f., România 1982
16,00 Taxi la Arad
16,30 Publicitate, promo
16,45 Știri TVA
17,15 Soledad - s.
19,00 Observator
19,35 Publicitate, promo
19,37 Știri TVA
19,50 Dragonul american - f. SUA, 1997
21,45 Paparazzi - emisiune de divertisment
23,30 Gânduri ascunse - f. SUA,1992
1,30 Observator
2,30 Zile din viața noastră - s.
4,00 Cafeaua cu sare
5,00 Soledad - s. rel.

PRIMA TV

7,00 Luna sălbatică - s., rel.
8,00 Zid - emisiune matinală
12,55 Clip Art
13,00 Cu Tibanu' la pescuit și vânătoare
14,00 Eddie McDowd - s
14,30 Obiectiv
15,30 Viper - s.
16,30 Luna sălbatică - s.
17,30 MASH - s.
18,00 Focus
19,00 Camera de râs
19,30 Real TV
20,00 Vrei să fii miliardar?
21,00 Copiii spun lucruri trăznite
22,00 În urmărire - f. SUA, 2000, cu Daniel Baldwin, Claudia Schiffer
0,00 M.A.S.H. - s., rel.
0,30 Viper - s. rel.
1,30 Camera de râs - rel.

DISCOVERY

10,00 Aventuri la pescuit cu Rex Hunt
10,25 Aventuri culinare cu Greg și Max
10,55 Bărci de vis
11,20 Aventurile lui O'Shea
11,50 S-a născut o mașină
12,15 Insecte canibale
13,00 Insula binecuvântată
14,05 Misterele Asiei
15,00 Atlantida în Munții Anzi
16,00 Capitole roșii
16,30 Povestiri de război: Vânătorul de naziști
17,00 Salvatorul grădinilor
17,30 Meșterul tâmplar
18,00 Aventuri la pescuit cu Rex Hunt
18,30 Războaie la mulinetă
19,00 Echipa timpului
20,00 Jeff Corwin în India
21,00 Aventurile lui O'Shea
21,30 S-a născut o mașină
22,00 Vânătorul de crocodili
23,00 Sir Anthony Hopkins și leii
0,00 Femei în uniforme albastre

ANIMAL PLANET

8,00 Parcul maimuțelor
8,30 Pet Project
9,00 Vedete necuvântătoare
9,30 Salvați animalele
10,00 Salvați și salvatori
10,30 S.O.S. animalele!
11,00 Rase de câini
12,00 Acvanauții
12,30 Aventurile vânătorului de crocodili
13,00 Aventurile lui O'Shea
13,30 Parcul maimuțelor
14,00 Pet Project
14,30 Vedete necuvântătoare
15,00 O odisee africană
16,00 În lumea animalelor, cu frații Kratt
16,30 Rase de câini
17,30 Veterinari în Africa
18,30 Salvați animalele!
19,00 Salvați și salvatori
19,30 S.O.S. animalele
20,00 Aventuri subacvatice
21,00 Salvarea lui Trudy
21,30 Ne-a intrat un pinguin în casă
22,00 Acvanauții

ATOMIC TV

7,00 Selector
10,25 Reactor - rel.
10,30 Selector
11,00 Atomix - rel.
14,00 Interactiv
15,30 Proaspete și fierbinți
15,55 Reactor
16,00 Vot
17,00 Selector
19,00 Atomix
21,55 Reactor - rel.
22,00 Selector
23,00 Vibrații - rel.
0,00 Insomnia

BUDAPESTA 1

6,45 Lumea satului; 7,00 Matinal; **9,30 Topmodell** - s.; 10,00 Știri; 10,05 Magazin informativ; 10,05 Cultură; 11,00 Știri; **11,50 Un inspector roman - s.**; 13,01 Știrile prânzului; 14,00 Magazine regionale; 15,00 Emisiunea pensionarilor; 15,30 Tenis - MP al Budapestei; 17,30 Eco-viziune; 18,00 Știri; 18,05 Izvor - sănătate și mod de viață; 18,30 Peregrinări prin regiuni - doc., 19,00 Știri; 19,15 Poveste; 19,35 Fereastră - mag. informativ; 20,30 Știri; **21,05 Ca fulgerul - f. acț. SUA, 1990**; 22,50 Casa terorii - doc.; 23,20 Actual; 23,40 Știri; 23,50 Tema zilei; 0,05 Cultură; **0,15 Comic strip - comed. SUA,1997**; 2,00 Cronică carpatică

RTL KLUB

7,30 Calendar; 8,00 Clubul copiilor; 10,00 Clubul rețetelor; 10,10 Top Shop; **10,25 Julieta - s.**; 10,50 Tele-concurs; 11,40 Top Shop; 12,35 La prânz - magazin distractiv; 14,10 Tele-concurs; 15,00 Norm Show; **15,30 Vacanță aventuroasă - s. Franța**; 16,30 Doar un cuvânt - conc; 16,35 Clubul rețetelor; **16,45 Milagros - s.**; 17,15 Doar un cuvânt - conc.; **17,20 Pasiuni sălbatice - s.**; 18,10 Monika - show; 19,00 Întâlniri - mag.; 19,30 Știri; 19,55 Fii și tu milionar!; 20,25 Fokus; **20,55 Între prieteni - s.**; **21,25 Copil problemă 2 - comed. SUA**; 23,05 Oameni pe Lună - show; **23,55 Atracția sectei - f. SUA**; 1,35 Știri; 1,55 Fokus; 2,25 Modă

RADIO EUROPA FM (89,3 MHz)

6,00-10,00 Deșteptarea - cu Gabi Dobroiu (7,00 Jurnalul de dimineață); 10,00 Europa Express cu George Zafiu; 13,00 Jurnalul de prânz; 13,30 România în direct cu R. Turcescu; 14,00 Drum cu prioritate cu Radu Constantinescu; 18,00 Jurnalul de seară; 18,30 Interviurile Europa FM; 19,00 Clubul de seară cu Denis Ciulinaru; 22,00 Jurnalul de noapte; 22,30 Infomania cu Dan Goanță; 23,00 Europa lângă tine.

RADIO ARAD & RADIO CONTACT (99,1 MHz)

6,00 Lupta cu somnul; 8,00 Matinal café; 10,00 Tovarășii mei; 12,00 Pulsul zilei; 13,00 Sony Music Show; 14,00 Radio Deutsche Welle; 15,00 Muzica așa cum vrei; 17,00 Radio Vocea Speranței; 18,00 Radio France International; 19,00 Întâlnirea de vineri; 20,00 Bună seara, Arad!; 21,00 Seară de seară; 22,00 Vineri noaptea nu mi-e somn.

VĂ RECOMANDĂM

PRO TV, ora 21,30 - Războiul stelelor

❖

ANTENA 1-TV ARAD, ora 19,50 - Dragonul american

OTV

6,00 S-a întâmplat aseară
7,00 Zori de zi
10,00 Teleshopping
10,15 La hanul lu' nea Mărin - Muzică populară
10,30 Contați pe noi, contați pe OTV!
13,00 România fără fard
13,30 24 de ore
16,00 Meserii și meseriași
16,30 24 de ore
18,20 Tărăboiul zilei
18,30 Condurățeanu întreabă
19,30 Film artistic
21,00 Dan Diaconescu - direct
23,00 Clubul cascadorilor
0,00 Vot

TELE 7 ABC

7,35 Știri
7,50 Videoclipuri
10,00 Tentații - rel.
11,00 Apel: Crima - s. rel.
12,00 Documentar - rel.
13,00 Videoclipuri
14,00 Baltagul - f. rel.
16,00 Reportaj 7abc - rel.
17,00 Jurnal european - doc.
17,30 Apel: Crima - s.
18,30 Telejurnal
19,00 Destinația: Germania - doc.
19,30 Concert
20,30 Felix și Otilia - dramă, România, 1972
22,05 Loto. Joker. Pariul Trio
22,30 Concert - rel.
23,30 Știri. Sinteza zilei
23,45 Videoclipuri

TV ACASĂ

7,45 Din viață - rel.
8,15 Povestiri adevărate - rel.
9,00 Maria Belen - s., rel.
* Căsuța poveștilor - rel.
10,15 Vei fi a mea Paloma! - s. rel.
11,15 De 3 x femeie - rel.
12,15 Dragoste și putere - s. rel.
12,45 Salomé - s. rel.
13,40 Micuțele doamne - s.
15,00 Dreptul la viață - s.
15,50 Căsuța poveștilor
16,00 Fiorella - s.
17,30 Taina din adâncuri - s.
18,30 Maria Belen - s.
19,30 Povestiri adevărate
20,00 Vei fi a mea, Paloma! - s.
21,00 De 3 x femeie
22,00 Salomé - s.
22,55 Dragoste și putere - s.
23,25 Povești adevărate - rel.
* Vremea de acasă
0,00 Fiorella - s. rel.
1,30 Sânge din sângele meu - s.
2,05 De 3 x femeie - rel.
3,00 La casa de vis - rel.
3,30 Acasă la români, cântă-mi lăutare! - rel.
4,30 Acasă la români (muzică populară) - rel.

HBO

8,00 Culoarul morții - dramă, SUA, 1999
11,05 Asfalt - acțiune, Spania, 1999
12,40 Grădina secretă - dramă, SUA, 1993
14,25 Iubire dincolo de moarte - dragoste, SUA, 2000
16,10 American Beauty - dramă, SUA, 1999
18,15 Cea mai bună speranță feminină - comedie, Franța, 2000
20,00 Ioana D'Arc - istoric, Franța, 1999
22,40 Crime mondene - thriller, Canada, 2000
0,15 Styx - acțiune, SUA, 2001
1,50 Povestirile dnei Chatterley - s.

TV RCS

8,30 Cafeaua de dimineață
9,30 Desene animate
10,00 Videoclipuri
10,15 Trei destine - s.
11,00 Știrile RCS - rel.
11,45 O oră cu Dani Dascălu
12,45 Videoclipuri
13,00 Amanalele fraților Kratts - doc.
13,30 Radical Power - doc.
14,00 Știrile RCS 2 - rel.
14,35 Hit squad - comed.
15,00 Trei destine - s.
15,45 Videoclipuri
16,00 Emisiune în limba maghiară
17,00 Vânătorul american - doc.
17,30 Ecoul străzii
18,00 Frumusețe și stil
18,15 Știrile RCS 1
19,00 Joia populară
20,00 Adrenalina
21,00 Provocările tehnologiei - doc.
21,30 Tradiții și folclor
22,00 Știrile RCS 2
22,35 O voce din mormânt - film
24,00 Erotica

TV 2

6,50 Matinal; **10,00 Visători îndrăgostiți** - s.; **10,45 Rosalinda** - s.; 11,10 Neobișnuit - show; 11,40 Ofertă directă; 12,40 Noi, maghiarii; **12,50 Riviera** - s.; **13,20 Diresta** - s.; **13,45 Revoltă în preerie** - f.; **15,40 A iubi până la pornire** - s.; 16,10 Concurs telefonic; **16,30 Lucecita** - s.; **17,30 Prieteni și iubiri** - s.; 18,00 Claudia; 19,00 Activ; 19,30 Fapte; **19,55 Buni prieteni - s.**; 20,25 Fără milă; 20,55 Poenbomba - em. distr.; 21,30 Fantastica Europa - La voi cum este? - emis. Friederikusz Sandor; **23,00 În capcana rețelei** - s.; 0,00 Bună seara, Ungaria!; 0,45 Autoexpo; 1,15 Beri legendare - doc.; **1,25 Garnizoana** - f. romantic, SUA, 1982; 3,40 Activ - magazin

DUNA TV

6,30 Matinal; 9,40 Ținuturi; 10,10 Documentar; 10,30 Folclor slovac; **11,30 Balada fetei brutarului** - dr. Ungaria, 1996; 12,50 Știri; 13,10 Religie - magazin; **13,40 Bastonul din lemn de cireș** - f. Ungaria, 1936; **14,55 Pejko** - f. Ungaria, 2001; 16,10 Hungaria Litterata; **17,05 Prieteni la strand** - s. Germania; 18,00 Calendarium - magazin; 19,00 Știri; 19,30 Basme; 20,00 Mag. economic; **20,30 Halo, halo** - s. distr. Anglia, 1984; **21,00 Povestirile lui Borges** - f. Argentina, 1990; 21,55 Imagini din altă lume - portret; 22,25 Freeport - doc.; 22,45 Știri; 23,05 Festivalul primăverii budapestane; 23,45 Jurnal cultural; 0,15 Fără hotare - doc.; 0,45 Unicul Akos - doc.; 1,15 Știri

PRO 7

7,50 Taff - magazin; 8,45 **Cine-i șeful?** - s.; **9,10 Fam. Bundy** - s.; **9,40 Chaos City** - s.; **10,10 Contagios** - thriller, SUA, 1997; **12,05 Orice e posibil** - s.; **12,35 Roseanne** - s.; 13,05 Talk-show; 14,00 Sam; 15,00 Talk-show-uri; 18,00 Taff; **19,00 Prieteni - s.**; **19,30 Sabrina - s.**; 20,00 Simpsonii - d. a.; 20,30 Galileo - mag. de știință; 20,55 Știri; **21,15 Camera groazei** - thriller, Germ., 2001; 23,15 TV Total; 0,15 Elton TV; **0,45 League of Gentlemen** - s. Anglia; 1,25 Switch - parodie TV

TV 5

11,00 Jurnal TV5; **11,15 Infinitul oceanului** - f. rel.; 13,05 Magazin; 13,30 Jurnal France 3; 14,05 Magazin; **15,15 Infinitul oceanului** - dramă, Franța, 1998; 17,00 Jurnal TV 5; 17,30 Teleturism; 18,05 Piramida; 18,30 Întrebări pentru un campion; 19,00 Jurnal; **19,15 Infinitul oceanului** - dramă, Franța, 1998; 21,00 Jurnal TSR; 21,30 Jurnal France 2, Alegeri 2002; 22,15 Asasinate politice; 23,05 Jurnal TV 5; **23,20 Unul sau una** - s.; 1,00 Jurnal; 1,30 Soir

EUROSPORT

9,30 Haltere CE 2002, Turcia; 11,00 Golf; 12,00 Auto - Japonia; 12,30 Motorsport magazin; 13,00 Auto - Magny Cours; 13,30 Haltere - Turcia; 14,30 Haltere CE, ziua 3 direct; 16,00 Tenis - ATP Barcelona, ziua 4; 17,30 Haltere CE Turcia, direct; 19,00 Fotbal echipa de vis; 19,30 Fotbal magazin; 20,00 Haltere CE 2002, direct; 22,00 Box; 23,45 Fotbal istoria CM; 0,00 Știri; 0,15 Fotbal - O lume/O cupă; 1,15 Auto - Formula 1 magazin; 1,45 Fotbal - echipa de vis

VĂ RECOMANDĂM

ANTENA 1-TV ARAD, ora 23,30

- Miracol pe autostradă

Un cutremur de șapte grade pe scara Richter a zguduit orașul San Francisco pe 17 octombrie 1989, provocând prăbușirea autostrăzii 1-880. Povestea încearcă să reconstituie evenimentele tragice din acea zi, redând eforturile disperate ale echipelor de salvare pentru a scoate de sub dărâmături cât mai mulți supraviețuitori.

S.C. TRANSDARA S.A. Arad

scoate la licitație **coloana auto** din Chișineu Criș, str. Înfrățirii fn. jud. Arad

cu următoarele obiective:
- clădire administrativă
- clădire depozit lubrifianți
- hala metalică pentru întreținere și reparații
- latrină uscată
- platforme betonate.

Licitația se ține la sediul firmei în fiecare zi de miercuri și vineri la ora 10,00.

Relații la sediul firmei din Arad, str. Liviu Rebreanu nr. 95 sau tel. 256308. [c.a.)

TVR 1

7,00 Jurnalul de dimineață
7,30 Strict necesar
8,15 Pasiuni - s. rel.
9,00 Teatrul Național de TV prezintă: **Vocea Patriotului Naționale** - rel.
10,20 Cu ochii-n 4 - rel.
10,55 TVR Iași
13,00 Muzica e viața mea! - rel.
14,00 Jurnalul de prânz
14,30 Din nou acasă - rel.
15,15 Eveniment
16,00 Convieţuiri
16,30 Panorama
17,00 Vino să vezi!
17,45 Pasiuni - s.
18,30 Careul de aur
19,10 Avanpremieră. Ştiri. Sport
19,20 Istoria fotbalului
20,00 Jurnal. Meteo. Sport
20,45 Curat Caragiale! Parol!
20,50 Promoţia 1861 - dramă, SUA, 1993
22,35 Reflecţii rutiere
22,55 Euroatlantica
23,50 Jurnalul de noapte
0,05 Profesioniştii
1,05 Vino să vezi! - rel.
1,50 Jurnal. Meteo. Sport - rel.
2,40 Eveniment - rel.
3,40 Păienjenişul - thriller, Franţa/Canada, 1992
5,15 Euroatlantica - rel.

TVR 2

7,00 În mijlocul furtunii - s. rel.
7,50 Dimineţile unui bărbat cuminte
8,50 Kideo - s.
9,15 Desene animate - rel.
10,10 Zona crepusculară - s., rel.
10,35 Tată, am încurcat-o! - s.
11,00 Răscruci - rel.
11,30 Călător în Orient - rel.
12,00 Paradisul de lângă noi - rel.
12,30 Sport Plus - rel.
13,30 Ştiri
13,35 Mit şi istorie - rel.
14,00 Desene animate
15,15 Toţi împreună
16,00 Tribuna partidelor parlamentare
16,30 Transilvania insolit
17,30 Afaceri la cheie
17,55 Ştiri
18,00 Ştiri regionale
18,30 Economia încotro?
19,00 Lege pentru toţi
19,40 Banatica
20,00 Cauza şi defectul
21,00 Zona crepusculară - s.
21,30 Telejurnal
22,00 Timpul trecut
22,50 Fratele - dramă, Rusia, 2000
1,00 Sport Plus - rel.

PRO TV

7,00 Teo - rel.
* Omul care aduce cartea
8,00 Ştirile Pro TV
9,00 Tânăr şi neliniştit - s. rel.
10,05 .Ro - rel.
10,10 X şi Zero - rel.
10,15 Profeţii despre trecut - rel.
11,30 UEFA Champions League - rel.
13,00 Rezumat UEFA - rel.
14,00 Şoimi de noapte - rel.
16,00 Tânăr şi neliniştit - s.
17,00 Ştirile Pro TV
17,45 Teo
19,00 Ştirile Pro TV
* Sport
* Vremea
20,00 Cuibul de viespi - comedie neagră, România, 1986
22,00 Ştirile Protv
22,30 Familia Bundy - s.
22,55 .Ro
23,00 Provest
* Ştirile Pro TV
0,00 La limita imposibilului - s.
1,00 Glasul nopţii - dramă, SUA, 1988
3,00 Zero - rel.
3,30 Fotbal: Meci Divizia A - rel.
5,30 Provest - rel.
6,30 Ştii şi câştigi - rel.

ANTENA 1-TV ARAD

7,00 Observator
8,00 Cafeaua cu sare
9,00 Ştiri TVA - rel.
9,30 Emisiune în limba germană - rel.
10,00 Soledad - s. rel.
11,00 Te voi iubi mereu - s.
13,00 Ştirile amiezii
13,15 Gong Show - rel.
15,30 Divertisment
16,00 Pactul de stabilitate
16,30 Publicitate, Promo
16,45 Ştiri TVA
17,15 Soledad - s.
19,00 Observator
* Sport
* Meteo
19,50 Misterele Bucureştilor - aventuri, România, 1983
21,57 Publicitate, Promo
22,00 Observator
22,15 Ştiri TVA
22,30 Marius Tucă Show
23,30 Miracol pe autostradă - dramă, SUA
1,30 Observator - rel.
2,30 Zile din viaţa noastră - s.
4,00 Cafeaua cu sare - rel.
5,00 Marius Tucă Show - rel.

PRIMA TV

7,00 Luna sălbatică - s., rel.
8,00 Zid
12,55 Clip Art
13,00 Cronica cârcotaşilor - rel.
14,00 Eddie McDowd - s.
14,30 Exploziv - rel.
15,00 Motor - rel.
15,30 Viper - s.
16,30 Luna sălbatică - s.
17,30 M.A.S.H. - s.
18,00 Focus
19,00 Camera de râs
19,30 Real TV
20,00 Reuniunea de clasă. Cu Andreea Raicu
22,00 În faţa presei - cu D. Tinu şi C. Nistorescu
23,00 Focus Plus
23,30 M.A.S.H. - s. rel.
0,00 Viper - s. rel.
0,55 Clip Art - rel.
1,00 Camera de râs - rel.
1,30 Focus Plus - rel.

DISCOVERY

10,00 Aventuri la pescuit cu Rex Hunt
10,25 Satul ecologic
10,55 Salvatorul grădinilor
11,20 Aventurile lui O'Shea
11,50 S-a renăscut o maşină
12,15 Şerpi veninoşi
13,10 Evadări uimitoare
14,05 Super-structuri
15,00 Povestiri din război
15,30 Cei mai diabolici oameni din istorie: Nero
16,00 Cursa pentru superbombă
17,00 Aventuri culinare cu Greg şi Max
17,30 Bărci de vis
18,05 Aventuri la pescuit cu Rex Hunt
18,30 Clubul de pescuit Buena Vista
19,00 Echipa timpului
20,00 Ora furnicilor
21,00 Aventurile lui O'Shea
21,30 S-a renăscut o maşină
22,00 Criminaliştii
23,00 Procurorii
0,00 Dosarele FBI

ANIMAL PLANET

8,00 Parcul maimuţelor
8,30 Pet Project
9,00 Vedete necuvântătoare
9,30 Salvaţi animalele!
10,00 Salvaţi şi salvatori
10,30 S.O.S. animalele!
11,00 Rase de câini
12,00 Acvanauţii
12,30 Aventurile vânătorului de crocodili
13,00 Aventurile lui O'Shea
13,30 Parcul maimuţelor
14,00 Pet Project
14,30 Vedete necuvântătoare
15,00 Suflet sălbatic
16,00 În lumea animalelor cu fraţii Kratt
16,30 Rase de câini
17,30 Urgenţe veterinare
18,30 Salvaţi animalele!
19,00 Salvaţi şi salvatori
19,30 S.O.S. animalele!
20,00 Infinitul oceanului
21,00 Ghepardul Duma
22,00 Acvanauţii
22,30 Aventurile vânătorului de crocodili

ATOMIC TV

7,00 Selector
10,25 Reactor - rel.
10,30 Atomix - rel.
13,30 Selector
14,00 Interactiv
15,30 Selector
15,55 Reactor
16,00 Selector
19,30 Atomix
22,30 Reactor - rel.
22,35 Selector
23,00 Klubb Bizarre
0,00 Selector
1,00 Insomnia

BUDAPESTA 1

7,00 Matinal - desene animate; **9,30 Topmodell** - s.; 10,05 Magazin cultural; 11,52 Ştiri; **11,55 Un poliţist roman** - s. Italia; 13,01 Ştiri; 14,00 Magazin minorităţi; 15,00 Ştiri; **15,05 Vise pe ţărmul mării** - s.; 16,00 Ştiri; **16,02 Şvabii şi via** - s.; **16,30 Călătorie neaşteptată** - s.; 17,30 Porturi populare; 18,00 Ştiri; 18,05 Gaia - jurnal ecologic; 18,30 Magazinul casei; 19,00 Ştiri; 19,15 Poveste; **19,40 Dempsey şi Makepeace** - s.; 20,30 Ştiri, meteo, sport; **21,05 Cetatea fără nume** - s.; 22,09 Ştiri; **22,15 Pistolul** - s. SUA, 1997, ep. 1; 23,00 Actual; 23,25 Ştiri; 23,30 Tema zilei; 0,45 Cultura; 23,50 Gol - mag. fotbalistic; 0,40 Plus 1 - em. de cultură; 1,30 Cronică carpatică

RTL KLUB

7,30 Matinal; 10,00 Clubul reţetelor; 10,10 Top Stop; **10,25 Julieta - Labirintul pasiunii** - s.; 10,50 Teleparti - concurs TV; 11,40 Top Shop; 12,35 La prânz - mag. informativ; 14,00 Ştiri; 14,10 Teleparti - conc. tv. **15,00 Helene şi băieţii** - s.; **15,30 Vacanţele iubirii** - s. av. F; 16,35 Clubul reţetelor; **16,45 Milagros** - s.; 17,15 Concurs telefonic; **17,20 Pasiuni sălbatice** - s.; 18,10 Monika - show; 19,00 Mag. vedetelor; 19,30 Ştiri; 19,55 Fii şi tu milionar! - conc.; 20,25 Focus; **20,55 Între prieteni** - s.; 21,25 Show-ul lui Fabry Sandor; **23,15 Mizerabilii** - f. Franţa, 4/1; 1,00 Ştiri; 1,20 Multimedia magazin; 1,50 Focus; 2,20 Modă

VĂ RECOMANDĂM

PRO TV, ora 20,00 - Cuibul de viespi

Filmul este o frescă reuşită a Bucureştiului de altădată cu farmecul său dulce-amar. O întreagă tipologie umană este dezvăluită telespectatorilor printr-o galerie de personaje mercantile superstiţioase şi măcinate de idealuri pitice, dar care fascinează prin energia afişată în fiecare zi a existenţei lor. În prim planul filmului sunt „viespile" sau „gaiţele", trei femei trecute de a doua tinereţe care deşi excelează în vorbărie, meschinărie şi egoism, reuşesc, paradoxal, să pară simpatice.

VĂ RECOMANDĂM

TVR 1, ora 20,50 - Promoţia 1861

❖

HBO, ora 20,00- Ioana D'Arc

OTV

6,00 S-a întâmplat aseară
7,00 Zori de zi
10,00 Teleshopping
10,15 La hanul lu' nea Mărin
10,30 Contaţi pe noi, contaţi pe OTV!
13,00 24 de ore
16,00 Meserii şi meseriaşi
16,30 24 de ore
17,00 Info pescar
18,00 24 de ore
18,20 Tărăboiul zilei
18,30 Condurăţeanu întreabă
19,30 Film artistic
21,00 Dan Diaconescu Direct
23,00 Vieţi şi destine
23,30 Cercul vrăjitoarelor
0,00 Zestrea

TELE 7 ABC

7,35 Ştiri
7,50 Videoclipuri
10,00 Tentaţii - rel.
11,00 Apel: Crima - s., rel.
12,00 Documentar
13,00 Videoclipuri
14,00 Moara cu noroc - f., rel.
16,00 Reportaj 7abc - rel.
17,00 Germania astăzi - doc.
17,30 Apel: Crima - s.
18,30 Telejurnal
19,00 Viitorul azi - doc.
19,30 As Show - rel.
20,30 Trecătoarele iubiri - f. România, 1973, cu George Motoi, Silvia Popovici, Gina Patrichi
22,25 Concert
23,30 Ştiri. Sinteza zilei
23,45 Videoclipuri

TV ACASĂ

7,45 La casa de vis - rel.
8,15 Poveştiri adevărate - rel.
9,00 Maria Belen - rel.
* Căsuţa poveştilor
10,15 Vei fi a mea, Paloma! - s., rel.
11,15 De 3 x femeie - rel.
12,15 Dragoste şi putere - s., rel.
12,45 Salomé - s. rel.
13,40 Micuţele doamne - s.
15,00 Dreptul la viaţă - s.
15,50 Căsuţa poveştilor
16,00 Fiorella - s.
17,30 Taina din adâncuri - s.
18,30 Maria Belen - s.
19,30 Poveştiri adevărate
* Vremea de acasă
20,00 Vei fi a mea, Paloma! - s.
* Vremea de acasă
22,00 Salomé - s.
22,55 Dragoste şi putere - s.
23,25 Poveştiri adevărate - rel.
0,00 Fiorella - rel.
1,30 Petrecerea - Îndrăgostiţi în bucătărie - rel.
2,30 Petrecerea - rel.
3,30 Acasă la români - rel.
4,45 Ia-mă acasă - rel.

HBO

8,00 Cocktail - f. dragoste SUA, 1988
9,50 Insula - f. SUA, 2001, cu Linda Hamilton
11,15 Pe platourile de filmare
11,45 Cultural tehno. Documentar
12,45 Nemuritorii - f. România, 1974, cu Sergiu Nicolaescu, Ion Besoiu
14,25 Prichindelul - f. Olanda, 1999
16,25 Concert Savage Garden
17,40 Cocktail - f. dragoste SUA, 1988, cu Tom Cruise, Elisabeth Shue
19,30 Cinema
20,00 În transă - f. SUA, 1998
21,40 Ultima misiune - f. Suedia, 1998
23,35 Adopţia - f. SUA, 1999
1,05 Insula - f. SUA, 2001, cu Linda Hamilton
2,30 Concert Savage Garaden
3,40 Cinema
4,05 Ultima misiune - f. Suedia, 1998

TV RCS

8,30 Cafeaua de dimineaţă
9,30 Desene animate
10,00 Videoclipuri
10,15 Trei destine - s., rel.
11,00 Ştiri RCS - rel.
11,45 Adrenalina - emis. informativă, rel.
12,45 Videoclipuri
13,00 Animalele fraţilor Kratts - doc.
13,30 Radical Power - doc.
14,00 Ştiri RCS 2 - rel.
14,35 Ecoul străzii - rel.
15,05 Trei destine - s.
15,50 Centura lui Orion - film
17,15 Emisiunea în limba maghiară
18,15 Ştiri RCS
19,00 Videoclipuri
19,10 Războinarea - f.
20,40 Videoclip
20,50 Vânătorul american - s.
21,20 Videoclipuri
21,30 Hit Squad - s.
22,00 Ştiri RCS 2
22,35 Frontiera Live
24,05 Erotica

TV 2

6,50 Matineu; **10,00 Visători îndrăgostiţi** - s.; **10,45 Rosalinda** - s.; 11,10 Gură de copil - em. F. Sandor; 11,40 Ofertă directă; 12,40 Noi maghiarii; **12,50 Riviera** - s.; **13,20 Maggie** - s.; **13,45 Femeile Bachan** - f. acţ. Italia-Franţa, 1961; **15,40 A iubi până la pornire** - s.; 16,10 Concurs telefonic; **16,30 Lucecita** - s.; **17,30 Prieteni şi iubiri** - s.; 18,00 Claudia - show; 19,00 Activ; 19,30 Fapte; **19,55 Buni prieteni** - s.; 20,25 Fără milă - conc. TV; 20,55 Castravete - show politic; 21,30 Darido - show; 0,00 Bună seara; **0,45 Dorinţă mortală** - thriller SUA, **1991**; 2,45 Vedete la Friderikusz: Ricky Martin

DUNA TV

6,30 Matinal; 9,40 Mag. economic; 10,10 Totuşi, al cui e Dumnezeu? - doc.; **10,50 Frântură întreagă** - f. Ungaria; **11,50 Orszagalma** - f. Ungaria, 1998; 12,50 Ştiri; 13,10 De ce?; 13,40 Jurnal cultural; 14,10 Duende - doc.; **14,50 Renaştere** - s. Anglia; 15,50 Comorile Ungariei - castele; 15,55 Istoria filmului maghiar; 16,55 Comorile ştiinţei - mag.; 17,25 În ţintă; 18,00 Calendar - mag.; 19,00 Jurnal; 19,30 Poveste; 20,00 Spaţiu şi societate; 20,30 Izvorul viitorului - mag. cultural; 20,30 Secretele cosmosului; 20,40 Kuckok - comed. 1999; 22,45 Ştiri; **23,05 Se strânge laţul** - comed. SUA, 1989; 0,40 Oi negre - doc.; 1,30 Ştiri

PRO 7

7,00 Sam - magazin; 7,50 Taff - mag.; **8,40 Cine-i şeful?** - s.; **9,10 Fam. Bundy** - s.; **9,40 Chaos City** - s.; **10,10 Misiunea: Extratereştrii** - f. SF. SUA, 1994; 11,55 Star Wars - Mit şi motive; 13,05 Talkshow; 14,00 Sam - magazin; 15,00 Talk-show-uri; 18,00 Taff - magazin; **19,00 Prieteni** - s.; **19,30 Sabrina** - s.; **20,00 Simpsonii** - s.; 20,30 Galileo - mag.; 20,55 Ştiri; **21,15 Lethal Point** - f. acţ. SUA, 1995, cu Thomas Ian Griffith; **23,20 Cassie 2 - Furia** - f. horror, SUA, 1999; **1,20 O armă perfectă** - f. acţ. SUA, 1991

TV 5

10,05 Zig Zag Café; 11,00 Jurnal TV5; **11,15 Fraţi de sânge** - s.; 13,05 O sută de titluri; 13,30 Jurnal; 14,05 Fax culture; 15,00 Jurnal; **15,15 Fraţi de sânge** - rel.; 17,00 Jurnal; 17,20 Invitat TV 5; 17,30 Mediterraneo; 18,00 Info TV5; 18,05 Piramida; 18,30 Întrebări pentru un campion; **19,15 Fraţi de sânge** - s.; 21,00 Jurnal Belgia; 21,30 Jurnal France; 22,05 Elysée 2002; 23,00 Jurnal TV; 23,15 Divertisment; 1,30 Jurnal TSR; 0,20 Soir 3

EUROSPORT

9,30 Tenis WTA; 11,00 Yachting; 11,35 Raliul Ciprului; 12,30 Liga Campionilor; 13,00 Fotbal - mag.; 13,30 Moto CM; 14,00 Moto CM 125 cmc în direct; 15,00 Moto CM; 16,15 Gimnastică artistică CE fem., Patras/Grecia; 19,00 Tenis - WTA - Charleston direct; 20,30 Fotbal - partide amicale; 22,00 Eurosport special; 0,00 Ştiri; 0,15 Fun/Extremsport; 0,45 Moto - MP al Africii de Sud; 1,15 Raliul Ciprului; 7,45 Fotbal - echipa de vis

RADIO PRO FM (92,1 MHz)

5,00-5,30 BULETIN DE ŞTIRI la fiecare sfert de oră; **5,30-700 PRO FM PÂNĂ LA UNU** cu Ramon Cotizo; **7,00-10,00 PRO FM PÂNĂ LA UNU** cu Flavius Eşnican; **10,00-13,00 PRO FM PÂNĂ LA UNU** cu Mihai Dobrovolschi; **13,00-14,00 13-14 CU ANDREI** cu Andrei Gheorghe; **14,00-17,00 POFTIM PRO FM** cu Cătălin Lăpuşcă; **17,00-19,00 FPRO FM E AICI** cu Cristi Schnebli; **19,00-22,00 281.976** cu Flavius Eşnican; **22,00-24,00 LATINO PARTY** cu Vali Bărbulescu; **0,00-2,00 HOT PARTY MIX** cu DJ Mike.

RADIO TIMIŞOARA

6,00 Ceasurile dimineţii; 8,00 Muzică populară cu dedicaţii; 9,00 Cânt din suflet; 10,00 De zece ori România; 11,00 Antemeridian Club; 12,00 Miez de zi la polul vest; 13,00 Emisiune în lb. germană; 14,00 Emisiune în lb. maghiară; 15,00 Emisiune în lb. sârbă; 16,00 Actualitatea în 60 de minute; 17,00 Carusel cultural; 18,00 Actualitatea radio; 18,10 Civilizaţia umană; 19,00 Radiojurnal; 19,15 Piti show; 20,50 Călătorie în lumea poveştilor; 21,00 Curierul de seară.

RADIO SEBIŞ

6,00-9,00 Cronica cârcotaşilor - (p)
9,00-10,00 Precinie, precinie - muzică populară
10,00-12,00 Cafeaua de zece
12,00-15,00 21 Expres
15,00-16,00 Bună ziua, oameni buni - muzică populară
16,00-19,00 Meridian 21
19,00-20,00 Sus, paharul, fiecare - muzică populară
20,00-22,00 E seara ta!
22,00-24,00 Tropical Party - (p)
24,00-6,00 21 Night Hits - (p)

TVR 1

7,00 Ceasul deșteptător
8,00 Desene animate
8,50 Garajul lui Ziggy
10,20 Necazuri de puștoaică - s.
11,10 Auto Club
11,55 O vedetă... populară
12,45 Debut 50 Plus
13,45 Jurnalul de prânz
14,00 Garantat 100%
15,00 Ora G
16,00 Teleenciclopedia
17,00 Fotbal: Dinamo București-Astra Ploiești
19,00 Muzica e viața mea!
20,00 Jurnal. Meteo. Sport
20,25 Agenda europeană
20,30 Curat Caragiale! Parol!
20,35 Surprize, surprize
23,05 Jurnalul de noapte
23,20 Cerul și pământul - f. Japonia, 1990
1,15 Garantat 100%
2,15 Jurnal - rel.
2,45 Curat Caragiale! Parol!
2,50 Teleenciclopedia
3,50 Fotbal
5,25 Istorie polemică - rel.
5,55 Ceasul deșteptător - rel.

TVR 2

7,50 Remix - rel.
8,50 Camera de gardă - rel.
9,40 Reforma la bani mărunți - rel.
10,10 Desene animate - rel.
11,00 Lumea lui Chiț-Chiț
11,45 Flipper și Lopaka - s.
12,10 Piatra magică - s.
12,40 Arta apărării
13,10 Arca lui Noe
13,40 Atlas
14,15 Planeta singuratică
15,00 Știri
15,10 Bărbați, la cratiță!
16,30 Fețe
16,35 Andromeda - s.
17,20 Gată cu fumurile!
17,25 Sabrina, vrăjitoarea adolescentă - s.
17,55 Știri
18,00 Știri regionale
18,15 Gratzy Informatoru'
18,20 În prelungiri - sport
18,45 Trasee bănățene
19,00 Timișoara internațional
20,00 Hochei pe gheață: România-China
21,00 Un bărbat de succes - s.
21,30 Știri
21,35 Ce nemaipomenit! - s.
22,05 În plină acțiune - s.
22,50 Despre viață și sex

PRO TV

7,30 Desene animate
9,00 Apărătorii planetei - s.
9,20 Desene animate
10,00 Gașca din Malibú - s.
10,30 Promotor
11,00 Preview - Raliu Cipru
11,30 Gilette - lumea sportului
12,00 Magazin Liga Campionilor
12,55 Știrile Pro TV
13,00 Dădacă la 6 ani - s.
13,30 Prietenii tăi - s.
14,00 Buffy, spaima vampirilor - s.
15,00 Live Music Maker - Muzică pe bune - s.
15,30 Bucătăria lui Radu
16,00 Haiducii - f. SUA, 1966
18,00 Lanțul slăbiciunilor
19,00 Știrile Pro TV
20,00 Fotbal Divizia A - Rapid-Craiova - prima repriză - live
20,45 Fotbal la maxx
21,00 Fotbal Divizia A - Rapid-Craiova - repriza a doua - live
22,00 Ally McBeal - s.
23,00 Marcă înregistrată
23,25 Rezumat Cipru
23,30 Totul despre sex - ultimul episod
0,00 Dolores Claiborne - f. SUA, 1995
2,30 Povești paralele - f. Anglia, 2000 (II)

ANTENA 1-TV ARAD

7,00 Ispita - s. rel.
8,00 Știri TVA - rel.
8,30 Un început nou
9,00 Păstorul cel bun
9,30 Lumea mare a celor mici
10,00 Casa de piatră
10,30 Roata de rezervă
11,00 BIT
11,30 Medicul de gardă - emisiune medicală
12,30 Realitățile vieții - s.
13,30 Dragoni americani - rel.
15,30 Emisarul țarului - f. av. (I)
17,30 Vecinii
19,00 Observator
* Sport * Meteo
19,40 Săptămâna financiară
20,00 Divertis
21,00 Omul cu masca de fier - f. av. SUA, 1998
23,30 Fotbal din Primera Division
1,30 Emisarul țarului - f. rel.
3,30 O mână de ajutor - f. Canada, 1989
5,00 Awesome Lotus - comed. SUA, 1983

PRIMA TV

7,00 Luna sălbatică - s. rel.
8,00 Desene animate
10,00 Să fii sănătos! - emis. medicală
11,00 Sport Magazin
14,00 Motor
14,30 Exploziv
15,00 www. primatv.ro
15,30 Viper - s.
16,30 Luna sălbatică - s.
17,30 M.A.S.H. - s.
18,00 Focus
19,00 Camera de râs
19,30 Real TV
20,00 Vrei să miliardar?
21,00 Banc-Show
23,30 M. A. S. H. - s., rel.
0,00 Viper - s.
1,00 Film erotic
2,30 Focus - rel.

DISCOVERY

10,00 Aventuri la pescuit cu Rex Hunt
10,25 Copiii și Discovery
11,20 Aventurile lui O'Shea
11,50 S-a născut o mașină
12,15 Jeff Corwin în India
13,10 Vânătorul de crocodili
14,05 Sir Anthony Hopkins și leii
15,00 Planete în furtună
16,00 Medicină alternativă
16,30 Gemeni siamezi
17,30 Dosarele fitness
18,00 Arme de război
19,00 Câmpuri de bătălie: Bătălia pentru Atlantic
20,00 Acoliții lui Hitler
21,00 Robotica
22,00 Secretele orașului Londra
23,00 Adevărații incoruptibili
0,00 Criminaliștii
1,00 Medici detectivi
1,30 Muzeul Negru
2,00 Traumă: Viață și moarte la spitalul de urgență
3,00 Femei în uniforme albastre

ANIMAL PLANET

8,00 Câini utilitari
9,00 Ham! Viață de câine
10,00 Animale legendare
11,00 Animalele și războiul
12,00 Ian Gordon, prietenul rechinilor
13,00 Aventurile vasului Quest
14,00 Contact extrem
15,00 Animalele lui Aspinall
16,00 Spectacolul animalelor
17,00 La zoo
18,00 Câini utilitari
19,00 Ham! Viață de câine
20,00 Animale legendare
21,00 Animalele și războiul
22,00 Musafiri nepoftiți
23,00 Colți și gheare
0,00 În flagrant delict
1,00 Aeroportul animalelor
1,30 Nordul sălbatic
2,00 Câini utilitari
3,00 Ham! Viață de câine
4,00 Animale legendare
5,00 Animalele și războiul
6,00 Ian Gordon, prietenul rechinilor

ATOMIC TV

7,00 Selector
10,30 Romanian Top 100
12,30 File de poveste
13,00 Selector
14,00 K Lumea
16,00 Selector
18,30 Atomix
21,30 Febra
22,30 Vibrații
23,30 Klub Bizzar
0,30 Selector
1,30 Insomnia

BUDAPESTA 1

6,45 Viața satului; 7,00 Matinal; 8,25 Alix - d. a., s.; 8,50 Religie; 9,00 Mesajul trecutului; 10,20 Unde? Ce?; **10,50 Numele meu e Jimmy - f.**; 11,15 Zanzibar - emis. pt. tineri; **12,10 Indaba - s.**; **12,35 A vadoc - f.**; 13,00 Știri; 13,10 Bravo TV; **14,00 Andromeda** - s.; 14,45 Pentru drum; 15,05 Pământul împrumutat - doc., s.; 15,35 Să discutăm despre viitor; 15,55 Palate nobiliare maghiare în Viena - doc.; 16,20 Jani merge acasă; 16,50 Campion - conc. TV; 17,25 TS - Liga Borsodi - fotbal; 19,35 Luxor - conc. TV; 20,30 Știri; 21,05 Kabaretul lui Káto neni - em. distractivă; **22,05 Zona uraganelor - f.**; 23,40 Gala premiilor Emerton; **0,35 Răfuială în Shanghai - f.**

RTL KLUB

7,30 Religia; 8,00 Clubul copiilor - d. a. ; 10,45 Desene animate Disney; **11,30 Al doilea sărut** - s. Franța; **12,30 Nikki - s. distr.**; 12,55 Concurs telefonic; 13,00 Știri; 13,10 Parlament - mag.; **13,35 L. A. Doctors - s. SUA**; 14,25 Dragă, din nou s-au micșorat copiii - s.; 15,15 Automania; **15,45 Între prieteni - s.**; **18,05 Melrose Place - s.**; **18,55 Mr. Bean** - s.; 19,30 Știrile; 19,50 Focus plus; **20,25 Tipii - s.**; 20,50 RTL Box Club; 1,00 Știri; **1,20 Stephen King - Salem's Lot - f. horror SUA 2/2**

VĂ RECOMANDĂM

TVR 1, ora 23,20 - Cerul și pământul

PRO TV, ora 16,00 - Haiducii

HBO, ora 22,15 - Oameni de tinichea

VĂ RECOMANDĂM

HBO, ora 20,00 - Preotul, rabinul și fata

Preotul Brian Finn și rabinul Jacob Schram se cunosc de pe vremea când erau doar doi puști neastâmpărați. Se poate spune, în aceste condiții, că pe cei doi îi leagă o veche și trainică prietenie. Lucrurile sunt însă pe cale să se schimbe când se întoarce în New York, după mulți ani petrecuți pe alte meleaguri, tânăra Anna Reilly. Brian și Jacob nu au mai văzut-o din copilărie, așa că este ușor de imaginat șocul pe care îl vor resimți la apariția fermecătoarei Anna. Cum inima nu ascultă, în general, de ce spune mintea, amândoi bărbații se vor trezi cuceriți de tânără. Bineînțeles, există și ceva probleme căci, în timp ce Brian a jurat să rămână celibatar, Jacob nu are voie să se căsătorească decât cu o femei de aceeași religie cu el.

OTV

6,00 S-a întâmplat aseară
7,00 Zori de zi
10,00 Teleshopping
10,15 La hanul lu' nea Mărin. Muzică populară
10,30 Contați pe noi, contați pe OTV!
13,00 România fără fard
13,30 24 de ore
16,00 Meserii și meseriași
16,30 24 de ore
18,20 Tărăboiul zilei
18,30 Condurățeanu întreabă
19,30 Film artistic
21,00 Dan Diaconescu Direct
23,00 Vieți și destine
0,00 Vot

TELE 7 ABC

7,35 Știri
7,50 Videoclipuri
10,00 Tentații - rel.
11,00 Apel: Crima - s. rel.
12,00 Documentar - rel.
13,00 Videoclipuri
14,00 Valurile Dunării - f. rel.
16,15 Reportaj 7 abc - rel.
17,00 Germania astăzi
17,30 Apel: Crima - s.
18,30 Telejurnal
19,00 Destinația: Germania - doc.
19,30 As Show - rel.
20,30 Baltagul - dramă, România, 1969
22,35 Concert
23,00 Germania astăzi - rel.
23,30 Știri. Sinteza zilei
23,45 Videoclipuri

TV ACASĂ

7,45 Căsuța poveștilor - rel.
8,15 Povești adevărate - rel.
9,00 Maria Belen - s. rel.
* Căsuța poveștilor
10,15 Vei fi a mea Paloma! - s. rel.
11,15 De 3 x femeie - rel.
12,15 Dragoste și putere - s. rel.
12,45 Salome - s. rel.
13,40 Micuțele doamne - s.
15,00 Dreptul la viață - s.
15,50 Căsuța poveștilor - desene animate
16,00 Fiorella - s.
17,30 Taina din adâncuri - s.
18,30 Maria Belen - s.
19,30 Povești adevărate
* Vremea de acasă
20,00 Vei fi a mea Paloma! - s.
21,00 De 3 x femeie
22,00 Salome - s.
22,55 Dragoste și putere - s.
23,25 Povești adevărate - rel.
0,00 Fiorella - s. rel.
1,30 Sânge din sângele meu - s.
23,05 De 3 x femeie - rel.
3,00 Din viață - rel.

HBO

8,00 Un loc liniștit - dramă, SUA, 1998
9,40 Cavalerul de onoare - dramă, Italia, 1998
11,25 Câinele meu, Skip - aventuri, SUA, 2000
13,05 Cultura tehno. Documentar
14,00 Regula jocului - dramă, SUA, 2000
16,10 Ultima misiune - thriller, Suedia, 1998
18,05 Oameni de tinichea - comedie, SUA, 1987
20,00 Toamna la New York - dragoste, SUA, 2000
21,45 Puștiul - comedie, SUA, 2000
23,30 Preotul, rabinul și fata - comedie romantică, SUA, 2000
1,40 Ferocitate - suspans, SUA, 1999

TV RCS

8,30 Cafeaua de dimineață
9,30 Desene animate
10,00 Videoclipuri
10,15 Telenovela
11,00 Știrile RCS - rel.
11,45 Atitudini - informativ
13,15 Animalele fraților Kratts - doc.
13,45 Videoclipuri
14,00 Știrile RCS - rel.
14,35 Convietuiri - rel.
15,05 Îngrijirea trandafirilor - film
16,30 Radical power - doc.
17,00 Trei destine - s.
17,45 O altfel de lume - rel.
18,15 Știrile RCS 1
19,00 Aventurile lui Huck - desene animate
19,30 Hit Squad - comedie
19,50 Videoclipuri
20,00 O oră cu Dani Dascălu
21,00 Provocările tehnologiei - doc.
21,30 Videoclipuri
21,40 Vânătorul american - doc.
22,00 Știrile RCS 2
22,35 Longevitate cu orice preț - film
24,00 Erotica

TV 2

6,50 Ediție matinală; **10,00 Visători îndrăgostiți** - s.; **10,45 Rosalinda** - s.; 11,10 Ajută-te singur; 11,40 Ofertă directă; 12,40 Noi maghiarii; **12,50 Riviera** - s.; **13,35 Maggie** - s.; **14,00 Pokfoci** - f. Ungaria, 1998; **15,40 A iubi până la pornire** - s.; 16,10 Concurs telefonic; **16,30 Lucecita** - s.; **17,30 Prieteni și iubiri** - s.; 18,00 Claudia - show; 19,00 Activ - magazin; 19,30 Fapte - mag. **20,05 Buni prieteni** - s.; 20,35 Fără îndurare - conc. TV; 21,05 Benny Hill show; 21,30 Activity show; 22,20 Boros Bochkon Show; **23,25 Spy Game** - s. SUA; 0,00 Bună seara, Ungaria!; **0,45 Baywatch** - s.; **1,35 Pământul făgăduinței** - s.

DUNA TV

6,30 Dimineața; 9,40 Cercul gospodarilor; 10,10 Por-tret; 11,00 Fabula - d.a.; **11,10 Pogany Madonna** - rel.; 12,50 Știri; 13,10 Biserica vie; 13,40 După alegeri; 14,20 Olarul - doc.; 14,35 Frânturi întregi; 15,00 Documentar; 15,05 Lumea de mâine; 16,15 Limba maghiară; 16,30 Hungaria Litterata; **17,00 Agnes Cecilia** - s.; **17,25 Aventurile verii** - s.; 18,00 Calendar - magazin; 19,00 Știri; 19,30 Basm; 20,00 Ținuturi - mag.; **20,30 Vecinii** - f.; 20,50 Secretele cosmosului - doc.; **21,05 Țarul Petru** - f. romantic URSS, 1976; 22,45 Știri; 23,05 Și totuși al cui e Dumnezeu? - doc.; 23,45 Club@dunatv.hu; 0,15 Concert Mediawave; 1,10 Știri

PRO 7

7,45 Taff magazin; **8,35 Cine-i șeful?** - s.; **9,05 Fam. Bundy** - s.; **9,35 Chaos City** - s.; **10,05 Tineri îndrăgostiți** - romantic, Germania, 2002; **12,05 Chaos City** - s.; **12,30 Roseanne** - s.; 13,05 Talkshow; **14,00 Sam** - s.; 15,00 Talk show-uri; 18,00 Taff magazin; **19,00 Prietenii** - s.; **19,30 Sabrina** - s.; **20,00 Simpsonii** - s.d.a.; 20,30 Galileo - mag. de știință; 20,55 Știri; **21,15 Acum și atunci** - dramă, SUA, 1995 cu Demi Moore; 23,10 TV Total; 0,05 Reportaj; **1,00 Maestră** - erotic, SUA

TV 5

10,05 Zig Zag Café; 11,00 Jurnal TV 5; **11,15 Crime în serie** - s. rel.; 13,05 Magazin; 13,30 Jurnal France 3; 14,05 **Timpul prezent; 15,15 Crime în serie** - s. rel.; 17,00 Jurnal TV 5; 17,30 Reportaj Arte; 18,05 Piramida; 18,30 Întrebări pentru un campion; **19,15 Crime în serie** - s. rel.; 21,00 Jurnal RTBF; 21,30 Jurnal France 2; 22,05 Magazin; 23,00 Jurnal TV 5; **23,15 Infinitul oceanului** - f. dramă, Franța, 1998

EUROSPORT

9,30 Fotbal - Eurogol magazin; 11,00 Pentation CM Madrid; 11,30 Auto - Raliul Ciprului; 12,30 Auto - Formula 1; 13,00 Haltere CE Turcia; 14,30 Haltere direct ziua 2; 16,00 Tenis - ATP Barcelona ziua 3 direct; 17,30 Haltere CE Turcia; 19,00 Auto - Magny Cows; 19,30 Motorsport magazin; 20,00 Haltere CE 2002 ziua 2 Turcia; 22,00 Yachting - Volvo Race; 22,30 Golf; 23,30 Fotbal - potret Mario Kempes; 0,00 Știri; 1,30 Aventura mag.; 1,30 Moto-superbike

VĂ RECOMANDĂM

PRIMA TV, ora 21,00 - Submarinul trăsniților

Comandantul Thomas Dodge și-a dorit toată viața să conducă propriul submarin nuclear. Este un tactician desăvârșit, dar șefii strâmbă din nas când e vorba să-i încredințeze misiuni importante. Pentru a nu-l jigni, îl pun la comanda unui submarin din timpul celui de-al doilea război mondial. Ca și când n-ar fi fost de ajuns, Dodge se pricopsește și cu un echipaj de trăsniți.

Este atat de simplu,
MAGELLAN
FAIANTA, GRESIE si OBIECTE SANITARE - MONDIAL LUGOJ
GRESIE PORTELANATA - ALFA CERAMICHE ITALIA
ADEZIVI si GLETURI - HENKEL
MOBILIER DE BAIE - ARTEMA
GIPS CARTON - KNAUF si LAFARGE
VOPSELE, TENCUIELI - CAPAROL
Precum si multe alte produse!!!
VIDE en-gros in DEPOZITUL din
Campul Linistii nr. 1
tel : 057 348 535

TVR 1

7,00 Jurnalul de dimineață
7,30 Strict necesar
8,15 Pasiuni - s. rel.
9,00 Piraţii din Penzance - f. rel.
10,50 Amprente - rel.
11,05 TVR Cluj
13,00 Garantat 100% - rel.
14,00 Jurnalul de prânz
14,30 Oameni ca noi
15,00 Bucuriile muzicii
16,00 Panorama
17,00 Medicina pentru toţi
17,45 Pasiuni - s.
18,30 Careul de aur
19,10 Avanpremieră. Ştiri. Sport
19,20 Istoria fotbalului
20,00 Jurnal. Meteo. Sport
20,45 Teatrul Naţional de TV prezintă: Vocea Patriotului Naţionale
22,10 Cu ochii'n 4
22,45 Recurs la morală
23,45 Jurnalul de noapte
0,00 Infomania
1,00 Poveste de dragoste - rel.
1,45 Jurnal. Meteo, Sport - rel.
2,30 Lumea dansului - rel.
3,30 Cu ochii'n 4 - rel.
4,10 Marele Jazz - rel.
5,10 Recurs la morală - rel.

TVR 2

7,00 În mijlocul furtunii - s. rel.
7,50 Dimineţile unui bărbat cuminte
8,50 Kideo - s.
9,15 Desene animate - rel.
10,05 Gata cu fumurile!
10,10 Zona crepusculară - s. rel.
10,35 Tată, am încurcat-o! - s.
11,00 Prietenii lui Piticot - rel.
11,45 Camera de gardă - rel.
12,20 Bărbaţi, la cratiţă! - rel.
13,25 Ştiri
13,30 E dreptul tău! - rel.
14,00 Desene animate
15,15 Toţi, împreună
16,00 Sport Plus
17,00 Călătorind prin ţară
17,30 Mit şi istorie
17,55 Ştiri
18,00 Ştiri regionale
18,30 Rural XXI
19,00 Muzică populară
19,40 Banatica
19,55 Feţe
20,00 Ultimii războinici
21,00 Zona crepusculară - s.
21,30 Telejurnal
22,00 Învierea - dramă, Italia, 2002 (II)
23,30 Clepsidra cu imagini
0,00 Ultimii războinici - rel.

PRO TV

7,00 Teo - rel.
8,00 Ştirile Pro TV - Ziarul dimineţii tale
9,00 Tânăr şi neliniştit - s. rel.
10,05 .Ro - rel.
10,10 X şi Zero - rel.
10,15 Gândeşte liber - rel.
11,30 Fotbal: Meci din Liga Campionilor - rel.
13,00 Fotbal: Rezumat UEFA - rel.
14,00 Mai presus de lege - f. rel.
16,00 Tânăr şi neliniştit - s.
17,00 Ştirile Pro TV
17,45 Teo
19,00 Ştirile Pro TV. Sport. Vremea
20,00 Şoimi de noapte - acţiune, SUA, 1981
21,30 UEFA Champions League - prima repriză
22,30 Ştirile Pro TV
22,45 UEFA Champions League - repriza a doua
23,40 .Ro
23,45 Ştirile Pro TV
0,00 Fotbal: Rezumat UEFA
1,00 Greşeală fatală - thriller, SUA, 1999
3,00 Fotbal: Meci din Divizia A - rel.
4,30 Sub semnul întrebării - rel.

ANTENA 1-TV ARAD

6,00 Ispita - s.
7,00 Observator
8,00 Cafeaua cu sare
9,00 Ştiri TVA - rel.
9,30 Muzică populară - rel.
10,00 Soledad - s. rel.
11,00 Te voi iubi mereu - s.
13,00 Ştirile amiezii
13,15 Din dragoste - rel.
15,30 Divertisment
16,00 Emisiune în limba germană
16,30 Publicitate, Promo
16,45 Ştiri TVA
17,15 Soledad - s.
19,00 Observator
* Sport
* Meteo
20,00 Gong Show
21,57 Publicitate, Promo
22,00 Observator
22,15 Ştiri TVA
22,30 Marius Tucă Show
23,30 La limita disperării - thriller, SUA
1,30 Observator - rel.
2,30 Zile din viaţa noastră - s.
4,00 Cafeaua cu sare - rel.
5,00 Marius Tucă Show - rel.

PRIMA TV

7,00 Luna sălbatică - s. rel.
8,00 Zid
12,55 Clip Art
13,00 Copiii spun lucruri trăznite - rel.
14,00 Eddie McDowd - s.
14,30 Providence - s. rel.
15,30 Viper - s.
16,30 Luna sălbatică - s.
17,30 M.A.S.H. - s.
18,00 Focus
19,00 Camera de râs
19,30 Real TV
20,00 Cronica cârcotaşilor
21,00 Submarinul trăsniţilor - comedie, SUA, 1996
23,00 Focus Plus
23,30 M.A.S.H. - s. rel.
0,00 Viper - s. rel.
0,55 Clip Art - rel.
1,00 Camera de râs - rel.
1,30 Focus Plus - rel.

DISCOVERY

10,00 Aventuri la pescuit cu Rex Hunt
10,25 Meşterul tâmplar
10,55 Aventuri culinare cu Greg şi Max
11,20 Aventurile lui O'Shea
11,50 S-a născut o maşină
12,15 Grădina caracatiţei
13,10 Alunecări de teren
14,05 BDD: Obsesie fatală
15,00 Era ştiinţei: Gripa, virusul misterios
16,00 Mari bătălii: Boyne 1690
16,30 Eroi
17,00 Satul ecologic
17,30 Salvatorul grădinilor
18,00 Aventuri la pescuit cu Rex Hunt
18,30 Clubul de pescuit de la Buena Vista
19,00 Echipa timpului: Insula Ely
20,00 Şerpi veninoşi
21,00 Aventurile lui O'Shea
21,30 S-a renăscut o maşină
22,00 Evadări uimitoare
23,00 Super-structuri
0,00 Legături de sânge: Garland

ANIMAL PLANET

8,00 Parcul maimuţelor
8,30 Pet Project
9,00 Vedete necuvântătoare
9,30 Salvaţi animalele!
10,00 Salvaţi şi salvatori
10,30 S.O.S. animalele!
11,00 Rase de câini
12,00 Acvanauţii
12,30 Aventurile vântorului de crocodili
13,00 Aventurile lui O'Shea
13,30 Parcul maimuţelor
14,00 Pet Project
14,30 Vedete necuvântătoare
15,00 Habitatele Africii
16,00 În lumea animalelor cu fraţii Kratt
16,30 Rase de câini
17,30 Veterinari în Asia
18,30 Salvaţi animalele!
19,00 Salvaţi şi salvatori
19,30 S.O.S. animalele!
20,00 Enigma pisicilor de mare
21,00 Animale sălbatice
22,00 Acvanauţii

ATOMIC TV

7,00 Selector
10,25 Reactor - rel.
10,30 Atomix - rel.
13,30 Selector
14,00 Interactiv
15,30 Selector
15,55 Reactor
16,00 Selector
19,30 Atomix
22,30 Reactor - rel.
22,35 Selector
23,00 Metropolis
0,00 Selector
1,00 Insomnia. Muzică străină 100%

BUDAPESTA 1

6,45 Viaţa satului; 7,00 Matinal; **9,35 Topmodell** - s.; 10,05 Mag. informativ; **11,55 Un poliţist roman** - s. IT.; 13,00 Ştiri; 14,00 Mag. minorităţi; **15,05 Vise pe ţărmul mării** - s. Franţa, 1998 2 ep.; 16,00 Ştiri; 16,02 Ungaria, 2002; **16,28 Călătorie neaşteptată** - s.; 17,30 Moaştele Sf. Hedvig - doc.; 18,00 Ştiri; 18,03 Călător european; 18,30 Mănăstiri - doc.; 19,00 Ştiri; 19,15 Poveste; **19,40 Chicago Hope** - s.; 20,30 Ştiri, sport; 21,05 TS - partida din Liga campionilor; 23,40 Actual; 0,05 Ştiri; 0,10 Tema zilei; 0,25 Cultură; 0,35 Fotbal - Liga campionilor; 1,25 Cronică carpatică

RTL KLUB

7,30 Matinal; 10,00 Clubul reţetelor; 10,10 Top Shop; **10,25 Julieta** - s.; 10,50 Teleparti; 11,40 Top Stop; 12,35 La prânz - mag. informativ; 14,00 Ştiri; 14,10 Teleparti - conc. TV; **15,00 Helene şi băieţii** - s.; **15,30 Vacanţele iubirii** - s. av. Franţa; 16,30 Doar un cuvânt - conc. tv; 16,35 Clubul reţetelor; **16,45 Milagros** - s.; 17,15 Concurs telefonic; **17,20 Pasiuni sălbatice** - s. Argentina; **18,10 Monika** - show; 19,00 Mag. vedetelor; 19,30 Ştiri; 19,55 Fii şi tu milionar - concurs TV; 20,25 Focus; **20,55 Între prieteni** - s.; **21,25 Zori roşii** - acţ., SUA; **23,40 Amstel Jam** - concert; 0,30 Ştiri; 0,50 Antena - mag. Euro-Atlantic; 1,20 Focus; 1,50 Modă

VĂ RECOMANDĂM

TELE 7 ABC, ora 20,30 - Baltagul

❖

HBO, ora 20,00
- Toamna la New York

VĂ RECOMANDĂM

ANTENA 1-TV ARAD, ora 23,30 - La limita disperării

Walter îşi părăseşte slujba plictisitoare de birou pentru a deveni scriitor. El pleacă din Statele Unite în Mexic, dar aici destinul îi va rezerva o altă menire decât aceea de artist. În Mexic, este jefuit, îl cunoaşte pe Jose Guerra, care ştiind cât de disperat este Walter, îi oferă o slujbă: aceea de ucigaş plătit. El trebuie să îl omoare pe Humberto, un individ care este de fapt, nevinovat.

OTV

7,00 Info pescar
7,00 Zori de zi
10,00 24 de ore
10,15 La hanul lu' nea Mărin. Muzică populară
10,30 24 de ore
11,00 Oglinda poveştilor
11,30 România fără fard
12,00 24 de ore
13,00 Oglinzi şi labirinturi
14,00 MegaSport
14,30 24 de ore
15,00 Abuzurile statului
16,30 24 de ore
17,00 Fabricat în România
17,30 Tora, Tora, Tora
18,00 Infractori de weekend
18,30 Condurăţeanu întreabă
19,30 Film artistic
21,00 Piersicile lui Florin
23,00 24 de ore
0,00 Schimbul trei

TELE 7 ABC

7,35 Ştiri
7,50 Videoclipuri
10,00 Documentar - rel.
11,00 Apel: crima - s. rel.
12,00 Cântece populare
12,30 Cinetour
13,00 Sport 7
13,30 Melodii, melodii
14,00 Trecătoarele iubiri - f., rel.
16,00 Club ABC
17,00 Documentar
17,30 Apel: crima - s.
18,30 Telejurnal
19,00 Documentar
19,30 Concert
20,30 Iancu Jianu haiducul - f. România, 1980, cu Adrian Pintea
22,20 Cinetour
23,00 Documentar
23,30 Ştiri
23,45 Club ABC
0,40 Videoclipuri

TV ACASĂ

7,45 Cavalerii Tir Na Nog - s.
8,15 Poveştiri adevărate - rel.
9,00 Ia-mă acasă! - rel.
9,30 Îngeraşul - s.
11,45 Căsuţa poveştilor
12,15 Dragoste şi putere - s., rel.
12,40 Petrecerea - rel.
13,40 Micuţele doamne - s.
15,00 Muzica de Acasă
15,30 Din viaţă - reportaje explozive realizate de Ruxandra Săraru
16,00 Amor de cătel - s.
17,30 Taina din adâncuri - s.
18,30 Nord şi Sud - s.
19,30 Poveştiri adevărate
20,00 Intrusa - s.
22,30 Mariu - s.
23,20 Jake şi Grăsanul - s.
0,10 Poveştiri adevărate - rel.
1,40 Muzica de acasă
2,30 Intrusa - s., rel.
5,00 Acasă la români, cântă-mi lăutare! - rel.
5,45 Taina din adâncuri - s., rel.
6,45 Nord şi Sud - rel.

HBO

6,00 Dick Tracy - f. av. SUA, 1990, cu Warren Beatty, Madonna
7,55 Oameni de tinichea - comedie SUA, 1987, cu Danny De Vito, Richard Dreyfuss
9,50 Dosarele Y - s.
10,20 Prichindelul - f. Olanda, 1999
12,25 Cea mai bună speranţă feminină - comedie Franţa, 2000
14,10 Concert Madonna
16,05 Vise şi dorinţe - f. SUA 2000, cu Wesley Snipes
18,05 Dick Tracy - f. av. SUA, 1990, cu Warren Beatty, Madonna
20,00 Preotul, rabinul şi fata - comedie SUA, 2000
22,15 Oameni de tinichea - comedie SUA, 1987, cu Danny de Vito, Richard Dreyfuss
0,10 Crime mondene - f. Canada 2000, cu Marisa Berenson
1,50 Trei regi - f. SUA, 1999, cu George Clooney
3,50 Preotul, rabinul şi fata - comedie romantică SUA, 2000

TV RCS

8,30 Desene animate
9,30 Micul poliţist - f.
11,00 Ştirile RCS - rel.
11,45 Radical Power - doc.
12,15 Trei destine - s.
13,00 Videoclipuri
13,10 Animalele fraţilor Kratts - s., doc.
13,40 Hit squad - comed.
14,00 Ştiri - rel.
14,35 Dedicaţii muzicale
14,45 Frumuseţe şi stil
15,00 Frontiera live - rel.
16,30 O altfel de lume - divertisment
17,00 Trei destine - s.
17,45 Provocările tehnologiei - doc.
18,15 Ştiri RCS
19,00 Mod de viaţă
19,40 Vânătorul american - s.
20,00 Show cu ecou
22,00 Ştirile RCS
22,35 Somnambulul - film
24,00 Erotica

TV 2

7,00 Rădăcini; 7,30 Matineu, desene animate; 9,45 Desene animate; **11,40 Tinerii** - s. distr. SUA; 12,05 Jam Boree; 13,05 Auto-expo; 13,35 Lumea sălbatică - doc.; **14,25 Diresta** - s. distr.; **14,55 Împreună** - s. distr. SUA-Canada; **15,20 De la 1 la 2** - s.; **15,40 Xena** - s.; **16,40 Super echipa** - s.; **17,40 Mesaje din Hawaii** - s.; **18,30 Îngerul autostrăzii** - s. SUA; 19,30 Fapte; **20,00 Misiune imposibilă** - f. acţ. SUA, 1996; **22,10 Vedete pop**; **22,40 Moarte subită** - f. acţ. SUA, 1998; 0,25 Zona de umbră - f. horror SUA, 1990

DUNA TV

7,00 Matinal; 8,10 Emisiune pentru copii - d. a.; 8,35 Autobuzul şcolii - f. d.a; **9,00 Piper mic, dar iute** - s. Germania; 9,30 Vrăjitorul - em. copii; 10,00 Limba maghiară; 10,25 Informatică; 10,55 Aula - jurnal tineri; 11,25 Ura! Am găsit; **12,00 Prieteni la ştrand** - s. Germania; 12,50 Ştiri; 13,10 Muzică populară; 13,40 În mâinile Domnului; 14,10 Fără hotare - s.; 14,40 Geograf îndrăgostit; 15,10 Düvö - concert; 16,05 Expediţia - s.; **16,50** Makok tajban - s.; **17,30** Equator Club; **18,00 Magie** - s.; 19,00 Ştiri; 19,30 Desene animate; **20,05 Probleme de inimă** - s.; **21,00 Apus siamez** - f.; 22,45 Ştiri; **23,05 Micul Buddha** - f.; 1,20 Ştiri

PRO 7

8,20 Des. anim.; 12,40 Star Wars Story - d. a.; **13,50 Familia Bundy** - s.; **14,15 Raymond** - s.; **14,45 Jesse** - s.; **15,15 Prieteni** - s.; **15,45 Will şi Grace** - s.; **16,10 Dawson's Creek** - s.; **17,05 Vrăjitoarele** - s.; **18,00 Sabrina** - s.; **18,35 Malcolm** - s.; 19,00 Futurama; **19,30 Switch** - s.; 20,00 Talk, talk, talk; 20,25 Marte şi Venus - talk-show; 20,55 Jurnal, meteo, sport; **21,15 Vânătoarea lui Octombrie Roşu** - f. avent. SUA, 1990, cu Sean Connery; **0,10 Răzbunarea** - f. acţ. SUA, 1995 - cu Bruce Payne; **2,00 Justiţia străzii** - f. acţ. SUA, 1996

TV 5

11,55 Descoperiri; 12,20 Magazin ştiinţific; 12,45 Imagini publicitare; 13,05 Magazin; 13,30 Jurnal; 14,05 Magazin; 15,00 Jurnal; 15,15 Magazin cultural; 17,00 Jurnal TV5;18,05 Piramida; 18,30 Întrebări pentru un campion; 21,00 Jurnal Belgia; 21,30 Jurnal RTBF; 22,05 Uniunea liberă; 23,00 Jurnal TV5; 23,15 Trimis special; 1,00 Jurnal; 1,30 Soir 3 weekend; 1,45 Canada azi; 2,00 Info; 2,05 Toată lumea vorbeşte despre asta

EUROSPORT

9,30 Auto magazin; 10,00 Fotbal - Roberto Carlos; 10,30 Fotbal - drumul spre CM; 11,30 Auto - Raliul Ciprului; 12,00 Fotbal - drumul spre CM; 13,45 Moto CM - Africa de Sud 125 cmc; 15,00 Moto - direct; 16,00 Gimnastică artistică - CE fem. Patras direct; 18,30 Patinaj artistic CM - sincron Rouen; 20,00 Auto - Super Racing Weekend, Magny Cours; 21,00 Tenis - WTA Charleston - direct; 22,30 Box - turneul celor 4 naţiuni, direct; 1,00 Ştiri; 1,15 Auto - Raliul Ciprului; 2,45 Moto - Africa de Sud; 2,15 Sport extrem

VĂ RECOMANDĂM

ANTENA 1, ora 21,00 - Omul cu masca de fier

Filmul îi readuce pe cei trei muşchetari: Aramis, Athos şi Portos. Au trecut mai mulţi ani de când aceştia făceau dreptate, luptând cot la cot alături de bunul lor prieten, D'Artagnan. Acum, arogantul şi tiranicul rege Louis XIV a pus ochii pe frumoasa Christine, aşa că-l trimite pe Raoul, pretendent la mâna acesteia şi fiul lui Athos, cât mai departe posibil, pe front, sperând să-şi găsească sfârşitul acolo. Povestea este însă de abia la început căci, în peisaj, mai există şi D'Artagnan, ce are în secret o relaţie sentimentală cu regina Anne, mama regelui. Situaţia va lua o turnură neaşteptată...

VĂ RECOMANDĂM

TELE 7abc, ora 20,30 - Iancu Jianul Haiducul

Filmul are acţiunea plasată în jurul anului 1821, an crucial în istoria românilor, şi prezintă existenţa zbuciumată a lui Iancu Jianu, curajoasa căpetenie a uneia dintre cele mai temute cete de haiduci din Oltenia. O persoană extrem de „incomodă" pentru „stăpânire", prin acţiunile sale, dar mai ales prin principiile împărtăşite, temutul haiduc are permanent pe urmele sale pe membrii poterei, iar deznodământul este unul tragic...

TVR 1

7,00 Universul credinței
9,15 Desene animate
9,45 Grădinița de duminică
10,30 Viața satului
12,00 Tezaur folcloric
13,00 Conferința de presă
13,55 Jurnalul de prânz
14,00 Spectacolul lumii văzut de Ioan Grigorescu
14,30 Bun de tipar!
15,30 Bravo, bravissimo!
17,30 Fotbal: Petrolul Ploiești - Steaua, în Divizia A (etapa a 22-a)
19,00 Deștept și bogat
20,00 Jurnal. Meteo. Sport
20,35 Curat Caragiale! Parol!
20,35 Iubirea e un lucru foarte mare! - dramă, SUA, 1997
22,35 Jurnalul de noapte
22,50 Concert în Orașul Interzis
0,35 Bravo, bravissimo! - rel.
2,05 Jurnal - rel. Meteo. Sport
2,35 Curat Caragiale! Parol! - rel.
2,40 Tezaur folcloric - rel.
3,40 Fotbal - rel.
5,30 Puncte cardinale - rel.

TVR 2

7,30 Piatra magică - s. rel.
8,00 Flipper și Lopaka - rel.
8,30 Tradiții
9,00 Medalion de interpret
9,30 Ferma
10,30 Cronici votive
11,00 Prietenii lui Piticot
11,45 Flipper și Lopaka - s.
12,10 Piatra magică - s.
12,40 Gata cu fumurile!
12,45 Wishbone - s.
13,15 Paradisul de lângă noi
13,45 Aleea cu ghimpi
14,05 Splendorile naturii
15,00 Știri
15,05 Charlot brutar - comedie, SUA, 1914
15,35 Chipul uman
16,25 Andromeda - s.
17,05 Sabrina, vrăjitoarea adolescentă - s.
18,00 Locuri cu povești
18,30 Din aproape în aproape
19,00 Debut 50 plus
20,00 Drumul spre Saddle River - f.
21,50 Știri
22,00 Lumea rugby-ului
22,30 Minutul 91
0,30 Planeta singuratică - rel.
0,45 Iubiri celebre ale secolului XX - rel.
1,15 Ce nemaipomenit! - s. rel.

PRO TV

7,00 Desene animate
8,30 Domnița cu zulufi - d.a.
9,20 Apărătorii planetei - s.
9,40 Superman - d.a.
10,00 Sylvester și Tweety - d.a.
10,30 Gașca din Malibú - s.
11,00 Lanțul slăbiciunilor - rel.
12,00 Profeții despre trecut
12,55 Știrile Pro TV
13,00 Mirajul bogăției - comedie/dragoste, 1962
15,00 Cazul Roger Ackroyd - polițist/acțiune, Marea Britanie, 2000
17,00 Marcă înregistrată - rel.
17,30 Pro TV Magazin
18,00 Lanțul slăbiciunilor
19,00 Știrile Pro TV
* Sport * Vremea
20,00 Vacanța Mare
21,00 Băieți răi - thriller/comedie, SUA, 1995
21,30 Rezumat Raliu Cipru
23,15 Procesul etapei
2,30 Mirajul bogăției - f. rel.
4,45 Pro TV Magazin - rel.
5,30 Cazul Roger Ackroyd - f. rel.
6,00 Parte de carte

ANTENA 1-TV ARAD

6,30 Taxi la Arad - rel.
7,00 Muzică populară
7,30 Viața spirituală - rel.
8,00 7 zile TVA - retrospectiva știrilor locale
9,00 Vocea speranței
10,00 Animax
11,00 Trei dorințe pentru Jamie - aventuri, SUA, 1987
12,30 Roswell - s. SF, SUA
13,30 Misiune imposibilă - s.
14,30 V.I.P. - s.
15,30 Bunul, răul și urâtul - western, Italia/SUA
18,10 7 zile (retrospectiva săptămânii)
18,45 Program publicitar Orange
19,00 Observator
* Sport
* Meteo
19,30 Academia vedetelor
22,00 Gladiatorul - dramă, SUA, 1992
3,00 Zile din viața noastră - s.
4,30 Observator
5,00 Trei dorințe pentru Jamie - f. rel.

PRIMA TV

7,00 Tradițiile românilor
7,30 www.primatv
8,00 Desene animate
10,30 HIT 40. Top muzical
11,30 Filmul și televiziunea
12,00 Special
13,30 Levintza prezintă
14,00 Hombre - western, SUA, 1967
16,00 Cronica cârcotașilor - rel.
17,00 Copiii spun lucruri trăsnite - rel.
18,00 Focus
19,00 Camera de râs
19,30 Real TV
20,00 Vrei să fii miliardar?
21,00 Obiectiv
21,55 Andografia zilei
22,00 Ducesa și vulpoiul - western, SUA, 1976
0,00 Camera de râs - rel.
0,30 Levintza prezintă - rel.
1,00 Filmul și televiziunea - rel.
1,30 Focus - rel.

DISCOVERY

10,00 Aventuri la pescuit cu Rex Hunt
10,25 Echipa științei
11,20 Sir Anthony Hopkins și leii
12,15 Zboruri de încercare
13,10 Robotica
14,05 Mașini extreme
15,00 A fi în formă - doc.
16,00 Campionii dietelor de slăbit
16,30 Piticii
17,30 Lupta cu kilogramele
18,00 Temerarii
19,00 Mașini extreme
20,00 Vânătorul de crocodili
21,00 Capricile vremii
22,00 Adevărata Evă
0,00 Omul de gheață - doc.
1,00 Planete în furtună
2,00 Discovery despre sex: Ce este sexy? Mituri
3,00 Adevărații incoruptibili: Eliot Ness

ANIMAL PLANET

8,00 Ian Gordon, prietenul rechinilor
9,00 Aventurile vasului Quest
10,00 Noile aventuri ale lui Jeff Corwin
11,00 Salvați animalele!
12,00 Aliații animalelor
13,00 Două lumi
14,00 Înainte de a fi pre târziu
15,00 Ape amenințătoare
16,00 Infinitul oceanului
17,00 Aventuri subacvatice
18,00 Totul despre animale
19,00 Hutan
20,00 Habitatele Africii
21,00 Suflet sălbatic: Liliecii
22,00 O odisee africană
23,00 Salvați animalele!
0,00 Aliații animalelor
1,00 Facultatea de Medicină Veterinară
1:30 Medicii animalelor sălbatice
2,00 Ian Gordon, prietenul rechinilor

ATOMIC TV

7,00 Selector
12,30 Reactor
13,00 Vot - rel.
14,00 Interactiv
16,00 Selector
19,30 Atomix - rel.
22,30 Selector
1,00 Insomnia

BUDAPESTA 1

6,45 Viața satului; 7,00 Matinal; 8,35 Religie; **8,40 Alix** - s. d.a.; 9,05 Insula duminicală; 10,30 Piața centrală; 11,45 Casă de la țară; 12,00 Cultură și religie; 12,30 Religie; 13,00 Știri; 13,10 **Delta** - mag.; 13,45 Tenis - Budapest Grand Prix; 17,02 Alegeri 2002; 17,05 Religie; 17,35 Drukk - concurs TV; 18,20 Alegeri 2002; 18,25 Cufăr - mag. turistic, Egipt 1; 18,50 Necunoscuți cunoscuți; 19,20 Alegeri 2002; 19,30 Știri; 20,00 Alegeri 2002; aprox. 0,30 Gol - mag. fotbalistic; 1,30 Alegeri 2002; 0,35 Pori Jazz Festival

RTL KLUB

7,30 Lumea minunilor - doc. SUA; 8,00 Clubul copiilor - desene animate; **11,00 Al doilea sărut** - s.; 11,30 Celebrând secolul 20 - doc. SUA; 12,30 Clubul rețetelor; 12,55 Doar un cuvânt; 13,00 Știri; 13,10 Casa ideilor - mag.; 13,40 Nom show; 14,10 Lotto; 14,30 Formula 1 - magazin; **15,05 Big Man** - s. act.; **16,55 Lumea pierdută** - s. av. SUA; **17,50 Miami Vice** - s. pol. SUA; 18,45 Vedetă, acasă - show; 19,30 Știri; 19,50 Alegeri 2002; 1,00 Știri; 1,20 Portret Fokus; 1,50 Celebrând secolul 20 - doc.

VĂ RECOMANDĂM

PRO TV, ora 15,00
- Cazul Roger Ackroyd

❖

HBO, ora 21,45
- Acasă la coana mare

VĂ RECOMANDĂM

ROMÂNIA 1, 20,35- Iubirea e un lucru mare!

Eddie și Maureen formează un cuplu cu o căsnicie destul de încordată. Când Eddie dispare vreo câteva zile, Maureen, însărcinată, se consolează în fața câtorva pahare, împreună cu vecinul ei. Acesta încearcă să o violeze, după care o bate. Eddie reacționează violent și e trimis la azil unde va fi „cazat" 10 ani. La întoarcere, își găsește nevasta recăsătorită.

OTV

6,30 S-a întâmplat aseară
7,00 Zori de zi
10,00 Teleshopping
10,15 La hanul lu' nea Mărin
10,30 Contați pe noi
13,00 România fără fard
13,30 24 de ore
16,00 Meserii și meseriași
16,30 24 de ore
18,20 Tărăboiul zilei
18,30 Condurățeanu întreabă. Talk-show
19,30 Film artistic
21,00 Dan Diaconescu Direct
23,00 Vieți și destine
0,00 Vot

TELE 7 ABC

7,35 Știri
7,50 Videoclipuri
10,00 Tentații - rel.
11,00 Apel: Crima - s. rel.
12,00 Documentar
13,00 Videoclipuri
14,00 Horea - istoric, România, '1984
16,20 As Show
17,00 Germania astăzi - doc.
17,30 Apel: Crima - s.
18,30 Telejurnal
19,00 Marca germană - doc.
19,30 Concert
20,30 Valurile Dunării - dramă, România, 1959
22,30 Concert
23,30 Știri. Sinteza zilei
23,45 Videoclipuri

TV ACASĂ

7,45 Ia-mă acasă - rel.
8,15 Povestiri adevărate - rel.
9,00 Maria Belen - s. rel.
* Căsuța poveștilor
10,15 Vei fi a mea, Paloma! - s. rel.
11,15 De 3x femeie - rel.
12,15 Dragoste și putere - s. rel.
12,45 Salome - s. rel.
13,40 Micuțele doamne - s.
15,00 Dreptul la viață - s.
15,50 Căsuța poveștilor
16,00 Fiorella - s.
17,30 Taina din adâncuri - s.
18,30 Maria Belen - s.
19,30 Povestiri adevărate
* Vremea de acasă
20,00 Vei fi a mea, Paloma! - s.
21,00 De 3 x femeie
22,00 Salome - s.
22,55 Dragoste și putere - s.
23,25 Povestiri adevărate - rel.
0,00 Fiorella - s. rel.
1,30 Sânge din sângele meu - s.
2,05 De 3 x femeie - rel.
3,00 Din viață - rel.
3,30 Acasă la români, cântă-mi, lăutare! - rel.

HBO

8,00 Gata de luptă - comed. SUA, 2000
9,50 Pe platourile de film mare
10,20 Cum de s-a înecat Mona? - comed. neagră, SUA, 2000
12,00 Tangou în trei - dragoste, SUA, 1999
13,45 Escroci ca noi - comed., M. Britanie, 1998
15,40 Dispari în 60 de secunde - acț., SUA, 2000
17,40 Ultimul joc - dramă, SUA, 1999
20,00 Afaceri neterminate - comed. romantică, SUA, 1999
22,00 Sub pământ s.r.l. - s.
23,00 Eyes Wide Shut - dramă, SUA, 1999
1,35 Cinema, Cinema, Cinema

TV RCS

8,30 Cafeaua de dimineață
9,30 Desene animate
10,00 Videoclipuri
10,15 Trei destine - s.
11,00 Știrile RCS - rel.
11,45 Em. Microb - rel.
13,45 Videoclipuri
14,00 Știrile RCS 2 - rel.
14,35 Hit Squad - doc.
15,00 Ascunși în tăcere - film
16,30 Vânătorul american - doc.
17,00 Trei destine - s.
17,45 Conviețuri
18,15 Știri RCS 1
19,00 Tot ce și-a dorit - film
20,30 Atitudini - informativ
22,00 Știrile RCS 2
22,35 Suspecții - film
24,00 Erotica

TV 2

6,50 Matineu TV2; **10,00 Visători îndrăgostiți** - s.; **10,45 Rosalinda** - s.; 11,10 Fereastră spre Europa; 11,40 Ofertă directă; 12,40 Noi, maghiari; **12,50 Maggie** - s; **13,25 Ultimul safari** - f. av. Anglia, 1967; **15,40 A iubi până la pornire** - s.; 16,10 Concurs telefonic; **16,30 Lucecita** - s.; **17,30 Prieteni și iubiri** - s.; **18,00 Claudia** - s.; 19,00 Activ - magazin; 19,30 Fapte; **19,55 Buni prieteni** - s.; 20,25 Fără milă - conc. tv; **20,55 Cabaret L'art pour l'art** - s.; 21,25 Urmă fierbinte - mag. soluțiilor; **22,30 Ediție matinală** - s. SUA, 1996; 23,25 Dilbert - s.d.a.; 0,00 Bună seara, Ungaria!; 0,45 Fereastră spre Europa; **1,15 Bărbat în pod** - f.

DUNA TV

6,30 Matinal; 9,40 Deasu-prahotarelor; 10,10 Doctorii clauni - doc.; 11,05 Femei și profesii; **11,25 Să vezi Neapole și ...** - f.; 12,40 Știri;13,10 Răspundere pt. viață; 13,40 Episcopia din Gyula; 14,00 Comorile științei; 14,30 Leho - doc.; 15,00 Țara canibalilor - doc.; 15,30 Lumea de mâine-doc.; 15,55 Case memoriale; 16,20 Ura! Am găsit; **17,00 Agnes Cicilia** - s. Suedia; **17,25 Aventurile verii** - s.; 18,00 Calendar - magazin; 19,00 Știri; 19,30 Poveste; 20,00 Cercul gospodarilor; 20,30 Câteva minute cu Kabos Gyula; 20,45 Comorile lumii - doc.; **21,00 Gondviselés**- f.; 22,25 Magia Sacra - doc.; 22,45 Știri; 23,05 Portret; 23,35 Documentar; 0,00 Primăvară - doc.; 0,50 Știri

PRO 7

7,30 Taff - mag.; **8,25 Cine-i șeful?** - s.; **9,00 Familia Bundy** - s.; **9,25 Dragul de Raymond** - s.; **10,05 Omul care face stele** - dramă, Italia, 1995; **12,05 Chaos City** - s.; **12,35 Roseanne** - s.; 13,00 Andreas - talk - show; 14,00 s.a.m. Magazin; 15,00 Arabella. Talk-show; 16,00 Schlegl - Talk - show; 17,00 Clip-Mix; 18,00 Taff - magazin; **19,00 Prietenii** - s.; **19,30 Sabrina, vrăjitoarea adolescentă** - s.; 20,00 Desene animate; 20,30 Galileo; 20,55 Știri; **21,15 Spitalul de urgență** - s.; 23,20 TV Total; 0,15 BIZZ; **0,50 Mercenarii** - s. act., SUA' 99

TV 5

11,00 Jurnal TV 5; 11,15 Magazin; 12,10 O sută de titluri; 12,35 D de la design; 13,05 Cifre și litere; 13,30 Jurnal France 3; 14,05 Documentar; 15,00 Jurnal TV 5; **15,15 Caravana** - dramă, Franța, 1998; 17,00 Jurnal; 17,30 Palete; 18,05 Piramida; 18,30 Întrebări pentru un campion; 19,00 Jurnal; **19,15 Carnaval** - dramă, Franța, 1998; 21,00 Jurnal Elveția; 21,30 Jurnal France 2; 22,05 Timpul prezent; **23,15 Crime în serie** - s.; 1,00 Jurnal RTBF; 1,30 Soir 3

EUROSPORT

9,30 Auto - Raliul Ciprului; 10,30 All Sports-Watts; 11,00 Fotbal - legendele CM - Brazilia; 11,15 Fotbal - drumul spre CM 2002; 12,45 Eurogol - magazin; 14,30 Haltere CE 2002 - Turcia direct ziua 1; 16,00 Gimnastică artistică CE, Patras; 17,00 Haltere CE, Turcia direct, 18,30 Auto - Raliul Ciprului; 19,30 Formula 1 - magazin; 20,00 Haltere - Turcia direct; 21,00 Fotbal - legendele CM - Argentina; 22,00 Box; 0,00 Știri; 0,15 Auto - Japonia; 0,45 Auto - tot teren Baja/Sp.; 1,15 Haltere

VĂ RECOMANDĂM

PRO TV, ora 19,45 - Mai presus de lege

Veteran al războiului din Vietnam, Nico Toscani a ajuns detectiv în cadrul forțelor polițienești din Chicago, fiind renumit atât pentru curajul său, cât și pentru încăpățânarea cu care-și duce la bun sfârșit misiunile. Plănuind o arestare importantă a unor traficanți de droguri, Toscani are surpriza să afle că acțiunea contravine ordinelor primite de la șefii C.I.A., sugerându-i-se să facă „uitat" cazul respectiv. Dacă vă imaginați că Toscani va respecta intrucțiunile primite și va accepta ca altcineva să se amestece în treburile sale, vă înșelați...

VĂ RECOMANDĂM

HBO, ora 20,00 - Afaceri neterminate

În viitorul apropiat, pentru scriitorul Harper Stewart se vor produce două lucruri extrem de importante. Primul îl constituie lansarea primului său roman, iar al doilea, participarea în calitate de cavaler de onoare la nunta prietenilor săi, Lance și Mia. Este un fapt obișnuit ca, înaintea vreunei lansări, autorii să aibă emoții, dar Harper are mai multe decât toți la un loc. Și pe bună dreptate, dacă luăm în considerare că marea majoritate a lucrurilor descrise în romanul lui sunt desprinse din viața reală.

TVR 1

7,00 Jurnalul de dimineață
7,30 Strict necesar
8,15 Pasiuni - s. rel.
9,00 Iartă-mă!
10,00 Orașul îngerilor - s.
10,50 TVR Timișoara
13,00 Tezaur folcloric - rel.
14,00 Jurnalul de prânz
14,30 Puncte cardinale
15,00 Față în față - rel.
16,00 Kronika
17,00 Feminin
17,45 Pasiuni - s.
18,30 Careul de aur
19,10 Avanpremieră. Știri. Sport
19,20 Istoria fotbalului
20,00 Jurnal. Meteo. Sport
20,45 Curat Caragiale! Parol!
20,50 Piratii din Penzace - av., SUA, 1983
22,50 Amprente
23,05 Frontal
0,05 Jurnalul de noapte
0,20 Lumea dansului
1,20 Feminin - rel.
2,05 Jurnal. Meteo. Sport - rel.
2,55 Puncte cardinale - rel.
3,25 Concurs la Dixie Bar - comed. muzicală, SUA, 1979
5,05 Frontal - rel.
6,05 Careul de aur - rel.

TVR 2

7,00 În mijlocul furtunii - rel.
7,50 Diminețile unui bărbat cuminte
8,50 Kideo - s.
9,15 Desene animate - rel.
10,05 Gata cu fumurile!
10,15 Tată, am încurcat-o! - s.
10,40 Lumea lui Chit-Chit - rel.
11,25 Televiziunea, dragostea mea! - rel.
12,25 D'ale lu' Mitică - rel.
13,25 Știri
13,30 Afaceri la cheie - rel.
14,00 Desene animate
15,15 Toți împreună
16,00 Tribuna partidelor parlamentare
16,30 Ferma - rel.
17,30 E dreptul tău!
17,55 Știri
18,00 Știri regionale
18,30 Dilemele culturii
19,25 Manualele alternative
19,40 Banatica
20,00 Ventura, zis și Lino (II)
20,50 Fețe
21,00 Zona crepusculară - s.
21,30 Telejurnal
22,00 Mihail, câine de circ - av., România/Germ.,1979
23,30 Un pictor impresionist olandez
0,10 Ventura, zis și Lino (I) - rel.

PRO TV

7,00 Teo - rel.
8,00 Știrile ProTv - Ziarul dimineții tale
9,00 Tânăr și neliniștit - rel.
10,00 Promotor - rel.
10,45 Bucătăria lui Radu - rel.
11,30 Familiy Bundy - rel.
12,00 Sub semnul întrebării - rel.
14,30 Magazin Liga Campionilor - rel.
16,00 Tânăr și neliniștit - s.
17,00 Știrile Pro Tv
17,35 Vremea
17,40 Europa pur și simplu delicioasă
17,45 Teo
19,00 Știrile Pro TV
19,45 Mai presus de lege - act., SUA, 1999
21,30 UEFA Champions League - prima repriză
22,30 Știrile Protv
22,45 UEFA Champions League - repriza a doua
23,40 .Ro
23,45 Gândește liber
0,45 Fotbal: Rezumat UEFA
1,30 Știrile Pro Tv
1,45 Apartamentul lui Joe - comed, SUA, 1996
3,30 Fotbal: Meci din Divizia A - rel.

ANTENA 1-TV ARAD

6,00 Ispita - s.
7,00 Observator
8,00 Cafeaua cu sare
9,00 Știri TVA - rel.
9,30 Magazin sportiv
10,00 Soledad - s. rel.
11,00 Te voi iubi mereu - s.
13,00 Știrile amiezii
13,15 Detectivii Hart - s.
14,00 Ziua decisivă - f. rel.
16,00 Muzică populară
16,30 Publicitate, Promo
16,45 Știri TV Arad
17,15 Soledad -s.
19,00 Observator
19,50 Sport
19,58 Meteo
20,00 Din dragoste
22,00 Observator
22,15 Știri TVA
22,30 Marius Tucă Show
23,30 La nord de Pittsburgh - comedie/dramă, SUA, 1992
1,30 Observator
2,30 Zile din viața noastră - s. rel.
4,00 Cafeaua cu sare - rel.
5,00 Marius Tucă Show - rel.

PRIMA TV

7,00 Luna sălbatică - s.rel.
8,00 Zid
12,55 Clip Art
13,00 Să fii sănătos! - rel.
14,00 Eddie McDowd - s.
14,30 Tradițiile românilor - rel.
15,00 www.primatv
15,30 Viper - s.
16,30 Luna sălbatică - s.
17,30 M.A.S.H. - s.
18,00 Focus
19,00 Camera de râs
19,30 Real TV
20,00 Pruncul, petrolul și ardelenii - western, România, 1981
22,00 Providence - s.
23,00 Focus Plus
23,30 M.A.S.H. - s. rel.
0,00 Viper - s. rel.
0,55 Clip Art - rel.
1,00 Camera de râs - rel.
1,30 Focus Plus - rel.

DISCOVERY

10,00 Mastermind pe Discovery
10,25 Bărci de vis
10,55 Satul ecologic
11,20 Aventurile lui O' Shea
11,50 S-a născut o mașină
12,15 Planeta singuratică
13,10 Misterele de la Stonehenge
14,05 Mașini extreme
15,00 Căutătorii de senzații tari
16,00 Portavioane
18,00 Aventuri la pescuit cu Rex Hunt
18,30 Clubul de pescuit Buena Vista
19,00 Echipa timpului
20,00 Grădina caracatiței
21,00 Aventurile lui O' Shea
21,30 S-a născut o mașină
22,00 Alunecări de teren
23,00 BDD: Obsesie fatală
0,00 Discovery despre sex
1,00 Alertă în Golf

ANIMAL PLANET

8,00 Parcul maimuțelor
8,30 Pet Project
9,00 Vedete necuvântătoare
9,30 Salvați animalele!
10,00 Salvați și salvatori
10,30 S.O.S. animalele!
11,00 Rase de câini
12,00 Acvanautii
12,30 Aventurile vânătorului de crocodili
13,00 Aventurile lui O'Shea
13,30 Parcul maimuțelor
14,00 Pet Project
14,30 Vedete necuvântătoare
15,00 Hutan
16,00 În lumea animalelor cu frații Kratt
16,30 Rase de câini
17,30 Urgențe veterinare
18,30 Salvați animalele!
19,00 Salvați și salvatori
19,30 S.O.S. animalele!
20,00 Înainte de a fi prea târziu
21,00 Animalele sălbatice
22,00 Acvanautii
22,30 Aventurile vânătorului de crocodili

ATOMIC TV

7,00 Selector
10,25 Reactor - rel.
10,30 Atomix - rel.
13,30 Selector
14,00 Interactiv
15,30 Selector
15,55 Reactor
16,00 Selector-rel.
19,30 Atomix
22,30 Reactor
22,35 Selector
23,00 Rockada
0,00 Selector
1,00 Insomnia

BUDAPESTA 1

6,42 Religie; 6,45 Lumea satului; 7,00 Matinal; **9,30 Topmodel** - s.; 10,00 Știri; 10,05 Mag. informativ; **11,55 Un inspector de poliție roman** - s.pol. IT.; 13,00 Știri; 14,00 Mag. minorități; **15,50 Vise pe malul mării** - s. FR, 1998, ep. 2; 16,03 Conc. TV; **16,30 Călătorie neașteptată** - s.; 17,30 Em. pentru copii; 18,00 Știri; 18,03 Mag. familiei; 18,30 Cronică catolică; 19,00 Știri; 19,15 Poveste; **19,40 Chicago Hope** - s.; 20,30 Știri; 21,05 Dvs. ați cerut; 21,57 Știri; 22,00 Povestirile mileniului-doc.; 22,30 Panorama - mag. politic; 23,00 Actual; 23,25 Tema zilei; 23,45 Elan - ec. în mișcare; 0,10 Cultură; 0,20 TS- Liga campionilor; 1,10 Cronică carpatică

RTL KLUB

7,30 Matinal; 10,00 Clubul rețetelor; 10,10 Top Shop; **10,25 Julieta** - s.; 10,50 Teleparti; 11,40 Top Shop; 12,35 La prânz; 14,00 Știri; 14,10 Teleparti - conc. tv.; **15,00 Helene și băieții** -s.; **15,30 Vacanțele iubirii** - s.; 16,30 Conc. tv.; 16,35 Clubul rețetelor; **16,45 Milagros** - s.; **17,20 Pasiuni sălbatice** - s.; 18,10 Monica show; 19,00 Mag. vedetelor; 19,30 Știri; 19,55 Fii milionar! - conc. 20,25 Focus; **20,55 Între prieteni** - s.; **21,25 Spitalul de urgență** - s. SUA; **22,25 Ambulanța** - acț., SUA; 23,10 Știri; **0,30 Cu sânge rece** - f. SUA; 3,05 Focus

VĂ RECOMANDĂM

ANTENA 1-TV ARAD, ora 23,30
- La nord de Pittsburgh

❖

TELE 7 ABC, ora 20,30
- Valurile Dunării

VĂ RECOMANDĂM

România 1, ora 20,50 - Piratii din Penzace

Filmul este o reproducere fidelă a producției lui Papp, păstrându-se și o mare parte din distribuția inițială. De când era doar un copil, Frederic a stat în preajma „Regelui piraților", descoperind „binefacerile vieții de „bandit al mărilor." Dar, acum, când se apropie cea de-a 21-a aniversare a tânărului, lucrurile nu mai par la fel de clare, iar Frederic se gândește să abandoneze pirateria, mai ales după ce o cunoaște pe fermecătoarea Mabel. De la dorință la realitate, drumul este însă, lung...

OTV

7,00 S-a întâmplat aseară
8,00 24 de ore
9,00 Piersicile lui Florin - rel.
10,15 La hanul lu' nea Mărin
10,30 24 de ore
11,30 Automondial
12,00 24 de ore
13,00 Lumea de azi, lumea de mâine
13,30 Cu cântec și voie bună
14,30 Dialoguri
15,00 Nu te supăra, frate!
16,00 Turist Club
16,30 Pe urmele destinului
17,00 Piedone - Orașul în oglindă
18,30 Condurățeanu întreabă
19,30 Distracție pe bune...
21,00 Dan Diaconescu - direct
22,00 Meciurile lui Dragomir
0,00 Automondial - rel.
0,30 Vot

TELE 7 ABC

7,35 Știri
7,50 Videoclipuri
10,00 Documentar
11,00 Apel: Crima - s. rel.
12,00 Cinetour - rel.
12,30 Club ABC - rel.
13,30 Melodii, melodii
14,00 Iancu Jianu haiducul - aventuri, România, 1980
16,00 Cântece populare
17,00 Documentar
17,30 Apel: crima - s.
18,30 Telejurnal
19,00 Documentar
19,30 Concert
20,30 Duios Anastasia trece - dramă, România, 1979
22,15 Loto. Pariul Trio. Bingo
22,30 Cântece populare
23,30 Știri. Sinteza zilei
23,45 Videoclipuri

TV ACASĂ

7,45 Căsuța poveștilor - rel.
8,15 Povești adevărate - rel.
8,00 Amor de cățel - rel.
9,00 Cavalerii din Tir Na Nog - s.
9,30 Îngerașul - s.
11,45 Amor de cățel - rel.
13,10 Mariu - s. rel.
14,00 Jake și Grăsanul - rel.
14,45 Al zecelea regat - s.
15,30 La casa de vis
16,00 Ia-mă acasă!
16,30 Petrecerea
17,30 Taina din adâncuri - s.
Petrecerea (1)
18,30 Eco Moda - s.
* Petrecerea (2)
19,30 Povești adevărate
* Petrecerea (3)
20,00 Intrusa - s.
* Petrecerea (4)
20,45 Intrusa - s.
21,30 Petrecerea
22,30 Mariu - s.
23,20 Povești adevărate - rel.
* Vremea de Acasă
23,50 Muzica de acasă, muzica nopții
1,05 Sânge din sângele meu - s.
1,40 Eco Moda - s. rel.

HBO

6,00 Styx - acțiune, SUA, 2001
7,35 Cinema, cinema, cinema
8,00 Carte verde - comedie romantică, SUA, 1991
9,50 Loterie mortală - acțiune, SUA, 2000
11,30 Capodopera - comedie, Spania, 2000
13,30 Povestea lui Arturo Sandoval - biografic, SUA, 2000
15,30 Concert The Corrs
16,35 Styx - acțiune, SUA, 2001
18,10 Carte verde - comedie romantică, SUA, 1991
20,00 Puștiul - comedie, SUA, 2000
21,45 Acasă la coana mare - comedie, SUA, 2000
23,30 Tigerland - război, SUA, 2000
1,10 Călătoria lui Felicity - doc.

TV RCS

9,00 Desene animate
9,30 Program religios
10,00 Vânătorul american - doc.
10,30 Universul copiilor
11,00 Știrile RCS - rel.
11,45 Videoclipuri
12,00 Em. Generația mea - divertisment
13,00 Life magazin
14,30 Caruselul norocului - film
16,00 Videoclipuri
16,15 Show cu ecou - rel.
18,15 Retrospectiva 7 x 7
19,30 O prietenie deosebită - film
21,00 Mod de viață - rel.
21,40 Hit Squad - comedie
22,10 Videoclipuri
22,35 Casa cumpărată de Mary - film
24,00 Erotica

TV 2

7,00 Gânduri matinale; 7,30 Grădina zoologică în rucsac; 8,00 Matineu TV - d.a.; 9,45 Desene animate; 11,45 TV2 Sport - polo pe apă; 13,15 Călătorie în țara gastronomiei; 13,45 Serial; **14,15 Hercules** - s.; **15,00 Charlie - Maimuță în familie** - s.; **15,55 Misiune imposibilă** - s.; **16,50 VIP** - s.; **17,40 Pacific blue** - s.; **18,30 J.A.G. - Justiție militară** - s.; 19,30 Fapte; 20,00 Ungaria alege; aprox. **20,30 Men In Black** - comedie, SF, SUA, 1997; aprox. 22,40 Ungaria alege; **0,10 Contract de sânge** - dramă, Ungaria, 1983; 1,50 Știri

DUNA TV

6,30 Cercul gospodarilor; 7,00 Calendarium; 8,05 Emisiune pentru copii; **8,50 Autobuzul vrăjit** - f.d.a.; **9,15 Odiseea adolescenților** - s.; 9,50 Ora de istorie; 10,30 Biserica vie; 11,00 Slujba baptistă; 12,05 Răspundere pentru viață; 12,35 Iconostas; 12,50 Știri; 13,10 Buchet de melodii; **13,30 Baston din lemn de trandafir** - f. Ungaria, 1940; 14,45 Pe urmele celor dispăruți; 15,05 Vechi jurnale de actualități; 15,25 Călătorie în locurile sfinte; **16,15 Pogany Madonna** - comedie/acțiune, Ungaria, 1980; 17,55 Grădini europene; **18,25 Tragedia omului** - s. d.a. 18,30 Poveste; 19,00 Știrile săptămânii; 19,50 Alegeri 2002 - transmisiuni în direct

PRO 7

8,20 Desene animate; **12,15 Bullyparade; 12,50 Headnut TV;** 13,20 Cinemax TV; **14,40 La limita imposibilului** - s.; **15,30 Inamicii** - f. rel.; **17,25 Atacul femeii de 20 metri** - comedie, SUA, 1993; 19,05 George Lucas - Fabrica de vise; 20,00 Lumea minunată - mag.; 20,55 Știri; **21,15 Star Wars - Amenințarea fantomei - Întoarcerea lui Jedi** - SF, SUA, 1998, cu Ewan Mc Gregor; 0,05 Focus TV; **1,05 Legiunea** - f. SF, SUA, 1997; **2,55 Baza lunară** - f. SF, SUA, 1997

TV 5

10,30 Re-7; 11,00 Jurnal TV5; 11,15 Documentar; 11,25 Magazin științific; 13,05 Duminici de sărbătoare; 13,30 Jurnal France 3; 14,05 Asasinate politice - doc.; 15,00 Jurnal; 15,15 Jurnal; 17,30 Telecinema; 18,05 Chioșc; 19,00 Jurnal; 19,15 Magazin non-verbal; 21,00 Alegeri prezidențiale; 1,00 Jurnal TSR; 1,30 Soir 3 Weekend; 1,45 Canada azi; 2,00 Info TV 5; **2,05 De la început** - s.; 3,35 Telecinema

EUROSPORT

5,45 Moto - CM - superbike, Sugo, direct; 6,45 Moto - CM Japonia, direct; 8,00 Moto CM - supersport - Sugo; 9,30 Moto - direct; 10,30 Raliul Ciprului; 11,00 Moto - Africa de Sud, 125 cmc direct; 13,25 Moto - 250 cmc direct; 16,00 Moto - Africa de Sud, cursa direct; 16,15 Auto - Magny Cours, direct; 17,30 Gimnastică artistică CE Patras/Grecia; 19,00 Ciclism - cursa Liège - Bastogne - Liège; 20,00 Auto - Magny Cours; 21,00 Tenis - WTA Charleston, finala; 22,30 Auto Nascar; 22,30 Auto - Cart Series; 0,30 Știri; 0,45 Eurosport Special - Watts

VĂ RECOMANDĂM

PRO TV, ora 21,00 - Băieți răi

Polițiștii Burnett și Mike, primul familist convins, al doilea, un burlac la fel de înveterat, au la dispoziție 72 de ore pentru a recupera droguri în valoare de o sută de milioane de dolari, furate din subsolurile sediului Poliției. Pentru a reuși s-o determine pe singura martoră la furt să coopereze, fiecare dintre cei doi oameni ai legii trebuie să pretindă că e celălalt.

VĂ RECOMANDĂM

PRIMA TV, ora 22,00 - Ducesa și vulpoiul

O comedie spumoasă, în care o puteți revedea pe celebra Goldie Hawn, nominalizată la Globul de Aur pentru rolul din acest film. Ea este Amanda, o femeie mânată de dorința de a se mărita cu prosperul Charlie Malloy, poreclit „Vulpoiul". Până să ajungă la bărbatul visurilor sale, Amanda are de-a face, într-o cavalcadă de situații comice, cu bărbați posesori ai unor reputații șifonate.

TVR 1

7,00 Jurnal de dimineață
7,30 Strict necesar
8,30 Bravo, bravissimo! - rel.
10,00 Surprize, surprize - rel.
12,30 Teleenciclopedia - rel.
13,30 Spectacolul lumii - rel.
14,00 Jurnalul de prânz
14,30 Istorie polemică
15,00 Pro Patria
16,00 Kronika
17,30 Interes general:Eu, cetățeanul
18,30 Careul de aur
19,10 Avanpremieră. Știri. Sport
19,20 Istoria fotbalului
20,00 Jurnal. Meteo. Sport
20,45 Curat Caragiale! Parol!
20,50 Iartă-mă!
21,50 Orașul îngerilor - s.
22,45 Față în față
23,45 Jurnalul de noapte
0,00 Din nou acasă
0,45 Marele jazz
1,45 Jurnal. Meteo. Sport
2,30 Curat Caragiale! Parol!-rel.
2,35 Interes general - rel.
3,35 Iartă-mă!-rel.
4,35 Spectacolul lumii - rel.
5,05 Față în față! - rel.
6,05 Careul de aur - rel.

TVR 2

7,35 Flipper și Lopaka - rel.
8,00 Kideo - s.
8,30 Cafeaua de dimineață
9,30 Piatra magică - s. rel.
10,05 Sabrina, vrăjitoarea adolescentă - s. rel.
10,35 Tată, am încurcat-o! - s.
11,00 Veni, video, vici!
11,15 Splendorile naturii - rel.
12,10 Muzică populară
12,30 Avocați și asociați - s.
13,25 Știri
13,30 Medalion de interpret - rel.
14,00 Desene animate
15,15 Toți, împreună
16,05 Cronici votive - rel.
16,35 Oprirea obligatorie
17,00 Destine
17,25 Răscruci
17,55 Știri
18,00 Știri regionale
18,30 Teleaudiența
19,30 Românii de lângă noi
19,55 Fețe
20,00 Palete
20,30 Zona crepusculară - s.
21,00 Reforma la bani mărunți
21,30 Telejurnal
22,00 Puls 2002
22,30 Teatru TV: **Furtuna** de W. Shakespeare
0,40 Chipul uman - rel.
1,30 Minutul 91 - rel.

PRO TV

7,00 Teo - rel.
8,00 Știrile Pro Tv - Ziarul dimineții tale
9,15 Tânăr și neliniștit - rel.
10,15 Gașca din Malibu - s.rel.
10,45 Râdeți cu oameni ca noi! - rel
12,15 ProTV Magazin - rel.
13,00 Lanțul slăbiciunilor - rel.
14,00 Băieți răi - acț., SUA, 1995 - rel.
16,00 Tânăr și neliniștit - s.
17,00 Știrile Pro Tv
* Vremea * Europa pur și simplu delicioasă
17,45 Teo
19,00 Știrile Pro TV
* Sport * Vremea
20,00 Urmărire generală
21,00 La bloc
21,30 Ca$$a Loco
22,00 Știrile ProTv
22,30 Familia Bundy - s.
22,55 .Ro
23,00 Sub semnul întrebării
1,00 La limita imposibilului - s.
2,00 Marcă înregistrată
2,30 Menajeria de sticlă - dramă, SUA, 1987
4,00 Urmărire generală - rel.

ANTENA 1-TV ARAD

6,30 7 zile - rel.
7,00 Observator
8,00 Cafeaua cu sare
9,00 7 zile TVA (retrospectiva știrilor locale) - rel.
10,00 Te voi iubi mereu - s.
11,00 Gladiatorul - f.rel.
13,00 Știrile amiezii
13,15 Academia vedetelor - rel.
16,00 Magazin sportiv
16,30 Publicitate, Promo
16,45 Știri TVA
17,15 Soledad - s.
19,00 Observator
19,50 Sport
19,58 Meteo
20,00 Ziua decisivă - acțiune, SUA, 1998
21,57 Publicitate, Promo
22,00 Observator
22,15 Știri TVA
22,30 Marius Tucă Show
23,30 Muzeul Margaretei - dramă, Canada/M. Britanie, 1996
1,30 Observator - rel.
2,30 Zile din viața noastră - 2 ep.
4,00 Cafeaua cu sare - rel.
5,00 Marius Tucă Show - rel.

PRIMA TV

7,00 Luna sălbatică - s. rel.
8,00 Zid. Emisiune matinală
12,55 Clip Art
13,00 HIT 40 - rel.
14,00 Eddie McDowd - s. rel.
14,30 Levintza prezintă - rel.
15,00 Filmul și televiziunea - rel.
15,30 Viper - s.
16,30 Luna sălbatică - s.
17,30 M.A.S.H. - s.
18,00 Focus
19,00 Camera de râs
19,30 Real TV
20,00 Vrei să fii miliardar?
21,00 Mercenarii - acț., SUA, 1994
23,00 Focus Plus
23,30 M.A.S.H. - s. rel.
0,00 Viper - s.
0,55 Clip Art - rel.
1,00 Camera de râs - rel.
1,30 Focus Plus - rel.

DISCOVERY

10,00 Aventuri la pescuit cu Rex Hunt
10,25 Salvatorul grădinilor
10,55 Meșterul tâmplar
11,20 Misterele Asiei
12,15 Atlantida în Munții Anzi
13,10 Adevărata Evă
15,00 Omul de gheață
16,00 Arme de război
17,00 Bărci de vis
17,30 Satul ecologic
18,00 Aventuri la pescuit cu Rex Hunt
18,30 Clubul de pescuit Buena Vista
19,00 Echipa timpului
20,00 Planeta singuratică
21,00 Aventurile lui O'Shea
21,30 S-a născut o mașină
22,00 Misterele de la Stonehenge
23,00 Mașini extreme
0,00 Căutătorii de senzații tari
1,00 Portavioane
3,00 Mari bătălii
3,30 Eroi

ANIMAL PLANET

8,00 Parcul maimuțelor
8,30 Pet Project
9,00 Vedete necuvântătoare
9,30 Salvați animalele!
10,00 Salvați și salvatori
10,30 S.O.S. animalele!
11,00 Rase de câini
12,00 Acvanauții
12,30 Aventurile vânătorului de crocodili
13,00 Aventurile lui O'Shea
13,30 Parcul maimuțelor
14,00 Pet Project
14,30 Vedete necuvântătoare
15,00 Totul despre animale
16,00 În lumea animalelor cu frații Kratt
16,30 Rase de câini
17,30 Veterinari în Asia
18,30 Salvați animalele
19,00 Salvați și salvatori
19,30 S.O.S. animalele!
20,00 Două lumi
21,00 Animalele sălbatice
22,00 Acvanauții
22,30 Aventurile vânătorului de crocodili

ATOMIC TV

7,00 Selector
10,00 Reactor
10,30 Atomix - rel.
13,30 Selector
14,00 Interactiv
15,30 Selector
15,55 Reactor
16,00 Selector
19,30 Atomix
22,30 Reactor - rel.
22,35 Selector
23,00 Aria 52
0,00 Selector
1,00 Insomnia

BUDAPESTA 1

6,45 Lumea satului; 7,00 Matinal; **9,30 Topmodell** - s.; 10,00 Știri; 10,05 Mag. informativ; **11,55 Un inspector roman** - s.; 13,01 Știrile prânzului; 14,00 Magazin minorități; 15,00 Știri; **15,05 Vise pe țărmul mării** - s.; 16,00 Știri; 16,02 Poșta TV; 16,30 Muzică ușoară creștină; 17,50 Știri; 17,55 Eu; 18,20 Rămâi cu noi! 18,40 Maghiari celebri; 19,00 Știri; 19,15 Poveste; **19,40 Chicago Hope** - s.; 20,30 Jurnal; 21,05 Magazinul poliției; 21,45 M.M.M. - protecția consumatorului - mag. 22,10 Știri; 22,15 Strict confidențial; 22,40 Bonus; 23,00 Actual; 23,20 Știri; 23,30 Tema zilei; 23,45 Ora de primire; 0,15 Telesport - Liga campionilor; 1,05 Cronică carpatică

RTL KLUB

7,30 Matinal; 10,00 Clubul rețetelor; 10,10 Top Shop; 10,25 **Labirintul pasiunilor** - s. Mexic; 10,50 Teleparti - conc. TV; 11,40 Top Shop; 12,35 La prânz - mag. distr.; 14,10 Teleparti - conc.; **15,00 Helene și băieții** - s. FR.; **15,30 Vacanță aventuroasă** - s. FR.; 16,30 Doar un cuvânt - conc.; 16,35 Clubul rețetelor; **16,45 Milagros** - s.; 17,15 Doar un cuvânt; **17,20 Pasiuni sălbatice** - s.; 18,10 Monica - show; 19,00 Întâniri - mag. vedetelor; 19,30 Știri; 19,55 Fii milionar - conc. tv; 20,25 Mag. informativ; **20,55 Între prieteni** - s.; **21,25 Pentatlon** - f. acț., SUA; **23,20 A pândi și a iubi** - comed. SUA; 1,10 Știri; 1,30 Automania

VĂ RECOMANDĂM

ANTENA 1, ora 23,30 - Muzeul Margaretei

❖

TELE 7 ABC, ora 20,30 - Horia

❖

HBO, ora 13,40 - Viața dublă

VĂ RECOMANDĂM

PRIMA TV, ora 21,00 - Mercenarii

Aparent mulțumit de viața pe care o duce, fostul mercenar Nick Gunnar, un bărbat solitar și misterios, acceptă în cele din urmă - după ce două companii miniere îi oferă o sumă considerabilă -, să pună pe picioare o mică trupă de mercenari. Misiunea pe care el trebuie să o ducă la bun sfârșit ar fi „convingerea" unor locuitori de pe insulă să renunțe la terenurile deținute în proprietate. Dar, la scurt timp de la acceptarea „târgului", Gunnar va afla că nu sunt în joc cine știe ce bogății, ci altceva, informație care-l va determina să schimbe „tabăra", să treacă de partea localnicilor...

OTV

6,00 S-a întâmplat aseară
7,00 Zori de zi
10,00 Teleshopping
10,15 La hanul lu' nea Mărin
10,30 Contați pe noi
13,00 România fără fard
13,30 24 de ore
16,00 Meseriși și meseriași
16,30 24 de ore
18,20 Tărăboiul zilei
18,30 Condurățeanu întreabă
19,30 Film artistic
21,00 Dan Diaconescu Direct
23,00 În top cu ... Floriana Jucan
0,00 Vot. În direct cu telespectatorii

TELE 7 ABC

7,35 Știri
7,50 Videoclipuri
10,00 Tentații - rel.
11,00 **Apel: Crima** - s. rel.
12,00 Documentar
13,00 Videoclipuri
14,00 Duios Anastasia trecea - dramă, România, 1979-rel.
16,00 Reportaj 7 abc -rel.
17,00 Documentar
17,30 Apel: Crima - s.
18,30 Telejurnal
19,00 Documentar
19,25 Pronosport
19,30 As show - rel.
20,30 Horia - istoric, România, 1984
22,50 Cartea de citire
23,00 Documentar
23,30 Știri. Sinteza zilei
23,45 Videoclipuri

TV ACASĂ

7,45 Căsuța poveștilor - rel.
8,15 Povești adevărate - rel.
9,00 Maria Belen - rel.
10,15 Vei fi a mea, Paloma! - s.rel.
11,50 Mariu - s. rel.
12,45 Salome - s.
13,40 Petrecerea - rel.
15,00 Dreptul la viață - s.
15,50 Căsuța poveștilor
16,00 Fiorella - s.
17,30 Taina din adâncuri - s.
18,30 Maria Belen - s.
19,30 Povești adevărate * Vremea de Acasă
20,00 Vei fi a mea, Paloma! - s.
21,00 De 3 x femeie
22,00 Salome - s.
22,55 Dragoste și putere - s.
23,25 Povești adevărate - rel.
0,00 Fiorella - s. rel.
1,30 Sânge din sângele meu - s.
2,10 De 3 x femeie - rel.
3,10 Din viață - rel.
3,40 Acasă la români - rel.
5,45 Taina din adâncuri - s. rel.
6,45 Dreptul la viață - s. rel.

HBO

8,00 Familia Flinstone în Rock Vegas - av., SUA, 2000
9,35 Nu-i așa că e grozavă? - dramă, SUA, 1999
11,10 Cinema * Cinema * Cinema
11,35 Legea pământului - dramă, SUA, 1999
13,40 Viața dublă - dramă, SUA, 2000
15,25 Fapt divers - comedie, Franța, 1999
17,00 Dosarele Y - s.
17,30 Ed TV - comedie, SUA, 1999
19,30 Pe platourile de filmare
20,00 Între viață și moarte - dramă, SUA, 1999
22,00 Camarazi de război - s. - 2 ep.
0,10 Irezistibilă - comed. romantică, SUA, 1999
1,45 Colecționarul de oase - thriller, SUA, 1999

TV RCS

8,30 Cafeaua de dimineață
9,30 Desene animate
10,00 Program religios - rel.
10,30 Radical power - comedie
11,00 Retrospectiva 7 x 7 - rel.
12,15 Trei destine - s.
13,00 Niciodată nu e prea târziu - film
14,30 Animalele fraților Kratts - doc.
15,00 Videoclipuri
15,15 Trei destine - s.
16,00 Vânătorul american - doc.
16,30 Videoclipuri
16,45 Life magazin
18,15 Știrile RCS
19,00 Hit Squad - comedie
19,50 Videoclipuri
20,00 Microb - informativ
22,00 Știrile RCS2
22,35 Sezon deschis - film
24,00 Erotica

TV 2

6,50 Matineu TV 2; **10,00 Visători îndrăgostiți** - s.; **10,45 Rosalinda** - s.; 11,10 Călătorie gastronomică; 11,40 Ofertă directă; 11,40 Noi, maghiarii; **12,50 Riviera-s.; 13,35 Maggie - s.; 14,00 Hainele noi ale împăratului** - basm; **15,40 Iubire până la pornire** - s.; 16,10 Conc. telefonic; **16,30 Lucecita** - s.; **17,30 Prieteni și iubiri** - s.; 18,00 Claudia - show; 19,00 Activ; 19,30 Fapte; **19,55 Buni prieteni** - s.; 20,25 Fără milă - conc. TV; **20,55 Mr. Bean** - s.; **21,30 Hoții comorii pierdute** - s.; **22,30 Poliția aeriană** - s. act. Germ. 23,30 Schimbul patru - doc.; 0,00 Bună seara; 0,45 101 sertare - spectacol de binefacere; 0,55 Mag. cultural; 1,45 Cinematograful meu - em. F. Sandor

DUNA TV

6,30 Matinal; 9,40 Știrile săptămânii; 10,15 Löcse-doc.; 10,20 Folclor; **11,20 Trei întâmplări** - f. Italia 1998; 12,50 Știri; 13,10 Spațiu - societate; 13,40 Vechi jurnale; 14,00 În vizor; 14,30 Portret; 15,00 Galerie istorică; 15,30 Em. de religie; 16,00 Em. școlarilor; 16,10 Ora de istorie; **17,00 Agnes Cecilia** - s.; **17,25 Aventurile verii** - s.; 18,00 Calendar - mag.; 19,00 Știri; 19,30 Poveste de seară; 20,00 Deasupra hotarelor; 20,25 Izvorul viitorului; 20,30 Buster Keaton - scurt metraj; 20,55 Secretele cosmosului; 21,05 Microcosmos; 22,20 Mozart; 22,45 Știri; 23,05 De ce? - după alegeri; 23,45 Piața Fânului 56 - doc.; 1,10 Știri

PRO 7

7,00 Sam - mag.; 7,55 Taff - mag.; 8,45 Galileo The Game; 9,20 Talk, talk, talk; 9,45 Marte sau Venus? Despre bărbați și femei; **10,00 Incognito** - thriller, SUA, 1997, rel.; 12,05 Tradafiri de la fostul iubit - talk; 13,00 Talkshow-uri; 14,00 Sam - magazin; 15,00 Arabella. Talk-show; 17,00 Clip-Mix - show; 18,00 Taff magazin; **19,00 Prietenii tăi** - s.; **19,30 Sabrina** - s.; 20,00 Simpsonii - s.d.a.; 20,30 Galileo - magazin; 20,55 Știri; **21,15 Dosarele X** - s.; 22,15 Clubul comediei; 22,45 Bullyparade; 23,15 TV Total; 0,15 Headnut - TV show; **0,45 Chaos City** - s.; **1,15 Seinfeld** - s.

TV 5

10,05 Zig Zag Cafe. Magazin; 11,00 Jurnal TV 5; **11,15 Alegerea** - film; 13,05 Cifre și litere; 14,05 Pusă la punct; 15,00 Jurnal TV5; **15,15 Alegerea** - f.; 17,00 Jurnal TV5; 17,30 Viața în colonii; 18,00 Jurnal Tv 5; 18,05 Piramida; 18,30 Întrebări pentru un campion; **19,15 Alegerea** - f.; 21,00 Jurnal TSR; 21,30 Jurnal France 2; 22,05 Le point; **23,15 Carneval** - dramă, Franța, 1998; 1,00 Jurnal RTBF; 1,30 Soir 2; 1,50 Canada azi; 2,00 France Europe Express

EUROSPORT

9,30 Moto - Africa de Sud; 10,30 Auto - Nascar; 11,30 Fotbal - America de Sud; 12,15 Auto - Raliul Ciprului; 12,45 Ciclism cursa Liege - Bastogne-Liege; 13,45 Gimnastică artistică CE fem. Patras; 15,30 Patinaj artistic CM, Roven/F; 17,00 Fotbal - Japonia - Costa Rica; 19,00 Eurogol - magazin; 20,45 Eurosport Special-Watts; 21,15 Moto MP - Africa de Sud; 21,45 Fotbal - Legendele CM - Brazilia; 22,45 Eurogol-magazin; 0,30 Raliul Ciprului; 1,30 Știri

VĂ RECOMANDĂM

HBO, ora 20,00 - Între viață și moarte

New York, începutul anilor '90. Medic la Serviciul de Ambulanțe al orașului, Frank Pierce este înconjurat mereu de oameni bolnavi, răniți sau pe moarte, iar anii în care s-a luptat să salveze contracronometru viețile celor din jur și-au pus puternic amprenta asupra lui. Cu toate acestea, Pierce încearcă cu aceeași frenezie, disperare să dea o mână de ajutor, fiind în același timp chinuit de fantomele celor pe care nu i-a putut salva în trecut...

VĂ RECOMANDĂM

Antena 1, ora 20,00 - Ziua decisivă

După ce o misiune se termină lamentabil, Edward Downey, căpitanul echipei antitero din Chicago, suferă o severă depresie nervoasă și se vede internat într-o instituție specializată. Dar, nu este vremea unei „vacanțe", deoarece lumea are nevoie de curajul lui, Downey fiind singura persoană ce poate împiedica planurile monstruoase ale unui senator lipsit de scrupule, pe nume Jerald Lancaster.

CONSILIUL LOCAL AL MUNICIPIULUI ARAD

ANUNȚĂ ADMINISTRAȚIA PATRIMONIULUI LOCAL

Crescătorii de animale au obligația conform Hotărârii nr. 356 din 20 decembrie 2001

să achite taxele de păşunat pentru anul 2002

la casieriile Direcției Fiscale de pe Bulevardul Revoluției nr. 97.

Data limită de încasare este de 30.04.2002.

(2365960)

ÎNCHIRIEZ (VÂND)

(c.b.)

SPAȚII PRODUCȚIE, UTILITĂȚI 1.500 M.P.

TELEFON 289.053, 091.269.700.

OFERTA PROMOȚIONALĂ!

EURO-CASSA S.R.L.

ÎMPRUMUTURI

de la 10-40 milioane comision 14% pe an

și de la 50-500 milioane comision 6% pe an

pentru imobile, mașini etc.

ORAR 9,00-17,00, B-dul Decebal nr. 2-4, camera 211. Telefon: 284.390 (S.C. PROIECT)

(9397908)

---

iT ULTRACENTRAL

Strategix&Deutsch

Pavilion administrativ
Hala industriala

Vinde/inchiriaza in Arad

Strategix&Deutsch s.r.l.

(2365925)

Disponibile imediat.
Tel.057.254686 intre orele 9-17

Hala industriala 5ooo mp.
Pavilion Administrativ S+P+2 1ooo mp, ambele situate in Arad Calea Victoriei nr.33-35 dotate cu toate facilitatile, inclusiv 3 poduri rulante de 12tf fiecare.

SC. MODA SA.

Ceu mai cunoscută firmă cu tradiție în domeniul confecțiilor din Arad

ARAD, Str. Liviu Rebreanu nr. 86

Angajează

- **CONFECȚIONERE** la mașina de cusut
- **TINERE NECALIFICATE** care doresc să învețe meseria de confecționer

Asigurăm

- salarii atractive
- tichete de masă
- condiții de muncă deosebite într-un singur schimb
- asistență medicală la sediul unității
- alte avantaje: spor muncă grea, spor vechime, premii

Informații suplimentare la sediul unității sau telefon: 256265 int. 120.

(9397839)

Magazinul HERMES

Micălaca, Zona III - Bl. 301 sc. A (pe șoseaua spre complexul BILLA)

Vinde toată gama de

corpuri de iluminat

(9397907)

Import Germania, Austria, Italia

pentru locuințe, birouri, spații comerciale

Zilnic: 9,00 - 18,00
Sâmbătă: 9,00 - 13,00
Telefon 259.278

Micălaca, Zona III - Bl. 301 sc. A (pe șoseaua spre complexul BILLA)

Companie multinationala

in domeniul industriei bunurilor de larg consum va invita sa aplicati pentru urmatoarele pozitii in **ARAD:**

AGENT VANZARI

(responsabil de distributia si vanzarea produselor companiei)

MERCHANDISER

(responsabil de promovarea produselor companiei in magazinele in care acestea sunt distribuite)

Cerinte:

* Minim 2 ani experienta in vanzari, in industria bunurilor de larg consum
* Studii medii (studiile superioare reprezinta un atu)
* Cunostinte operare calculator
* Cunostinte de baza de lb. engleza
* Permis de conducere (categ. B)
* Disponibilitatea de a calatori
* Fara cazier

Va oferim:

* Oportunitatea de a va construi cariera intr-o companie multinationala
* Lucrul intr-o echipa de profesionisti
* Un pachet salarial atractiv
* Traininguri

FORMULAR (*)

Nume si prenume: _____

Adresa completa: _____

_____

_____

Telefon: _____

Pozitia pt. care aplicati: _____

Orasul: _____

(2366108)

Daca indepliniti cerintele de mai sus, va rugam sa completati **formularul atasat (*)** si sa il trimiteti impreuna cu **C.V.-ul** la O.P. 30, C.P. 62, Bucuresti sau la adresa de e-mail reprezentant@yahoo.com pana la data de 25 aprilie 2002. Vor fi contactati doar candidatii care indeplinesc cerintele precizate mai sus.

Raiffeisen BANCA AGRICOLĂ

CONTUL EVENIMENT

Ai toată libertatea de decizie,

oricând!

TROFEUL BANCAR AL ANULUI 2001 ACORDAT DE PIAȚA FINANCIARĂ

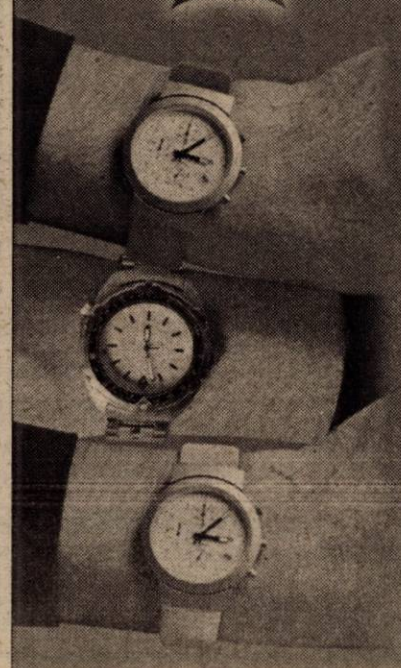

- **TU alegi data scadenței**
- **TU poți face depuneri ulterioare ori de câte ori vrei**
- **TU beneficiezi de capitalizarea dobânzii**

În plus, nu mai pierzi timpul mergând la bancă în fiecare lună pentru noile depuneri. Poți autoriza banca să facă acest lucru în locul tău printr-un ordin de plată planificat.

Vrei să afli mai multe detalii?
Sună la telefonul 0800-020202 (apel gratuit).
Raiffeisen - Banca Agricolă este prima bancă din România care îți oferă posibilitatea de a afla prin telefon, gratuit, detalii despre produsele și serviciile sale.

Un produs Raiffeisen - Banca Agricolă Banca ta de încredere

NOU

S.C. „AR - AUTO LEASING" SRL

Vă oferă în LEASING autoturisme și autoutilitare la cele mai avantajoase prețuri

OPEL ASTRA BREAK 1,7 TD	- 205 Euro/lună
OPEL VECTRA 20 TD	- 228 Euro/lună
FIAT PUNTO	- 154 Euro/lună
PEUGEOT 206	- 168 Euro/lună

fără valori reziduale

Toate mașinile sunt fabricate în 2001, FULL EXTRASE.

La cerere: VW BORA; VW PASSAT; RENAULT; AUDI; BMW

Telefon: 095.106.363 Arad, Dr. Ioan Rațiu nr. 13
sau la adresa www.arautoleasing.ro
(9397902) Program luni - vineri 9,00-17,00.

ATLASSIB
LINIE INTERNAȚIONALĂ DE CĂLĂTORI

Transport international de persoane zilnic în: GERMANIA, FRANTA, ITALIA, SPANIA, AUSTRIA, SUEDIA, UNGARIA, IUGOSLAVIA (2360644)

La cumpărarea pachetului *bilet + asigurare medicală*, se acordă 10% REDUCERE din valoarea asigurărilor medicale.

Informatii si rezervări: 057 / 252727

S.C. TEXTIL INTERNAȚIONAL S.R.L.
PROFIL CONFECȚII
ANGAJEAZĂ:
MECANIC PT. MAȘINI DE CUSUT
(CONDIȚII AVANTAJOASE)

INFORMAȚII LA SEDIUL FIRMEI:
GALȘA, NR. 1, JUD. ARAD
TELEFON: 057-531441

RUGĂM SERIOZITATE!
(9397728)

CCIA ARAD Direcția Târguri-Expoziții
2900 Arad, str. Cloșca nr.5
Tel.:057-208822, Fax: 057-25.00.14
e-mail: expo1@ccia-arad.ro
Manager de proiect: Monica IANC

EXPO ARAD

O SĂRBĂTOARE PENTRU TOȚI

TÂRG DE PAȘTE

Târg de bunuri generale cu vânzare

Gardenia

Expoziție de flori, plante și unelte de grădinărit

23-27 APRILIE 2002

TEATRUL DE STAT ARAD GALERIA DELTA (c.62)

Premiul vizitatorului:
UN SEJUR DE O SĂPTĂMÂNĂ LA SINAIA!

PYROSTOP

Arad, str. Banul Mărăcine nr. 1, tel. 057/233281, mobil 094/525048

VĂ OFERĂ ÎN CONDIȚIILE CELE MAI AVANTAJOASE:

- Sisteme de alarmă antiefracție pentru firme și locuințe, cu posibilitatea conectării a 2, 3, 4 apartamente la un sistem
- Sisteme de alarmă antiincendii
- Sisteme de control acces și control rond
- Sisteme de televiziune cu circuit închis
- Sisteme de interfonie și videointerfonie
- Folie colorată, reflectorizantă și pentru securizare geam
- Geamuri termopan din sticlă float
- Sticlă ornamentală, colorată în masă, vitralii, orice model
- Mobilier din sticlă, oglinzi, mese, uși de mobilier, orice model

Supraveghere permanentă și intervenții rapide în caz de alarmă prin dispeceratele computerizate de la sediul Arcons Security și ale pompierilor militari.
(c.b.)

AGENȚIA AGROSEM ARAD

Pentru campania de primăvară

Vinde următoarele semințe:
- OVĂZ soiul MUREȘ
- SOIA
- PORUMB
- TURDA 200 PLUS
- NSSC 420 SĂRBESC
- ZP 335 SĂRBESC
- ZP 409 SĂRBESC
- ZP 471 SĂRBESC
- LUCERNĂ
- FLOAREA SOARELUI
- MAZĂRE FURAJERĂ
- MĂZĂRICHE
- ORZOAICĂ DE PRIMĂVARĂ
- SEMINȚE DE LEGUME
- AZOTAT DE AMONIU

Practicăm cele mai avantajoase prețuri respectiv 20.000 lei/kg la Turda 200 plus și 30.000 lei/kg la ceilalți hibrizi de porumb

Plata semințelor se face la ridicarea acestora prin: numerar, ordin de plată vizat de bancă și filă CEC.

SEMINȚELE SUNT SUBVENȚIONATE CONFORM H.G. NR. 131 din 14.02.2002.

Cumpărătorii vor prezenta adeverință de la primăria de domiciliu de unde să rezulte că sunt deținătorii de pământ pe care-l cultivă în anul 2002.

(2365815)

Informații suplimentare la sediul Agenției Str. Dumbrava Roșie nr. 2-4 și la telefoanele 216.620, 289.063, 275.156.

Programul de livrare este de LUNI-VINERI de la orele 8,00-16,00, iar sâmbăta de la orele 8,00 la 13,00.

PC 4 U
Mihai Eminescu, nr. 4
tel./fax: 057-21.41.15

CALCULATOARE
COMPONENTE
SERVICE PC

AMD Duron 800
ATX, HDD 20 GB, 128 MB RAM, placa video, placa rețea, audio, tastatură, mouse, pad
Monitoare Proview 15" - 100 $
CD-ROM Acer / Samsung 52x - 29 $

DOAR 255 $ (c.a.)

Prețurile nu includ TVA

S.C. PREFIN EST EUROPE S.R.L.
cu sediul în Arad, str. 6 Vânători nr. 35/A

solicită oferte pentru persoane fizice autorizate, în vederea efectuării protecției muncii, în condițiile legislației în vigoare.

Informații suplimentare de luni până vineri la telefon 256.252, 250.174, între orele 7,00-15,30.
(2365971)

ISROM IMPEX SRL

Angajează Agent de vânzări pentru produse industriale.

Distribuitor autorizat al Companiilor SHELL, SFK, LOCTITE, GATES, OSRAM.

Condiții:
- Studii superioare (preferabil inginer mecanic);
- Spirit de inițiativă, dinamism.
- Experiență în domeniu.
- Înclinație către performanță.
- Cunoștințe de bază PC.
- Permis de conducere categoria B.
- Stagiu militar satisfăcut.

SE OFERĂ:
1. Realizare profesională și materială pe termen lung.
2. Creșterea standardului profesional și material împreună cu dezvoltarea pieței.
3. Pregătire profesională.

Dacă sunteți interesat, vă rugăm să trimiteți un CV până în data de 30.04.2002, la adresa isrom@rdsor.ro (sau prin Fax: 059/479306, sau la adresa ORADEA, str H. Berthelot nr. 10, cod 3700)
(Detalii suplimentare se pot obține la Nr. de telefon 094/623589). (2365979)

COMPANIA DE TRANSPORT PUBLIC ARAD

anunță publicul călător că: În data de 21.04.2002

SE VOR EFECTUA LUCRĂRI DE REPARAȚII ale căii de rulare în Piața Romană.

Traseele liniilor care tranzitează această zonă vor suferi unele modificări:

- Traseele liniilor 6, 8, 10, 12, 16, 18 vor avea cap de linie Stația Căpitan Ignat.
- Traseul liniei 3 va fi deviat prin Căpitan Ignat.
- Linia 22 nu circulă.

Abonamentele liniilor 2 și 22 vor fi valabile pe toate liniile enumerate anterior pe sectorul Piața Romană - Căpitan Ignat.

Orele de plecare a traseelor preurbane din Piața Romană nu vor fi modificate.

Vă mulțumim pentru înțelegere.
(2366093)

PRET IMBATABIL !

229 $

CALCULATOR 800 MHZ
128 MB RAM, FDD, 20GB HDD
VIDEO MAX 64 MB, SUNET,
RETEA, TASTATURA, MOUSE
MONITOR 15" LG=95 $
CD ROM52X ACER=28 $
CD recordable=8.235 lei

tel.252840, 092/353379
Str. G. Cosbuc nr. 21

"prețurile nu includ TVA 19%. (c.a.)

SOCIETATE COMERCIALĂ
Firmă cu activitate de comerț exterior
cu sediul în Arad,

Angajează

pentru serviciul financiar - contabil
- contabil

În următoarele condiții:
- studii - liceul economic
- vechime în muncă - minim 3 ani
- operare PC - Word, Excel
- vârsta maximă 35 ani
- carnet de conducere

Se oferă
- salar motivant

Informații la telefon 250.880 zilnic între orele 10,00-16,00 (C.A.)

OFERTA SPECIALA
ECOCHEM

ERBICIDE: Buctril, Merlin Mix, DMA 6, Icedin, Pantera, Gold Star, Prometrex, Alazine, Metriphar.
FUNGICIDE: Galben M, Topsin, Bravo, Folicur, Folpan, Merpan, Shavit, Vondozeb, Funguran, Goldazin etc.
INSECTICIDE: Decis, Diazol, Mospilan, Talstar etc.
BIOSTIMULATORI: Atonic, Cropmax etc.
Altele: ingrasaminte foliare, folie import Grecia. (C.A.)

CANTITATI mai mari ⇒ PRETURI NEGOCIABILE!

Str. Petru Rareș nr. 81 Tel./Fax 270.145

SC DREAM TEAM S.R.L.

PROFIL CONFECȚII
ANGAJEAZĂ:
CONFECȚIONERE CU EXPERIENȚĂ
PENTRU MAȘINI LINIARE (SIMPLĂ)
(CONDIȚII AVANTAJOASE)

INFORMAȚII LA SEDIUL FIRMEI:
ARAD, STR. PRIVIGHETORII NR. 1
TELEFON: 057-276474. (GRĂDIȘTE)

RUGĂM SERIOZITATE!
(2297727)

NOU!

MAGAZIN AMET cu ARTICOLE DE UZ GOSPODĂRESC, AGRICOL ȘI GRĂDINĂRIT

Piața UTA, Bl. J9
Telefon 247.197

- ❒ scule
- ❒ unelte
- ❒ pompe
- ❒ hidrofoare
- ❒ furtune
- ❒ aspensoare
- ❒ vermurele
- ❒ stropitoare
- ❒ roabe
- ❒ betoniere
- ❒ plasă gard
- ❒ plasă rabitz
- ❒ plasă țânțari
- ❒ alte articole mărunte

(2365997)

PRIMĂVARA A VENIT, AMET ESTE PREGĂTIT!

S.C. EKR Elektrokontakt Romania S.R.L.
ANGAJEAZĂ

în cadrul departamentului de logisticã:

Responsabil cu fluxul materialelor:

Cerințe:- studii superioare tehnice/economice
- cunoaștere buna a limbii germane
- operare PC, Excel, Word, Access
- abilități organizatorice
- experiența în domeniu este un avantaj

Inginer pentru sisteme logistice:

Cerințe:- studii superioare tehnice/economice
- cunoaștere bună a limbii germane/engleze
- cunoaștere foarte buna Excel, Powerpoint
- experiența cu baze de date
- experiența în domeniu producției

Se oferă: - posibilitatea de a lucra în cadrul unei companii multinationale
- specializări în țară și străinătate
- perspective de promovare
- salarizare atractivă
- transport la sediul firmei

Dacă sunteți interesat, trimiteți CV-ul și scrisoarea de intenție la sediul firmei:
S.C. EKR Elektrokontakt Romania S.R.L
Str. Ghioceilor nr. 6, 2977 Sântana, jud. Arad

Simona Călin Resurse Umane
Tel : 057 462089, 463473
Fax: 057 462090
E-mail: silies@autoelectric.de

(9397733)

Companie specializată în importul și distribuția de produse alimentare angajează:

Asistent/Asistentă director vânzări
2 poziții

Cerințe:
- vârsta maximă 35 ani
- studii universitare încheiate
- experiență în vânzări în domeniul produselor alimentare
- cunoașterea unei limbi străine
- bune cunoștiințe de calculator (MS Office)
- permis de conducere
- disponibilitate la program prelungit

Asistent/Asistentă director import-export
2 poziții

Cerințe:
- vârsta maximă 35 ani
- studii universitare încheiate
- experiență în operațiuni de comerț exterior
- cunoașterea limbii engleze este obligatorie o altă limbă ar constitui un avantaj
- bune cunoștințe de calculator (MS Office)
- permis de conducere
- disponibilitate la program prelungit

Pozițiile de față reprezintă posturi ce oferă excelente posibilități de perfecționare a carierei. Recompensarea este direct influențată de performanțe.

Toți candidații interesați trebuie să trimită CV nu mai târziu de 30.04.2002 la fax 057-250.525 pentru Departamentul Resurse Umane.

Doar candidații selectați vor fi contactați în deplină confidențialitate. (c.a.)

Companie multinațională angajează

Reprezentant vânzări
(Responsabil de distribuția și vânzarea produselor tehnice)

Cerințe:
- Studii superioare tehnice (studii medii)
- Experiență în tehnici de vânzări (min. 1 an)
- Cunoștințe limba engleză-maghiară (constituie avantaj)
- Cunoștințe operare calculator
- Permis conducere cat. B
- Disponibilitate pentru deplasări și program prelungit

Se oferă:
- ❒ Oportunitatea de a constitui o carieră într-o companie multinațională
- ❒ Lucru într-o echipă de profesioniști
- ❒ Pachet salarial atractiv
- ❒ Cursuri de pregătire și perfecționare

Scrisorile de intenție și CV-urile se trimit prin fax la numărul **057/280047, până cel târziu la data de 23.04.2002.**
Toate cererile vor fi tratate confidențial.

(9397732)

SC ARTERM SA

ANUNȚĂ consumatorii de energie termică

că sâmbătă
20.04.2002 și 27.04.2002,
vor fi deschise casieriile
între orele 8-13,00,
pentru recuperarea zilelor de 2.05.2002 și 3.05.2002.

Vă așteptăm.
Conducerea.

(2365892)

MATRIMONIALE

CĂSĂTORII în GERMANIA pentru doamne, domnișoare serioase, drăguțe. Telefon 279251, 093.207.324. (10495)

ELVEȚIAN, cu situație, caută prietenă serioasă, între 22-40 ani. Scrieți cu foto pentru GIOVANNI I. CP. 12 Aquila 6719 Ticino, ELVEȚIA. (10749)

AGENȚIA „ROMANA" intermediază discret, căsătorii între femei române, oneste și bărbați germani. Telefon 255776. (11013)

Tânără apetisantă, te dorește în patul ei. Telefon 094.160.682. (11075)

Tânără sexi, ofer relații intime domnilor generoși. Telefon 091.778.190. (11094)

VÂNZĂRI APARTAMENTE O CAMERĂ

Vând garsonieră, confort III, zona Fortuna, et. 2, 2.300 USD. Telefon 057/273040; 091.991.617. (10879)

Vând urgent apartament 1 cameră, parter, decomandat, îmbunătățit, Miorița, excelent privatizare. Telefon 093.450.100; 259507. (10931)

Vând garsonieră confort I, central, Bușteni, recent renovată, preț 5500 $. Telefon 246363; 094.850.648. (10935)

Vând garsonieră, confort I, str. Banu Măracine nr. 17, bl. 17, ap. 11, et. I. Telefon 251580; 092.465.699. (10937)

Vând garsonieră confort I, etaj III îmbunătățită, mobilată. Telefon 094.126.125. (11104)

Vând apartament 1 cameră, Vlaicu, îmbunătățiri, 5.300 USD. Telefon 270856, 096 231 477. (10671)

Vând garsonieră, et. III, zona Lacului, 7.000 $, negociabil. Telefon 287898, după-masă. (11099)

VÂNZĂRI APARTAMENTE DOUĂ CAMERE

Vând apartamente 2, 3 camere. Telefon 095.219.263; 219056. (10545)

Vând apartament 2 camere, Piața Spitalului. Telefon 236138, 276784. (10858)

Vând apartament 2 camere, 93 mp, et. IV. Telefon 090 650 029. (10717)

Vând apartament 2 camere, parter, parchetat, faianțat, contorizat, bucătărie scurgere separată, balcon închis + garaj, preț 15.000 $, negociabil. Telefon 241258. (10615)

Vând apartament 2 camere, lângă alimentara Standard Vlaicu, preț negociabil. Telefon 266886; 092.856.180. (10868)

Vând 2 camere, Grădiște, fără balcon, 8.000 USD. Telefon 237014. (10966)

Vând apartament 2 camere, semidecomandat, contorizat, et. IV, Arad, str. 6 Vânători bl. V3, preț negociabil 7.000 USD. Telefon 218070, după ora 18, zilnic. (9350)

Vând apartament 2 camere, et. IV, aer condiționat, garaj, Micălaca bl. 104. Telefon 279613. (10741)

Vând apartament 2 camere, zona 300, cu vedere la mal. Telefon 057-264643. (10697)

Vând 2 camere, Micălaca 300, et. II, îmbunătățiri, 10500 USD. Telefon 253364; 092.257.409. (10671)

Vând apartament 2 camere Vlaicu, bloc A2. Telefon 229821; 095.871.022. (10859)

Vând apartament 2 camere, îmbunătățit, Micălaca, bl. 104, et. 4, acoperiș tablă. Telefon 286661.

Vând apartament 2 camere, cf. I, zona Vlaicu, mochetat, gresiat, faianțat, contorizat apă și căldură + garaj mare. Telefon 349595. (10946)

Vând (închiriez) apartament 2 camere, et. I, Romanilor. Telefon 057-211267. (10667)

Vând apartament în Lipova, 2 camere, etaj 2, gresie, faianță, sobă deosebită, preț 4.000 USD. Telefon 562641 sau 276197. (9398659)

Vând apartament 2 camere, contorizat, Vlaicu + garaj autorizat. Telefon 094.507.226; 272818. (11039)

Vând apartament două camere, confort I, semidecomandat, toate îmbunătățirile (apometre, gresie, faianță, telefon), preț 10.000 $ sau 12.000 EURO, negociabil. Telefon 266357; 368194. (11066)

VÂNZĂRI APARTAMENTE TREI CAMERE

Vând urgent, central, apartament 3 camere, 2 băi, contorizat, et. III, boxă, 22.000 USD, negociabil. Telefon 252715. (10610)

Vând apartament central, 3 camere, str. M. Eminescu 50, încălzire, gaz, preț la vedere, negociabil. Telefon 210288; 094.522.034. (10757)

Vând 3 camere, central, 140 mp, îmbunătățiri, garaj, 19.000 USD. Telefon 270856, 092 257 409. (10671)

(Continuare în pagina 20)

(Urmare din pagina 19)

Vând apartament 3 camere, etaj 1, bl. 11, Aradul Nou. Telefon 288556. (10826)

Vând apartament 3 camere confort I, UTA, 13.500 $. Telefon 272549. (9895)

Vând apartament 3 camere, cf. I, str. Stupilor, bl. A33, ap. 9. Telefon 245517, seara. (10629)

Vând apartament 3 camere etaj I, Alfa. Telefon 257317. (10791)

Vând apartament 3 camere, decomandate, et. 4/10, Vlaicu, la „X"-uri, contorizat, 8.000 USD, negociabil. Telefon 090 482 958. (10945)

Vând apartament 3 camere, central, ultramodernizat, Chișineu Criș. Telefon 520864, 095 163 667. (10783)

VÂNZĂRI APARTAMENTE PATRU CAMERE

Vând apartament la casă, ultracentral, etaj I, 4 camere, bucătărie, 2 băi, balcon, curte interioară, boxă, suprafață totală 220 mp, 36.000 USD. Telefon 285986; 095.910.242. (10874)

Vând apartament 4 camere, ultracentral, N. Grigorescu nr. 1-3, sc. B, ap.1, vizibil sâmbăta și duminica, între orele 15-18. (10084)

Vând apartament 4 camere, etaj 8/10, 73 mp, Vlaicu, 8.000 $. Telefon 092.976.776; 092.287.434; 281591 seara. (10494)

Vând apartament 4 camere, Micălaca, zona 100, neîmbunătățit, preț 13.400 USD negociabil. Telefon 091 408 903. (10953)

Vând apartament 4 camere, 120 mp, Micălaca, decomandat, fața spre parc, loc garaj, 13.500 USD, negociabil. Telefon 093 870 245, 057-265527. (10926)

Vând apartament 4 camere, în Pâncota, deasupra BCR. Telefon 095 521 301, 466120. (10687)

Vând apartament 4 camere, Făt-Frumos, parchet, gresie, faianță, 110 mp, et. II, 17.000 USD. Telefon 272754. (11016)

Vând apartament 4 camere, foarte frumos, parter, 104 mp, bun privatizare, gresie, faianță, str. Miorița (lângă piață). Telefon 092.303.061; 281382. (11058)

Vând apartament 4 camere ultracentral, tot confortul. Telefon 057 - 278009 după ora 17. (11122)

VÂNZĂRI CASE

Vând CASĂ MARE în INEU, toate facilitățile, ÎNCĂLZIRE CENTRALĂ PROPRIE, grădină 14 ari, preț negociabil. Informații telefon 511119; 093.674.823.

Vând casă, grădină, apă curentă, localitatea Felnac, nr. 98; negociabil. Telefon 094.648.198. (10575)

Vând casă de vacanță, Săvârșin, peisaj deosebit, preț negociabil. Telefon 090 069 907, 094 928 511, 057-256000. (10172)

Vând casă mare în Grădiște, preț negociabil, 28.000 USD sau schimb cu apartament 3 camere + diferență. Telefon 235098. (10493)

Vând casă 5 camere 2 holuri cu 2 intrări, baie, cămară, pivniță, garaj, anexe 2500 mp, pentru 2 familii, în Semlac, nr. 562. Telefon 095.436.778. (10526)

Vând casă 4 camere, baie, grădină mare, gaz, toate condițiile, în Pârneava. Telefon 092.878.411. (10739)

Vând vilă nouă în Subcetate, tot confortul, 6 camere, 3 băi, piscină, 2 garaje, gaz, preț 70.000 $. Telefon 093.312.133; 093.124.053. (10420)

Vând casă 4 camere, zona UTA, Câmpul Liniștii, încălzire proprie, garaj, grădină, 2 băi, vizavi Vama Arad. 14.800 $. Telefon 270856; 096.231.477. (10761)

Vând casă central, str. M. Kogălniceanu, nr. 33, 4 camere + dependințe, total 500 mp. Telefon 210288; 094.522.034. (10757)

Vând casă cu 2 apartamente zona Școlii UCECOM. Telefon 057 - 211683. (10793)

Vând casă Chișineu Criș, str. G. Coșbuc, nr. 40 sau schimb cu apartament + diferență. Telefon 520202; 095.401.218. (1159156)

Vând casă Micălaca, str. Lipovei 77, suprafața totală 1230 mp. Telefon 092.226.403; 092.620.267. (10828)

Vând urgent casă zona Pârneava (2 apartamente a 3 camere) multe îmbunătățiri, 1700 mp, singur în curte, preț 65.000 USD negociabil. Telefon 092.999.388; 210660. (10831)

Vând casă în Vladimirescu, str. V. Roaită, nr. 30, 4 camere, hol 1200 mp, preț 15.500 $. Telefon 094.531.867; 219813. (10852)

Vând casă în Sânpaul, nr. 225, cu multe anexe, grădină mare, pomi, vie, 6 km de Arad, negociabil la fața locului. Telefon 416355. (10295)

Vând vilă în roșu, arhitectură deosebită, central Grădiște, pretabil și afaceri. Telefon 093.555.660. (10872)

Vând vilă în roșu bine situată în Arad, construcție nouă demisol parter etaj, mansardă. Telefon 095.804.241. (10543)

Vând casă în Grădiște, 4 camere, toate facilitățile, str. Vișinului nr. 92, 38.000 $, negociabil. Telefon 230193; 093.622.445. (10759)

Vând casă mare din cărămidă, zona UTA, 5 camere, curte, grădină, posibilități apă, gaz, canalizare, preț convenabil, L.112. Telefon 093 735 554. (1159765)

Vând casă, stare foarte bună, Sântana, str. Bicaz nr. 7. Telefon 056-128804; 288072. (9788)

Vând casă nouă cu baie, în Șiria, la șosea, 6.600 USD. Telefon 531324. (10439)

Vând casă cu grădină, Cruceni, inclusiv 4 ha de pământ. Telefon 095 697 932. (10682)

Vând sau schimb cu apartament 2 camere, casă în Grădiște, 2 camere, bucătărie, anexe, grădină mică, curte comună, 7.500 USD negociabil. Telefon 092.260.935. (10842)

Vând vilă ultracentrală, mobilată. Telefon 092.241.605. (10837)

Vând casă 3 camere, îmbunătățită, în Arad, str. Cocorilor nr. 14. Telefon 243212. (10736)

Vând casă Aradul Nou, str. Coloniștilor nr. 88. Telefon 286225; 095.650.090. (10031)

Vând casă, localitatea Vărșand nr. 274, 3 camere, anexe, grădină. Telefon 530179, seara. (10654)

Vând casă 6 camere, tot confortul, cartierul Silvaș. Telefon 057-254894. (10674)

Vând apartament vilă - parter (eventual vila), ultracentral, gaz, garaj, curte, grădină. Telefon 285364. (10973)

Vând apartament la casă, 2 camere, Pârneava, preț 8.000 USD. Telefon 091.707.142. (11007)

Vând casă ultracentral, renovată 2001, ultramodern. Telefon 092 241 520. (10974)

Vând casă modestă doi în curte, 2 camere, bucătărie, hol, cămară, curte, grădină, zona UTA, preț convenabil L.112. Telefon 093 735 554. (1159764)

Vând casă ultracentral, 3 camere, baie, bucătărie, dependințe și 2 garaje, satelit, supravegheată electronic, ideal și pentru firmă, str. V. Babeș nr. 16. Telefon 255054 sau 092.241.528. (11004)

Vând casă 4 camere, tot confortul, în comuna Vladimirescu, preț 22.000 $, negociabil. Telefon 057/514732. (11012)

Vând urgent casă, 4 camere, baie, bucătărie, garaj + anexe, singur în curte. Telefon 210559. (11031)

Vând BRUTĂRIE. Telefon 093.695.445; 246066.

Vând gheretă situată în interiorul Pieței Fortuna. Telefon 094 600 445. (10721)

Vând urgent restaurant cu terasă, situat ultracentral pe Strandul Neptun. Informații telefon 091.317.414. (10755)

Vând spațiu ultracentral, 52 mp, ideal și pentru birouri. Telefon 092 241 520. (10974)

Vând spațiu birouri 105 mp, parter, ultracentral, amenajat. Telefon 095.439024.

OCAZIE! Vindem CABANA CĂPRIOARA, două stele, din STAȚIUNEA STRAJA, cota 1.400, zonă defavorizată, 64 LOCURI CAZARE, bar, bucătărie, dotat stil occidental. Telefon 092 211 566, 092 566 895. (9682)

Publicitatea noastră, mai aproape de dumneavoastră

ÎN ZONA UTA - AGENȚIE DE PUBLICITATE „ADEVĂRUL"

În dorința de a apropia mai mult serviciile de mică și mare publicitate de dvs., ziarul „Adevărul" a deschis o agenție de publicitate în incinta magazinului AMET - CRISTALUL din Piața UTA.

Program: luni-vineri, între orele 9,00-16,00

„Adevărul" - publicitate eficientă la tarife avantajoase

Ocazie! Vând casă în Felnac, 3 camere, bucătărie, grădină mare, apă curentă, 3.000 $. Telefon 090.589.330. (11003)

Vând casă în Bujac, 2 camere, bucătărie, hol, spais + 1 anexă, garaj, preț 10.000 USD, negociabil. Telefon 273751. (11022)

Vând urgent casă înaltă, cărămidă, 3 camere, baie, bucătărie, apă, gaz, calorifere, suprafața 450 mp în Aradul Nou, str. Bagdazar, preț 22.500 USD, negociabil. Telefon 057/266575, după ora 16. (11023)

Vând casă mare, comuna Șimand. Telefon 251131. (11050)

Vând casă 5 camere, 2 bucătării, baie, gaz, apă și anexe multe, Vladimirescu. Telefon 514626. (11053)

Vând casă mică, 2 camere, bucătărie, baie + fundație casă mare, parter + M, Bujac (lângă Dinamo). Telefon 244720. (11072)

Vând casă cu grădină, str. Vârful cu Dor nr. 36. Informații telefon 240659, după ora 16. (11095)

Vând casă 2 camere, în cartierul Poltura, preț convenabil. Telefon 094.926.608. (1159777)

VÂNZĂRI SPAȚII

Vând casă cu etaj 5 camere, la parter magazin alimentar, toate mijloacele fixe noi, curent trifazic, gaz, încălzire centrală, magazinul climatizat, vad foarte bun, plus anexă 3 camere și debara, în curte spălătorie auto cu tot cu aparate, preț 85.000 $, accept și rate. Telefon 092.571.335. (10942)

Vând (închiriez) spații, zonă ultracentrală. Telefon 093.253.651. (10089)

Vând gheretă amenajată bar, Piața Miorița, stare de funcționare. Telefon 094.216.707; 276782. (10827)

Vând gheretă metalică nr. 12, Piața Obor, dotată pentru a.p. Telefon 280957. (10958)

VÂNZĂRI TERENURI

Vând loc de casă, utilități, str. Hatmann Arbore. Telefon 093.273.746. (11074)

Vând teren intravilan, 5.000 mp, Aradul Nou, apă, gaz, agent termic, curent. Telefon 092.355.963. (10038)

Vând urgent grădină în Gai, 1.450 mp, curent, apă + puț forat, gard împrejmuit, str. Păcurarilor nr. 19. Telefon 252715. (10610)

Vând teren pentru construcții 5,10 ha cu deschidere, la șoseaua de centură Grădiște, în apropiere de Stația Petrom. Telefon 091 094 880, 094 477 114, 381147, după ora 16. (10630)

Vând loc de casă și una casă 2 camere, dependințe, utilități, Pârneava. Informații str. Dorobanților nr. 69. (10708)

Vând teren ultracentral, B-dul Decebal, 738 mp. Telefon 210400; 270607; 092.166.308. (10944)

Vând 2.000 mp teren în Subcetate. Telefon 095 697 932. (10682)

Vând loc casă Sânicolaul Mic, stradă asfaltată, toate facilitățile. Telefon 278475. (10892)

VÂNZĂRI AUTO

Vând (schimb) FORD ESCORT 1,8 T Diesel, 1998, înmatriculat, toate îmbunătățirile, cu apartament II - III camere zona Vlaicu + diferență. Telefon 092.292.611. (10801)

Vând motor complet (alternativ, electromotor, planetare), plus cutie viteze 5 trepte, VW 1,6 Diesel, stare perfectă de funcționare, 500 $ și caroserie Audi 100, an 1978, stare foarte bună, 100 $. Telefon 057/368256; 092.949.840.

Vând urgent Dacia din 2000, 21.000 km, perfectă, 2.350 $. Telefon 095.489.918. (11087)

Vând urgent Dacia din 1998, 50.000 km, perfectă, 58.000.000 lei. Telefon 095.674.736. (11087)

Vând COMBINĂ porumb știuleți, sârbească, pe 2 rânduri, cu depănușător și tocător, stare perfectă, 2.450 EU. Telefon 093.089.315.

Vând izotermă frigorifică Mercedes 8.2 t util, trapă hidraulică, 4.600 $. Telefon 092.537.335. (10510)

Vând ALARME AUTO, ÎNCHIDERI CENTRALIZATE, GEAMURI ELECTRICE. Telefon 093.273.746; 094.855.838. (11074)

Vând Fiat Ducato TD marfă, lung și înalt, 1991 sau schimb cu camionetă sau microbuz persoane. Telefon 094.555.468. (10511)

Vând SEMIREMORCI BASCULANTE și CU PRELATĂ, noi, leasing. Telefon 092 294 646. (f.2366064)

Vând Mercedes 220 Diesel și motor + cutie Mercedes 240. Telefon 218161; 095.877.863. (11002)

NOU! Vând în LEASING AUTOTURISME și AUTOUTILITARE, an 2001, peste 30 de modele, fabricație europeană. Adresa: ARAD, str. D. I. Rațiu nr. 13, telefon 095.106.363; www.arautoleasing.ro. (10000)

DOAR PENTRU PERSOANE JURIDICE!

Vând OPEL VECTRA B, din 1996, 82.000 km, 1.800 cmc, 16v, înmatriculat aport la capital. Telefon 094 566 838.

Vând Opel Astra Sedan 1,7 TD, an 1996, recent înmatriculat, numere roșii, metal excepțional, convenabil. Telefon 266155 sau 092.810.505. (11043)

Vând ARO 10 4x4, an 1989, stare bună, multe piese schimb, 800 USD. Telefon 265934.

Vând Renault Diesel, 1985, stare foarte bună, consum 4 l/100, preț 2.400 USD, negociabil. Telefon 057-231906, după ora 18. (10639)

Vând autoutilitară Mercedes MB100D, pe firmă, an fabricație 1988. Telefon 057-283020 sau 092 336 307. (10669)

Vând Mazda 626, 1982, înmatriculată normal, 800 Eu. Telefon 093 977 705. (10704)

Vând Opel Ascona Automatic, CIV, inspecție 2003. Telefon 246527, 091 477 552. (9761)

Vând Dacia 1310 TX, 1992, preț 1200 $, negociabil. Telefon 514976; 092.773.036. (10750)

Vând VW Golf III SDI an 1996, model 1997, 2 airbag, ABS servo, scaun reglabil, înscris recent. Telefon 095.497.579. (10772)

Vând Mercedes Cobra, neînmatriculat și Ford Taunus, înmatriculat. Telefon 095 087 431. (10472)

Vând Mercedes 206 Diesel, înmatriculat persoană fizică, preț 15.000.000. Telefon 094 564 864. (10474)

Vând U 650, stare perfectă. Chereluș nr. 72 (Gospodaru), telefon 326427. (1153749)

Vând pluguri cu 2-4 capuri, cositoare cu 2 discuri (import). Telefon 534133. (10873)

Vând tractor U 650, U 1010 DT, International 1455 XL - 150 CP, Fiat 1880 - 180 CP, cositoare rotative, combină recoltat, IH-International 1460 - Anal Flow. Telefon 094.547.274. (10878)

Vând tractor 47 CP (Volvo) cu plug și grapă din import. Telefon 264684. (10873)

Vând motor pentru microbus T.4 VW cu cutie de viteză; vând aparat echilibrat roți. Telefon 095.101.930. (10904)

Vând Peugeot 405 Diesel, 1992, 4550 Euro. Telefon 094.524.847; 523159. (10943)

Vând Dacia 1310, injecție, 2800 $, an 2001. Telefon 561426, Lipova. (9398658)

Vând Dacia 1310, stare excepțională, an 1994, preț 1.600 USD. Telefon 095 521 301, 263322. (10687)

Vând urgent Renault 18 Diesel Break, înmatriculat persoană fizică, 1.000$, negociabil. Telefon 285490, 095 642 654. (10633)

Vând tractor Fiat 130 CP, plug, disc, freze, combinator. Telefon 095.180.201; 216472. (9742)

Vând Opel Vectra 1,7 TD, an 1996 și Honda accord, an 1990, înmatriculate. Telefon 092.249.495. (10854)

Vând urgent contract Leasing SUZUKI SWIFT 2001. Telefon 092.993.170. (10795)

Vând Opel Kadett pentru piese schimb (funcționabil). Telefon 057 - 218078. (10778)

Vând Cielo 1996, gri metalizat, 120.000 km, primul proprietar, 4.500 E negociabil. Telefon 057-281228. (9722)

Vând autodubă IVECO 3,5 tone. Telefon 093.253.651. (10089) .

Vând Opel Senator 2,8 automatic. Telefon 093.253.651. (10089)

Vând microbuz Mercedes 1990, 8+1, lung și înalt, 6300 EU. Telefon 057 - 535147; 094.797.831. (9625)

Vând camion marca Man 422, Euro 1, fabricație 1992 și semiremorcă 3 axe pe arcuri 13,60 m. Telefon 094 636 174 sau 094 636 142. (10620)

(Continuare în pagina 21)

ABONEAZĂ-TE LA ADEVĂRUL

Pentru luna mai, prețul abonamentului este de 60.000 lei

PENTRU ABONAȚI, ZIARUL COSTĂ DOAR 2400 LEI

Se pot face abonamente și pe trei luni, șase luni și un an, abonații nefiind afectați de majorările de preț ulterioare.

Cititorii care doresc să se aboneze la cotidianul „Adevărul" și întâmpină dificultăți în contractarea abonamentelor sunt rugați să sune zilnic, între orele 8-16, la Oficiul Județean de Poștă Arad (tel. 230.850) sau la redacția ziarului nostru (tel. 281.797).

(Urmare din pagina 20)

Vând selector grâu 2.000 kg/oră și valț 500 dublu, ambele germane. Telefon 094 636 174, 094 636 142. (10620)

Vând tractoare de 90, 115 și 145 CP și pluguri. Telefon 095 350 620. (10963)

Vând VW Golf II Diesel 4 + 1 uși, 1,6 cmc, numere Germania, valabile, preț 1.000 $. Telefon 057-210598. (10976)

Vând Opel Astra 1,4i, an 1993. Telefon 254946. (10987)

Vând VW broscuță, an 1965, momentan radiată, 250 Eu și Mazda 626 an 78, înmatriculat numere vechi, 200 Eu. Telefon 218515, 091 318 971. (10978)

Ocazie! Vând Dacia 1310, an fabricație 1989, CIV, nr. noi, VT, stare foarte bună, preț 800 $. Telefon 093 045 296. (10984)

Vând Dacia 1300, CIV, numere noi. Telefon 273708. (1159763)

Vând tractor U 650 M și plug. Informații Dorobanți, telefon 535065. (11005)

Vând tractor U 650; R.K. Telefon 536162. (11006)

Vând semănătoare SPG 6. Telefon 094.470.165. (11018)

Vând talon Audi 100 și piese schimb. Telefon 273326. (11019)

Vând Dacia 1300, făcut motor, tinichigerie, vopsită, numere noi, preț 450 USD. Telefon 263398. (11021)

Vând urgent autoturism Volvo F 611, autospecializată, cu mici defecțiuni. Informații telefon 211387. (11027)

Vând remorcă pentru ARO PADIȘ 1000, localitatea Socodor nr. 417. Telefon 090.534.970. (1159159)

Vând Ford Tranzit (persoane), benzină, 1978. Telefon 094.263.374 sau 258240, după ora 17. (11029)

Vând 2 TV 14 ", Brașov, unul cu CIV, numere noi, pregătit pentru carosare. Telefon 313130. (0229986)

Vând cap tractor Mercedes 1838, an fabricație 1995 XII 17, 21.000 $, stare perfectă. Telefon 090.454.814. (11065)

Vând Opel Astra 1,6 i, benzină, an 1995, înmatriculat 18.10.2001. Telefon 094.841.370, după ora 18. (11069)

Societate comercială vinde Dacia 1310 CL Breck, an fabricație 1996, 200.000 km. Telefon 284888, int. 141. (11070)

Vând autoturism VW Golf II 1,6 Diesel, an fabricație 1985, stare excepțională, genți aluminiu, înmatriculat persoană fizică, motor și piese de rezervă, preț 3.900 USD. Telefon 095.633.503. (11096)

Vând Opel Vectra 1,61 i, 1994, volan sport ABS, servo, impecabil. Telefon 090.091.686. (11102)

Vând tractor U 650, 2.800 USD negociabil. Telefon 381258. (11105)

Vând Mercedes 190 Diesel, neînmatriculat. Informații telefon 094.607.113. (11132)

Vând Oltcit special, numere noi, 6.000.000 lei; motor Dacia 1300, 1400. Telefon 286211. (11133)

Vând 4 bucăți cauciucuri 295/80/22,5 2 bucăți jenți. Telefon 057 - 381095. (1159784)

Ocazie! Vând Dacia 1310, an '90, numere noi, perfectă stare, preț 1050 $. Telefon 093.955.814. (11135)

Vând piese VOLKSWAGEN Transporter din dezmembrări inclusiv cutie de viteză și motor. Telefon 473844; 092.505.866; 091.653.302.

VÂNZĂRI ELECTRO

Vând mașină spălat automată, televizor color, cuptor microunde, video recorder, garanție. Telefon 214786. (9695)

Vând CASE MARCAT FISCALE, CÂNTARE și PLATFORME ELECTRONICE, NUMĂRĂTOARE de BANI. Telefon 282829; 272727. (f.2365911)

Vând CASE MARCAT FISCALE, CÂNTARE ELECTRONICE și CONSUMABILE. Telefon 281188; 211211. (c.96)

Vând aparate noi, audio, video cu 30% mai ieftine decât prețul pieții: CD PLAYERE; DVD (digital video disc); TELEVIZOARE COLOR cu meniu, stereo, teletext, telecomandă; CAMERE de LUAT VEDERI și ASPIRATOARE. Sunați la numerele: 090.682.183; 563145. (9378)

Vând foarte avantajos: TV COLOR noi și second hand, MAȘINI de SPĂLAT AUTOMATE, FRIGIDERE, CONGELATOARE, COMBINĂ FRIGORIFICĂ, LĂZI FRIGORIFICE, ASPIRATOARE, VIDEO, prețuri negociabile. Telefon 259339, 094 706 321 sau Lipova 563027. (9344)

Vând televizoare color, diferite diagonale, telecomandă, teletext. Telefon 338090, Arad. (10546)

Vând mașini spălat automate, televizoare color, diferite modele, cu garanție. Telefon 251392. (10547)

Vând Xerox Canon A3 și computer 750 MHz 40 HHD, monitor 17", preț negociabil. Telefon 514976 sau 092.773.036. (10564)

Vând televizoare color, diferite modele, telecomandă, garanție. Telefon 219365; 093.380.028. (10325)

Vând instalații satelit complete, sisteme supraveghere video, telecomenzi. Telefon 284900. (10559)

Vând TV COLOR diagonala 37-66, între 1.500.000 - 3.700.000 lei; MAȘINI AUTOMATE între 3.000.000 - 3.700.000 lei; FRIGIDERE; CONGELATOARE cu 4-7 sertare; COMBINE; LĂZI frigorifice între 2.000.000 - 4.350.000 lei. Ofer garanție. Telefon 274600 orele 9-19. (10595)

Vindem componente computere: hard disk 500 MB - 1,6 G începând cu 400.000 lei, memorii, floppy, etc. Telefon 275420. (10024)

Vând Pentium 1, monitor 15, CD-ROM, splendid, 4.000.000. Telefon 252860. (10702)

Vindem: VITRINE frigorifice, CAMERE frigorifice, AGREGATE frigorifice, DULAPURI frigorifice, CONDENSATOARE, VAPORIZATOARE; panouri frigorifice - termoizolante; garanție. Telefon 281384, orele 8-18. (9379)

Vindem computere Pentium I, cu monitor 14" SVGA cu numai 2.100.000 lei și orice alte configurații. Telefon 275420. (10024)

Vând monitoare de 15-17-22 pentru calculatoare, preț negociabil. Telefon 213353. (10703)

Ofertă: IBM PI, 90 MHz + monitor 14" la 70 USD. Vând PI 166, 200, 233 la 70-90 USD; P II 333 la 165 USD; monitor 15" la 80 USD și 17" la 110 USD. Telefon 057-256169. (10539)

Vând diferite telecomenzi pentru televizor (185.000 lei), video, satelit; componente electronice. Telefon 092.368.868; 095.794.894. (10100)

Vând congelator vertical cu vitrină, agregate frig, compresoare, cameră frig, motoare diferite. Telefon 093.253.651. (10089)

Vând VITRINĂ FRIGORIFICĂ pe verticală și orizontală, fabricație germană, 1 an garanție. Telefon 289667. (9646)

Vând antenă parabolică LNC, receiver. Telefon 284782. (10780)

Vând monitor Phillips 22", preț 260 $ și videorecorder Sony, 100 $. Telefon 348530, 094 433 081. (10924)

Vând cuptor electric franțuzesc pentru pâine și specialități, coace 100 franzele în 30 minute, 4.500 EU, negociabil. Telefon 057 - 281228. (9722)

Vând generator de curent, 220V. Telefon 282744. (10981)

Vând CELERON nou, 466 MHz, HD 20 GB 64 RAM, CD ROM, sunet, boxe, monitor 15 SVGA, tastatură, mouse, 340$. Telefon 280260. (10980)

Vindem PENTIUM 1, 133 MHz, 32 RAM, HD 12, monitor, tastatură, mouse, 100 $. Telefon 280260. (10980)

Vindem PENTIUM 2, 233 MHz, MMX, HD 3,2, 32 RAM, CD ROM, sunet, monitor, tastatură, mouse, 200 $. Telefon 280260. (10980)

Vindem diferite modele de BOXE pentru computer. Telefon 280260. (10980)

Vând LAPTOP IBM Thinkpad 390x PII 400, 128 Mb RAM, HDD 6 G, 550 $. Telefon 092 555 106. (10974)

Vând TV color A-Sonic, telecomandă, DIG 45, 100 EURO, negociabil. Telefon 090.487.929. (11048)

Vând vitrină frig orizontală, 150 EURO. Telefon 279249; 092.688.234. (11060)

VÂNZĂRI DIVERSE

Vând burghie SDS Jorran la 60% din prețul pieței. Telefon 094.928.511. (11086)

Vând trei cuve panificație, inox, 500 lt. Telefon 054-682165. (9695)

Vând erbicide toate sortimentele. Telefon 253973; 093.727.470.

Vând PLASĂ GARD zincată - 22.000 lei/kg, toate dimensiunile; COTURI și BURLANE FUM - 25.000 lei/buc; CUIE - 17.500 lei/ kg; PLASĂ RABITZ - 40.000 lei/ kg; SÂRMĂ NEAGRĂ - 17.500 lei/ kg; SÂRMĂ ZINCATĂ și ELECTROZI SUDURĂ, str. Vrabiei nr. 4. Telefon 289997, 094.289.997.

Vând rolete plastic import - 270.000 lei/mp, rolete lemn tei - 450.000 lei/mp, obloane mobile din lemn - 800.000 lei/mp, jaluzele orizontale și verticale. Telefon 092.282.380; 056/471939. (8558)

Vând nisip și balast, la domiciliul clientului. Telefon 095.203.488; 284050. (9778)

Vând BOLȚARI TERMOIZOLANȚI, omologați, calitatea I-a din ZGURĂ, CĂRĂMIDĂ sau BETON, 14 modele, BORDURI. Telefon 095.634.885; 092.621.600. (9783)

Vând LEMNE FOC, NISIP, BALAST, la domiciliu. Telefon 210771. (9763)

Vând LEMNE FOC, NISIP, BALAST, la domiciliu. Telefon 277027. (9763)

Vând club internet, 10 calculatoare, acte, mobilier, preț 4.500 USD, negociabil. Telefon 094.172.157; 091.590.518. (9794)

Vând BETON, MORTAR, ȘAPE. Asigur TRANSPORTUL. Telefon 093.273.746, 094 855 838. (10386)

Vând VACI GESTANTE și CU LAPTE. Telefon 093.375.674. (10560)

Vând IEPE GESTANTE și MÂNJI rasă grea. Telefon 093.375.674. (10560)

Vând căruță, harnașament, localitatea Felnac, nr. 13, preț avantajos. Telefon 219338. (10575)

Vând LEMNE FOC, NISIP, BALAST, la domiciliu. Telefon 214010; 093.686.677. (10587)

Vând termoteci la coș și turbo (3.500.000 lei - 7.000.000 lei); boilere pe gaz (1.000.000 - 2.500.000); pompe de recirculare; piese de schimb; cazan pentru încălzire (5.000.000 lei negociabil). Garanție un an de zile. Telefon 095.245.147. (10588)

Vând NISIP, BALAST, cu camionul, la domiciliul clientului. Telefon 091.097.763. (10598)

Ocazie! Vând colțar extensibil + 2 fotolii fixe, din piele, convenabil. Telefon 255261, 093 029 561. (10618)

Vând, din dezmembrări, sere țeavă și sticlă. Telefon 094 649 637, 091 288 627. (10695)

Vând făină tip 550, cantități mari, 4600 lei/kg. Informații telefon 094.759.392. (1154607)

PUI de ȘIRIA! Vindem populației în limita stocului, la ferma „PRODAGRO CETATE" din ȘIRIA, azi, 19 aprilie 2002, sâmbătă, 20 aprilie 2002, PUI VII de CARNE de cca 250 g, respectiv 950 g. Informații telefon 094.577.826. Asigurăm permanent concentrate de cea mai bună calitate. (9403)

Vând NISIP și BALAST, la domiciliul clientului. Telefon 261946, 259556. (10625)

Vând presă imprimat tricouri, inclusiv 600 buc. imprimeuri. Telefon 240368. (10748)

TITO - ȘIRIA, vindem PUI VII de CARNE, cca 450 gr, zilnic orele 8-19. Telefon 090.671.729. (10848)

Vând vacă cu lapte. Telefon 532026, între orele 18-20. (10747)

Vindem rolete plastic, import; rolete lemn tei, cu garanție. Telefon 059-134807; 095.827.725. (9805)

Vând ouă de: fazani, rațe mute, prepelițe. Telefon 091 192 940. (9697)

Vindem ferestre PVC, geam termopan, orice dimensiuni, prețuri foarte bune. Telefon 093.249.716. (10025)

Vând sufragerie albă stil Ludovic, mobilă combinată, birou. Telefon 283375. (10899)

Vând un loc de veci, Cimitirul UTA, în față. Telefon 252636. (10901)

Vând puicuțe Rosso de 4 săptămâni. Telefon 262619; 091.019.382. (10941)

Vând motocicletă Java CZ 125 cmc, minimotoretă Predom Romet, motocositoare pentru tuns gazon, lămâi cu fructe pe el. Telefon 232319, după ora 16. (10919)

Vând struț în Ungaria. Adresa: 5700 Gyula str. Sanc 26. Telefon 0036-20-4158890.

Vând baterii Avicola, pentru pui și găini ouătoare. Telefon 057-274813. (8368)

Vând fermă compusă din 8 grajduri, pe o suprafață de 5 ha, îngrădită, turn apă, curent, 75.000 Eu, negociabil, posibil și în 2 rate. Telefon 094.179.029; 057/216362. (9149)

Vând cuptor pizza, aparat hot-dog, frigider combină. Telefon 095 255 820, 096 556 710. (10718)

Pensionar, în lichidarea grădinii de flori, vând, la prețuri convenabile, buxus pentru gard viu. Telefon 251496. (10678)

Vând MOBILĂ import GERMANIA, second-hand. Telefon 057/289184. (1159759)

Vând scânduri palânci și grinzi brad, prețuri excelente. Telefon 092.249.495. (10854)

Vând dormitor, cameră de tineret, bucătărie din stejar, stare excelentă. Telefon 250292; 093.320.764. (10845)

Vând garaj 21 mp, zona Vlaicu-Fortuna. Telefon 094.883.548. (1159752)

Vând canapea extensibilă cu două fotolii. Telefon 260269. (10832)

Vând garaj în Grădiște, în spatele blocului R, preț fix 1500 Euro. Telefon 094.552.176. (10640)

Vând termoteci, microcentrale pentru scară bloc, cazane cu lemne, calorifere, 36 rate, toate noi. Telefon 093 463 567. (9777)

Vând seif (casă valori). Telefon 093.253.651. (10089)

Vând rafturi, tejghele, pal, europaleți, cântar semiautomat, aplice porțelan, dulapuri. Telefon 093.253.651. (10089)

Vând EUROBOLȚARI TERMOIZOLANȚI, cu certificat calitate, 300x250x200, 7.500 lei/ buc.; 1 MC - 500.000 lei, 1 bolțar - 7,6 cărămizi. Telefon 281491, 092.381.750. (10173)

Vând porci 100-120 kg și scrofiță prăsilă. Telefon 381546. (10798)

Vând șufragerie Louis Philippe, lemn masiv cireș (bibliotecă, blidar, bar, masă rotundă + 6 scaune), stare foarte bună. Telefon 092 999 388. (10831)

Vând masă televizor cu vitrină, loc veci Cimitir Eternitatea. Telefon 242954. (10830)

Vând porumb boabe, cantitate mare. Telefon 095 350 620. (10963)

Vând ouă de prepeliță, tratament și incubat. Telefon 057-286106. (10929)

Vând glucometru și tensiometru. Telefon 252368, după ora 16. (10936)

Vând mașină făcut pufuleți. Informații telefon 091 183 874. (10896)

Vând motor barcă, marca Selva 7 CP. Telefon 092 436 014. (10893)

Vând familii albine Dadant. Informații str. Vântului nr. 8, cartier Sânicolaul Mic. (10965)

Vindem camere și anvelope bicicletă, camere mașini, detergent vrac, săpun de casă, sodă caustică, sodă calcinată. Telefon 266775. (10967)

Vând banzic mic, portabil, Black&Decker" preț 100 Eu și motor trifazic de 4 KW, 1.000.000 lei. Telefon 218515. (10979)

Vând colțare, canapele. telefon 286069, 094 604 016. (10969)

Vând casă + grădină 720 mp, total și ARO 243 motor Brașov, str. Oltului nr. 13, cartier Poltura. Telefon 275044. (1159772)

Vând negociabil: bibliotecă mică, cuier perete, pat metal complet, uscător păr stativ, mașină cusut mecanică, colțar bucătărie, filtru cafea, fotolii pat + măsuță, acordeon Hohner Atlantic, scaune terasă negre, scurtă piele cu brâu pentru motocicletă, mese diferite, TV color, spălător inox, frigider etc. Telefon 289693, Arad. (11010)

Vând purcei 10 săptămâni, 20 bucăți și 5 bucăți scrofițe, rasa Landrace. Telefon 466155. (11024)

(Continuare în pagina 22)

(Urmare din pagina 21)

Vindem populației PUI DE CARNE de circa 220 gr, sâmbătă, 20 aprilie, la ferma AGRIPROD din NĂDLAC (fost CAP VICTORIA). Telefon 095.588.453; 057/473053. (9397673)

Vând malaxor inox, 70 litri și soia pentru sămânță. Telefon 095.702.992. (11023)

Vând aparat sudură cu robot, localitatea Socodor nr. 417. Telefon 090.534.970. (1159159)

Crescător, vând purcei frumoși. Telefon 279647. (11041)

Vând porci grași. Telefon 218317. (11042)

Vând 3 porci, greutate 100-115 kg. Telefon 368265. (11051)

Vând centrală Electrolux sigilată încălzire + apă caldă menajeră, garanție 12 luni. Telefon 279249; 092.688.234. (11060)

Vând 8 tăurași și 9 vițele, între 150-200 kg. Telefon 468062. (11062)

Vând rolete PVC import Ungaria, 250.000 lei/mp. Telefon 244720. (11072)

Vând cărucior gemeni. Informații telefon 218443, după ora 15. (11089)

Vând masă de birou din lemn masiv de stejar. Telefon 254368.

Vând rochii de mireasă import Austria și haine second-hand. Telefon 251735. (11128)

Vând ȚIGLĂ - 30 ani garanție, 142.500 lei/mp; TERACOTE manuale - 2.800.000 eli/bucata; diferite MATERIALE CONSTRUCȚII cu transport gratuit; MOBILĂ PAL import: sufragerii, dormitoare, bucătării. Telefon 289740; 093.089.653. (11122)

Vând 2 bucăți mașini liniare - trifazate, 3.500.000 lei/bucata, Zimandul Nou. Telefon 057 - 217020. (11106)

Vând grâu și fân, lucernă vrac. Telefon 092.989.024. (11119)

Vând contract spațiu amenajat, Strand. Telefon 259177, 514440 - seara. (11120)

Vând bibliotecă 5 corpuri, canapea extensibilă, birou + scaun, garnișe lemn, cușcă câine lemn (nouă), covor persan, 2 mochete, combină frigorifică mare, răcitor Arctic mic. Telefon 259614, 092.596.712, după ora 15.

CUMPĂRĂRI TERENURI, IMOBILIARE

Cumpăr apartament 2-3 camere. Telefon 279718; 094.542.931. (10934)

Cumpăr apartament 2-3 camere, neamenajat, indiferent zonă sau etaj, eventual casă, curte. Telefon 092.555.506. (10920)

Cumpăr teren agricol în Sederhat, Pecica și Asociația Mureșul. Telefon 057-253250. (10657)

CUMPĂRĂRI AUTO

Cumpărăm autoturisme Dacia înscrise în circulație, cu CIV; prețul oferit este între 5 și 15 milioane lei. Telefon 287366, între orele 8-16 sau 095.023.094. (10350)

Cumpăr auto Dacia cu CIV, avariate și neavariate. Telefon 289750. (11125)

CUMPĂRĂRI ELECTRO

Cumpăr frigidere 600.000-700.000 lei; combine frigorifice, congelatoare 1.000.000 lei. Telefon 254461, 091 838 968. (10970)

CUMPĂRĂRI DIVERSE

Cumpăr vaci, vițele, tauri. Telefon 288968; 092.941.123. (9427)

Cumpărăm vaci și juninci. Telefon 250866, 095 681 191. (10586)

Cumpăr betonieră folosită, în funcționare. Telefon 234216; 090.696.157. (10597)

Cumpăr porumb boabe, cantități mari, preț avantajos. Telefon 095.645.166. (9460)

Cumpăr porumb boabe și grâu. Telefon 091.309.407. (9797)

Cumpăr rafturi pentru alimentara cu autoservire. Telefon 250783, 094 292 683. (10975)

CERERI ȘI OFERTE DE SERVICII

SC SECURITY angajează PERSONAL de PAZĂ (băieți și fete). Telefon 228786. (10525)

FIESTA PRESIDENT angajează TINERI cu aptitudini de DANSATOR. Telefon 093 042 026. (10626)

SOCOM „PIELARUL" ARAD angajează CONFECȚIONERE fețe încălțăminte, calificate (mașiniste, la masă). Informații telefon 236116 sau la sediul societății din str. Ghiba Birta nr. 16, Arad. (10771)

Angajez BRUTAR calificat, maxim 45 ani (posibil asociere). Telefon 214416 după ora 16.

FABRICĂ ÎNCĂLȚĂMINTE angajează personal pentru mașini subțiat, mașină termociment și mecanic cu multă experiență. Telefon 272240. (10773)

SC angajăm în aprilie, 10 (elevi, studenți, tineri șomeri). Se oferă carte muncă, program 4-8 ore. Salar 3.800.000 lei. Telefon 276817. (10802)

Angajăm ELECTRICIAN întreținere gater - OTVOS. Telefon 094.647.774. (10844)

Angajez TINICHIGIU-VOPSITOR auto. Telefon 095.101.930. (10904)

Magazinul „MATHILDE" confecții femei, comandă, angajează CROITORESE. Telefon 281827, orele 9-18. (10903)

Restaurant „TAVERNA ROMANĂ" angajează OSPĂTARI. Relații la sediul firmei. (10889)

SOCIETATE construcții angajează cu carte muncă: ZIDARI, ZUGRAVI, LĂCĂTUȘI. Asigurăm bonuri masă. Telefon 098.237.790. (10914)

SC ATLASSIB SRL angajează AGENȚI TURISM. Condiții: studii medii sau superioare, permis conducere, domiciliul în Arad, experiență în activitatea de birou, cunoștințe operare calculator. Relații 057-252727 sau 069-231113, int. 391 sau 354. (10922)

Angajez VÂNZĂTOARE punct alimentar Alfa. Telefon 094 394 607. (10685)

DAMIX COMPANY angajează VÂNZĂTOARE minimarket, de preferință experiență în domeniu. Telefon 095.181.501; 095.879.382. (10933)

Angajăm MANIPULANȚI marfă; ȘOFER: B, C. Cerințe: studii medii, domiciliul în orașul Arad. Telefon 206207. (10940)

ARCHIMINA SRL, angajează VÂNZĂTORI-GESTIONARI bărbați, stagiul militar satisfăcut, experiența constituie avantaj. Telefon 285200. (10948)

TOP SECURITY angajează personal PAZĂ-INTERVENȚIE. Societatea asigură școlarizarea. Salariu atractiv. Telefon 280228. (10952)

TAXI FAVORIT angajează DISPECERĂ și caută COLABORATORI cu mașină proprie cu (fără) stație emisie în bandă protejată. Telefon 280000, 281111 sau 093 466 850. (10701)

Angajăm 2 VÂNZĂTOARE și PATISERE. Telefon 214511, 093 455 200. (10643)

MEDA TESSILE angajează CONFECȚIONERE ÎMBRĂCĂMINTE, salarii negociabile + bonuri valorice. Punct de lucru, comuna Vladimirescu, str. Vasile Milea, nr. 14. Telefon 091.619.508; 250207 după ora 17. (10857)

ANGAJĂM BUCĂTĂREASĂ (femeie) NECALIFICATĂ, vârsta 25 - 40 ANI. Telefon 218820. (10850)

Restaurant LAKE GROVE cu terasă, angajează BARMANI, OSPĂTARI, BUCĂTARI, AJUTORI BUCĂTARI cu experiență, calificare în domeniu. Telefon 095.258.251; 094.144.003. (10710)

CONTRACTE serioase și avantajoase de lucru pentru FEMEI 18-30 ani pentru ITALIA, ELVEȚIA, JAPONIA. Telefon 057-245570, după ora 16. (10711)

HYPERION IMPEX angajează, cu carte muncă: PARCHETAR, ZUGRAV, INSTALATOR, ZIDAR, calificați. Telefon 057-210754, 091 751 375. (10880)

SC BROTHER'S angajează BARMANĂ. Telefon 057-282438. (10927)

PAGINI NAȚIONALE SA
angajează
PERSONAL PENTRU JUDEȚUL ARAD
Cerințe:
- studii: minim bacalaureat
- abilități de comunicare
- persoană dinamică
- prezență agreabilă
- vocabular dezvoltat
- domiciliu stabil în Arad

Informații tel. 273337 între orele 9-16.

FIRMĂ cu PROFIL MATERIALE PLASTICE, sediul Sânicolaul Mic, caută BĂRBAȚI, vârsta 22-45 ani, preferabil domiciliul Sânicolaul Mic sau apropiere. Telefon 206211. (10968)

Angajez BARMAN BAR cat. III. Telefon 218990. (11084)

Angajez BARMANE-OSPĂTARE cu carte de muncă. Telefon 093.346.529. (11008)

Angajăm BUCĂTAR și OSPĂTAR pentru BRASERIE. Informații telefon 280233; 280179, între orele 8-16. (11014)

CRAMA RUSTIC angajează BARMAN(Ă). Telefon 251719, orele 10-22. (11028)

Fabrică încălțăminte angajează PERSONAL CALIFICAT pentru mașina de cusut, subțiat, manual, croit piele. Telefon 259674. (11032)

Angajăm PERSONAL CALIFICAT în domeniul CONFECȚII ÎNCĂLȚĂMINTE. Oferim salar avantajos, transport și tichete masă. Telefon 095.531.396. (11088)

Angajez VÂNZĂTOARE, BUCĂTAR, BARMANI. Relații la telefon 289905 sau 093.662.578. (11044)

Angajăm VÂNZĂTOR magazin vopsele, maxim 30 ani, domiciliul Arad, stagiul militar satisfăcut. Telefon 092.211.467. (11067)

TOMAIFICIO ELISA - fețe încălțăminte, angajează: MAȘINISTE, ȘEF SECȚIE, CONTROL MANUAL, SUBȚIAT. Prezentarea str. Feleacului nr. 1, 24-30 aprilie, orele 16-18. Informații la poartă sau telefon 092.697.950. (11078)

CASINOUL „OK" (Revoluției 90) angajează BARMAN cu experiență. Telefon 091.237.380 (8-10). (11085)

Societate comercială angajează VÂNZĂTOARE. Informații telefon 093.696.059. (11103)

AVRAM ȘI FIII angajează MUNCITORI NECALIFICAȚI, din rândul șomerilor. Telefon 280958. (11113)

SC CONSTRUCȚII RUTIERE SA Arad, angajează MACARAGIST, condiții: 5 ani vechime. Telefon 259621. (f, 2366147)

SOCIETATE COMERCIALĂ profil agricol, angajează CONTABIL pentru contabilitate primară, cunoștințe PC. CV la fax: 069.213.565. Informații la telefon 069.216.244. (1159779)

Angajăm MAISTRU TÂMPLAR și TÂMPLARI, Secția SOCODOR. Telefon 094.604.062; 092.260.956. (1153748)

Societate comercială de import-export angajează CONTABIL cu experiență pentru evidența primară pe calculator, până la nivel de balanță. Telefon 255097, orele 8,00-18,00.

PRESTĂRI SERVICII

„ANA-FRIG" repară: FRIGIDERE, CONGELATOARE, la domiciliu. Garanție 1 an. Telefon 210420; 095.967.198. (11036)

Execut FAIANȚĂRI, GRESIERI, TENCUIELI, INSTALAȚII SANITARE, ZUGRĂVIT. Telefon 261062. (11009)

ȘCOALA de ȘOFERI „BELC" curs NOU, din 19 aprilie 2002, categoriile: A, B, C, D, E.; CASA SINDICATELOR Arad. Telefon 230004; 381811; 094.938.335.

„LUKAS" execută HIDROIZOLAȚII și LUCRĂRI de FINISAJE. Telefon 270711; 093.273.746. (11074)

Execut LUCRĂRI CONSTRUCȚII, orice fel, calitativ, convenabil. Telefon 242151.

SILDOR PROD, reparații - vânzări: FRIGORIFICE. Vânzare - montaj: AER CONDIȚIONAT. Telefon 270622. (c.)

ȘCOALA ȘOFERI „VÂRTACI" începe serie 20 APRILIE. Telefon 246527, 091 477 552. (9760)

WES - REPARAȚII frigidere, congelatoare, mașini frigorifice, MONTAJ, VÂNZARE climatizări locuințe, autoturisme. Telefon 284857, 092.556.562. (10107)

IZOREX execută LUCRĂRI HIDROIZOLAȚII. Garanție 10 ani. Telefon 057/267340; 094.612.877; 092.981.568. (8514)

Executăm LUCRĂRI de INSTALAȚII SANITARE și de ÎNCĂLZIRE. Telefon 092.876.225. (10556)

S.C. TERMOTEX S.R.L.
ARAD, Str. O. Goga nr. 48
Tel. 057-250.529, 095.257.527
EXECUTĂ:
- ❒ construit sobe teracotă
- ❒ curățat coșuri fum
- ❒ verificări aerisiri gaze la asociațiile de locatari
- ❒ construit șeminee
- ❒ reparații generale construcții
- ❒ curățat și șamotat cazane termice
- ❒ amenajări parcuri, grădini (alei rustice, pergole, grătare barbeque)

Prețuri negociabile.

Execut SUBTRAVERSĂRI și SĂPĂTURĂ MECANICĂ. Informații telefon 093.340.082. (8739)

TRANSPORT MARFĂ intern, internațional, 3 tone, 36 mc. Telefon 094.118.753. (10841)

CONTABIL preiau CONTABILITATEA la firme, A.F., P.F., preț avantajos. Telefon 095 611 132. (10905)

Reparăm, tapițăm CANAPELE, COLȚARE, SCAUNE, ROLETE, domiciliul clientului. Telefon 219514. (11011)

EXECUT LA COMANDĂ orice tip de MOBILIER, la cele mai mici prețuri. Telefon 288231. (11020)

Executăm TRANSPORT INTERN PERSOANE 16-20 locuri și TRANSPORTURI SPECIALE AGABARITICE cu TRAILER - 30 tone. Telefon 057/254188; 092.249.506. (11088)

Executăm: FINISAJE, ZUGRĂVELI, TENCUIELI, ZIDĂRIE, GRESIERI, RIGIPS, etc. Telefon 094.206.599. (11098)

Executăm LUCRĂRI de CONSTRUCȚII și AMENAJĂRI INTERIOARE. Telefon 091.350.999. (1159783)

DIVERSE

Mulțumiri deosebite, distinsului Dr. MANOLE NICOLAE și colectivului de asistente de la NEUROCHIRURGIE, Spital JUDEȚEAN Arad. Familia PANIN. (11139)

Vizionara VALERIA fiica părintelui ANDERSON, prezentă la Arad. Telefon 258797, 091 821 162. (10530)

În atenția cititorilor

VALERIA ZENA cea mai puternică vrăjitoare, DESFACE FARMECE și BLESTEME. Telefon 057 - 231892; 094.288.220. (10807)

AGENȚIA PRESTIGE, preselecție CURS MODELING fete și băieți 5-23 ani, 20 aprilie 2002, ora 11, TEATRUL DE STAT. Telefon 092.579.215. (11034)

Iștvan, mulțumesc doamnei

EMMA că m-a lecuit de mania băuturii. Telefon 093.062.336. (11123)

Ion, mulțumesc tămăduitoarei

RADA că mi-a adus soția înapoi. Telefon 092.888.849; 057 - 289429. (11123)

(Continuare în pagina 23)

(Urmare din pagina 22)

TURISM

AMAD TOURISTIK efectuează transport internațional SPANIA, ITALIA, PORTUGALIA, FRANȚA, GERMANIA, cu autocare moderne. Asigurări medicale. Rezervări zilnic, Arad, str. Cloșca, nr. 2, telefon 057 - 254453; 094.969.742. (3252)

„DOUBLE T" transport internațional - călători, curse regulate cu autocare 4 stele: GERMANIA, AUSTRIA, ELVEȚIA, ITALIA, FRANȚA, SPANIA, PORTUGALIA. Turism intern și internațional. Asigurări medicale. Rezervări - Agenția „DOUBLE T" Arad, str. Blajului (Biserica Roșie). Telefon 250230; 091.855.724. (9072)

Pletl

Asigură zilnic transport de persoane în GERMANIA pe ruta: Passau - Regensburg - Nürnberg - Würzburg - Aschaffenburg - Frankfurt - Giéssen - Siegen - Köln - Düsseldorf - Essen - Dortmund - Deggendorf - Landshut - Mühldorf - Augsburg - Ulm - Heilbronn - Stuttgart - Pforzeim - Karforuhe - Heidelberg - Mannheim. Călătorii în autocare noi, moderne, însoțitoare de bord, două bagaje gratuite, o masă caldă în UNGARIA. Cu plecare din KARLSRUHE: SPANIA, FRANȚA, PORTUGALIA. Intermediem asigurări medicale. NOU! Din 1 aprilie 2002, săptămânal excursie la COSTA AZAHAR, 11 zile (7 înoptări + mic dejun), 359 Eu. Informații și înscrieri, la AGENȚIILE PLETL din: ARAD, telefon 057/252291; LIPOVA - 057/561377; 563011. (c.)

ÎNCHIRIERI

Oferim spre închiriere SPAȚII COMERCIALE pentru magazine, depozite, producție. Telefon 281036. (c.)

Închiriez SPAȚII 100, 200, 300, 500, 1.000, 2.000 mp. Telefon 095.219.263; 219056. (10545)

Închiriez (vând) spații producție, utilități, 1.500 mp. Telefon 289053, 091 269 700. (10725)

Ofer închiriere apartament lângă Teatru, liniștit, 125 EU. Telefon 281195, 272317. (10816)

Dau în chirie apartament 4 camere, contorizare, total separat, lângă BILLA. Telefon 092.726.936; 278462, seara. (10913)

Caut să închiriez 2 camere, parter, ofer 100 $. Telefon 258116. (10055)

Ofer spre închiriere spațiu comercial, Calea Radnei. Telefon 219866. (10412)

Ofer pentru firme închiriere casă 150 + 400 mp, stradă principală, toate facilitățile. Telefon 093 165 374, 256396. (10652)

Ofer spre închirière apartament central, 1 cameră, mobilat. Telefon 211879. (10907)

Închiriez garaj Vlaicu. Vând aragaz cu butelie, bicicletă. Telefon 245626, 092 889 119. (1159774)

Dau în chine apartament cu o cameră. Telefon 234980. (10988)

Primesc o fată în gazdă, zona Vlaicu (Lebăda). Telefon 258455. (11045)

Ofer spre închiriere apartament 2 camere, mobilat, contorizat, Vlaicu, 70 $. Telefon 289013; 095.701.171; 090.520.922; 095.702.089. (11057)

Închiriez apartament 2 camere, etaj 4, zonă Lac Podgoria. Telefon 259938; 094.126.860. (11071)

Închiriez garaj, str. Banu Mărăcine, 30 Euro. Telefon 090.654.865. (11076)

✝ SERVICII FUNERARE ✝

SC „IN MEMORIAM" SRL
str. EMINESCU nr. 4
(ATENȚIE, vizavi de CINEMA MUREȘUL)
Tel. 057-211929, 093.343.964
str. ORIZONTULUI nr. 9A (Bujac)
oferă SERVICII FUNERARE COMPLETE - NON STOP.
Sicrie-modele multiple (simple-lux), sicrie import ITALIA, ACCESORII. Intermediem COLACI, COLIVĂ etc.
ÎMBĂLSĂMĂM GRATUIT (formolizat).
TRANSPORT ÎN ORAȘ GRATUIT
SERVICII: SPĂLAT, ÎMBRĂCAT
PLATA ÎN RATE.
Transport INTERN - INTERNAȚIONAL

RO STYL COMPANY
SERVICII FUNERARE COMPLETE
PRODUCĂTOR SICRIE
ARAD, STR. M. EMINESCU 22, TELEFON 214.422
Magazin deschis și noaptea
OFERIM
● SICRIE 10 MODELE DE LA 800.000 LA 3.600.000
● SICRIE LUX 4 MODELE DE LA 4.500.000 LA 20.000.000
● LENJERIE DECES 6 MODELE DE LA 300.000 la 2.000.000
● CRUCE, LUMÂNĂRI, PROSOAPE, BATISTE, MÂNERE și ȘURUBURI SICRIU
OFERTĂ SICRIU FAG CRUCE RESPETE 1.500.000
APELÂND LA SERVICII: ÎMBRĂCAT, FORMOLIZAT ȘI TRANSPORT BENEFICIAȚI DE 15% REDUCERE
LA SICRIU ȘI TRANSPORTUL LA DOMICILIU GRATUIT
▼PLATA ȘI DUPĂ ÎNCASAREA AJUTORULUI DE ÎNMORMÂNTARE.
PĂREREA DVS. CONTEAZĂ!
TELEFON 094.690.121

✝ DECESE ✝

Cu adâncă durere anunțăm încetarea din viață a iubitului nostru soț, tată, bunic și socru

URSUȚA TEODOR,

în vârstă de 71 ani. Înmormântarea va avea loc azi, 19 aprilie 2002, ora 15, de la domiciliul din strada Căpitan Ion-Fătu nr. 94, Arad. Familia îndurerată.

Cu adâncă durere în suflet anunțăm încetarea din viață a iubitului nostru soț, tată și bunic

BALAJ PETRU

din SÂNPAUL. Înmormântarea va avea loc azi, 19 aprilie 2002, ora 15, din localitatea SÂNPAUL nr. 110. Soția și copiii cu familiile lor.

Cu profundă durere anunțăm încetarea din viață, la vârsta de 83 de ani, a celui care a fost tată, socru, bunic și străbunic

ZDREMȚAN ARSENIE.

Înmormântarea va avea loc azi, 19 aprilie 2002, ora 13, de la Capela Cimitirului Eternitatea. Familiile ing. COJOCARU și FANEA.

Cu mare durere anunțăm încetarea din viață, a micuțului nostru îngeraș,

SZABÓ KRISZTIAN ZOLTÁN,

care ne-a părăsit la 2 luni de zile. Înmormântarea va avea loc azi, 19 aprilie 2002, ora 17, la Cimitirul Aradul Nou. Părinții îndoliați.

Îndurerată, soția anunță decesul celui care a fost

BACIU CAROL,

în vârstă de 80 de ani, veteran de război. Funeraliile, sâmbătă, 20.04.2002, ora 13.00, de la capela cimitirului Eternitatea.

✝ CONDOLEANȚE ✝

Colectivul secției de Boli profesionale al SPITALULUI MUNICIPAL ARAD este alături de încercata familie COJOCARU în momentele grele ocazionate de trecerea în neființă a celui care a fost tată, bunic și om de nădejde

ARSENE ZDREMȚAN.
(11037)

Colectivul S.C. SALTEX MAȘINI F&J S.A. ARAD va păstra un moment de reculegere în amintirea celui care a fost administratorul societății

JURMA IOAN,

un om deosebit și cu un suflet mare. La împlinirea a șase luni suntem alături de familia îndoliată și-l vom păstra veșnic în amintirea și sufletele noastre. Dumnezeu să-l odihnească. (11059)

Colectivul S.C. SALTEX MAȘINI F&J S.A. ARAD și familia JURMA sunt alături de domnul FREY OSKAR, la împlinirea a șase luni de la greaua despărțire de mama sa. Dumnezeu să o odihnească în pace! (11059)

Colectivul Centrului de Transfuzie Sanguină Arad este alături de colega DOBREAN RODICA în momentele grele pricinuite de decesul tatălui și transmite sincere condoleanțe familiei. (11081)

Suntem alături de doamna profesoară LUCIA BABA, la marea durere pricinuită de decesul bunicii sale. Sincere condoleanțe din partea clasei a VI-a A și a dirigintei Rodica Popovici. (11108)

Împărtășim durerea colegei noastre, profesoara LUCIA BABA, la trecerea în neființă a bunicii sale. Sincere condoleanțe! Colegii și personalul administrativ de la Școala nr. 2, Arad. (11109)

Suntem alături de colega noastră CLAUDIA HURDEA, în aceste momente grele pricinuite de decesul bunicii. Patronul și colegii de la Hotel PREZIDENT.

Sincere mulțumiri rudelor, prietenilor, colegilor și vecinilor care l-au condus pe ultimul drum pe iubitul nostru soț și tată,

DRĂGAN ILIE.

Soția Elița și fiul Flavius, adânc îndurerați. (11121)

Familia BARZ mulțumește colectivului Camerei de Comerț, Regionalei SNTFC CFR Călători SA Timișoara, Agenției de Voiaj Arad, precum și celor care au fost alături de noi la marea durere pricinuită de pierderea fulgerătoare a fiului drag,

jurist consult,

BARZ CRISTIAN.

Odihnește-te în pace, suflet blând! (11101)

Colectivul Secției Interne I, Spitalul Clinic Municipal Arad, transmite sincere condoleanțe doamnei dr. COJOCARU AURORA și familiei sale, la decesul tatălui. Odihnească-se în pace! (11130)

Sincere condoleanțe și întreaga compasiune părinților și familiei îndoliate, la dispariția fulgerătoare a fiului, soțului și tatălui

MIHOC MARIN.

Familia Condrati (Arad). (11134)

✝ COMEMORĂRI ✝

Cuvintele sunt prea sărace pentru a exprima durerea ce o purtăm de doi ani în suflete de când iubitul nostru fiu, frate și nepot

ALFIO GIANI FILIMON

a plecat prea timpuriu spre cele veșnice. Dumnezeu să-l odihnească în pace! Parastasul de pomenire va avea loc duminică, 21 aprilie 2002, la Biserica Ortodoxă din LIPOVA. Familia nemângâiată, FILIMON.

Au trecut șase săptămâni grele și triste de când iubitul nostru soț, tată, socru și bunic

VASS GHEORGHE (GYURI)

a plecat prea repede de lângă noi. Dumnezeu să te odihnească și să-ți ierte păcatele. Veșnic nemângâiați soția DOINA, fii GEORGEL și TONI, nora MONICA și nepotul RĂZVAN. (11097)

Cine trăiește în inimile celor dragi nu este mort, ci departe. O rugăciune, o lumânare, o lacrimă, o floare, la un an de la moartea celui care a fost un soț și un tată iubitor,

PRECUP IOAN

din COMLĂUȘ. Parastasul va avea loc la Biserica Ortodoxă din Comlăuș, la data de 21 aprilie 2002. Soția Rozalia și fiul Florin. (10370)

Se împlinesc 6 săptămâni de la trecerea în eternitate a celui care a fost

MIHU GHEORGHE,

soț, tată și bunic iubitor. Parastasul de pomenire va avea loc sâmbătă, 20 aprilie 2002, ora 12, la Biserica Ortodoxă din Micălaca Nouă. Familia îndoliată. (11026)

Cuvintele nu pot exprima durerea, tristețea, singurătatea pe care o simt și azi, la împlinirea a 4 ani de când m-a părăsit mult prea devreme, dragul meu soț,

dr. NICOLI MIRCEA LIPOVA.

Amintirea chipului tău drag mă însoțește mereu și cât voi trăi lacrimile mele nu vor conteni să curgă asupra mormântului tău. Dumnezeu să te odihnească în pace! Soția îndurerată. (9398654)

Mâine, 20 aprilie 2002 se împlinește un an de la trecerea în neființă a celui care a fost soț, frate, tată, socru, cuscru și bunic,

HUBERT FRANCISC.

„Acolo unde ai plecat/ E liniște, răcoare/ Acolo unde ești acum/ Nimic nu te mai doare." Slujba de pomenire va avea loc duminică, 21 aprilie 2002, la Biserica Romano-Catolică din Vlaicu, ora 12.30. Dumnezeu să te odihnească în pace! Familiile: HUBERT și ANTONESCU-HUBERT. (1159760)

Astăzi, se împlinesc șase luni de când ne-a părăsit cel ce a fost

MĂRAN PAVEL.

Dumnezeu să-l odihnească în pace! Familia. (10891)

Se împlinesc 3 ani de la decesul iubitului nostru soț și tată,

TĂTAR CORNELIU.

Amintirea lui frumoasă să fie veșnică tuturor celor care l-au iubit și stimat. Dumnezeu să-l odihnească în pace! (10986)

Au trecut 7 ani de când iubita noastră verișoară și mătușă

PUTARU ELISABETA (NĂNUȚA),

din GRĂNICERI, a plecat dintre noi. Nu te vom uita niciodată. Familiile IOSIF și COPIL din ARAD. (11015)

Astăzi, când ai fi împlinit 77 de ani, în loc de „LA MULȚI ANI", noi ne plecăm fruntile în fața mormântului tău, dragă mami

POPA ANGHELINA,

pe care îl udăm cu lacrimi fierbinți de dor și îți spunem Dumnezeu să te odihnească în pace pentru cât ne-ai iubit și ai trudit pentru noi. În veci nemângâiați, fiica RODICA cu soțul PAVEL și draga ta nepoată RALUCA, fiul GHEORGHE cu nora LIGIA și copiii DAN și GABI. (11047)

Cu durere în suflet anunțăm împlinirea a șase luni de la greaua și neașteptata despărțire de iubitul nostru

JURMA IOAN,

soț, tată, frate, socru și bunic. Comemorarea va avea loc sâmbătă, 20 aprilie 2002, ora 12, la Biserica Ortodoxă din Grădiște. Dumnezeu să-l odihnească în pace și liniște. (11055)

Chipul tău blând și dragostea cu care ne-ai înconjurat vor trăi veșnic în inimile noastre, dragul nostru tată

CONSTANTIN TOMA.

Îți vom păstra vie amintirea și rugăm pe bunul Dumnezeu să te odihnească în pace. Fiul SILVIU și nepoata CLAUDIȚA. (11083)

Singurătate, tristețe, lacrimi, durere și un dor nespus este tot ce mi-a rămas în sufletul meu, când în urmă cu 40 zile ai plecat de lângă mine, scumpul meu soț

TOMA CONSTANTIN.

Cu speranța revederii, rog pe bunul Dumnezeu să te odihnească în pace. Slujba de pomenire va avea loc duminică, 21 aprilie 2002, ora 12, la Biserica Ortodoxă din Micălaca, str. Renașterii. În veci îndurerată, a ta soție, VIOARA. (11083)

„O, moarte prea urâtă!/ De ce ne-ai despărțit?/ Și-ai luat din astă lume/ Pe cine m-a iubit/ Mi-era așa de drag!/ Și tu mi l-ai răpit/ Să nu mai am în viață/ Pe tata cel iubit/ Mi-aduc acum aminte/ De toate câte-au fost/ Mi-ai luminat viața/ Cu zâmbetul duios/ Povața ta ce-a bună/ Mă va călăuzi/ Și chipul tău cel dulce/ Mereu îmi va lipsi/ Vor trece anii toți/ Și vom îmbătrâni/ Dar mângâierea ta/ În veci îmi va lipsi." Acum, la împlinirea a șase săptămâni de la despărțirea de cel care mi-a fost adevărat părinte

TOMA CONSTANTIN (TATA TEL),

rog pe bunul Dumnezeu să te odihnească în pace! Nepoata CLAUDIȚA cu logodnicul MARIUS. (11083)

40 de zile de durere și lacrimi de când ne-a părăsit dragul nostru

BĂTRÂN MIRCEA FLORIAN.

Parastasul de pomenire, sâmbătă, ora 13, Catedrala Podgoria. Familia îndoliată. (11092)

SATLINE

A DESCHIS RESTAURANTUL

În ARAD, STR. ION ANTONESCU 2-4, BL. M7 - PARTER (Piața Mihai Viteazul)

PROGRAM ZILNIC 12 - 24 REZERVĂRI TEL. 228.616

LA PLAZZA

APLINK

angajează coordonator tehnic

Cerințe: cunoștințe operare PC (Windows, MS Office, baze de date, rețele), autoturism proprietate personală, permis de conducere cat. B, disponibilitate de deplasare în județ.

Trimiteți CV la aplinkvanzari@yahoo.com
Telefon: 094.84.59.74

(9397719)

S.C. BIAIDA S.R.L.
cu sediul în Str. Unirii nr. 2

VINDE și FACE REZERVĂRI pentru bilete avion

pentru Compania ANGEL AIRLINES pe relația ARAD - BUCUREȘTI și retur.

Informații telefon 057-281.718, 090.882.746, 092.124.923.

Angajăm gestionar depozit

Cerințe:
▲ experiență
▲ limba maghiară și/sau germană

Informații:
Lagermax Autotransport SRL
Curtici str. Teilor 2
Tel: 094-564-836
Fax: 057-806-077
Email: lagermax@dntar.ro

(9397729)

Sediu Central:
SC Centrosoja srl
Arad, Poetului 105-107
Tel. 057 270408
Fax: 057 250528

Puncte de vânzare:

LIPOVA
Str. Nicolae Bălcescu 33
Tel. 093 404014 Dl. Radu

FRUMUȘENI
AF L $ B Nr. 136
Tel. int. 120 Dl. Bujor

CHIȘINEU CRIȘ
Str. Gării, la Protecția Plantelor
Tel. 094 626864 D-na Tătaru

INEU
Str. Republicii nr. 6, la Serviciul Public Județean de Protecția Plantelor Ineu
Tel. 094 773148 dl. Hanciuța

SEBIȘ
Str. Zărandului nr. 30
Tel. 310560 Dl. Jidoi

GURAHONȚ
Str. Parcului, la Protecția Plantelor Gurahonț
Tel. 090012415 Dl. Șurtea

CURTICI
Str. Alba Iulia nr. 26
Tel. 464267 D-na Don

PECICA
Nr. 344 Tel. 468385

NĂDLAC
Str. Nicolae Bălcescu nr. 4, la Agromec Nădlac
Tel. 091 934837 Dl. Roman

SĂCUIENI jud. BIHOR
str. Morii nr. 47
Tel. 059/352122 Dl. Mogyari

• *Ești producător agricol?*
GRUPUL DE FIRME CENTROSOJA SE GÂNDESTE LA TINE
CENTROSOJA
CENTROSOJA s.r.l.
• *Cum?* PRIN LANSAREA PROGRAMULUI PROMOȚIONAL DE PRIMĂVARĂ, LA FINELE CĂRUIA TE AȘTEAPTĂ

TOMBOLA CENTROSOJA 2002

la startul în campania promoțională și cumpără de la Centrosoja:
- semințe de porumb, floarea-soarelui, soia, orzoaică
- erbicide
- insectofungicide
- îngrășăminte complexe
- azot

Poți câștiga pe loc produse Centrosoja și participi la TOMBOLĂ

În 23 aprilie și 15 mai, ai *șansa* să fii proprietarul unei minimotorete - marca PIAGGIO - în valoare de 1.500 Euro și a unui tricimobil - marca PIAGGIO APE - în valoare de 4.000 Euro

Doar cu Centrosoja - calitate și câștiguri garantate!
Fii client Centrosoja - fii câștigător!

(2365936)

s.c. G.I. MOTOR S.R.L.

Toata gama de materiale de constructii

prin depozitele din:

GARA MARE: ▶ 093183105
GARA ARADUL NOU: ▶ 057.288.009
STR. EFTIMIE MURGU COLT CU STR. PADURII ▶ 057.256.243
GARA LIPOVA: ▶ 057.562.388

MATERIALE DE CONSTRUCTII LA INDEMANA ORICUI!

G.I. MOTOR
BD. DRAGALINA 2
TEL: 057.251.417
e-mail: gimotor@xnet.ro

G.I. MOTOR (C.A.)

☎ 270525 CORAURA Bd. Revoluției nr.10

OFERTĂ SPECIALĂ!

4.999.000 lei

Televizoare DAEWOO

Biciclete pentru toate vârstele la cel mai bun preț!

Mașini de spălat INDESIT

6.999.000 lei

cadou!

SUPEROFERTĂ!

Cumperi o mașină de spălat automată sau o combină frigorifică de orice tip și primești un aparat foto automat nemțesc!

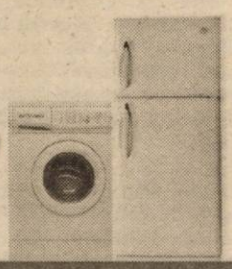

1.500.000 lei

Adu bucurie în casa ta de sărbători!

(2360639)

S.C. AMARAD S.A.

angajează

- inginer constructor
- automacaragii și excavatorist
- fierar betonist

Pentru informații suplimentare ne puteți contacta la telefon nr. 289.850.

(2366140)

S.C. ARCONSERV S.A.
Str. Bicaz, nr. 1-5,
Telefon/fax 288 803, 288 725

ÎNCHIRIAZĂ

- spații de depozitare
- spații de producție
- spații pentru birouri

Spațiile dispun de toate utilitățile.

PREȚURI NEGOCIABILE

(2360767)

ARTE ARAD TEXTILA S.R.L.
Poetului Street nr.1/C
2900 Arad, Romania Phone/Fax 004 057/229.001, 229.002, 229.003

Angajează confecționere

Cerințe: experiență de lucru la mașini de cusut minimum 3 luni.

Cei interesați sunt așteptați la sediul nostru din strada Poetului nr. 1/C (incinta UTA).

Informații suplimentare la telefon 057 229.002

Oferim:
- salariu atractiv, motivațional,
- tichete de masă,
- mediu de lucru la standarde occidentale.

(9397734)

BANCA "TRANSILVANIA" S.A.
SUCURSALA ARAD,
Str. Unirii nr. 5-7,
Tel. 057/283.122
CUMPĂRAȚI CU MAESTRO ȘI CÂȘTIGAȚI...

ADEVĂRUL

Cotidian independent Arad

Anul XIV, nr. 3589

Sâmbătă, 20 aprilie 2002 ● 16 pagini ● 5000 lei ● e-mail: adevarul@arad.ro; adv.pub@arad.ro

BRAT Publicație auditată în semestrul II 2000 — Tiraj mediu zilnic vândut: 33.205

WEST BANK
CARDINE BANKING GROUP
ARAD, B-dul Revoluției nr. 88
Tel: 284.888, Fax: 285.202
Dobânzi depozite persoane fizice
(suma minimă 500.000 lei)
1 lună 30%
2 luni 31%
3 luni 32%

LEGEA TĂCERII

Inspirat, probabil, din practicile mafiote ale temutelor clanuri siciliene, primarul Dorel Popa a impus presei un fel de lege a tăcerii în Primăria Arad. Oficial, nota internă emisă de executivul municipal pune interdicții doar personalului mărunt din instituție de a furniza informații mass-mediei, fiindcă anumite persoane, anume desemnate de conducere, pot oferi datele solicitate dacă acestea nu au caracter secret. Aparent, este vorba despre o măsură organizatorică de natură să facă ordine în relațiile administrației municipale cu organele de presă, dar în fapt este o nouă formă de încălcare a dreptului cetățeanului de a fi informat corect în legătură cu modul în care își fac datoria cei 400 de funcționari plătiți din buzunarul său. O mostră de democrație originală instaurată de primarul și, în același timp, fruntașul PSD Dorel Popa, la Arad.

Secretomania tipică regimurilor totalitare este din nou la mare cinste la Arad. Ca să obții informații de interes public - ***subliniez: de interes public*** - de la Primăria Arad, mai nou trebuie să depui cerere scrisă. Cel puțin aceasta este exigența viceprimarului Levente Bognar la o solicitare a subsemnatului în legătură cu punerea la dispoziție a unor acte. ***Este vorba despre taxele percepute pentru eliberarea certificatelor de urbanism,*** subiect pe care l-am mai abordat în acest colț de pagină. Celor care ne urmăresc, le amintim că, din datele pe care le deținem, rezultă că pentru eliberarea acestor certificate, în unele cazuri sunt percepute taxe mai mari decât cele legale. Că unii funcționari ai Primăriei interpretează legea după cum îi taie capul, aplicând în mod abuziv tarife substanțial mărite. Abuzul constă în aplicarea tarifului aprobat de CLM la suprafața totală deținută de solicitantul certificatului de urbanism, și nu la suprafața pe care urmează să se construiască ori să fie făcute anumite amenajări, așa cum stabilește fără dubii Legea 27.

Cei păgubiți nu știm deocamdată câți sunt fiindcă primarul Popa și principalii săi colaboratori au instituit această nenorocită lege a tăcerii.

În consecință facem un apel la prefectul Aradului ca, în calitate de reprezentant al guvernului în județul nostru, să întreprindă cele necesare pentru impunerea la Primăria municipiului, la alte instituții ale statului de drept, transparența legală față de presă. Nu în ultimul rând, dreptul constituțional la informarea cetățeanului în legătură cu felul în care lucrează funcționarii publici.

ȘTEFAN TABUIA

În dispreț total față de arădeni

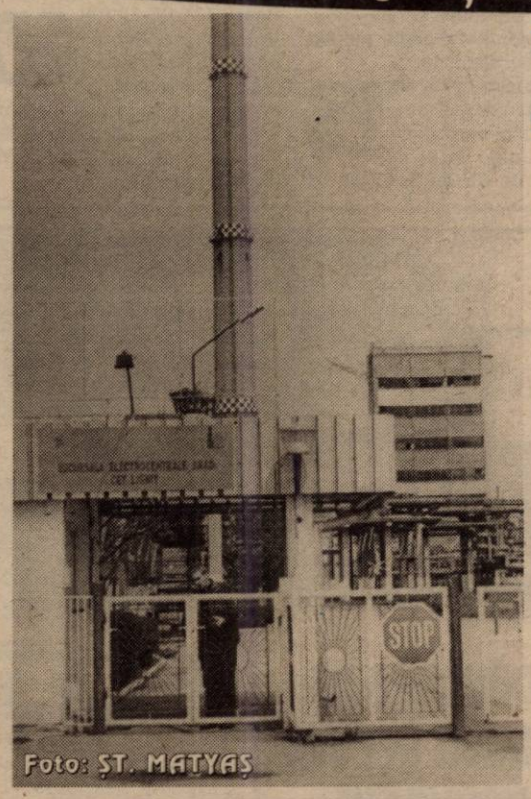

Foto: ȘT. MATYAȘ

PRELUAREA CET-ULUI S-A FĂCUT CU UȘILE ÎNCHISE

Pag. 4

SPORT

Primul meci din „sferturi” - un antrenament pentru fetele de la BC ICIM

☛ Pag. 11

Pag. 8

OVIDIU MARIAN ȘI CÂȚIVA SUBALTERNI PROPUȘI SĂ FIE TRIMIȘI ÎN JUDECATĂ

Astă seară la teatrul de Stat

CARAGIALE - „O NOAPTE FURTUNOASĂ”

Pag. 3

Foto: ONORIU FELEA

Videoconferință la Prefectură cu premierul Adrian Năstase

„NU INTRODUCEM ACCIZE PENTRU CĂ NE FACE PLĂCERE SĂ CHINUIM POPORUL...”

Pag. 8

O afacere tipic „țigănească”

82 MILIOANE LEI PENTRU 25 METRI DE BURLANE

s.c. SERGIU&GIANINA s.r.l: ARAD
execută
TÂMPLĂRIE DIN ALUMINIU GRECIA ȘI P.V.C. DECEUNINCK IMPORT
◆ geamuri termopane
◆ rolete P.V.C. și aluminiu
◆ jaluzele verticale și orizontale
◆ site speciale insecte
◆ uși pliante ◆ porți ◆ garaje
B-dul Revoluției nr. 24, Telefon 092.292.559

STILCONFORT
BUCĂTĂRII ● DORMITOARE ● CAMERE DE ZI
MOBILIER DE BAIE
Calea Timișorii nr. 53; Tel./Fax: 278.820
Piața Spitalului Bl. 1D; Tel/Fax: 253.868

CALENDAR

Astăzi, Soarele răsare la ora 6 și 21 de minute și apune la ora 18 și 45 minute.

Au trecut 110 zile din acest an. Au mai rămas 255 de zile până în anul 2003.

Praznicul zilei: Biserica ortodoxă: Sf. Teotim, Episcopul Tomisului; Cuv. Teodor Trihina; Sf. Sfințit Anastasie; **Biserica greco-catolică:** Cuv. Teodor Trihina; Sf. Teotim de Tomis.

BINE AȚI VENIT!

La Arad: Ursulescu Horia, **Câmpean** Alexandru Emilian, **Bakoș** Kristof, **Iacob** Diana Claudia, **Truția** Florina Elena, **Crudu** Raul Adrian.

La Ineu: Novac Anamaria, **Dascăl** Denis, **Avram** Florentina Cristina.

CINEMATOGRAFE

În municipiu:

Dacia: Câinii zăpezii (SUA) 10; 12; 14; 16; 18; 20

Mureșul: Unicul (SUA) 10; 12; 14; 16; 18

Arta: Zi de instrucție (SUA) 15; 17,30; 20

Sala Mică: Glumă mortală (SUA) 15,30; 18,30

Progresul: Câini și pisici (SUA) 16; **Eu cu cine mă mărit?** (SUA) 18

În județ:

Lipova: Lara Croft-Tomb Raider (Rom.) 16; **Pearl Harbor** (SUA) 18

HOROSCOP

Sâmbătă, 20 aprilie

Berbec (21.03-20.04). O nouă sarcină la locul de muncă vă va testa capacitatea.

Taur (21.04-20.05). Vă veți rezerva mult timp pentru distracții. Riscați să aveți neplăceri cu persoana iubită.

Gemenii (21.05-20.06). Vă preocupă gândul de a vă muta într-o altă casă. Veți renunța la invitația unui prieten de a pleca împreună într-o excursie.

Rac (21.06.-22.07). Vă veți concentra asupra unor probleme legate de viața sentimentală.

Leu (23.07-22.08). Veți primi vești interesante de la un prieten care vă va suna la telefon. La locul de muncă vă așteaptă noi sarcini, mai grele.

Fecioara (23.08-22.09). Oboseala după o muncă asiduă își va spune cuvântul. Totuși nu sunteți omul care abandonează așa ușor sarcinile asumate.

Balanța (23.09-22.10). N-ar strica să vă analizați starea de sănătate și, mai ales, să acordați mai multă atenție regimului alimentar.

Scorpion (23.10-21.11). Vă veți destăinui unui prieten. Un vis ciudat, legat de sarcinile de muncă, vă va ajuta să găsiți cheia rezolvării problemelor.

Săgetător (22.11-21.12). În această zi veți prefera intimitatea. În doi veți putea discuta, în liniște despre planurile de viitor.

Capricorn (22.12-19.01). Relațiile cu rudele trebuie să le acceptați așa cum sunt și să faceți unele compromisuri.

Vărsător (20.01-20.02). Nu e bine să începeți o aventură amoroasă înainte de a vă clarifica relația existentă.

Peștii (21.02-20.03). Veți face unele cumpărături pentru a vă reînnoi garderoba. Vă pregătiți cu entuziasm pentru o petrecere și fiți convins că vă veți simți foarte bine în mijlocul prietenilor.

ZIUA PORȚILOR DESCHISE, LA UNIVERSITATEA „GOLDIȘ"

Univesitatea de Vest „Vasile Goldiș" din Arad îi invită pe absolvenții claselor a XII-a și pe părinții lor, **astăzi, 20 aprilie, ora 10**, în Aula Ștefan Cicio Pop a Facultății de Drept, la o întâlnire cu profesorii universității și conducerea acesteia. Absolvenții vor putea vizita facultățile din cadrul Universității de Vest „Vasile Goldiș", unde se vor putea familiariza cu oferta academică propusă de universitatea arădeană.

„ADEVĂRUL" VĂ ASCULTĂ

La telefonul dimineții, 280944, între orele 9,00 - 12,00

O cititoare a ziarului nostru dorește să afle dacă medicul de familie are obligația să se deplaseze la domiciliul pacientului în cazul în care acesta este imobilizat la pat și dacă pentru acest lucru medicul poate să perceapă o taxă. Florin Farcaș, purtător de cuvânt la CAS Arad, spune că, în astfel de situații, medicul de familie are obligația de a se deplasa la domiciliul pacientului, iar taxa poate să fie percepută numai dacă deplasarea nu este motivată.

Redactor de serviciu, A. B.

METEO

Vremea va fi caldă. Cerul va fi variabil. Vântul va sufla în general slab. Dimineața, izolat, se va semnala ceață.

Temperaturi maxime: 20 la 22°C. Temperaturi minime: 6 la 8°C.

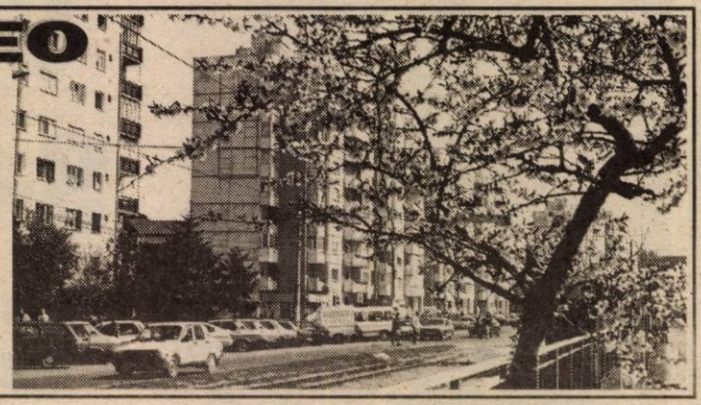

VINDEM HÂRTIE PENTRU AMBALAJ

Redacția „Adevărul" (Bd. Revoluției nr. 81) vinde hârtie pentru ambalaj, la dimensiunile dorite de client. Program: luni-vineri, între orele 9-14.

AU PLECAT DINTRE NOI

Ursute Teodor (1930); Duffek Georgina (1922); Hărțău Petru (1933); Boroș Ludovic (1914).

CONCURS DE PESCUIT ÎN PLINĂ PROHIBIȚIE!

Liga Studenților din Universitatea „Aurel Vlaicu" (L.S.U.A.V.) organizează astăzi, la balta Ghioroc, un concurs de pescuit. Și-au anunțat participarea peste 35 de studenți și profesori din cadrul universității.

Președintele L.S.U.A.V., Irinel Ciocioc, spune că această competiție are ca scop, pe lângă relaxare, realizarea unei mai bune comunicări între studenți și cadre didactice.

Deși e prohibiție la pescuit, concursul se desfășoară cu acceptul A. J. P. S., care va avea reprezentanți la această competiție...

B. O.

UTILITARE

PIEȚE, TÂRGURI

Astăzi este zi de piață la Chișineu Criș, Lipova, Pâncota, Felnac, Grăniceri, Hălmagiu, Moneasa, Pecica, Vărșand, Socodor, Șeitin, Vladimirescu, Zimandu Nou, Covăsânt. Târguri **săptămânale** se desfășoară astăzi la Lipova, Pâncota, Hălmagiu, Moneasa.

FARMACII DE SERVICIU

- Farmacia **REMEDIUM** Arad, B-dul Revoluției nr. 52-54. Program luni-vineri: 7,30-20,00, sîmbătă 8,00-14,00. Telefon 233195.
- Farmacia **OMNIAFARM**, Calea Aurel Vlaicu, Bl. Z28, cu program zilnic de la orele 8,00-22,00. Telefon 271724.
- Farmacia **LIBRO PHARMA** non stop, Calea Aurel Vlaicu 60-68 (lângă stadionul UTA) telefon 212.992.

URGENȚE STOMATOLOGICE...

... asigură Cabinetul din str. Crișan (în spate la Gionelli), program non-stop. Telefon: 253794.

- În zilele de sâmbătă și duminică, urgențe stomatologice asigură și cabinetul din B-dul Revoluției nr. 62, ap. 17, între orele 9,00-19,00. Telefon: 256665. Cabinetul Stomatologic din Calea Victoriei nr. 7 A asigură zilnic urgențe, inclusiv sâmbăta, între orele 10-15. Telefon 095.565.622.
- Cabinetul stomatologic „KARIDENT", Alfa Bl. 65, sc. C, ap. 2, asigură urgențe zilnic între orele 21,00-24,00. Telefon 257560.

ADMINISTRAȚIA FINANCIARĂ

Administrația Financiară a municipiului Arad: Asistență contribuabili (impozitul pe venitul global) - telefon 280633, 280733, int. 199 între orele 8,00 - 12,00. Informații mai pot fi obținute la adresa de web: www.finantearad.ro

ÎNREGISTRĂRI ÎN CAZ DE DECES

Biroul de Stare Civilă - decese face înregistrări după următorul program: sâmbătă și duminică, între orele 9,00-11,00 și luni 8,00-14,30. Tel. 281850.

TELEFON DE URGENȚĂ LA POLIȚIE: 955

Noile numere de centrală telefonică ale I. J. P. (Inspectoratul Județean de Poliție) Arad: 237.170; 237.803; 237.878; 237.887; 236.858.

BEBELUȘII PRIMESC LAPTELE PRAF PENTRU APRILIE

După o pauză de două luni, bebelușii primesc din nou lapte praf. Direcția de Sănătate Publică Arad a achiziționat aproape cinci tone de lapte, aferent lunii aprilie. Acesta este distribuit, conform legii, copiilor până la un an. Bebelușii primesc laptele în funcție de vârsta lor: trei cutii (sau pungi) și jumătate pe lună pentru cei până la șase luni, patru cutii (sau pungi) pentru cei cu vârsta între șase luni și un an.

În Arad DSP distribuie lapte praf la aproape 500 de bebeluși. Laptele se dă pe bază rețetelor eliberate de medicul de familie. În oraș există un singur centru de distribuire a laptelui praf, pe Calea Aurel Vlaicu (lângă stadionul Aris).

G. KNAP

ADEVĂRUL
COTIDIAN INDEPENDENT ARAD

Editor: S.C. ADEVĂRUL S.R.L. Arad

COD FISCAL R 1681938 ● COD SICOMEX 19.604 ● CERTIFICAT J 02/1886/31 X 1991 ● COD SIRUES 020956601 ● ISSN 1220-7489

Redacția și administrația: 2900 Arad, Bd. Revoluției nr. 81. Telefoane: SECRETARIAT - 281802, fax 280655, 280625; ADMINISTRAȚIE - CONTABILITATE - 281797; MICA PUBLICITATE - 210775; MAREA PUBLICITATE - 280904; CLUBUL PRESEI - 280989.

Consiliul de administrație: președinte - **DOREL ZĂVOIANU**, telefon 281802, 280625; vicepreședinte - **MIRCEA DORGOȘAN**, telefon 210776; membri: **DOREL BARBU**, telefon 281797; **NICU COJOCARU**, telefon 280904; **MIRCEA CONTRAȘ**, telefon 280854.

Colegiul de redacție: MIRCEA CONTRAȘ (redactor-șef); MARCEL CANCIU (șef secție foto), telefon **281701**; ALEXANDRU CHEBELEU (șef secție sport), telefon **281701**; NICU COJOCARU (șef secție publicitate) telefon/fax: **280904**; GABRIELA GROZA (secretar general de redacție), telefon **280854**; VASILE FILIP (șef secție cultură-învățământ-tineret), telefon **281855; 280003**; IOAN IERCAN (șef secție politică), telefon **280943**; DORU SAVA (șef secție social-economic), telefon **281738**; ȘTEFAN TABUIA (șef secție actualități), telefon **281855; 280003**; DOREL ZĂVOIANU (președinte al Consiliului de administrație), telefon **281802, 280625.**

Difuzare - Marketing: MIRCEA ȚÂȘCĂ (șef secție)-telefon **280904**

Tiparul executat la S.C. MEDIAGRAF S.A. ARAD, str. Feleacului F.N., telefon 250902, fax 250920

„Adevărul" poate fi citit și pe Internet la adresa http://adevarul.arad.ro

Echipa de serviciu

IOAN TULEU – secretar de redacție

Bianca Felea, Adela Pop, Ioan Leac, Dina Rujan, Ramona Vidulescu – tehnoredactare computerizată

Adela Ciolocoi, Aurica Telcian, Dacian Todufa – corectură

CURSURI

Casa de Cultură a Municipiului Arad, anunță deschiderea cursului de secretariat, cu durata de 4 luni. Cursul va cuprinde: limba engleză, limba italiană, limba germană, dactilografie și inițiere pe calculator. Înscrierile se fac zilnic la sediul instituției, din str. Gh. Lazăr nr. 1, între orele 9-13. Informații la telefon: 211918.

PREȚUL AURULUI

BANCA NAȚIONALĂ. Pentru gramul de aur de 24 K: prețul cu ridicata - 322.190 lei, iar prețul de achiziție - 289.971 lei. Prețuri înregistrate ieri: **PIAȚA NEAGRĂ. Aur 14 K**: cumpărare - 150.000 lei/g, vânzare - 170.000 lei/g. **Aur 18 K**: cumpărare - 180.000 lei/g, vânzare - 200.000 lei/g.

CURSUL VALUTAR*

VALORI ÎNREGISTRATE IERI, 19 APRILIE 2002

Denumirea valutei	BNR	BCR		BRD		Banca Transilvania		Banca Agricolă		Bursa neagră	
		C	V	C	V	C	V	C	V	C	V
Euro	29580	29034	29822	29270	29750	28950	29500	29000	29595	29000	29250
Dolar S.U.A.	33182	33000	33225	33000	33350	33000	33190	32850	33175	32900	33150
Forint	122	115	126	118	124	116	123	116	125	110	122

Trezește-te române! 100% Natural RED CHILI Tuică naturală de prune Ofertă specială la • Magazinul alimentar • Magazinul ZIRIDAVA ALTFEL

În această seară, la Teatru

CARAGIALE - O NOAPTE FURTUNOASĂ

Teatrul de Stat Arad propune publicului arădean, o dată în plus cu cât ne aflăm în anul Caragiale, o nouă punere în scenă, semnată de regizorul **Ion Mircioagă**, a piesei **O noapte furtunoasă**.

Grea încercare pentru actorii: **Bogdan Costea, Călin Stanciu, Zoltan Lovas, Carmen Vlaga, Costin Găvază, Florin Covalciuc, Adriana Ghiniță, Dorina Darie - Peter, Adelin Ghionghioșan**, încercare din care le dorim să iasă victorioși. Pentru propria lor glorie și spre deliciul publicului.

ARTERELE SÂNICOLAUL MARE - LIPOVA ȘI ARAD - MONEASA AU ȘANSE SĂ DEVINA DRUMURI NAȚIONALE

În cursul săptămânii care se încheie, pe plan edilitar - gospodăresc au continuat, în tot județul, acțiunile de curățenie, respectiv de întreținere și marcare a drumurilor publice. **Liviu Dâmboiu**, directorul Regionalei de Drumuri Naționale, într-o discuție purtată recent cu prefectul Aradului, **Dan Ungureanu**, a subliniat că **„există toate condițiile pentru realizarea programelor de reparații și modernizare pe drumurile naționale din județ."** În cadrul aceleiași întâlniri s-a apreciat faptul că drumurile naționale arată foarte bine, oferind condiții bune de trafic spre și dinspre toate vămile, fiind însă necesare lucrări de extindere a parcajelor, mai ales în preajma punctelor de frontieră. Se mai urmărește, în același context, și trecerea unor noi sectoare de drum județean (Sânicolaul Mare - Fântânele - Lipova, respectiv Arad - Șiria - Ineu - Sebiș - Moneasa) în sistemul drumurilor naționale, pentru a avea mai bune condiții de întreținere și reparații. Prefectul a declarat: **„Am aflat multe amănunte interesante în timpul întâlnirii avute cu domnul Dâmboiu și mă declar mulțumit de felul în care se prezintă drumurile naționale din județul nostru."**

EUGENIA BĂRDAȘ

Pentru că nu au participat la munca în folosul comunității

PESTE 150 DE NEVOIAȘI AU PIERDUT AJUTORUL SOCIAL

În conformitate cu Legea 416/2001, beneficiarii de ajutor social sunt obligați să presteze 72 de ore de muncă în folosul comunității.

Cum nu toți cetățenii care se bucură de Legea 416/2001 au înțeles acest lucru, la nivelul județului nostru au apărut deja cazuri de suspendare a acordării venitului minim garantat.

În municipiul Arad s-au semnalat 63 de suspendări, la Sântana 38, la Șepreuș 14, la Pecica 12, la Mișca 3 și lista poate continua.

După cum ne informa dl. **Victor Neamțiu**, directorul general al Direcției Generale de Muncă și Solidaritate Socială Arad, controalele prin județ vor continua pentru a se verifica temeinicia dosarelor depuse în baza Legii 416/2001.

Mai sunt însă și exemple situate la polul opus!

Ca o concluzie a celor trei luni de când Legea 416/2001 este în vigoare, **dl. Victor Neamțiu** a subliniat faptul că sunt primării unde nu există preocupare pentru folosirea judicioasă a forței de muncă obligată să lucreze în folosul comunității. **„Oamenii sunt plătiți de la bugetul de stat, se află 72 de ore pe lună la dispoziția primăriilor care însă nu-i îndrumă să muncească pentru înfrumusețarea localităților. Așa ceva este nepermis, iar noi nu vom trece cu vederea nici aceste aspecte"**, a conchis **dl. Victor Neamțiu.**

N. OPREAN

SÂMBĂTĂ - ZI DE LUCRU LA AGENȚIA DE ȘOMAJ

Agenția Județeană pentru Ocuparea Forței de Muncă (AJOFM) Arad, cu sediul în Arad, str. Gh. Lazăr nr. 20, anunță toate persoanele fizice și juridice de pe raza județului Arad că începând cu data de 01 aprilie 2002, se vor completa noile formulare privind **„Declarația lunară a obligațiilor de plată la bugetul Fondului pentru plata ajutorului de șomaj"**, conform prevederilor Legii nr. 76/2002 - privind sistemul asigurărilor pentru șomaj și stimularea ocupării forței de muncă. Acestea prevăd, în plus, față de declarațiile încheiate în baza prevederilor H.G. nr. 1010/2001, evidența nominală și depunerea declarației și pe suport magnetic - pentru angajatorii care au peste 10 salariați. Programul de declarații se poate achiziționa de la AJOFM Arad, camera 103.

Declarațiile se vor prelua inclusiv în zilele de vineri - **19.04**, sâmbătă - **20.04** și luni - **22.04.2002** atât de la sediul AJOFM Arad, camera 103, cât și de la sediile Agențiilor Locale pentru Ocuparea Forței de Muncă din județ, respectiv Lipova, Sebiș și Chișineu Criș.

Totodată, amintim celor interesați că aceste declarații pot fi transmise și prin poștă sau prin e-mail, evitându-se astfel aglomerația ce poate apărea la sediul AJOFM.

TERRA SAT
Oferta primăverii "în direct"!
Abonează-te la CONNEX prin TERRA SAT în perioada
22 martie - 30 aprilie și poți CÂȘTIGA unul din cele 3 televizoare color!
E o idee genială să te conectezi la CONNEX prin EXPERT CENTER!

Drepturi de autor © 2000 Nokia Mobile Phones. Toate drepturile rezervate.

OFERTA CONNEX
■ 5 luni cu 50% reducere la abonament
■ tarif promotional de 0.05$ / SMS pentru mesaje catre destinatii nationale**
■ pe 15 aprilie 2002, 5 dintre clientii Connex vor primi cate un premiu special: 5 ani de abonament Connex 800 GRATUIT!!!
■ Cartelele SIM reincarcabile Connex Go! si Kamarad costa 7$, fara TVA
Oferta valabila pana la 30 aprilie 2002. Detalii in magazine.
* "Pret fara TVA, valabil doar pentru conectare in reteaua Connex, in limita stocului disponibil."
** "Mesajele SMS catre numere speciale sau gratuite (818, 211, etc) nu vor beneficia de acest tarif promotional."

TERRA SAT
EXPERT CENTER un magazin de nota 10!
EXPERT CENTER
ARAD: TERRA SAT - B-dul Revoluției nr. 31, tel: 093-183-022
(2366129)

INFRACȚIUNI!

A fost introdus în arestul Poliției **Creț Traian** (40 ani), din Târnova, fără ocupație, care are de executat 20 de ani și 4 luni închisoare, acuzat de săvârșirea infracțiunilor de ultraj și lovire. ● Este cercetat în stare de libertate **Ribanszki Miklos** (61 ani), din Arad, fără ocupație, care a sustras din magazinul Billa, situat în Arad, mai multe bunuri, în valoare totală de 300.000 de lei. Prejudiciul a fost recuperat.

PE ȘOSELE...

Este cercetată în stare de libertate, **Iluță Mariana** (47 ani), din Pâncota, fără ocupație, care a fost depistată conducând pe drumurile publice un autovehicul neînmatriculat. ■ Polițiștii Biroului rutier l-au depistat pe **Silai Gheorghe** (34 ani), din Arad, care a condus pe drumurile publice fără însă a poseda permis de conducere. ■ Pe DN 7, în raza localității Vărădia, **Palcu Gheorghe** (46 ani) din Arad, conducând autoturismul înmatriculat cu numărul AR 06 AZC, din cauza vitezei excesive a pierdut controlul volanului, părăsind partea carosabilă, după care s-a izbit violent de un copac situat pe marginea drumului. În urma impactului a fost accidentată ușor **Palcu Aurica** (46 ani), din Arad, pasageră în autoturism. ■ Au fost depistați conducând sub influența băuturilor alcoolice **Meteciuc Cristian Daniel** (24 ani), din Semlac, aflat la volanul mașinii AR-05-LYW.

O.J.P.C. în control

IGIENA LASĂ DE DORIT ÎN PIEȚELE AGROALIMENTARE DIN MUNICIPIU

O.J.P.C. (Oficiul Județean pentru Protecția Consumatorului) a finalizat, în acest sfârșit de săptămână, acțiunile de control privind modul în care se respectă prevederile legale privind protecția consumatorilor în piețele agroalimentare din municipiu.

Deficiențele constatate nu au fost deloc puține. Piața agroalimentară din Aradul Nou, preluată de curând în administrare de la C.F.R. Timișoara către S.C. GI Motor S.R.L. Arad nu posedă nici un fel de autorizație de funcționare și nu este prevăzută cu dotările minime impuse de normele de igienă. Nici piețele agroalimentare administrate de S.C. TOP S.A. nu stau mai bine: verificarea sau etalonarea metrologică a mijloacelor de măsurare (cântare, greutăți), oferite pentru închiriere, era expirată; prețurile și tarifele practicate pentru închirierea meselor și a spațiilor din piețe nu sunt actualizate (taxa zilnică și lunară de ocupare a meselor și a spațiilor); boxa de colectare a deșeurilor solide din piața Catedralei nu este împrejmuită și nu este prevăzută cu sursă de apă și canalizare; piața Miorița are platforma degradată și cu denivelări, circa cinci la sută din mese sunt degradate, nu este dotată cu fântână arteziană, iar la data controlului nu era igienizată corespunzător; în piața Catedralei sursa de alimentare cu apă rece și caldă era defectă; în piața Mihai Viteazul spațiul destinat depozitării produselor alimentare agricole prezintă tencuiala degradată, pardoseala cu denivelări și plafonul cu infiltrații.

„Am dispus să se ia măsuri de remediere a neregulilor constatate și au fost aplicate sancțiuni în valoare de 50 milioane lei", spune **Gheorghe Iancu** - directorul O.J.P.C. Arad.

NADIA BODRAN

În dispreț total față de arădeni

PRELUAREA CET-ULUI S-A FĂCUT CU UȘILE ÎNCHISE

De luni de zile se discută preluarea CET-ului de către municipalitate. Nu există arădean care să nu fie afectat de acest lucru. Lumea se întreabă cu înfrigurare cât va costa căldura la iarnă?! Ce prețuri năucitoare vor fi puse pe spatele oamenilor după aceasta?

La astfel de întrebări trebuia să primim, ieri, un răspuns clar. Pentru că ieri Primăria Arad a semnat protocolul de preluare a CET-ului! Adică a hotărât viitorul arădenilor.

Fără să exagerăm cu nimic, cetățenii așteptau cu sufletul la gură verdictul. Primarul Dorel Popa a fost însă de altă părere.

Într-un dispreț total față de contribuabili, Dorel Popa a decis ca semnarea protocolului să fie făcută cu ușile închise. Practic, Dorel Popa și-a permis un afront nemaipomenit la adresa cetățenilor, întorcându-le spatele. Mai mult, hotărând în numele lor chestiuni de importanță crucială.

Nici o scuză nu este îndeajuns pentru a explica acest gest greu de înțeles. Orice explicație pălește în fața acestei insolențe fără precedent la adresa unui oraș întreg.

Unde este transparența, deschiderea democratică pe care o afișează pe toate gardurile? Ce să mai înțelegem din acest comportament, decât un singur lucru. Prețurile la energie o vor lua razna, iar arădenii vor trăi la iarnă un adevărat calvar. Dar populația nu trebuie să știe ce se hotărăște în spatele ușilor închise. Arădenii au dreptul doar să-și întoarcă buzunarele pe dos ca să plătească aventura primarului de preluare a CET-ului.

Trântind ușa în nas presei, Dorel Popa a dovedit încă o dată că are ceva de ascuns. Joi l-am întrebat unde și la ce oră se va semna protocolul de preluare a CET-ului. Primarul ne-a asigurat că în cursul zilei de vineri își va pune subordonații să anunțe toată presa. Ieri, cum nu am primit nici un semn de viață de la el, am încercat să luăm legătura cu Primăria Arad. Nimeni nu știa nimic. După mai multe telefoane, am primit un răspuns aberant. „Semnarea Protocolului se va face cu ușile închise. Luni însă veți fi invitați la o conferință de presă unde veți primi amănunte"(?!)

Nemulțumiți cu o astfel de prostie, am mers la ușa primarului. Era ora 12,00. Primarul plecase deja. Secretara a primit ordin să nu spună nici măcar unde anume se duce. Am insistat. Intrând în biroul primarului, secretara ne-a informat sec: „Marian (n.r.: șeful de cabinet a lui Dorel Popa) zice că la 1,00, la CET, are loc semnarea protocolului."

La ora 12,40 ne-am înființat la poarta CET-ului. Am tras nădejde că putem intra. Nici vorbă de așa ceva. Portarul primise ordin încă de dimineață să nu lase nici un ziarist să treacă. Decizia venise de la directorul CET, după ce acesta efectuase o vizită la Primărie!!!

În timp ce noi eram ținuți la poartă, o serie de „oficialități" din cadrul Primăriei intrau cu mașinile în întreprindere, aruncându-ne priviri disprețuitoare. Ținem să le anunțăm că nu am stat acolo ca să ne satisfacem o curiozitate personală, ci pentru a-i informa la timp și întocmai pe arădeni. Nu credeți, d-le Bondoc?!

După ce și mașina cu reprezentanții Guvernului ne-a lăsat în urmă, am venit la redacție...

N. OPREAN

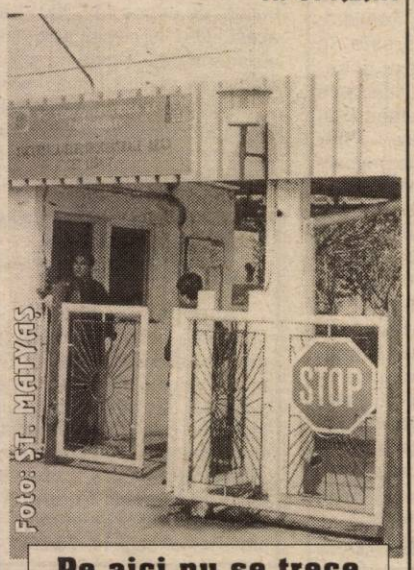

Pe aici nu se trece

AHNR inițiază

CAMPANIA NAȚIONALĂ PENTRU ACCESIBILIZAREA ȘCOLILOR

Asociația Handicapaților Neuromotor din România (AHNR) - filiala Arad - a inițiat programul național de accesabilizare **„Orașe pentru Toți"**, care se desfășoară în perioada 2002 - 2004.

Prima etapă a acestui program se adresează accesibilizării școlilor și se desfășoară cu sprijinul financiar și tehnic acordat de reprezentanța UNICEF în România și Ambasada Marii Britanii în București.

În luna martie a început campania națională de strângere de semnături, acțiune la care, alături de asociațiile membre ale AHNR și A-Reninco-R, au mai aderat Master Forum, Asociația „Femeile Optimiste" Câmpulung Moldovenesc, Fundația de Dezvoltare „Speranța", Centrul de Voluntari Arad, Pro Democrația. În luna aprilie s-au mai aliat: Organizația Salvați Copii, Fundația Estuar, Centrul Primăvara din Reșița etc.

Astăzi, **20 aprilie** între orele **10,00 - 14,00** o nouă acțiune stradală de strângere de semnături va avea loc în nouă județe, printre care și Arad.

Studenții voluntari care ajută AHNR - Arad vor strânge semnături la mesele dispuse în următoarele puncte din oraș: **în fața magazinului Ziridava, platoul din fața Primăriei și în fața magazinului Aradul.**

Proiectul se va încheia cu seminarul național **„Accesibilitatea - o chestiune de demnitate"** organizat în data de 17 mai a.c. la București.

S. AMBRUȘ

CU PAȘAPOARTE FALSE

Vasile Ivanovici, de 41 de ani, de loc din județul Constanța, a încercat să intre în țară prin vama Nădlac cu un pașaport falsificat prin înlocuirea fotografiei. El a declarat că și-a procurat din Ucraina un pașaport slovac falsificat, în mai 2001, cu care a ajuns în Italia. Acolo, în schimbul a 400 de dolari, un cetățean moldovean i-a procurat pașaportul cu care a încercat să intre acum în România.

De ieri

PIEȚELE DE ANIMALE SUNT ÎNCHISE

Potrivit unei hotărâri comune a Direcției Sanitar - Veterinare, Poliției Sanitar - Veterinare și Administrației TOP, începând de ieri toate piețele de animale din oraș și de pe o rază de 10 km sunt închise, un timp nu se vor mai face vânzări de animale. Măsura a fost luată ca urmare a depistării, recent, a focarului de pestă porcină în Arad.

De Paști, mieii vor putea fi comercializați în halele special amenajate, doar în perioada 1 - 4 mai.

G. K.

ITM A APLICAT PRIMA AMENDĂ MAJORATĂ

Recent, a intrat în vigoare H.G. nr. 238/2002, potrivit căreia toate sancțiunile din domeniul relațiilor de muncă și al protecției muncii au crescut, în medie, între 3 și 10 ori.

Săptămâna aceasta, Inspectoratul Teritorial de Muncă (ITM) a controlat peste 30 de agenți economici din municipiu și județ, constatând, din păcate, că aproape toate unitățile încalcă legislația muncii. Față de abaterile depistate ITM a aplicat, deocamdată, avertismente și termene de remediere a deficiențelor.

Totodată, inspectorii de muncă au aplicat și prima sancțiune prevăzută de noile prevederi legale, societății agricole ȘEITINEANA din Șeitin, în valoare de 30 milioane de lei. Dintre neregulile descoperite amintim: neînregistrarea în termen legal a contractelor de muncă, nedepunerea statelor de plată a salariilor, precum și a actelor ce atestă plata contribuțiilor către bugetul de stat, neplata drepturilor salariale a cinci angajați etc.

C. TRIF

Trei călăuze la un turc

Trei cetățeni din Sântana s-au ales cu dosar penal pentru săvârșirea infracțiunii de călăuzire în vederea trecerii ilegale a frontierei de stat. Sorin Mihăiasa, Valentin Mărcuș și Eugen Selegean au conlucrat pentru scoaterea din țară a turculuiKarakus Mehmet, care intenționa să ajungă ilegal în Germania. Operațiunea nu a reușit, iar cele trei călăuze au fost prezentate Parchetului de pe lângă Judecătoria Arad, cu propunere de arestare preventivă. Turcului i s-a întocmit dosar penal pentru trecere ilegală a frontierei, informează Poliția de Frontieră.

Precizare

Referitor la articolul publicat în ziarul nostru de joi **„Un preot din Sâvârșin - complice al unei rețele de hoți de autocamioane"** (transmis de Agenția Mediafax), facem următoarea precizare: **nu este vorba de părintele Dehelean Aurel, parohul Bisericii ortodoxe Sâvârșin**, preotul menționat în articolul amintit fiind paroh în satul Toc, aparținător comunei Sâvârșin.

Turista hoață

În 18 aprilie, la intrarea în punctul de frontieră Nădlac o pasageră a unui autocar ce transporta persoane în străinătate a sustras portofelul unui alt pasager. Mărioara Stîrlici, de 27 de ani, din localitatea Săcele - județ Brașov a luat banii pe care i-a găsit (250 dolari) apoi a aruncat portofelul. La efectuarea controlului de frontieră, păgubitul a sesizat lipsa portofelului și a reclamat acest lucru polițiștilor.

Pasagerii din autocar au fost controlați, banii fiind descoperiți în buzunarul hainei susnumitei. Femeia a declarat că același lucru i s-a întâmplat în cursul unei călătorii anterioare și a încercat acum să-și recupereze paguba. I s-a întocmit dosar penal pentru săvârșirea infracțiunii de furt calificat, informează Poliția de Frontieră.

MANDAT DE ARESTARE PENTRU ROHOZNEANU

Cadre ale Centrului Zonal de Combatere a Crimei Organizate și Antidrog Timișoara, sprijinite de UM 0962, IPJ Timiș - Detașamentul Poliției pentru Intervenția Rapidă și IPJ Arad au efectuat joi, 18 aprilie, zece percheziții domiciliare. În cadrul acestei acțiuni a fost reținut **Rohozneanu Uțu Claudiu,** de 34 de ani, domiciliat în Arad, element de vârf al lumii interlope, cercetat în dosarul penal 43/PA/2002 al Parchetului de pe lângă Curtea de Apel Timișoara (pentru asociere la săvârșirea de infracțiuni și instigare la săvârșirea de infracțiuni).

Ieri, Rohozneanu a fost prezentat Parchetului de pe lângă Curtea de Apel Timișoara, care a eliberat mandat de arestare preventivă pe termen de 30 de zile.

Programul Poștei

◆ În zilele de 1, 2 și 6 mai 2002 oficiile poștale vor fi închise;

◆ În zilele de 20 aprilie și 4 mai 2002 oficiile poștale nr. 1 reședința de județ (Timișoara 1, Arad 1, Reșița 1 și Deva 1) lucrează în program normal de sâmbătă și se va asigura distribuirea corespondenței și a presei în mediul urban;

◆ În zilele de 27 aprilie 2002 și 3 mai 2002 toate oficiile poștale vor fi deschise în program normal de lucru.

Cu participarea consulului Germaniei la Timișoara

ORGANIZAȚIA THW A OFERIT FUNDAȚIEI ROMÂNO - GERMANE VLADIMIRESCU UN ATELIER MODERN DE CONFECȚII ÎMBRĂCĂMINTE

Ieri, la Vladimirescu, Fundației Româno - Germane din localitate i s-a predat, oficial, **Atelierul de Formare Profesională în domeniul Croitoriei și Confecțiilor**, din cadrul **Centrului de pregătire și perfecționare profesională Vladimirescu.** Acesta a fost dotat și amenajat de către Organizația germană **„Technisches Hilfswerk"**, din **Landul Renania de Nord - Westfalia**, fiind finanțat de aceeași organizație **THW**.

La atelierul care de ieri aparține oficial Fundației Româno - Germane din Vladimirescu, tinerii (și nu numai) se pot califica în meseriile **confecționer industrial îmbrăcăminte** și **croitor la comandă,** sub instructajul d-nelor **Eva Lungu** - partea teoretică, respectiv **Mariana Balint** - maistru instructor. Capacitatea maximă a unei clase este de 30 de cursanți. Interesant este că după absolvirea celor trei sau patru luni de studii și practică, **proaspeților meseriași li se asigură și locuri de muncă**, având în vedere că meseriile în care aceștia se califică sunt foarte căutate. **„Colaborăm foarte bine, din acest punct de vedere, cu Agenția Județeană de Ocupare a Locurilor de Muncă..."** - a explicat **Claudia Penișoară**, director adjunct al Fundației Româno - Germane.

Cursurile costă 650.000 de lei pe lună și au o durată de **trei luni** - pentru confecționerii industriali de îmbrăcăminte, respectiv de **patru luni,** pentru croitorii la comandă. Șomerilor li se asigură gratuitatea cursurilor de calificare, cu condiția, însă, de a se angaja, la absolvire, într-unul dintre locurile de muncă oferite de Agenția de Ocupare a Forței de Muncă.

Pentru utilarea Atelierului de confecții, THW a alocat o sumă ce depășește binișor cifra de **180.000 de Euro.**

La festivitatea de ieri au participat: **Klaus Peter Marte** - consulul Germaniei la Timișoara, **Nicolae Cernei** - directorul Fundației Româno - Germane Timișoara, **Dan Ungureanu** - prefectul Aradului, **Radu Ambrozie Bălănean** - consilier în cadrul Prefecturii Arad, **Ioan Pantoș,** primarul comunei Vladimirescu, **Ștefan Pascu**, directorul Agenției Județene de Ocupare a Forței de Muncă, reprezentanți ai organizației THW Renania de Nord Westfalia, alți invitați, ziariști. După vizitarea secției nou preluate, reprezentantul THW Renania de Nord Westfalia, Consulul Germaniei la Timișoara, prefectul Aradului și directorul Fundației Româno - Germane Vladimirescu au rostit scurte alocuțiuni.

EUGENIA BĂRDAȘ

ETERNUL „CARPE DIEM" AL POLITICII ROMÂNEȘTI

Tableta zilei

Există o mulțime de expresii lansate de către marii filosofi sau de către înțelepți pe care nimeni nu i-a (re)cunoscut vreodată ca atare. Sunt expresii care ar putea constitui un ghid despre ce și cum trebuie să faci pentru ca, în efemeritatea ta, să meriți titlul de OM, să te bucuri de viață fără a te destrăbăla, să ai ceea ce îți trebuie fără a jindui la îmbogățirea peste măsură, să-i ajuți pe semenii tăi fără a-i favoriza pe unii în dauna altora. „Carpe diem" (trăiește-ți clipa) este una dintre aceste expresii, lansată în spiritul celor de mai sus. Din păcate, sensul inițial a fost deturnat, a-ți trăi clipa însemnând astăzi să profiți de o oportunitate pentru a stoarce maximul de profit, indiferent dacă pentru aceasta trebuie să calci peste cadavre, peste legi scrise sau nescrise, peste suflete, peste credințe.

Cea mai aberantă deturnare a sensului lui „Carpe diem" se înregistrează, de 12 ani încoace, în politica românească. Toate partidele politice care s-au perindat la putere au făcut din perioada deținerii acestei puteri un prilej de „Carpe diem" pervertit, meschin, mercantil. Nu au vrut sau nu au putut să înțeleagă că „Trăiește-ți clipa" însemna de fapt „Dovedește că știi, poți și vrei să faci ceva pentru semenul tău". De fiecare dată, deviza a fost totul pentru partid, totul pentru oamenii săi, adică, dacă nu acum, când suntem la putere, atunci când să-i „radem" pe ceilalți? Dacă nu acum, atunci când să ne îmbogățim, să ne acordăm privilegii, să stăpânim? „Să stăpânim", nu „să conducem" aici este problema societății românești. Toți cei care ajung la putere vor să stăpânească, nu să conducă, pentru că a conduce presupune responsabilitate față de cei conduși, aplicarea legii în favoarea lor și nu deformarea legii în favoarea ta, interesul față de problemele celor care te-au ales conducător, pe când a stăpâni poate să însemne inclusiv exterminarea sclavului prin munca dusă la exacerbare. Nu contează dacă sclavul decedează, dacă ești stăpân, mâine îți cumperi altul.

„Carpe diem", doar un exemplu de „învățătură" interpretată după bunul plac al politicienilor români. Ca și aceasta sunt multe altele dar tare mă tem că, indiferent de ce se va întâmpla în viitor, niciodată nu vom reveni la sensul inițial al lui „Carpe diem", ci vom perpetua sensul de astăzi. Mai ales că ne vor „ajuta" și alții în acest sens. Dar, despre aceasta, atunci când vom analiza o altă expresie celebră...

SIMION TODOCA

Femeile democrate vor să fie „Parteneri pentru schimbare"

Sub genericul „Parteneri pentru schimbare" organizația de femei a PD Arad a încercat ieri, în cadrul unei mese rotunde, să identifice „egalitatea de șanse pentru femei în România". Organizatoarea a fost d-na Minerva Ianchici, președinta organizației de femei a PD, iar moderator a fost d-na Ecaterina Dragoș, de la Liceul Aurel Vlaicu. ● Au prezentat comunicări profesori, psihologi, reprezentanți ai Poliției, Baroului de avocați, sindicatelor din învățământ.

T. S.

Politica la țară

PECICA - UN ORAȘ ÎN DEVENIRE

Așezată pe firul Mureșului și pe principala șosea europeană care străbate țara noastră, comuna Pecica este cunoscută ca fiind una dintre cele mai mari localități de acest rang din România. Din punct de vedere istoric, primele elemente descoperite în această zonă țin de epoca bronzului (cultura Periam-Pecica), asta ca să nu mai vorbim și despre localizarea așezării dacice Ziridava pe raza comunei. Astăzi, cei aproximativ 12.000 de locuitori (fără localitățile învecinate, care sunt incluse în unitatea administrativă) fac pași decisivi pentru urbanizarea comunei și pentru transformarea acesteia în oraș.

DE LA PÂINEA DE PECICA, LA ZONA INDUSTRIALĂ

Cunoscuta „pâine de Pecica" - simbolul comunei înainte de 1989 - rămâne și astăzi o plăcută realitate. Cu toate acestea, localitatea s-a dezvoltat mult în ultima perioadă, investițiile făcute în infrastructură, în industrie și în sectorul serviciilor fiind cât se poate de concludente.

Iustin Cionca, un primar tânăr și eficient

UN MODEL EUROPEAN

Până în 1989, comuna Pecica era cunoscută în toată țara prin exploatarea eficientă a imensului potențial agricol de care dispune. Problema transformării comunei în oraș agro-industrial se punea și în acea perioadă... După 1989, problema „orașului Pecica" a rămas în suspensie, până la sfârșitul anului trecut, când deputații arădeni Dorel Zăvoianu (PSD) și Nicu Cojocaru (PUNR) au declanșat o propunere legislativă în acest sens, inițiativă care va fi susținută și de către deputatul UDMR Gyorgy Tokay. Acest demers parlamentar este cu atât mai justificat, cu cât Pecica a oferit întotdeauna un model de conviețuire inter-etnică, beneficiază de o așezare geografică extrem de importantă (pe principalul culoar rutier european, lângă viitoarea Autostradă) și a făcut - în ultimii ani - pași importanți înspre urbanizare.

Astfel, primarul Cionca Iustin ne informează că **„avem o investiție în derulare pentru finalizarea alimentării cu apă a întregii comune și pentru modernizarea străzilor, dispunem de 14 medici, de învățământ primar, general, profesional și liceal, instituții culturale diverse, magazine specializate și centre sportive, filiale bancare, acces la instituțiile de transport și de comunicații etc. Însă, una dintre cele mai importante realizări este zona industrială, care se va desfășura pe o suprafață de 20 de hectare. Până acum, firma „West EuroTrans" a demarat deja construcția unui garaj pentru TIR-uri, a unei stații de alimentare cu carburant, Autoservice și birouri, iar un partener italian va construi un obiectiv productiv. Nu în ultimul rând, avem în vedere și un obiectiv mai îndrăzneț, un incubator de afaceri care să pregătească și să susțină dezvoltarea firmelor mici și mijlocii."**

RADIOGRAFIA POLITICĂ A LOCALITĂȚII

- Primarul, Cionca Iustin, a candidat pe listele PD, iar viceprimarul Nágy Istvan, pe listele UDMR. Dintre cei 19 consilieri locali, cinci sunt propuși de către UDMR, patru de PD, patru de PSD, doi de PNL, câte unul de PRM și PUR și doi din partea ANCD. Din câte ne-am dat seama, Consiliul local și executivul primăriei colaborează foarte bine, atitudinile partizane fiind lăsate la o parte și promovate doar interesele localității.

Viceprimarul comunei Pecica, dl. Nágy Istvan este unul dintre cei mai pricepuți și cu experiență viceprimari din județ, fiind la al treilea mandat. Experiența domniei sale și tinerețea primarului au făcut ca în fruntea comunei să se formeze o echipă de invidiat.

PROBLEME SPECIFICE

Aflată în plină dezvoltare, comuna Pecica își schimbă pe zi ce trece înfățișarea. Se construiește mult, se investește pe măsură, iar infrastructura se modernizează permanent: alimentarea cu apă, canalizarea, introducerea gazului metan, străzile și trotuarele etc. sunt tot atâtea lucrări angajate sau aflate în curs de finalizare. Cu toate acestea, există și probleme care își așteaptă rezolvarea... În primul rând, deși Pecica este printre puținele comune din județ care are Planul Urbanistic alcătuit și aprobat, fostul primar a restituit un teren de trei hectare în favoarea Bisericii Ortodoxe tocmai în perimetrul zonei în care se dorea construirea unui cartier de locuințe. Ca urmare, astăzi se poartă negocieri interminabile între factorii implicați pentru intrarea în legalitate... Există și câteva probleme legate de aplicarea Legii 1/2000, dar cea mai importantă problemă cu care se confruntă locuitorii comunei Pecica ține de trecerea acesteia în categoria orașelor.

DORU SINACI
Foto: **ONORIU FELEA**

Pecica - un oraș în devenire

Deputatul PUR Nicu Cojocaru a devenit coordonatorul Filialei PUR Arad

În cursul zilei de 18 aprilie a.c., Biroul Permanent al Partidului Umanist din România (social-democrat) a comunicat, printr-un fax trimis la conducerea Filialei PUR din Arad, Hotărârea nr. 23 din 17 aprilie 2002:

Prezentăm, mai jos, faxul primit:

Biroul Permanent al Partidului Umanist din România (social-liberal) întrunit în ședință extraordinară hotărăște:

1. Începând cu data de 17 aprilie 2002, activitatea filialei județene Arad va fi coordonată de către domnul deputat Nicu Cojocaru.

2. Doamna deputat Mihaela Muraru Mândrea va desfășura numai activitatea de parlamentar în județul Arad.

Biroul Permanent

HOTĂRÂREA Nr. 23 din 17 aprilie 2002

Biroul Permanent al Partidului Umanist din România (social liberal), întrunit în ședință extraordinară,

HOTĂRĂȘTE:

1. Începând cu data de 17 aprilie 2002, activitatea Filialei județene Arad va fi coordonată de către domnul deputat Cojocaru Nicu.

2. Doamna deputat Mihaela Muraru - Mândrea va desfășura numai activitate de parlamentar în județul Arad.

Biroul Permanent

PSD Arad are secretariat pentru comunicare și imagine

Conferința de presă de ieri a organizației județene PSD Arad a fost organizată în urma ședinței Delegației Permanente, care a avut loc la ora 15,00. ● Prim-vicepreședintele Avram Crăciun, președintele organizației municipale, Edeleni Coloman, secretarul executiv Liviu Gârgari, vicepreședintele Gheorghe Ghenof, vicepreședintele Rancu Tiberiu și proaspătul secretar Alexandru Savici au expus pe rând câteva dintre problemele discutate la ședința anterioară conferinței de presă. Astfel, am aflat că Delegația Permanentă a aprobat alcătuirea zonelor de coordonare și i-a validat pe funcții pe vicepreședinții care răspund de acestea. ● A fost înființat secretariatul pentru imagine și coordonare, condus de către secretarul executiv Liviu Gârgari. Ca o noutate, din acest secretariat face parte și Alexandru Savici, unul dintre cei cinci secretari. ● La ședință a fost prezentat bugetul de venituri și cheltuieli, responsabilii zonali primind sarcina de a clarifica situația exactă a membrilor cotizanți ai PSD veniți în urma fuziunilor.

● Edeleni Coloman, președinte pe municipiu și vicepreședinte pe județ răspunzător de municipiu, a remarcat odată în plus necesitatea ca PSD-ul să se implice în rezolvarea problemelor economico-sociale cu care se confruntă municipiul și județul Arad. ● Vicepreședintele Gheorghe Ghenof, fost președinte al Partidului Pensionarilor, filiala Arad, a încercat să se facă purtătorul de cuvânt al lui George Munteanu, fost președinte al PPR, președinte onorific, „detronat" de către Ioan Nastea. Până la urmă și-a întrerupt expozeul care în nici un caz nu își avea locul într-o conferință de presă a PSD. ● Ideea de bază a conferinței de presă a fost transmiterea mesajului că toți membrii Delegației Permanente a PSD Arad au primit sarcina de a se implica în dezvoltarea social-economică a tuturor localităților județului Arad.

S. TODOCA

PD încearcă să-și „completeze" zona Curtici

La întâlnirea zonală de la Curtici a PD-ului au participat președinții organizațiilor de la Curtici, Nădlac, Șeitin, Semlac, Pecica, Șofronea și Pereg. Președintele organizației județene, Gheorghe Seculici, trezorierul Gelu Roman și președintele organizației de tineret, Petru Doboș au analizat situația organizatorică din „teren" și au prezentat criteriile de evaluare a militanților PD. Responsabilul zonal, Iustin Cionca, ne-a informat că la fiecare organizație vor fi aleși câte un vicepreședinte și un secretar care, în cadrul programului de descentralizare la nivel județean, vor evalua militanții. ● O problemă destul de arzătoare discutată la întâlnirea zonală a fost înființarea de organizații la Iratoșu și Macea.

S. TODOCA

Vasile Lupu va „năși" organizația județeană PPC Arad

Ieri, la București, a fost dată sentința prin care se aprobă înregistrarea în registrul partidelor politice a Partidului Popular Creștin. La nivelul județului Arad sunt deja definitivate pregătirile pentru „lansarea" oficială a PPC. Aceasta va avea loc pe data de 18 mai și, după cum ne-a declarat dr. Eugen Vancu, liderul Comitetului Județean de Inițiativă la Arad va fi prezent Vasile Lupu însoțit de mai mult de jumătate din staff-ul central: „Tăierea panglicii" va fi „asortată" cu lansarea cărții scriitorului Nicolae Breban, vicepreședinte al Partidului Popular Creștin.

SIMION TODOCA

TREI VESTIRI

Înainte să se împlinească zilele înălțării Sale (Lc.9,51), ca să pornească spre Ierusalim, Mântuitorul își supune ucenicii unui test. Călătoria Lui, prin Golgota, spre Înviere n-o putea face singur și vrea să-i pregătească pentru aceasta: „S-a smerit pe Sine chip de rob luând, făcându-se pe Sine asemenea cu chipul smeritului nostru trup ca să ne facă pe noi asemenea chipului slavei Sale“ (Liturghia sf. Vasile cel Mare).

După ce se asigură că în gândirea lor nu era loc pentru nici un echivoc cu privire la Persoana Sa - „dar voi cine ziceți că sunt Eu?! Răspuns-a Lui Petru: Tu ești Hristosul“ (Mc.8,29) - Mântuitorul le spune că „Fiul Omului trebuie să pătimească multe și să fie defăimat ... să fie omorât, iar după trei zile să învieze“ (Mc.8,31). Deși le dă o motivație pentru această Călătorie - „sunt unii dintre cei care stau aici care nu vor gusta moartea până ce nu vor vedea Împărăția lui Dumnezeu venind întru putere“ (Mc.9,1) - ucenicii nu trec examenul, ba mai mult, Petru clachează lamentabil: „Fie-Ți milă de Tine să nu Ți se întâmple Ție acestea“ (Mt.16,22).

Și a fost prima vestire, Duminica a treia a Postului, a marii Călătorii...

Învățătorul îl duce apoi pe Tabor să-i încredințele de dumnezeirea Sa. La poalele muntelui, după ce vindeca lunaticul, le vestește din nou patimile Sale.:. Ucenicii au mai evoluat, nu-L mai dojenesc, dar nici nu pot să-L înțeleagă încă: „Ei însă nu înțelegeau cuvântul și se temeau să-L întrebe“ (Mc.9,31). Au nevoie de putere. „Pentru ce noi n-am putut să-l izgonim“ (Mc.9,28). Iar duminica a patra a Postului - duminica sfântului Ioan Scararul le oferă soluția - „darul lacrimilor“. „Și îndată strigând tatăl copilului a zis cu lacrimi; Cred, Doamne, ajută necredinței mele“ (Mc.9,24).

Și a fost a doua vestire, Duminica a patra a Postului, a marii Călătorii...

Proba devine din ce în ce mai grea. Tensiunea crește: „Iisus mergea înaintea lor. Și cei ce mergeau după El se temeau“ (Mc.10,32). Domnul face o ultimă încercare, le vestește a treia oară patimile sale... Fiii lui Zevedeu se apropie de El... Să mai fie oare vreo speranță? „Ce voiți să vă fac? Iar ei au zis. Dă-ne nouă să ședem unul de-a dreapta Ta și altul de-a stânga Ta întru slava Ta“ (Mc.10,36-37). O lumină apare pe fața Mântuitorului: „Nu știți ce cereți. Puteți să beți paharul pe care îl beau Eu sau să vă botezați cu botezul cu care mă botez Eu? Iar ei i-au zis: Putem“ (Mc.10,38-39). Ceilalți zece se mânie pe fiii lui Zevedeu, dar Mântuitorul îi mustră pentru că nu pricepuseră nimic. Se împlinise vremea înălțării Sale, și putea pleca acum spre Ierusalim. Nu mai era singur... Fiii lui Zevedeu trecuseră cu bine examenul și îi erau alături acum. Și Domnul se va ține de cuvânt... Ioan va sta într-adevăr de-a drepta Sa, întru slava Sa lângă Cruce: „Ca pe un Împărat adormit ostașii străjuiau pe Hristos“ (Sedalna glas 6), iar Iacov de-a stânga, cu prima cunună mucenicească dintre apostoli. Ierusalimul îi poate aștepta de-acum, dar dincolo de Cruce strălucește deja lumina Învierii...

Și a fost a treia vestire, Duminica a cincea a Postului, a marii Călătorii...

Cele trei vestiri anunță Nunta din Săptămâna Mare. Nu cântăm noi oare în Duminica Floriilor seara: „Iată Mirele vine în miezul nopții și fericită este sluga pe care o va afla priveghind...“ (Tropar denia din Lunea Mare)? Iar în Vinerea Mare, Însuși Mirele Își va striga de pe Cruce Mireasa: „Kalah!“ („Săvârșitu-s-a!“ dar și „Mireaso!“)

Vestirea unei nunți se face pentru a se cunoaște orice impediment care ar putea invalida unirea celor doi miri: „Cine știe ceva, să spună acum, iar dacă nu, să tacă în veac!“

Dumnezeu este gata să tacă în veac: „Nu-mi voi mai aduce aminte de păcatele lor“ (Evr.10,17), dar în Duminica a cincea a Postului, „vrea să ne spună ceva“ (Lc.7,40): „Un cămătar avea doi datornici. Unul era dator cu cinci sute de dinari, iar celălalt cu cincizeci. Dar neavând ei cu ce să plătească, i-a iertat pe amândoi, deci care dintre ei îl va iubi mai mult?“...

Pr. GH. GOGAN

PRAZNICUL PURTĂTORULUI DE BIRUINȚĂ, MARELE MUCENIC GHEORGHE

Marți, 23 aprilie, Biserica noastră pomenește și prăznuiește pe slăvitul Mucenic Gheorghe, purtătorul de biruință.

Marele Mucenic Gheorghe a trăit pe vremea împăratului Dioclețian, s-a născut în Capadochia, fiu al unor părinți creștini și învățat, din tinerețe, în dreapta credință. Rămas fără de tată din copilărie, Sfântul s-a mutat, cu maica sa, din Capadochia în Palestina, fiind cu neamul de acolo și având acolo multe averi și moșteniri. Ajuns la vârsta desăvârșită și fiind frumos la chip și viteaz în luptă, prin osteneală, pricepere și destoinicie, tânărul Gheorghe s-a făcut prețuit și, îmbrățișând slujba armelor, în scurtă vreme a cucerit cele mai înalte cinstiri, până și dregătoria de conducător de oaste, în garda împăratului.

Se știe că, deși era păgân, împăratul Dioclețian, până în anul 303 nu a luat nici o măsură împotriva creștinilor. Această stare de lucruri a îngăduit creștinilor vrednici să urce până la cele mai înalte slujbe în împărăție. În anul 303, însă, din îndemnul ginerelui său Galeriu, pe care Dioclețian l-a luat ca însoțitor la domnie, a aprins prigoana împotriva creștinilor. Istoria creștinătății stă martoră că, din anul 303 și până la 313 (anul decretului de la Milan, prin care Sfântul împărat Constantin a dat pace creștinilor), Biserica a trecut printr-o cutremurătoare încercare și o sângeroasă probă: creștinii au fost siliți să aleagă, cu prețul vieții lor, între zeii păgâni și Hristos.

Cunoscând, deci, decretul de prigonire împotriva creștinilor, îndată Gheorghe s-a înfățișat singur înaintea împăratului Dioclețian și, înaintea întregii curți împărătești, a mărturisit deschis că este creștin și că înțelege să slujească în oastea împăratului, ca ucenic al lui Hristos. Uimit de această mărturisire și îndemnat de Galeriu, Dioclețian a dat poruncă să fie dus în temniță și pus la chinuri, ca să se lepede de credință. Și a fost trecut prin toate vămile muceniciei, loviri cu sulița, bătăi la tălpi, lespezi de piatră pe piept, chinul la roată, groapa cu var, încălțăminte cu cuie, băutură otrăvită, bătaia cu vine de bou ș. a. Toate acestea și altele asemenea, Sfântul Gheorghe le-a îndurat cu bărbăție, stând tare în credință.

În cele din urmă, împăratul a încercat să-l înduplece cu onoruri și cu făgăduințe, dar Sfântul a ales să rămână pentru totdeauna cu Hristos. În fața acestei mărturisiri și, văzând că toate încercările lui sunt zadarnice, Dioclețian a dat poruncă să li se taie capul, și Mucenicului și împărătesei Alexandra.

Ostașii i-au scos afară din cetate, dar pe drum, înainte de a ajunge la locul de tăiere, împărăteasa, slăbind cu trupul, și-a dat duhul. Iar, când au ajuns la locul hotărât, Sfântul și-a ridicat glasul și s-a rugat cu căldură, mulțumind lui Dumnezeu pentru toate binefacerile primite. Astfel, rugându-se, cu bucurie și-a plecat capul sub sabie și a fost tăiat, în ziua de 23 aprilie, păzind până la capăt credința fără prihană și luând cununa cea nevestejită din mâna lui Hristos, Domnul său.

Dintre toți Sfinții sărbătoriți în lumea creștină, puțini au ajuns la faima de care s-a bucurat și se bucură Sfântul Gheorghe, la poporul nostru. În satele și orașele țării noastre, foarte multe biserici sunt ridicate în cinstea lui. De asemenea, și multe orașe din țară. Al treilea braț al Dunării, în Deltă, se cheamă Brațul Sfântul Gheorghe. Asemenea, steagul Moldovei, trimis de Ștefan cel Mare la mănăstirea Zograful, din muntele Athos, are chipul Sfântului Gheorghe, doborând balaurul. Iar acest chip al Sfântului, doborând balaurul, a fost la noi ca răsunet și ca o chemare a poporului la lupta creștinilor împotriva balaurului vremii, adică a păgânilor otomani și împotriva diavolului. O dovadă este și rugăciunea lui Ștefan cel Mare, scrisă pe steagul său: „O, luptătorule și biruitorule, mare Gheorghe, în nevoi și în nenorociri grabnic ajutător și cald sprijinitor, iar celor întristați, bucurie nespusă, primește de la noi această rugăminte a smeritului tău rob, a Domnului Io Ștefan Voievod, din mila lui Dumnezeu, Domnul Țării Moldovei. Păzește-l pe el neatins în lumea aceasta și în cea de apoi, pentru rugăciunile celor ce te cinstesc pe Tine, ca să Te preamărim în veci. Amin.”

DOAMNE, CE DATOR POT FI

Doamne, ce dator pot fi
harului Tău mare,
mii de vieți dacă-aș trăi,
și-aș tot vrea să pot plăti,
Doamne, știu că nu voi fi
niciodată-n stare.

Doamne, că mi-ai
dat și dat aur ca din soare,
nu-i ca mine de
bogat, Doamne, nici un
împărat,
dar, de cât mi-ai dat
și dat, ce-ți voi da eu, oare?

Doamne, n-am un alt
cuvânt, nici alt dar mai
mare,
doar o lacrimă și-un cânt
și-acel tainic simțământ
pentru care nu-l cuvânt,
inima mea are.

Doamne, ia-mi-le-
ascultând dulcile-mi sus-
pine
și le-așează lă-
crimând, lângă dulcele Tău
gând
care-ți arde aștep-
tând numai după mine!

TRAIAN DORZ

Biserica de la Gurahonț – o „catedrală” la poarta de intrare în Țara Moților.
Foto: ȘT. MATYAȘ

MĂRIRE ȘI SLUJIRE

„Cel ce vrea să fie între voi întâi să fie tuturor slugă” (Marcu 10,44)

Într-un moment, când în prestiința sau în atotștiința Sa, Mântuitorul prevestește apropiatele Sale patimi, Iacob și Ioan, fiii lui Zevedei, cuprinși de demonul măririi deșarte, îi cer Lui Iisus drept grație, șederea lângă El în Împărăția Sa, spre totala nemulțumire a celorlalți apostoli. Aceasta, deoarece ei vedeau în Isus un împărat pământesc, capabil să ascensioneze și pe alții. Dar Iisus le zice: „Cel ce vrea să fie mai mare, să fie slujitorul tuturor.” Ciudată răsturnare de valori! Când setea de mărire, grandomania, megalomania, despotomania sunt propice firii umane, de la copilul mic ce vrea să transforme pe toți din jurul lui în executorii doleanțelor lui, până la bătrânul cu fruntea șănțuită, dornic de a privi de sus, de a da dispoziții sau a dirija, lăudându-se că deține experiența vieții în degetul cel mic. Ba setea de mărire urmărește și după moarte, că ce sunt mormintele supercosmetizate, inscripțiile funerare, decât sete de mărire deșartă, fum amăgitor și goană după vânt. Situația de mărire ce atrage ca un miraj, care îmbată și orbește împingând la autoînălțare, uz de metodă condamnabilă moralmente: defăimez pe unul și lingușesc pe altul, laud pe cei ce mă pot ascensiona, calc pe cei ce sunt piedică în urcușul meu. Un fel de slugi bicicliști: la cei mai mari mă închin, jos calc cu picioarele. Pe planeta noastră sunt multe celebrități: geniu, savant, vedetă, campion, star, megastar, lider. Iisus nu cunoaște decât o singură mărire: aceea de a sluji. Cu această mărire se va măsura în cer. Deci, ești mare, ești titan, ai poziție sus-pusă doar prin slujirea ta. A fi creștin înseamnă a imita cu viața pe modelul desăvârșit care este Iisus Hristos, care toată viața a slujit pe Dumnezeu Tatăl și pe oameni, descreștindu-le frunțile, uscând lacrimile, luminând mințile și în final slujirea supremă de a se jertfi pentru toți oamenii. Chiar El afirmă: „Fiul omului n-a venit ca să i se slujească, ci ca să slujească El și să-și dea sufletul Său răscumpărare pentru cei mulți”, conform Marcu, cap. 10, v. 45.

Ne mai amintim, oare, de țarul Petru cel Mare, care, pentru a sluji Rusia - înapoiată atunci, a lucrat ca marinar incognito, sub numele de Petru Harkov, în Olanda, pentru a deprinde meșteșugul construcțiilor navale și a-l duce și în Rusia?

Ne amintim de Albert Schweitzer, care prin anii '70 a părăsit confortul unei capitale europene și catedra universitară, stabilindu-se în Gabon și slujind ca medic, teolog și artist pe negrii de acolo până la moartea sa?

Oare, conducătorii suspuși își dau seama că poziția de conducător implică sau cere slujirea supușilor? Așadar, iubite creștine, fă-ți o introspecțiune, o analiză severă a conținutului tău intern și de vei găsi că și tu bolești de situația de mărire deșartă, de autoînălțare, întinzând o punte între tine și semenii tăi, declară război trecutului tău, devenind un alter ego, o făptură nouă, ajunsă la concluzia că suprema mărire în fața Lui Dumnezeu este doar slujirea societății și a semenilor. Și ca să nu greșești niciodată, totdeauna, în marele păcat social, ține cont de păcatul tău personal. Atunci, din spinii înfrânării vei culege trandafirii cerului.

Pr. TEODOR PONEAVĂ

DEPOZITUL DE ARMĂSARI - ÎN PERICOL SĂ DISPARĂ

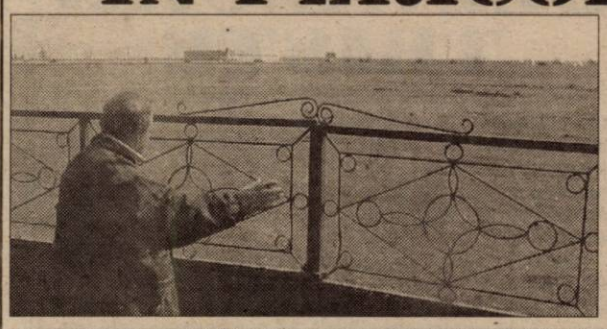

Terenul s-a pierdut din cauza aplicării greșite a Legii 18.

După douăzeci de ani de la înființare, Depozitul de armăsari din Arad riscă să rămână, în scurt timp, o amintire. Baza materială a fost construită la începutul anilor '80, depozitul luând ființă în scopul ameliorării rasei cabaline pe partea de vest a țării (județele Arad, Bihor, Hunedoara). În plus, în acei ani a apărut și un club hipic, care, cu caii de rasă crescuți în depozitul arădean, a câștigat o mulțime de premii naționale și internaționale.

Cai fără activitate

Dacă în anii „de glorie" în grajdurile depozitului erau aproape 150 de cai, acum mai sunt doar 17 armăsari. Trei din aceștia au fost scoși la vânzare și se pare că și ceilalți vor avea aceeași soartă. Prețul cerut pe un armăsar, 30 de milioane de lei, e aproape dublu față de prețul pieței. Alți 82 de armăsari (pentru că în acte sunt în evidență 99 de cai) sunt la diverse crescătorii sau în grija unor primării fiindcă la Arad nu există suficientă hrană pentru ei.

Unul din cele două grajduri a fost modernizat în urmă cu puțini ani. Din păcate, el nu găzduiește nici un cal, cei 17 armăsari fiind ținuți în grajdul vechi, care necesită reparații. Din lipsă de bani, reparațiile sunt mai degrabă „cârpeli". „Încă le mai dăm ovăz de mâncare, dar până când nu se știe", spune Ioan Bornea, directorul Depozitului de cai de rasă.

Caii nu prea au activitate. Ei participă tot mai rar la competiții hipice. Asociația Sportivă Recolta - secția de călărie ce a luat ființă pe lângă depozit și funcționa în cadrul Direcției Agricole - practic nu mai există. Antrenorii și călărești au plecat după ce s-au pierdut 82 de hectare de teren. Totuși, în toamna trecută, Aradul a fost reprezentat - la un concurs hipic organizat în Ungaria - de doi armăsari ai Depozitului. „Deși nu au fost pregătiți decât trei săptămâni, Dragon și Dristor au câștigat atunci ceva premii", adaugă Bornea. Acestea ar putea fi ultimele trofee ce intră în posesia Depozitului fiindcă nu se întrevăd perspective de îmbunătățire a situației actuale.

Fără teren

„Legea 18 ne-a lăsat, practic, fără teren. Prin aplicarea greșită a legii am pierdut 82 de hectare, inclusiv suprafețele de sub grajduri și birouri", spune directorul Bornea.

Terenul a trecut la Primărie. „Rămânea varianta schimbului între noi și Primărie, dar asta nu s-a întâmplat. Până la finele anului, caii noștri vor lua, probabil, drumul altor herghelii. Aradul nu va mai avea un centru de cai de rasă", e de părere Bornea.

Angajați puțini și fără salariu

Depozitul mai are doar zece angajați. Directorul, medicul veterinar, contabila și niște muncitori. Situația dramatică generală se reflectă și în salariile angajaților. „Abia zilele trecute am dat banii pentru ianuarie. Suntem cu trei luni în urmă la plata salariilor", spune directorul.

Planuri bune, dar fără perspective

O soluție pentru salvarea depozitului și a imaginii Aradului de oraș cu tradiție hipică exista. „Pe o parte din Hipodrom ar fi putut fi înființată o piață de cai. Mulți străini încă se interesează de caii din România. Ar fi astfel scutiți să meargă prin diverse colțuri ale țării. Caii ar putea fi aduși la Arad și vânduți la prețuri bune. Toată lumea ar avea de câștigat", aceasta era ideea directorului Depozitului de armăsari. Perspectivele de a fi pusă în aplicare sunt, practic, nule. Fiindcă nu există interese pentru păstrarea tradiției creșterii cailor de rasă la Arad.

GERLINDE KNAP
Foto: **VIOREL MUSCA**

Unul din grajduri a fost modernizat degeaba. Puținii cai care mai există sunt ținuți în cel vechi.

ELECTRICA ÎȘI VREA BANII PE MARFĂ

Având în vedere valorile mari ale datoriilor pe care unii mari consumatori le-au acumulat față de SC Electrica SA SDFEE Arad, precum și situația dificilă în care se află Electrica - sucursala Banat în ceea ce privește onorarea obligațiilor de plată către bugetul statului și furnizori, se impune necesitatea recuperării în cel mai scurt timp posibil atât a datoriilor restante, cât și a valorii consumului curent de energie electrică de la toți consumatorii.

Problema acestor datorii fiind de nivel național, au fost luate măsuri în vederea îmbunătățirii încasărilor din sectorul energetic, în sensul reducerii arieratelor existente și a prevenirii de noi datorii prin **Ordinul MIR nr. 80/25.03.2002,** care dispune de următoarele: **negocierea reeșalonării datoriilor, condițiile de reeșalonare, întârzierile de plată la factura curentă plus datoria reeșalonată, atrag consecințe pentru debitor, limitarea consumului pe o perioadă de 7 zile, urmată de deconectare.**

SDFEE Arad a acționat în conformitate cu acest Ordin, organizând într-o primă etapă negocieri pentru reeșalonarea datoriilor. Deoarece aceste negocieri nu au fost finalizate, vor fi emise preavize de deconectare, pentru ca agenții economici în cauză să-și poată lua toate măsurile necesare implicate la întreruperea furnizării energiei electrice.

În această situație nedorită se găsește și **Societatea Minieră Deva-MINA BRUSTURI, cu o datorie de 9052413 mii lei,** caz în care dacă până la data de 1.05.2002 nu se îndeplinesc condițiile menționate pentru recuperarea datoriilor, SDFEE Arad va fi nevoită conform prevederilor ordinului și a dispozițiilor contractuale să procedeze la emiterea preavizului, respectiv deconectarea consumatorului în cauză.

Facem un apel pe această cale la managementul societăților cu mari restanțe la plata facturilor de energie electrică de a gestiona resursele financiare în așa fel încât populația să nu sufere ca urmare a efectelor deconectărilor de la alimentarea cu energie electrică a acestor societăți, se spune în comunicatul Electrica - Exploatarea Arad.

ARADUL - PROMOVAT LA VERONA

Săptămâna viitoare, o delegație a Camerei de Comerț, Industrie și Agricultură a județului Arad va participa la Târgul de transporturi de la Verona. „CCIA are un stand de 16 metri pătrați. Noi vom promova Aradul și Camera", spune Nicolae Grosan, directorul Direcției de Târguri și Expoziții din CCIA. În cadrul târgului vor fi împărțite materiale informative primite de la CJ, Zona Liberă și alte instituții ale orașului.

G. KNAP

FINANȚARE EUROPEANĂ PENTRU NĂDLAC

Nădlacul ar putea beneficia de o finanțare de 500.000 de euro din partea Uniunii Europene. Orașul de la granița e cuprins (alături de Lipova, Ineu și Sebiș) în programul MUDP 3, program european de finanțare pentru dezvoltarea utilităților orașelor mici și mijlocii.„ Banii se dau în funcție de numărul de locuitori și trebuie folosiți pentru reabilitarea rețelelor de apă și de canalizare existente dar și pentru extinderea lor", spune viceprimarul Mihai Babinszki.

Rețelele de alimentare cu apă de la Nădlac au o vechime de 30 de ani; fiindcă nu s-a făcut nici o îmbunătățire la sistemul de alimentare, pierderile din rețea ajung la 40%.

„Noi am făcut documentația de accesare, care trebuie depusă până în toamnă. Avizarea o dă Bucureștiul, dar nu cred să fie vreo problemă. Pentru reabilitarea utilităților 50% e contribuția UE, 40% din bani vin de la Guvern iar 10% de la bugetul local. Banii se returnează în 12 ani. Programul e funcțional din 2003", adaugă viceprimarul Babinszki.

G. KNAP

Pentru Paști

CADOURI POTRIVITE LA TÂRGUL DE PAȘTI ȘI EXPOZIȚIA GARDENIA

Între 23-27 aprilie, Camera de Comerț, Industrie și Agricultură Arad va organiza Târg de Paște. „Ideea a pornit de la Daruri de Crăciun. Arădenii ne-au propus să organizăm și de Paște un târg de unde să cumpere cadouri", a spus Nicolae Grosan, directorul Direcției de Târguri și Expoziții din CCIA, la conferința de presă organizată ieri.

Târgul de Paște se va desfășura la Teatrul de Stat. În paralel, dar la Galeria Delta, se va desfășura Gardenia, expoziție de flori și unelte de grădinărit. La manifestările organizate cu ocazia Paștelui vor participa 37 de firme din Arad și alte orașe. Vor fi expuse: îmbrăcăminte, încălțăminte, bijuterii, telefoane mobile, cosmetice, articole de menaj, obiecte decorative, jucării, flori, unelte de grădinărit.

Miercuri, 24 aprilie, la ora 12, actorii Teatrului de Stat vor susține pentru cei mici spectacolul „Dănilă Prepeleac".

Biletul de intrare va costa 5000 de lei. Firmele expozante vor oferi vizitatorilor diverse surprize. CCIA va oferi un sejur pentru două persoane la Sinaia.

G. KNAP

Standuri la TIBCO

În cadrul manifestării TIBCO 2002, Expotim firma specializată a CCIAT, a închiriat 120 de metri pătrați, din care au mai rămas 84 dispuși în standuri expoziționale amenajate.

În urma multiplelor colaborări cu organizatorul principal ROMEXPO- București în anii precedenți, Expotim a negociat prețuri deosebit de avantajoase, începând cu tariful pe metru pătrat și încheind cu taxa de înscriere.

Firmele arădene interesate de participarea la TIBCO pot obține informații suplimentare la telefon 056-293569.

DIFICULTĂȚILE SISTEMULUI SANITAR AFECTEAZĂ ȘI FURNIZORUL SANEVIT

Sanevit Arad, producător de seringi de unică folosință are datorii de circa 20 miliarde către furnizorii de materii prime și servicii. Directorul Sanevit, Mircea Roman ne-a declarat că societatea are de încasat de la spitalele care au achiziționat produsele întreprinderii circa 43 miliarde lei. Din această sumă 25 miliarde reprezintă datorii vechi de anul trecut. Conform ordinului comun al Ministerului Sănătății și Casei Naționale de Asigurări de Sănătate nr.36/2002 spitalele vor primi fonduri pentru a-și achita datoriile restante. În martie producătorul arădean de seringi a încasat contravaloarea facturii aferente semestrului întâi 2001 urmând ca banii pentru seringile livrate în semestrul doi să fie achitați în cursul acestei luni.

D.S.

Piața de capital

Valoarea certificatelor de acționar la principalele societăți arădene

Societate Nr. acțiuni	Certificat (PPM)	Cotație (aprox.)	Valoare certificat
SIF Banat-Crișana	1-1.000	1.800	1.800.000
Feroneria	1-581	2.500	1.452.500
Lipomin	1-196	7.000	1.372.000
Mobila	1-196	1.100	215.600
Arberna (Brau Union)	1-19	17.000	323.000
Astoria	1-2.400	550	1.320.000
Parc	1-40	8.100	324.000
BAT	1-40	16.000	640.000
Petrom	1-488	680	331.860

Sursa: IFB Finwest (Bd. Revoluției 55)

PIAȚA DE SCÂNDURI - VÂNZĂTORI DESTUI, CUMPĂRĂTORI PUȚINI

În zi de târg, indiferent de localitatea în care se ține, sunt prezenți diverși vânzatori de scânduri. Cu mașinile încărcate de marfă, ei vin în orașele și satele arădene din mai multe județe ale țării.

La Nădlac, ziua de târg e joia. Pe o stradă din apropierea pieței staționează camioane cu număr de Alba, Bihor, Arad.„ Mașinile de Arad vin cu lemne de foc. Scândurile, de diverse dimensiuni, le aducem noi. Venim de miercurea. Dormim în cabina mașinii, că n-avem bani de hotel sau gazdă", spune un vânzător venit din Arieșeni.

Vânzarea merge greu, fiindcă prea mulți cumpărători nu sunt. Doar cei care-și construiesc câte ceva. Prețul se poate ușor negocia. Spre exemplu, un nădlăcan a dat 800 de mii de lei pe 12 bucăți de scânduri de brad lungi de patru metri și late de 20 de centimetri, preț care i s-a părut convenabil.

G. KNAP
Foto: **ȘT. MATYAȘ**

Videoconferință la Prefectură cu premierul Adrian Năstase

„NU INTRODUCEM ACCIZE PENTRU CĂ NE FACE PLĂCERE SĂ CHINUIM POPORUL...”

● Premierul Adrian Năstase a deschis videoconferința de ieri cu prefecții și președinții Consiliilor Județene prin a spune câteva cuvinte despre recenta sa vizită, efectuată la Bruxelles: **„Principala concluzie a reuniunii de la Bruxelles este că țara noastră beneficiază de o credibilitate sporită. Evaluarea Consiliului Nord - Atlantic, în privința aderării României la NATO, a fost pozitivă.”**

● Adrian Năstase a insistat, apoi, asupra vizitei în România a președintelui Consiliului de Miniștri al Republicii Italiene, **Silviu Berlusconi: „A fost o vizită importantă care, din păcate, consider că nu a fost mediatizată suficient. Dacă în Italia vizita președintelui Consiliului de Miniștri italian a fost tratată ca o știre de primă mână, la noi a fost tratată ca neimportantă. Dacă televiziunile cred că ieșim în față cu genuri de «performanțe» de tipul «cade o pisică de pe bloc» sau «s-a comis un viol mărunt», se înșeală amarnic.”**

● Primul - ministru s-a referit și la starea infracționalității de la noi, trecând apoi la traficul de droguri în școli: **„Am cerut ca Ministerul Învățământului să prezinte în cel mai scurt timp un raport, conținând numele primelor 100 de licee din țară cu risc ridicat de consum de droguri și să se realizeze un plan de contracarare a acestor fenomene.”** Adrian Năstase a mai spus: **„Cârciumile sau discotecile unde se vor descoperi droguri în băuturi, pentru a se realiza dependență în rândul tinerilor, trebuie să fie închise, iar patronii respectivelor stabilimente ținuți, o bună bucată de vreme, la «rece». Am cerut Ministerului de Interne să acționeze cu «toleranță zero» când este vorba de asemenea situații.”**

● O altă problemă dezbătută de primul - ministru al României a fost legată de accidentele rutiere din România: **„Anul trecut au murit 5000 de persoane în România, în urma accidentelor rutiere. Au murit mai mulți oameni în accidentele de la noi decât în Orientul Mijlociu, de când a început războiul sfânt. Poliția trebuie să-i pedepsească aspru pe cei ce depășesc viteza regulamentară. Acei cetățeni trebuie luați, filmați, arătați, dați drept exemplu negativ, pentru ca tragediile să fie evitate.”**

● În același context, premierul a mai scos în evidență că unii se plâng de cuantumul ridicat al amenzilor de circulație: **„Un lucru aș vrea să fie clar. Amenda nu este o taxă de autostradă. O plătesc doar cei ce încalcă legea, deci plata amenzilor poate fi evitată prin respectare ei.”**

● Cum introducerea de noi accize pentru băuturile alcoolice și benzină au născut controverse, premierul a explicat: **„Nu introducem accize pentru că ne face plăcere să chinuim poporul, ci pentru că trebuie să acoperim de undeva găurile bugetare. Nu luăm aceste măsuri cu inima ușoară. Dorim doar să găsim soluții pentru funcționarea sistemului.”**

● După ce premierul s-a mai referit, destul de succint și la starea de sănătate a populației, «deloc satisfăcătoare», după cum a fost informat, a intrat în dialog direct cu județele **Octav Cozmâncă**, ministrul Administrației Publice. Prefecților li s-a cerut să se refere la verificările titlurilor de proprietate, respectiv plata recenzorilor, iar președinților Consiliilor Județene să vorbească despre stadiul acțiunii de igienizare și curățare a localităților.

● Prefectul Aradului, **Dan Ungureanu**, a informat: **„Anul trecut în octombrie, după verificările efectuate la Legea 18, s-a declarat că procentul de eliberare a titlurilor este de 92 la sută. În realitate, s-au eliberat doar 79 la sută din titluri, iar de atunci și până în prezent procentul a crescut la 82 la sută. S-a dispus, de asemenea, să se verifice fiecare poziție a titlurilor de proprietate eliberate, pentru a se urmări modul în care acestea corespund cu realitatea. Dacă vor fi probleme, ne vom deplasa în teritoriu.”**

Prefectul a solicitat Oficiului Național de Cadastru să accepte ca echipa de cadastrași care se află la ora actuală în județul nostru să fie lăsată încă o perioadă de 30 de zile în județ, pentru a ajuta la măsurători.

Cât despre plata recenzorilor, prefectul a informat Guvernul că nu sunt probleme, toate sumele necesare fiind pregătite. S-au plătit 987 de recenzori, urmând a fi plătiți încă 1646. Situația este oarecum întârziată în municipiu, localitățile din județ rezolvându-și, deja, problemele. Se estimează că până în data de 25 aprilie se va încheia plata recenzorilor în județul Arad.

EUGENIA BÂRDAȘ

Accente

DEZVĂLUIRI TRISTE

Sunt situații în care ziaristul stă în cumpănă - sau ar trebui să stea și să cumpănească - să spună sau nu un adevăr? Face bine o anume dezvăluire ori ba? Evident, fiecare ziarist visează să facă publice adevăruri grele, să vină cu dezvăluiri incitante, iar prin ele să-și facă un nume în gazetărie și să câștige cât mai mulți cititori. Dar, repet întrebarea: e bine, merită să spui toate adevărurile?

Teoretic, pentru onestitate, pentru a fi cinstit cu tine însuți, nimic nu trebuie ascuns. Și nici măcar trecut cu vederea. Teoria, însă, e una, viața e alta. Viața completează teoria cu consecințele dezvăluirii. Să n-o lungesc. Iată, de o bună bucată de timp, presa sportivă și televiziunile au împânzit țara și lumea întreagă cu dezvăluiri privind falsificarea datelor de naștere ale gimnastelor românce, care au fost îmbătrânite, cu un an, în pașaport, ca să poată evolua la senioare mai devreme. Este un fals, fără discuție. Un fals ca atâtea altele, comise în sport - fotbaliștii, dimpotrivă, erau întineriți cu un an, ca să mai poată evolua la juniori, să se profite în mod injust de calitățile lor fizice sporite de vârstă. Gimnastele, în schimb, au intrat în concursuri mai devreme - deci, dezavantaj ele. Și totuși, chiar mai tinere fiind, ne-au umplut cu medalii, au cucerit lumea, ne-au adus imnul național în casă, ne-au bucurat, le-am lăudat, eram mândri. Cu ce ar fi putut falsul din pașaport să fraudeze performanța sportivă? Cu nimic. Atunci? Păi, spun cei cu dezvăluirile, s-a atentat la sănătatea sportivelor. Nu. Gimnastele respective oricum ar fi muncit, pentru că și la juniori se lucrează pe brânci. Au greșit cu ceva antrenorii că le-au pus la muncă? Din nou nu, pentru că nu poți fi campion mondial sau olimpic stând la televizor ori dormind. În plus, părinții și-au luat copiii de mână, i-au dus la sală și au spus antrenorilor: faceți-i campioni!

Practic, dezvăluirile nu folosesc la nimic. Sportivul n-a furat și a cucerit medaliile în mod meritat. De ce noi, acum, să le punem sub semnul îndoielii? De ce să murdărim truda de Sisif a acelor copile? Dar dacă și Nadia Comăneci a intrat la senioare mai devreme, adică „pe fals”? O să distrugem un mit, o să spunem lumii întregi că Nadia a câștigat medaliile prin fals? Cui ar folosi acest neadevăr - căci neadevăr este a pune în legătură performanțele extraordinare cu falsul din pașaport.

E greu de ascuns un adevăr. Și e discutabil dacă trebuie scos în public orice adevăr. Personal, n-aș fi declanșat, ca ziarist, un asemenea scandal. Din respect pentru munca sportivilor, pentru bucuriile pe care ni le-au adus. Și pentru că ei n-au furat, câștigând medaliile în mod onest, pe baza valorilor. În fine, pentru că „dezvăluirile” nu folosesc la nimic, în schimb dăunează enorm gimnasticii românești. Dar, fiecare cu părerea lui.

TRISTAN MIHUȚA

Poliția a înaintat din nou Parchetului dosarul „Gospodărirea Comunală”

OVIDIU MARIAN ȘI CÂȚIVA SUBALTERNI PROPUȘI SĂ FIE TRIMIȘI ÎN JUDECATĂ...

Inspectoratul de Poliție al județului Arad a comandat în urmă cu ceva vreme o expertiză contabilă la SC „Gospodărirea Comunală”. În principal, ofițerii I.P.J. au vrut să afle cine poartă vina în cazul **Dolha**. Așa după cum recunoaștea și directorul Gospodăriei Comunale, **Ovidiu Marian: „Expertiza contabilă a fost realizată în mod profesionist, din aceasta reiese foarte clar cine este vinovat. În principal, din concluziile expertizei nu-mi revine mie partea de vină”.**

Dosarul „Gospodărirea Comunală” a mai fost prezentat Parchetului dar a fost respins pe motiv că nu sunt elemente de trimitere în judecată. Cercetările polițiștilor au continuat, astfel că alaltăieri, col. **Gheorghe Țica** a intrat la Parchet având sub braț dosarul cu pricina. Însă directorul Gospodăriei Comunale, **Ovidiu Marian** susține că nici de această dată nu sunt elemente de trimitere în judecată. **„Eventual ar putea fi vorba de un proces pe cale civilă”**, susține Ovidiu Marian. I.P.J. Arad a prezentat dosarul procurorului sub mențiunea **„propunere de trimitere în judecată”**. În dosar nu este vorba doar de Ovidiu Marian, ci și de alți angajați ai Gospodăriei Comunale.

Rămâne de văzut care va fi punctul de vedere al procurorilor...

S. GHILEA

SE DESCHIDE CENTRUL CREȘTIN „BIRUINȚA”

Astăzi, 20 aprilie, orele 17, se deschide, pe str. Avrig nr. 34, Centrul creștin „Biruința”.

Aici, de luni până joi, între orele 14-18, va avea loc un program de consiliere maternală, spirituală, de reabilitare a persoanelor dependente de drog, iar în fiecare sâmbătă, între orele 17-20, vor fi programe religioase cu invitați speciali.

Polițiștii și inspectorii O.J.P.C. în raid la Nădlac

AMENZI ȘI MARFĂ CONFISCATĂ DE LA COMERCIANȚII FRAUDULOȘI

Ofițerii Serviciului Poliției Economico-Financiare împreună cu cei de la **Poliția Nădlac** și inspectorii din cadrul **O.J.P.C.** Arad au efectuat o acțiune de amploare în perimetrul învecinat vămii Nădlac. Astfel au fost depistate 32 de persoane care ofereau spre vânzare bunuri neînsoțite de acte de proveniență sau practicau în mod ilegal schimbul valutar. S-au aplicat amenzi de 7.500.000 lei, fiind de asemenea ridicate în vederea confiscării bunuri în valoare de 120 milioane lei și 100 Euro. În urma controlului efectuat asupra celor prezenți în preajma frontierei a fost depistat **C.I.** din Arad, la care s-au găsit nu mai puțin de 325 cartușe de țigări, de producție străină, pentru care nu s-au putut prezenta documente de proveniență. În bagajele d-nei **P.T.** din Craiova, după ce a trecut de controlul vamal s-au găsit 80 fuste de damă, 70 fuste pentru copii și 20 perechi de pantaloni pentru bărbați. D-na P.T. n-a putut să prezinte acte de proveniență pe marfa găsită în bagaje. Nu în ultimul rând, polițiștii au depistat-o și pe **M.A.** din Arad, care oferea spre vânzare 81 kg carne și produse din carne de pasăre, pentru care n-avea nici un fel de acte, documente de proveniență, certificat sanitar-veterinar sau aviz de însoțire a mărfii. Toți aceștia au fost sancționați contravențional, marfa fiind ridicată în vederea confiscării.

S. GHILEA

ÎN ATENȚIA ADMINISTRATORILOR ASOCIAȚIILOR DE PROPRIETARI

Toți administratorii asociațiilor de proprietari care s-au contorizat la încălzire și apă caldă până în anul 1999, procurând contoarele pe branșament din fondurile proprii și doresc să recupereze acești bani, așa cum prevede art. 6 din H.G. 348/1993, sunt așteptați la Federația județeană Arad, a Administratorilor asociațiilor de proprietari, cu sediul (provizoriu) în Arad, Colonia UTA, nr. 12, bloc A, Sc. A, ap. 3, zilnic între orele 16-18.

În lipsa facturilor pe care le-am cerut în două exemplare xeroxate, se poate depune ori trimite prin poștă o simplă adresă care să cuprindă datele de pe facturi, numărul contoarelor, valoarea acestora etc.

Facem precizarea că este vorba numai de contoarele cumpărate de asociații nu de cele din apartamentele proprietarilor, cum și aceea că federația nu primește și nu solicită nici o sumă de bani pentru această activitate, așa cum nu primește nici un fel de reclamații împotriva administratorilor.

PAVEL CIURDARU

O afacere tipic țigănească

82 MILIOANE LEI PENTRU 25 METRI DE BURLANE

Există o vorbă românească care spune cam așa: **„nu te ncurca cu țiganul...”**(e vorba de sensul peiorativ al termenului!). Și bine zice, fapt constatat de domnul **Toduța Petru** a fost victima unei „afaceri” din care n-a putut să iasă decât în pierdere. În dorința de a înlocui burlanele montate la capela părinților săi din incinta cimitirului **„Pomenirea”**, domnul Toduța a acceptat propunerea unui țigan care s-a prezentat drept Rudi Rubi și care contra sumei de 60.000 lei/m liniar montează burlane de tot felul. Victima noastră a bătut palma cu țiganul urmând ca acesta să-și facă datoria. Pe toate laturile capela aduna cel mult 25 metri de burlane. Teoretic, afacerea nu trebuia să coste mai mult de 1.500.000 lei. Hai să spunem 2, chiar 3 milioane cu tot cu coturile de burlan montate la colțurile capelei. În fine, după ce burlanele au fost montate, șapte țigani s-au prezentat la locuința lui **Toduța Petru** situată pe str. T. Vladimirescu spunându-i acestuia că lucrarea costă (atenție la cei slabi de inimă!)... **82 milioane lei.** Un preț ce ar îngrozi și pe cel mai bogat român. Darmite pe un pensionar. Speriat de suma cerută, de faptul că la domnia-sa în casă au pătruns șapte țigani ce își cereu banii, dl. Toduța scoate 500 Euro și îi dă unuia dintre ei. Toate bune și frumoase până a doua zi când țiganii au venit din nou la casa omului cerând și restul de bani până la 82 milioane lei. În treacăt, unul dintre țigani îi șoptește la ureche d-lui Toduța că boss-ul lor, adică **Gabor Gavrilă** nu rămânè niciodată în pierdere. Acesta, cică, ar tăia urechile sau chiar i-ar înjunghia pe cei care nu îi plătesc atât cât acesta cere. Desigur că în toată această afacere nu intra în discuție eliberarea unor chitanțe sau documente oficiale prin care să se ateste suma solicitată sau măcar câți bani au primit de la pensionarul Toduța Petru. Așa se face că țiganii au început negocierea prețului lucrării, ajungând de la 82 milioane la 60 și apoi la 30 milioane lei. În cele din urmă dl. Toduța s-a adresat Poliției. Țiganii însă, continuă cu nonșalanță să mai ceară d-lui Toduța încă 500 Euro. Pentru ca să îl convingă, îl amenință cu moartea. Pe firul problemei a intrat chiar șeful Poliției municipiului Arad, col. **Gheorghe Țica.** Acesta ne spunea că **„am mai avut astfel de reclamații de la cineva. Și tot cu acești țigani...”**

Țiganii au fost aduși la Poliție pentru a da explicații în ce privește suma cerută, a amenințărilor la adresa lui Toduța Petru și nu în ultimul rând pentru că „meseriașii” noștri nu eliberează chitanță pe banii primiți.

S. GHILEA

ROMÂNIA
MINISTERUL EDUCAȚIEI ȘI CERCETĂRII

UNIVERSITATEA DE VEST „VASILE GOLDIȘ”

2900 ARAD, Bd. Revoluției nr. 81, tel. 0040/57/280.335, fax 0040/57/280.810

ACREDITATĂ DE GUVERNUL ROMÂNIEI

VĂ AȘTEAPTĂ

CU OFERTA ACADEMICĂ PENTRU ANUL UNIVERSITAR 2002-2003

PROIECTUL PLANULUI DE ȘCOLARIZARE

FACULTATEA	PROFILUL - SPECIALIZAREA
DREPT Bd. Revoluției nr. 94-96 Tel.: 057/280411	DREPT **DREPT COMUNITAR ***
MARKETING - MANAGEMENT INFORMATICĂ Str. Calea Victoriei nr. 33-35 Tel.: 057/213066	MARKETING ADMINISTRAREA AFACERILOR CONTABILITATE ȘI INFORMATICĂ DE GESTIUNE
MEDICINA GENERALĂ Str. Feleacului nr. 1 Campusul Universitar Tel.: 057/212204	MEDICINĂ GENERALĂ **MEDICINĂ GENERALĂ ÎN LIMBA ENGLEZĂ *** **COLEGIUL URGENȚE MEDICO CHIRURGICALE ***
STOMATOLOGIE Str. Feleacului nr. 1 Campusul Universitar Tel.: 057/220881	MEDICINĂ STOMATOLOGICĂ **MEDICINĂ STOMATOLOGICĂ ÎN LIMBA ENGLEZĂ *** COLEGIUL TEHNICĂ DENTARĂ
ȘTIINȚE UMANIST CREȘTINE Str. Unirii nr. 3 Tel.: 057/282324	ISTORIE-LIMBA ENGLEZĂ ISTORIE - JURNALISTICĂ JURNALISTICĂ - LIMBA ENGLEZĂ LIMBI MODERNE APLICATE COLEGIUL ASISTENȚĂ SOCIALĂ
ȘTIINȚE POLITICE Str. Feleacului nr. 1 Tel.: 057/256394	PSIHOLOGIE ȘTIINȚE POLITICE FILOSOFIE SOCIOLOGIE ADMINISTRAȚIE PUBLICĂ **RELAȚII INTERNAȚIONALE ȘI STUDII EUROPENE ***
EDUCAȚIE FIZICĂ ȘI SPORT Bulevardul General Praporgescu nr. 1-3 Tel.: 057/254.108	EDUCAȚIE FIZICĂ ȘI SPORT
BIOLOGIE Str. Liviu Rebreanu nr. 91-93 Tel.: 057/228.622	BIOLOGIE **ECOLOGIE ȘI PROTECȚIA MEDIULUI ***
INFORMATICĂ Bulevardul Revoluției nr. 85-87 Tel.: 057/214.505	INFORMATICĂ *Direcția de studiu: INFORMATICĂ APLICATĂ*
COLEGIUL DE SILVICULTURĂ Str. Liviu Rebreanu nr. 91-93 Tel.: 057/228.622	TEHNICA CULTURILOR SILVICE
COLEGIUL DE CINEGETICĂ Str. Liviu rebreanu nr. 91- 93 Telefon 057/228.622	**CINEGETICĂ ***
COLEGIUL DE CLINICĂ ȘI FARMACIE VETERINARĂ Str. Liviu Rebreanu nr. 91-93 Tel.: 057/228.622	**CLINICĂ ȘI FARMACIE VETERINARĂ ***
COLEGIUL DE ECONOMIA COMERȚULUI Sebiș, Bulevardul Victoriei nr. 12, Tel.: 057/311.083	**ECONOMIA COMERȚULUI ***
ȘCOLA POSTLICEALĂ Feleacului nr. 1 Tel.: 057/256.391 interior 17	AGENT VAMAL ASISTENT FARMACIE AGENT TURISM, GHID SECRETARIAT - BIROTICĂ ANALIST - PROGRAMATOR FUNCȚIONAR BANCAR ASISTENT SOCIAL ASISTENT GESTIUNE FINANCIAR-CONTABIL DETECTIV TEHNICIAN CADASTRU-TOPOGRAFIE

* *Specializări nou înființate*

▼ **ADMITEREA ÎN 27 IULIE 2002**

ADMITEREA ▼ **ADMITERE SIMPLIFICATĂ**

▼ **ÎNSCRIEREA LA SEDIUL FACULTĂȚILOR ȘI COLEGIILOR**

SAU PE INTERNET LA ADRESA
www. uvvg.home.ro

Acte necesare la înscrierea candidaților

- ▼ Buletin de identitate
- ▼ Certificat de naștere (copie xerox legalizată)
- ▼ Diplomă de bacalaureat (sau adeverință pentru promoția 2002)
- ▼ Adeverință medicală
- ▼ Trei fotografii
- ▼ Dosar plic

Universitatea de Vest „Vasile Goldiș” asigură cazare și masă în căminul studențesc propriu și cele trei cantine.

În administrarea Universității, pentru destinderea studenților, sunt puse la dispoziție:

- ◆ *Clubul studențesc (B-dul Revoluției, nr. 91)*
- ◆ *Cabana Izoi*
- ◆ *Complexul Universitar Macea (Grădina Botanică și Castelul Macea)*
- ◆ *Săli de sport și terenuri sportive*
- ◆ *Stadionul studențesc „Gloria”*

Cabinet medical studențesc

▼ Cabinetul medical universitar asigură asistența medicală gratuită pentru studenții Universității, consultațiile fiind asigurate de medici cadre didactice universitare în cadrul Facultății de medicină.

SÂMBĂTĂ, 20 APRILIE 2002

TVR 1
7,00 Ceasul deșteptător
8,00 Desene animate
8,50 Garajul lui Ziggy
10,20 Necazuri de pușoaică - s.
11,10 Auto Club
11,55 O vedetă... populară
12,45 Debut 50 Plus
13,45 Jurnalul de prânz
14,00 Garantat 100%
15,00 Ora G
16,00 Teleenciclopedia
17,00 Fotbal: Dinamo București-Astra Ploiești
19,00 Muzica e viața mea!
20,00 Jurnal. Meteo. Sport
20,25 Agenda europeană
20,30 Curat Caragiale! Parol!
20,35 Surprize, surprize
23,05 Jurnalul de noapte
23,20 Cerul și pământul - f. Japonia, 1990
1,15 Garantat 100%
2,15 Jurnal - rel.
2,45 Curat Caragiale! Parol!
2,50 Teleenciclopedia
3,50 Fotbal
5,25 Istorie polemică - rel.
5,55 Ceasul deșteptător - rel.

TVR 2
7,50 Remix - rel.
8,50 Camera de gardă - rel.
9,40 Reforma la bani mărunți - rel.
10,10 Desene animate - rel.
11,00 Lumea lui Chit-Chit
11,45 Flipper și Lopaka - s.
12,10 Piatra magică - s.
12,40 Arta apărării
13,10 Arca lui Noe
13,40 Atlas
14,15 Planeta singuratică
15,00 Știri
15,10 Bărbați, la cratiță!
16,30 Fețe
16,35 Andromeda - s.
17,20 Gata cu fumurile!
17,25 Sabrina, vrăjitoarea adolescentă - s.
17,55 Știri
18,00 Știri regionale
18,15 Gratzy Informatoru'
18,20 În prelungiri - sport
18,45 Trasee bănățene
19,00 Timișoara internațional
20,00 Hochei pe gheață: România-China
21,00 Un bărbat de succes - s.
21,30 Știri
21,35 Ce nemaipomenit! - s.
22,05 În plină acțiune - s.
22,50 Despre viață și sex
23,35 Fleetwood Mac - The Dance

PRO TV
7,30 Desene animate
9,00 Apărătorii planetei - s.
9,20 Desene animate
10,00 Gașca din Malibú - s.
10,30 Promotor
11,00 Preview - Raliu Cipru
11,30 Gilette - lumea sportului
12,00 Magazin Liga Campionilor
12,55 Știrile Pro TV
13,00 Dădacă la 6 ani - s.
13,30 Prietenii tăi - s.
14,00 Buffy, spaima vampirilor - s.
15,00 Live Music Maker
15,30 Bucătăria lui Radu
16,00 Haiducii - f. SUA, 1966
18,00 Lanțul slăbiciunilor
19,00 Știrile Pro TV
* Sport * Vremea
20,00 Fotbal Divizia A - Rapid-Craiova - prima repriză
20,45 Fotbal la maxx
21,00 Fotbal Divizia A - Rapid-Craiova - repriza a doua
22,00 Ally McBeal - s.
23,00 Marcă înregistrată
23,25 Rezumat Cipru
23,30 Totul despre sex - ultimul episod
0,00 Dolores Claiborne - f. SUA, 1995

TV ACASĂ
7,45 Cavalerii Tir Na Nog - s.
8,15 Povești adevărate - rel.
9,00 Ia-mă acasă! - rel.
9,30 Îngerașul - s.
11,45 Căsuța poveștilor
12,15 Dragoste și putere - s., rel.
12,40 Petrecerea - rel.
13,40 Micuțele doamne - s.
15,00 Muzica de Acasă
15,30 Din viață - reportaje explozive realizate de Ruxandra Săraru
16,00 Amor de cățel - s.
17,30 Taina din adâncuri - s.
18,30 Nord și Sud - s.
19,30 Povești adevărate
20,00 Intrusa - s.
22,30 Mariu - s.
23,20 Jake și Grăsanul - s.
0,10 Povești adevărate - rel.
0,40 Chef de chef - rel.
1,40 Muzica de acasă
2,30 Intrusa - s., rel.
5,00 Acasă la români, cântă-mi lăutare! - rel.
5,45 Taina din adâncuri - s., rel.
6,45 Nord și Sud - rel.

HBO
6,00 Dick Tracy - f. av. SUA, 1990
7,55 Oameni de tinichea - comedie SUA, 1987
9,50 Dosarele Y - s.
10,20 Prichindelul - f. Olanda, 1999
12,25 Cea mai bună speranță feminină - comedie Franța, 2000
14,10 Concert Madonna
16,05 Vise și dorințe - f. SUA 2000
18,05 Dick Tracy - f. av. SUA, 1990
20,00 Preotul, rabinul și fata - comedie SUA, 2000
22,15 Oameni de tinichea - comedie SUA, 1987
0,10 Crime mondene - f. Canada 2000
1,50 Trei regi - f. SUA, 1999
3,50 Preotul, rabinul și fata - f. SUA, 2000

PRIMA TV
7,00 Luna sălbatică - s. rel.
8,00 Desene animate
10,00 Să fii sănătos! - emis. medicală
11,00 Sport Magazin
14,00 Motor
14,30 Exploziv
15,00 www. primatv.ro
15,30 Viper - s.
16,30 Luna sălbatică - s.
17,30 M.A.S.H. - s.
18,00 Focus
19,00 Camera de râs
19,30 Real TV
20,00 Vrei să miliardar?
21,00 Banc-Show
23,30 M. A. S. H. - s., rel.
0,00 Viper - s.
1,00 Film erotic
2,30 Focus - rel.

TELE 7 ABC
7,35 Știri
7,50 Videoclipuri
10,00 Documentar - rel.
11,00 Apel: crima - s. rel.
12,00 Cântece populare
12,30 Cinetour
13,00 Sport 7
13,30 Melodii, melodii
14,00 Trecătoarele iubiri - f., rel.
16,00 Club ABC
17,00 Documentar
17,30 Apel: crima - s.
18,30 Telejurnal
19,00 Documentar
19,30 Concert
20,30 Iancu Jianu haiducul - f. România, 1980
22,20 Cinetour
23,00 Documentar
23,30 Știri
23,45 Club ABC
0,40 Videoclipuri

ANTENA 1 – TV ARAD
7,00 Ispita - s. rel.
8,00 Știri TVA - rel.
8,30 Un început nou
9,00 Păstorul cel bun
9,30 Lumea mare a celor mici
10,00 Casa de piatră
10,30 Roata de rezervă
11,00 BIT
11,30 Medicul de gardă - emisiune medicală
12,30 Realitățile vieții - s.
13,30 Dragoni americani - rel.
15,30 Emisarul țarului - f. av. (I)
17,30 Vecinii
19,00 Observator
* Sport * Meteo
19,40 Săptămâna financiară
20,00 Divertis
21,00 Omul cu masca de fier - f. av. SUA, 1998
23:30 Fotbal din Primera Division
1,30 Emisarul țarului - f. rel.
3,30 O mână de ajutor - f. Canada, 1989
5,00 Awesome Lotus - comed. SUA, 1983

TV RCS
8,30 Desene animate
9,30 Micul polițist - f.
11,00 Știrile RCS - rel.
11,45 Radical Power - doc.
12,15 Trei destine - s.
13,00 Videoclipuri
13,10 Animalele fraților Kratts - s., doc.
13,40 Hit squad - comed.
14,00 Știri - rel.
14,35 Dedicații muzicale
14,45 Frumusețe și stil
15,00 Frontiera live - rel.
16,30 O altfel de lume - divertisment
17,00 Trei destine - s.
17,45 Provocările tehnologiei - doc.
18,15 Știri RCS
19,00 Mod de viață
19,40 Vânătorul american - s.
20,00 Show cu ecou
22,00 Știrile RCS
22,35 Somnambulul - film
24,00 Erotica

RADIO EUROPA FM (89,3 MHz)
6,00-10,00 O dimineață de milioane cu Dan Creța (8,00 Jurnalul de dimineață); 10,00 Turul României cu C. Stănciulescu; 12,00 Ora de film; 13,00 Jurnalul de prânz; 14,00 După-amiaza de week-end cu R. Constantinescu; 16,00 Europa top-hit cu Denis Ciulinaru; 18,00 Jurnalul de seară; 18,30 Discuri pe bandă cu Cristi Preda; 23,00 Europa lângă tine.

RADIO PRO FM (92,1 MHz)
7,00 - 10,00 TOATĂ LUMEA PRO FM - cu Cătălin Lăpușcă; **10,00 - 11,00 CINÉ-VERITÉ** - cu Ada Rosetti; **11,00 - 14,00 CHEFACI ÎN WEEK-END** - cu Vali Bărbulescu; **14,00 - 16,00 TOP 30 AIRPLAY PRO FM** - cu Cristi Schnebli; **16,00 - 19,00 PRO FM PARTY LINE** - cu Mihai Gurei; **19,00 - 22,00 281.976** - cu Cătălin Lăpușcă; **22,00 - 23,00 DECADANCE** - cu DJ Mike; **23,00 - 3,00 HOT PARTY MIX**.

RADIO ARAD & RADIO CONTACT (99,1 MHZ)
6,00 Super weekend; 8,00 Dimineață de weekend; 10,00 Radio Vocea Speranței; 11,00 Fabrica de hituri; 12,00 Super 50; 15,00 Sună la Sorin; 18,30 Contact Film; 19,00 Romanian Top 100; 21,00 Seară de weekend; 22,00 Până mâine dimineață.

RADIO TIMIȘOARA
6,00 Ceasurile dimineții; 8,00 Muzică populară cu dedicații; 10,00 Pop matineu; 11,00 Actualități, muzică sport; 13,00 Emisiune în lb. germană; 14,00 Emisiune în lb. maghiară; 15,00 Emisiune în lb. sârbă; 16,00 Actualitatea în 60 de minute; 17,00 Jurnal în culori; 17,05 Viața literară; 17,30 Românii de peste mări; 18,00 Pe undele Europei; 19,00 Radiojurnal; 19,15 Balul de sâmbăta seara; 20,50 Călătorie în lumea poveștilor; 21,00 Sâmbăta sportivă.

RADIO SEBIȘ
6,00 Mai puține vorbe, mai multă muzică - (p)
9,00 Floarea din grădină - muzică populară
10,00 Week-end show 21
12,00 România top 100
15,00 Cântă-mi, lăutare!
16,00 Muzica ta
19,00 Sus, paharul, fiecare!
20,00 Petreceți cu „21"
22,00 House Nation - (p)
23,00 Party all the night - (p)

Redacția Adevărul nu își asumă răspunderea pentru modificările ulterioare intervenite în programele Radio - TV

DUMINICĂ, 21 APRILIE 2002

TVR 1
7,00 Universul credinței
9,15 Desene animate
9,45 Grădinița de duminică
10,30 Viața satului
12,00 Tezaur folcloric
13,00 Conferința de presă
13,55 Jurnalul de prânz
14,00 Spectacolul lumii
14,30 Bun de tipar!
15,30 Bravo, bravissimo!
17,30 Fotbal: Petrolul Ploiești - Steaua, în Divizia A (etapa a 22-a)
19,00 Deștept și bogat
20,00 Jurnal. Meteo. Sport
20,35 Curat Caragiale! Parol!
20,35 Iubirea e un lucru foarte mare! - f.
22,35 Jurnalul de noapte
22,50 Concert în Orașul Interzis
0,35 Bravo, bravissimo! - rel.
2,05 Jurnal - rel. Meteo. Sport
2,35 Curat Caragiale! Parol! - rel.
2,40 Tezaur folcloric - rel.
3,40 Fotbal - rel.
5,30 Puncte cardinale - rel.
6,00 Deștept și bogat - rel.

TVR 2
7,30 Piatra magică - rel.
8,00 Flipper și Lopaka - s. rel.
8,30 Tradiții
9,00 Medalion de interpret
9,30 Ferma
10,30 Cronici votive
11,00 Prietenii lui Piticot
11,45 Flipper și Lopaka - s.
12,10 Piatra magică - s.
12,40 Gata cu fumurile!
12,45 Wishbone - s.
13,15 Paradisul de lângă noi
13,45 Aleea cu ghimpi
14,05 Splendorile naturii
15,00 Știri
15,05 Charlot brutar - comedie, SUA, 1914
15,35 Chipul uman
16,25 Andromeda - s.
17,05 Sabrina, vrăjitoarea adolescentă - s.
18,00 Locuri cu povești
18,30 Din aproape în aproape
19,00 Debut 50 plus
20,00 Drumul spre Saddle River - f.
21,50 Știri
22,00 Lumea rugby-ului
22,30 Minutul 91
0,30 Planeta singuratică - rel.

PRO TV
7,00 Desene animate
8,30 Domnița cu zulufi - d.a.
9,20 Apărătorii planetei - s.
9,40 Desene animate
9,40 Superman - d.a.
10,00 Sylvester și Tweety - d.a.
10,30 Gașca din Malibú - s.
11,00 Lanțul slăbiciunilor - rel.
12,00 Profeții despre trecut
12,55 Știrile Pro TV
13,00 Mirajul bogăției - comedie/dragoste, 1962
15,00 Cazul Roger Ackroyd - f., Marea Britanie, 2000
17,00 Marcă înregistrată - rel.
17,30 Pro TV Magazin
18,00 Lanțul slăbiciunilor
19,00 Știrile Pro TV
20,00 Vacanța Mare
21,00 Băieți răi - f. SUA, 1995
21,30 Rezumat Raliu Cipru
23,15 Procesul etapei
2,30 Mirajul bogăției - f. rel.
4,45 Pro TV Magazin - rel.
5,30 Cazul Roger Ackroyd - f. rel.

TV ACASĂ
7,45 Căsuța poveștilor - rel.
8,15 Povești adevărate - rel.
8,00 **Amor de cățel** - s. rel.
9,00 Cavalerii din Tir Na Nog - s.
9,30 Îngerașul - s.
11,45 Amor de cățel - s. rel.
13,10 Mariu - s. rel.
14,00 Jake și Grăsanul - s. rel.
14;45 Al zecelea regat - s.
15,30 La casa de vis
16,00 Ia-mă acasă!
16,30 Petrecerea
17,30 Taina din adâncuri - s.
Petrecerea (1)
18,30 Eco Moda - s.
* Petrecerea (2)
19,30 Povești adevărate
* Petrecerea (3)
20,00 Intrusa - s.
* Petrecerea (4)
20,45 Intrusa - s.
21,30 Petrecerea
22,30 Mariu - s.
23,20 Povești adevărate - rel.
23,50 Muzica de acasă, muzica nopții

HBO
6,00 Styx - acțiune, SUA, 2001
7,35 Cinema * Cinema * Cinema
8,00 Carte verde - f. SUA, 1991
9,50 Loterie mortală - acțiune, SUA, 2000
11,30 Capodopera - comedie, Spania, 2000
13,30 Povestea lui Arturo Sandoval - biografic, SUA, 2000
15,30 Concert The Corrs
16,35 Styx - acțiune, SUA, 2001
18,10 Carte verde - f. SUA, 1991
20,00 Pușlul - comedie, SUA, 2000
21,45 Acasă la coana mare - f. SUA, 2000
23,30 Tigerland - război, SUA, 2000
1,10 Călătoria lui Felicity - doc.

PRIMA TV
7,00 Tradițiile românilor
7,30 www.primatv
8,00 Desene animate
10,30 HIT 40
11,30 Filmul și televiziunea
12,00 Special
13,30 Levintza prezintă
14,00 Hombre - western, SUA, 1967
16,00 Cronica cârcotașilor - rel.
17,00 Copiii spun lucruri trăsnite - rel.
18,00 Focus
19,00 Camera de râs
19,30 Real TV
20,00 Vrei să fii miliardar?
21,00 Obiectiv
21,55 Andografia zilei
22,00 Ducesa și vulpoiul - western, SUA, 1976
0,00 Camera de râs - rel.
0,30 Levintza prezintă - rel.

TELE 7 ABC
7,35 Știri
7,50 Videoclipuri
10,00 Documentar
11,00 Apel: Crima - rel.
12,00 Cinetour - rel.
12,30 Club ABC - rel.
13,30 Melodii, melodii
14,00 Iancu Jianu haiducul - aventuri, România, 1980
16,00 Cântece populare
17,00 Documentar
17,30 Apel: crima - s.
18,30 Telejurnal
19,00 Documentar
19,30 Concert
20,30 Duios Anastasia trece - dramă, România, 1979
22,15 Loto. Pariul Trio. Bingo
22,30 Cântece populare
23,30 Știri. Sinteza zilei
23,45 Videoclipuri

ANTENA 1 – TV ARAD
6,30 Taxi la Arad - rel.
7,00 Muzică populară
7,30 Viața spirituală - rel.
8,00 7 zile TVA - retrospectiva știrilor locale
9,00 Vocea speranței
10,00 Animax
11,00 Trei dorințe pentru Jamie - aventuri, SUA, 1987
12,30 Roswell - s. SF, SUA
13,30 Misiune imposibilă - s.
14,30 V.I.P. - s.
15,30 Bunul, răul și urâtul - western, Italia/SUA
18,10 7 zile (retrospectiva săptămânii)
18,45 Program publicitar Orange
19,00 Observator
* Sport
* Meteo
19,30 Academia vedetelor
22,00 Gladiatorul - dramă, SUA, 1992
3,00 Zile din viața noastră - s.
4,30 Observator
5,00 Trei dorințe pentru Jamie - f. rel.

TV RCS
9,00 Desene animate
9,30 Program religios
10,00 Vânătorul american - doc.
10,30 Universul copiilor
11,00 Știrile RCS - rel.
11,45 Videoclipuri
12,00 Em. Generația mea - divertisment
13,00 Life magazin
14,30 Caruselul norocului - film
16,00 Videoclipuri
16,15 Show cu ecou - rel.
18,15 Retrospectiva 7 x 7
19,30 O prietenie deosebită - film
21,00 Mod de viață - rel.
21,40 Hit Squad - comedie
22,10 Videoclipuri
22,35 Casa cumpărată de Mary - film
24,00 Erotica

RADIO EUROPA FM (89,3 MHz)
6,00-10,00 O dimineață de milioane cu Dan Creța (8,00 Jurnalul de dimineață); 10,00 Magazin deschis - cu C. Stănciulescu; 12,00 Prieteni fără cuvinte; 13,00 Jurnalul de prânz; 13,20 După-amiaza de week-end cu D. Ciulinaru; 18,00 Jurnalul de seară; 18,30 Interviurile Europa FM; 19,00 Euroga Gld cu Dan Creța; 23,00 Europa lângă tine.

RADIO PRO FM (92,1 MHz)
7,00 - 10,00 TOATĂ LUMEA PRO FM; 10,00 - 11,00 AUTOSHOW; 11,00 - 14,00 CheFACI ÎN WEEKEND - cu Vali Bărbulescu; **14,00 - 16,00 HEAT PRO FM** - cu Mihai Gurei; **16,00 - 17,00 TOP TEN PRO FM** - cu Marius Dobre; **17,00 - 19,00 TONOMATUL PRO FM** - cu Cristi Dicianu; **19,00 - 21,00 281.976; 21,00 - 23,00 TOP 30 AIRPLAY PRO FM; 23,00 - 24,00 DEEP BEATS** - cu DJ Sleek; **24,00 - 2,00 ZONA LIBERĂ** - cu DJ Vasile.

RADIO ARAD & RADIO CONTACT (99,1 MHZ)
6,00 Super weekend; 8,00 Viața spirituală; 8,30 Mileniul III; 9,00 Simți NRGIA; 10,00 Sfânta Liturghie de la Catedrala Ortodoxă Arad; 12,00 Radio Vocea Speranței; 14,00 Weekend în doi; 15,00 Super weekend; 19,00 Seară de week-end; 21,00 E numai rock-'n'roll; 22,00 Contact FM.

RADIO TIMIȘOARA
6,00 Radioprogramul sătenilor; 8,00 Universul credinței; 8,30 Diapazon coral; 9,00 Uniți sub tricolor; 10,00 Pop matineu; 11,00 Actualități, muzică, sport; 12,00 Duminica la prânz; 13,00 Emisiune în lb. germană; 14,00 Emisiune în lb. maghiară; 15,00 Emisiune în lb. sârbă; 16,00 Emisiune în lb. bulgară; 16,30 Emisiuneîn lb. cehă; 17,00 Emisiune în lb. slovacă; 18,00 Astra Română; 19,00 Radiojurnal; 19,15 Show-ul de duminică; 20,50 Călătorie în lumea poveștilor; 21,00 Curierul de seară.

RADIO SEBIȘ
6,00 Mai puține vorbe, mai multă muzică - (p)
9,00 Floarea din grădină
10,00 Cafeneaua duminicală
11,00 Week-end show „21"
13,00 Duminică împreună
15,00 Cântă-mi, lăutare!
16,00 Muzica ta
19,00 Sus, paharul, fiecare!
20,00 Cutia Pandorei
22,00 „21" by request - (p)
23,00 Love time - (p)
24,00 „21" Night hits - (p)

Redacția Adevărul nu își asumă răspunderea pentru modificările ulterioare intervenite în programele Radio - TV

Baschet feminin

Un simplu antrenament

BC ICIM ARAD - OLIMPIA BUCUREȘTI 82-32 (26-8, 20-3, 25-10, 11-11)

Din capul locului era evident faptul că C ICIM nu avea ce greutăți să întâmpine, eri, în compania formației Olimpia ucurești, meciul contând pentru sferturile e finală ale C.N. Diferența de valoare din- e cele două grupări și-a spus cuvântul, cătoarele bucureștence nereușind să facă psolut nimic, nici măcar să limiteze pro- ortiile scorului. Păcat că doar vreo 100 de pectatori au ținut să fie alături de fetele astre la acest meci. Nădăjduim ca măcar semifinale să fie sala plină. Căci, jucă- arele ICIM-ului o merită. De asemenea, nfruntarea a constituit un bun prilej pentru ntrenorul Zoran Visič de a exersa o serie e scheme, ce vor fi, cu siguranță, benefice următoarele partide, cu adevărat dificile. espre meci ce să vă spunem? La o semenea diferență...

Laura Nițulescu duce scorul la 6-0 (min.), iar peste patru minute va fi 16-2. rmează două minute în care încetinim cul, ocazie pentru vizitatoare să se propie la 16-8 (min. 8).

Sfertul doi continuă la fel: 34-11 (min. 4), 44-11 (min. 18), iar de partea cealaltă

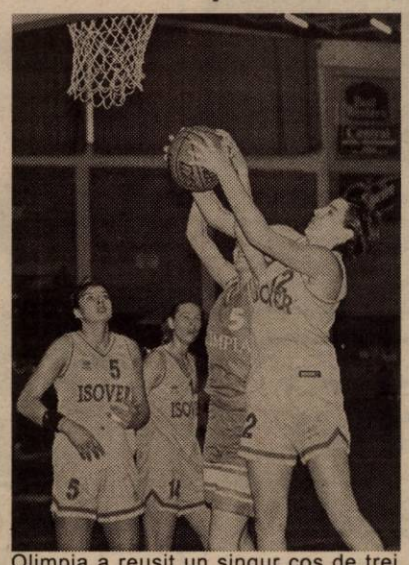

Olimpia a reușit un singur coș de trei prin Diaconu, pe toată durata celor zece minute.

Sfertul al III-lea a fost cu ghinion pentru Laura Nițulescu, pivotul arădean accidentându-se la genunchi și mai mult ca sigur nu va fi forțată astăzi. Scorul crește de la minut la minut, ajungându-se astfel la 53-13 (min. 23), 69-17 (min. 29), iar în ultimul sfert au intrat în teren și mai tinerele jucătoare: Popovici, Nagy, Moroșan și Szabo. Primul pas spre semifinale a fost făcut. Urmează **astăzi, de la ora 10**, un nou succes și... să vină Sportul Studențesc.

Formații și macatoare: BC ICIM: Drăguș 16 (1x3), Nițulescu 15, Stoenescu 13 (3), Iaroska 11 (1), Belevich 10, Matei 6, Părău 5, Grecu 5, Popovici 1, Moroșan, Nagy, Szabo. **Antrenor:** Zoran Visič. **Olimpia:** Strugaru 8, Diaconu 7 (1), Georgescu 5, Trubwaser 4, Bucică 3 (1), Mitu 2, Cutaș 2, Drăgoescu 1, Băcanu, Nicolaescu, Vieru, Nistor. **Antrenor:** Constantin Paraschivescu.

Au arbitrat bine: Radu Bucerzan (Timișoara) și Marius Vlaicu (Tg. Jiu). **Observator FRB:** Aurelian Niculescu (Oradea).

ADELA CIOLOCOI
Foto: ONORIU FELEA

DIVIZIONARELE C ARĂDENE, ÎN GOANĂ DUPĂ PUNCTE

Astăzi, de la ora 11,00, se dispută o nouă etapă în Divizia C de fotbal. Una în care echipele arădene evoluează simetric, două - acasă, două - în deplasare. Dacă A. C. U. și Telecom se duelează pentru cea mai bună formație din orașul nostru, evoluând pentru puncte și bani, West Petrom și - mai nou - Tricotaje Ineu se luptă cu retrogradarea. Dar, să vedem ce avem...

A. C. U. Arad-Cuprirom Abrud

Indiscutabil, elevii antrenați de Marcel Coraș nu se gândesc decât la victorie. Cocoțați pe locul 3, deci pe podium, cei de la ACU Arad - printr-o conjunctură favorabilă - se puteau gândi la mai mult. Dar, înfrângerile de la Certej și Deva le-au tăiat elanul, iar acum arădenii mai au un singur obiectiv: păstrarea poziției în clasament, una onorabilă dacă ne gândim că nimeni de la A. C. U. nu a emis vreo pretenție la vârful ierarhiei. Așadar, astăzi, avem un meci de 1 solist. Antrenorul Marcel Coraș va alinia - probabil - următorul unsprezece: Rusu-Oprean, Chirilă, Lung-Vizitiu,Varga, Aslău, L. Paul,. Bâgu-C. Roșca, Pavel.

West Petrom - Dacia Orăștie

Victorie! Acesta e cuvântul de ordine în tabăra „petroliștilor". Acum e momentul ca pecicanii să-și treacă în cont cele trei puncte puse în joc, pentru ca - apoi - să continue cursa de salvare de la retrogradare. Cu o izbândă, West Petrom ar lua o gură mare de oxigen, iar Dacia Orăștie ar fi îngropată - aproape definitiv - în Divizia D. E momentul ca elevii lui Mihai Roșca să conștientizeze faptul că doar o victorie îi poate ține în dificila luptă de scăpare de la retrogradare. Acum, ori niciodată!

Formula pe care o va trimite „principalul" Roșca în teren va fi - aproape sigur - următoarea: Grozav-Cioară, G. Radu, Iova, Sighete-Corsenti, Ponta, Șerb, Anca-V. Fritea, Sas.

Minerul Certej-Tricotaje Ineu

Șanse minime pentru elevii antrenați de Alexandru Gaica, în partida de la Certej. Gazdele, rănite în orgoliu, atât de FRF, dar și de F. C. Telecom, nu au decât o variantă, cea a victoriei. Suntem convinși că Turcan et comp. nu vor să mai riște nimic, deoarece Corvinul a ajuns la doar un punct în spatele lor.

După evenimentele de luni, la Tricotaje Ineu s-a mai așternut liniștea, însă e greu de crezut că se poate da lovitura chiar în fieful liderei. Mai mult, ineuanii nu vor putea conta pe Herman și Baciu, plecați de la echipă și pe portarul I. Dulhaz - suspendat.

În această situație, antrenorul Alexandru Gaica ar putea alinia formula: I. Dulhaz-Goldiș, Jurcă, Pap, Todușa-Boloș, Abrudean, Georgiu, Munteanu-Mitiți, Pantea.

Mureșul Deva - F. C. Telecom

Două echipe bune ale Diviziei C se întâlnesc la Deva. Vecine de clasament, Mureșul din localitate și F. C. Telecom nu au obiective majore, însă - după cum spuneam - punctele înseamnă bani, iar jucătorii celor două echipe pentru asta și luptă. Seria bună a „telefoniștilor", soldată cu învingerea liderului, ar putea să le dea aripi pentru partida de la Deva, acolo unde sunt așteptați de arădenii Porumboiu și Ciba.

Oricum, cei de la Telecom și-au făcut datoria, trecând de Certej - arătând - astfel - că nu se bagă în nici o combinație. Bravo lor!

Antrenorul Marius Grad ar putea alinia următorul unsprezece: Sabău-Toma, Barna, Grad, Szellelky-Oprescu, Szilyer, I. Arman, Militaru-N. Mitu, Ardelean.

Așadar, multă baftă echipelor din județul nostru, în tentativa de a aduna cât mai multe puncte, care înseamnă - după cum am mai spus - bani, iar pentru unii și un bonus în lupta cu supraviețuirea în „C".

LEO SFÂRA

Ca urmare a neprezentării în play-out

ASTRA, ÎN PERICOL DE DESFIINȚARE

La sfârșitul acestei săpmâni, la Cluj-Napoca, CSM in localitate și Sportul tudențesc sunt singurele chipe ce vor fi angrenate în rimul turneu play-out al uperligii Naționale de Polo. eea ce trebuia să fie o cometiție în trei, s-a transformat ntr-o dispută directă, pentru ă deținătoarea „lanternei oșii", Astra Arad a hotărât ă e mai deștept să stea deoarte. Principalul „artizan" al norării unei întreceri oficiale ste conducerea clubului, care u a găsit fondurile necesare entru deplasările de la Cluj și ucurești, poloiștii arădeni urmând să meargă pe cheltuiala proprie dacă vor să joace (!?). Acest lucru nu a fost departe de a se realiza, antrenorul Ladislau Striffler chiar promițând la finalul sezonului regulat: **„Ne vom antrena și vom juca în play-out, chiar dacă vom scoate bani din propriile buzunare."** Numai că, ședințele de pregătire s-au rărit de la o săptămână la alta, componenții lotului arădean preferând siguranța zilei de mâine în loc să piardă bani în sport. Lucru cât se poate de normal la urma urmei, însă atitudinea pasivă a conducerii clubului e picătura care a umplut paharul și ne întrebăm dacă echipa orașului mai merită să poarte numele de Astra. Asta dacă va mai exista o echipă în sezonul viitor, în condițiile în care va trebui achitată o amendă la Federație și se va porni cu un pasiv de 4 (patru) puncte. Chiar tehnicianul Striffler e circumspect în ceea ce privește viitorul formației pe care o pregătește: **„Nu știu ce vom face la toamnă. Dacă ne mai și depunctează, iar situația la club va rămâne aceeași, va fi tot mai dificil să continuăm întrecerea."**

CĂLIN MNERIE

FOTBAL - DIVIZIA A

Campionatul Diviziei A la fotbal a ajuns la runda cu numărul 22, care se va consuma astăzi și mâine după următorul program:

- **Sâmbătă, ora 17,00:** Oțelul Galați - F.C. Argeș; F.C. Brașov - Gloria Bistrița; Ceahlăul Piatra Neamț - F.C. Național; UM Timișoara - F.C.M. Bacău; Dinamo-Astra Ploiești (TV România 1).
- **Sâmbătă, ora 20,00:** Rapid - Universitatea Craiova (Pro TV); Farul Constanța - Sportul Studențesc.
- **Duminică, ora 17,00:** Petrolul Ploiești - Steaua (TV România 1).

SELECȚIE LA CSȘ GLORIA

Clubul Sportiv Școlar Gloria organizează selecție în rândul copiilor născuți în anii 1992 și 1993. Doritorii sunt rugați să se prezinte la baza sportivă din Subcetate, în zilele de luni, joi și vineri începând cu orele 17,30.

ȘAH

• În ziua de 13 aprilie a.c., a avut loc ıaugurarea clubului sportiv de șah Contor enner Arad, eveniment sportiv de primă ărime în viața șahistă arădeană. Cu ceastă ocazie s-a organizat un concurs pen „fulger" la care au participat 33 de ıbitori ai acestui sport din Arad și un elect grup de 5 jucători din Timișoara.

Pe primele locuri s-au situat următorii: II Foișor Ovidiu Doru (MI - Timișoara) și ujan Rodel (I - Arad), ambii cu 7,5 puncte in 9 posibile, departajați după criteriul ucholz. Locul III - Mozeș Ervin (MI - Arad) u 6,5 puncte.

Cel mai bine clasat junior a fost talenıtul elev Ionescu Bogdan (I - Arad) care a rminat pe locul IV la egalitate de puncte u locul III (departajați Bucholz). Cea mai ine clasată junioară a fost talentata elevă e 12 ani Foișor Sabina (W1 - Timișoara) are a terminat pe locul VI cu 6 puncte.

Toți cei de mai sus au fost distinși cu remii în bani și cupe.

Competiția a fost excelent organizată, ucurându-se de un deosebit succes. Fapt e a dat o notă aparte acestui concurs a ost prezența a doi foarte tineri jucători din imișoara: elevul de 9 ani Dragomirescu obin Alexandru (II) situat pe locul XII cu ,5 puncte la egalitate cu tatăl său, maestru IDE timișorean Dragomirescu Călin și leva, cea mai tânără participantă, Foișor eronica (W2 - Timișoara) de 8 ani, fiica âștigătorului competiției care a terminat e locul XV cu 5 puncte.

Premiile au fost înmânate personal de omnul inginer Caracioni Tudor, adminisatorul general al firmei Contor Zenner, are în frumosul său cuvânt inaugural, preum și în cel de mulțumire pentru particare de la finele competiției, a lăsat să se înțeleagă disponibilitatea domniei sale de a sprijini în continuare activitatea șahistă arădeană.

Tuturor participanților li s-au acordat diplome de excelență înmânate de domnul președinte al Clubului Sportiv Contor Zenner, maestrul internațional ing. Mozeș Ervin.

• Recent s-a terminat campionatul național individual masculin de șah, faza sferturi de finală. Au participat 11 jucători.

Pe primele locuri s-au situat următorii: locul I Rujan Rodel cu 8,5 puncte, locul II - III Ungureanu Sandu și Jitea Gherasie cu câte 8 puncte, departajați după criteriul Sonneborn.

• În ziua de 13 aprilie a.c. în orașul nostru s-a desfășurat o primă etapă a campionatului universitar de șah, faza județeană. Etapa următoare va avea loc în ziua de 21 aprilie, după care vom da rezultatele finale ale competiției.

• În ziua de 20 aprilie a.c. echipa de șah a orașului Arad se deplasează în localitatea Bătania (Ungaria) unde va susține un meci amical cu echipa locală, la 8 mese.

• În prezent se desfășoară la Casa de Ajutor Reciproc a Pensionarilor din Arad, Cupa Primăverii ediția 2002, organizată de DTSJ - Asociația Județeană de Șah Arad în colaborare cu CARP. Participă 20 de jucători în două grupe valorice.

La jumătatea competiției în prima grupă conduce jucătorul Vaida Pavel (M) cu 5 din tot atâtea posibile, iar în grupa a 2-a conduce jucătorul Gheorghiu Gabriel (II) cu 4.

Asociația Județeană
de Șah Arad,
Ing. TIBERIU GROZESCU

MERIDIAN SPORTIV

Terenul echipei Jiul Petroșani a fost suspendat pentru o etapă

Comisia de Disciplină a Federației Române de Fotbal (FRF) a suspendat, joi, pentru o etapă, terenul echipei Jiul Petroșani, în urma incidentelor produse la finalul meciului cu Extensiv Craiova, scor 2-1, din etapa a XXI-a a Diviziei B, Seria II.

De asemenea, clubul din Petroșani a fost amendat cu suma de zece milioane de lei.

Un jucător al echipei Extensiv l-a îmbrâncit pe un copil de mingi care întârzia repunerea balonului pe teren. Componenții formației Jiul au sărit în apărarea copilului de mingi și au intrat în conflict cu jucătorii craioveni. Meciul a fost întrerupt timp de aproximativ 5 minute.

Comisia FRF a decis să-l excludă din viața sportivă pe brancardierul Darie Niță și să-l amendeze cu suma de cinci milioane de lei.

Comisia de Disciplină a FRF i-a suspendat o etapă și i-a amendat cu cîte 600.000 de lei pe jucătorii Adrian Bogdan (AEK București), Constantin Borza (Midia Năvodari), Marius Pasăre și Adrian Păun, ambii de la Diplomatic Focșani.

Echipa de junioare a României a cîștigat medalia de argint la CE

Echipa de junioare a României a cîștigat medalia de argint în cadrul Campionatelor Europene de gimnastică artistică de la Patras.

România, care a acumulat 107,379 de puncte, a fost devansată de reprezentativa Rusiei, care a obținut un total de 108,223 de puncte. Pe aparate, România a obținut următoarele punctaje totale: sărituri - 27,468 puncte, paralele - 25,512 puncte, bârnă - 26,399 puncte și sol - 28,00 puncte.

Locul al treilea în concursul pe echipe a fost ocupat de Franța, cu un total de 106,527 puncte.

Andrei Pavel a ratat calificarea în sferturile de finală ale turneului de la Monte Carlo

Jucătorul român de tenis Andrei Pavel a ratat, joi, calificarea în sferturile de finală ale turneului de Masters Series de la Monte Carlo, dotat cu premii în valoare totală de 2.328.000 de dolari.

Pavel a pierdut cu scorul de 6-1, 4-6, 5-7, partida cu tenismanul suedez Thomas Johansson, din turul al treilea al competiției. Jucătorul român va primi un cec în valoare de 28.500 de dolari și 15 puncte ATP.

Consiliul Local al comunei Ususău, jud. Arad

organizează în data de **14.05.2002, orele 10,00** concurs pentru ocuparea postului de **consilier juridic** în cadrul aparatului permanent de lucru al Consiliului Local.

Dosarul de înscriere se va depune la secretariatul Primăriei comunei Ususău, până la data de 13.05.2002, orele 10,00.

Informații la telefon: **561.042.**

(2366156)

Agenția Națională pentru Ocupare și Formare Profesională

Agenția județeană pentru Ocupare și Formare Profesională Arad
Str. Gh. Lazăr nr. 20, tel. 280581

Dosar de executare nr. 5683/2000

PUBLICAȚIE DE VÂNZARE **Anul 2002, luna 04, ziua 15**

În temeiul art. 55 din O.G. nr. 11/1996 privind executarea creanțelor bugetare, aprobată prin Legea nr. 108/1996, cu modificările și completările ulterioare, se face cunoscut prin prezenta că în data de 29.04.2002 ora 10, la sediul nostru, **se vor vinde prin licitație publică următoarele bunuri mobile** aparținând debitorului SA ARDEALUL PÂNCOTA: licitația a II-a

Denumire bun	Preț (nu include T.V.A.)
- semănătoare SPC 6	18.400.000
- prășitoare	9.000.000
- prășitoare	9.000.000
- mașină MET	3.250.000

Persoanele interesate vor depune la sediul A.J.O.F.M. Arad o ofertă scrisă de cumpărare și vor depune o garanție de 10% din valoarea bunului la data și la locul desfășurării licitației.

(2366154)

AUTOHTON ALLPIC S.A.

Timișoara, Aleea Viilor nr. 24
Incinta AGROTRANSPORT (Mehala)
Tel/fax: 056.294973; Tel: 143278; 242208

NOU - EUROPROFILE
IPE, HEA, HEB!
OFERTĂ PROMOȚIONALĂ

- ▼ Tablă Zn 0,4 mm - 17.501 lei/kg (112.010 lei/coală)
- ▼ Tablă Zn 0,5 mm - 17.108 lei/kg (136.870 lei/coală)
- ▼ Tablă striata lacrima 4 x 1000 x 6000 mm - 14.500 lei/kg
- ▼ Țeavă neagră instalații 1/2" - 15.413 lei/m; 3/4" - 19.994 lei/m; 1" - 32.347 lei/m; 1 1/4" - 39.803 lei/m; 1 1/2" - 44.157 m; 2" - 69.283 lei/m; 2 1/2" - 86.449 lei/m; 3" - 107.575 lei/m; 4" - 170.059 lei/m;
- ▼ Tablă decapată de la 0,4 mm - 3,75 mm;
- ▼ Tablă groasă LTG, LBC de la 3 mm - 150 mm

la prețuri promoționale.

Prețurile nu includ TVA.

Distribuitor autorizat: ISPAT - SIDEX S.A. DUCTIL și DUCTIL STEEL, BUZĂU, ARMĂTURA CLUJ, INTFOR GALAȚI, PETROTUB ROMAN, SILCOTUB ZALĂU, ZIMTUB ZIMNICEA

(9397724)

AGENȚII DE PUBLICITATE

SEBIȘ
Primăria orașului Sebiș
◆ Agent publicitar **Ciolea Mirela**
◆ Program 8,00 - 15,00
◆ Telefon 310.303

LIPOVA
S.C. ELCOTRANS S.R.L. Lipova
◆ Str. Bălcescu Nr. 16,
◆ Telefon 561.426 sau Fax 563.091
◆ program 7,30-15,30

INEU
Primăria orașului Ineu
◆ agent publicitar **Carmen Țole**
◆ program 8,00 - 15,00
◆ Telefon 092-846765

NĂDLAC
„GYURIAN"
◆ agent publicitar **Gyurian Bohuslav**
◆ str. Griviței Nr.76
◆ telefon 093.588.439
◆ program non-stop

CHIȘINEU CRIȘ
Primăria orașului Chișineu Criș
◆ Agent publicitar **Mihaela Brândaș**
◆ Program 8,00 - 15,00
◆ Telefon 520.098

SÂNTANA
Bibliotecă
◆ Agent publicitar **Al. Victoria**
◆ Program: 8,00 - 15,00
◆ Telefon: 462471

GURAHONȚ
Primăria orașului Gurahonț
◆ Gelu Ranoiu, nr. 18, Telefon 316.070
◆ Agent publicitar **Alexandru Herlău**
◆ Program: 9,00 - 15,00

PÂNCOTA
S.C. ELIDOR
◆ Str. T. Vladimirescu, nr. 34
◆ Agent publicitar **Cristina Mihăicuța**
◆ Program: 8,00 - 15,00
◆ Telefon: 466.213

CURTICI
◆ Str. Vasile Goldiș nr. 1 (Magazinul HOBBY-LAND)
◆ Program: 9,00 - 18,00

SĂVÂRȘIN
Magazinul alimentar Mixt „HANS AUTO"
◆ Str. A. Iancu Nr. 411
◆ Telefon: 557.339

SOMOȘCHEȘ
◆ Agent publicitar înv. **Ioan Nagy**
◆ Telefon: 328.093, 090.164.917

ȘIRIA
La căfana lu Lae (fostul cinematograf)
◆ Agent publicitar **Ciobanu Carmen**
◆ Orar 7 - 24

VÂRFURILE-MĂGULICEA
◆ Agent publicitar **Sida Voicu**
◆ Telefon 318442

ANUNȚURILE se primesc în regim de urgență și pot să apară în ziarul „ADEVĂRUL" de a doua zi.
Informații telefon **280.904**

Regionala CFR Timișoara - Secția L. 7 Arad

ADUCE LA CUNOȘTINȚĂ participanților la traficul rutier că

datorită executării unor lucrări de reparații în zona trecerii la nivel cu calea ferată, pe D.N. 79, A, km 72 + 435

la ieșirea din orașul Ineu spre Chișineu Criș, în data de luni 22 aprilie 2002, între orele 10,00-16,00, CIRCULAȚIA RUTIERĂ VA FI ÎNCHISĂ PE TRONSONUL DE DRUM INEU - ȘICULA.

Participanții la traficul rutier vor folosi ruta ocolitoare INEU - SELEUȘ pe D.J. 792 (12 km) și **SELEUȘ-ȘICULA** pe D.J. 709 (6,5 km).

(9397737)

foto studio enigma

INTRA IN ERA DIGITALA

Oferim solutii complete in fotografie:
- prelucrari filme amatori (lucios, mat)
- fotografii in studio pt. diferite ocazii
- scanari fotografii, negative, diapozitive
- printare de pe orice sursa (CD, floppy, card SM/CF)
- inscriptionare pe CD, floppy, in orice format
- vanzare produse foto intr-o gama diversa

B-dul Revolutiei, nr. 80
Calea A. Vlaicu, Bl. I-3
Str. Corneliu Coposu, nr. 6

3 magazine in Arad

www.fotoenigma.ro (c.b.)

INTERNET NON—STOP!

NET cafe

11 posturi de lucru Compaq, Pentium 4, ecran extra plat, DVD, placă audio!

Arad, str. Eminescu 55-57 (casa Jelen, în curte)

(c.b.)

Consiliul Local Orășenesc Chișineu-Criș

Județul Arad

Organizează **licitație publică** pentru **vânzarea suprafețelor de 7,5 ha teren,** amplasat în vecinătatea fostei secții de strunguri Ch. Criș, în vederea realizării unei fabrici de ulei și margarină.

Licitația va avea loc miercuri 8 mai 2002, orele 10,00 la sediul Primăriei orașului Chișineu-Criș, str. Înfrățirii nr. 97.

RELAȚII LA TELEFON 057-520.098.
(Ag. Ch. Criș)

S.C. PREFIN EST EUROPE S.R.L.

cu sediul în Arad, str. 6 Vânători nr. 35/A

solicită oferte pentru persoane fizice autorizate, în vederea efectuării protecției muncii, în condițiile legislației în vigoare.

Informații suplimentare de luni până vineri la telefon 256.252, 250.174, între orele 7,00-15,30.

(2365971)

CCIA ARAD Direcția Târguri-Expoziții
2900 Arad, str. Cloșca nr.5
Tel.:057-208822, Fax: 057-25.00.14
e-mail: expo1@ccia-arad.ro
Manager de proiect: Monica IANC

EXPO ARAD

O SĂRBĂTOARE PENTRU TOȚI

TÂRG DE PAȘTE

Târg de bunuri generale cu vânzare

Gardenia

Expoziție de flori, plante și unelte de grădinărit

23–27 APRILIE 2002

TEATRUL DE STAT ARAD GALERIA DELTA

Premiul vizitatorului:

UN SEJUR DE O SĂPTĂMÂNĂ LA SINAIA

Consiliul Județean

ROMÂNIA - JUDEȚUL ARA

DISPOZIȚIA NR. 61 din 18.04.2002 privind convocare Consiliului județean Arad

Președintele Consiliului județean Arad
În temeiul prevederilor art. 106 alin. 1 din Legea nr. 215/20 a administrației publice locale

DISPUNE:

ARTICOL UNIC: Consiliul județean Arad se convoacă în ședi extraordinară în data de 25.04.2002, ora 12,00 cu următoarea

ORDINE DE ZI:

1. Proiect de hotărâre cu privire la rectificarea bugetului de venitur cheltuieli pe anul 2002 al Consiliului județean Arad.
2. Proiect de hotărâre privind repartizarea către bugetele locale a sume defalcate din impozitul pe venit pentru plata ajutorului social pe lu martie, respectiv ajutorului pentru încălzirea locuinței pe luna febru 2002, conform Legii 416/2001 și a OUT nr. 6/2002.
3. Proiect de hotărâre privind nominalizarea unităților de învățăm special ca unități subordonate Consiliului județean Arad și completar organigramei CJA în acest sens.
4. Proiect de hotărâre privind aprobarea organigramei, statului de funcț a fișelor de evaluare a posturilor pe anul 2002 la Direcția generală per protecția drepturilor copilului Arad.
5. Diverse.

PREȘEDINT Caius Parp

(2366157)

Sunați la 285.555!

TAXI REGAL

Cel mai ieftin

Pornire **5.990 lei** Tarif oraș **4.490 lei**
Tarif afară oraș **8.000 lei**

Apelați ș câștigați!

Vă mulțumim pentru alegere. (c.

Lichidatorul

sc BACIO ITALIANO SRL

societa în falim

Constan

anunță vânzarea prin **licitație publică cu strigar**

în condițiile art. 84 alin. 2 din Legea 64/1995 republicată următoarelor bunuri mobile, proprietatea debitoarei SC Ba Italiano SRL: **echipamente tehnologice (motofierăstraie portabil buc.), Calculator 586, Imprimante, casă marcat Optima, autoturi Dacia 1310 (an fabricație 1986), autoturism Opel Kadett (an fabric 1980), încărcător frontal ifron, mobilier birou, aparatură birotică material lemnos (buștean și cherestea).**

Informații suplimentare se pot obține la telefon 041.662.604.

Licitațiile se vor organiza în fiecare zi marți, orele 11,00 începând cu data 23.04.2002, la sediul lichidatorului Constanța, str. George Enescu nr. 25.

(23661

ABONEAZĂ-TE LA ADEVĂRUL

Pentru luna mai, prețul abonamentului este de 60.000 lei

PENTRU ABONAȚI, ZIARUL COSTĂ DOAR 2400 LEI

Se pot face abonamente și pe trei luni, șase luni și un an, abonații nefiind afectați de majorările de preț ulterioare.

Cititorii care doresc să se aboneze la cotidianul „Adevărul" și întâmpină dificultăți în contractarea abonamentelor sunt rugați să sune zilnic, între orele 8-16, la Oficiul Județean de Poștă Arad (tel. 230.850) sau la redacția ziarului nostru (tel. 281.797).

ANIVERSĂRI

FLORINEL
cu ocazia împlinirii a 10 primăveri îți urăm LA MULȚI ANI. Tati, frații și rudele.

Cele mai gingașe flori și urarea „LA MULȚI ANI!" pentru scumpa noastră fiică DENISA PETIC. Cu dragoste, MAMI și TATI. (11161)

Un buchet de trandafiri, multă sănătate, din partea lui BIBI și ANCA pentru scumpa noastră nepoată DENISA PETIC. „LA MULȚI ANI!" (11161)

MATRIMONIALE

Tânără sexi, ofer relații intime domnilor generoși. Telefon 091.778.190. (11094)

VÂNZĂRI APARTAMENTE O CAMERĂ

Vând garsonieră, confort III, zona Fortuna, et. 2, 2.300 USD. Telefon 057/273040; 091.991.617. (10879)

Vând urgent apartament 1 cameră, parter, decomandat, îmbunătățit, Miorița, excelent privatizare. Telefon 093.450.100; 259507. (10931)

Vând garsonieră confort I, central, Bușteni, recent renovată, preț 5500 $. Telefon 246363; 094.850.648. (10935)

Vând apartament una cameră, bucătărie, la casă (lângă Piața Catedralei). Telefon 095.528.303. (10798)

Vând garsonieră cf. III, hol, baie, cameră cu gresie, faianță, tapet, acoperiș refăcut, contorizată, bl. A10/1A, ap. 95, Fortuna, preț 2.500$. Telefon 091 269 721. (11195)

VÂNZĂRI APARTAMENTE DOUĂ CAMERE

Vând 2 camere, Grădiște, fără balcon, 8.000 USD. Telefon 237014. (10966)

Vând apartament 2 camere, cf. I, zona Vlaicu, mochetat, gresiat, faianțat, contorizat apă și căldură + garaj mare. Telefon 349595. (10946)

Vând convenabil apartament 2 camere, anexe, parter, în casă, în curte, cumpărată în baza Legii 112, str. Meținanu. Telefon 235804. (10376)

Vând apartament 2 camere, parter, Grădiște, 66 mp, 7.800 USD. Telefon 092 816 381. (10684)

Vând apartament 2 (două) camere, zona 300, bl. 309. Telefon 259608 sau 094 557 121. (11187)

Vând apartament 2 camere Vlaicu, bloc A2, 12.000 $. Telefon 095.479.291. (11056)

Vând apartament 2 camere mobilat, ocupabil imediat, 93 mp, Vlaicu, Z 25, etaj 6/6, balcon închis, ușă stejar, 12.000 USD. Telefon 057 - 254700. (1159766)

Vând apartament 2 camere etaj I, (ne)mobilat, Vlaicu, 11.500 USD negociabil. Telefon 242031, 094.770.640. (11129)

Vând apartament 2 camere, Ineu, str. Dunării nr. 13, 3500 $. Telefon 250757. (1159790)

VÂNZĂRI APARTAMENTE TREI CAMERE

Vând apartament central, 3 camere, str. M. Eminescu 50, încălzire, gaz, preț la vedere, negociabil. Telefon 210288; 094.522.034. (10757)

Vând apartament 3 camere, etaj 1, bl. 11, Aradul Nou. Telefon 288556. (10826)

Vând apartament 3 camere, etaj III, decomandat, Alfa. Telefon 277007. (11112)

Vând apartament 3 camere, et. II, faianțat, gresiat, contorizat, balcon închis, preț la vedere, zona Miorița, lângă Dispensar Micălaca. Contactați-ne sâmbătă și duminică, telefon 263463 sau 095 588 653. (11144)

Vând apartament superb, 3 camere, 138 mp, și garaj, lângă Teatru. Telefon 093 572 499. (11161)

VÂNZĂRI APARTAMENTE PATRU CAMERE

Vând apartament 4 camere, Făt-Frumos, parchet, gresie, faianță, 110 mp, et. II, 17.000 USD. Telefon 272754. (11016)

Vând apartament 4 camere, foarte frumos, parter, 104 mp, bun privatizare, gresie, faianță, str. Miorița (lângă piață). Telefon 092.303.061; 281382. (11058)

VÂNZĂRI CASE

Vând casă mare în Grădiște, preț negociabil, 28.000 USD sau schimb cu apartament 3 camere + diferență. Telefon 235098. (10493)

Vând casă 5 camere 2 holuri cu 2 intrări, baie, cămară, pivniță, garaj, anexe 2500 mp, pentru 2 familii, în Semlac, nr. 562. Telefon 095.436.778. (10526)

Vând casă 4 camere, baie, grădină mare, gaz, toate condițiile, în Pârneava. Telefon 092.878.411. (10739)

Vând casă 4 camere, zona UTA, Câmpul Liniștii, încălzire proprie, garaj, grădină, 2 băi, vizavi Vama Arad. 14.800 $. Telefon 270856; 096.231.477. (10761)

Vând casă central, str. M. Kogălniceanu, nr. 33, 4 camere + dependințe, total 500 mp. Telefon 210288; 094.522.034. (10757)

Vând casă, 3 camere, bun privatizare, Vlaicu. Telefon 272428. (10611)

Vând casă Micălaca, str. Lipovei 77, suprafața totală 1230 mp. Telefon 092.226.403; 092.620.267. (10828)

Vând casă în Sânpaul, nr. 225, cu multe anexe, grădină mare, pomi, vie, 6 km de Arad, negociabil la fața locului. Telefon 416355. (10295)

Vând apartament vilă - parter (eventual vila), ultracentral, gaz, garaj, curte, grădină. Telefon 285364. (10973)

Vând casă 5 camere, 2 bucătării, baie, gaz, apă și anexe multe, Vladimirescu. Telefon 514626. (11053)

Vând casă 2 camere + anexe, Peregul Mic. Telefon 237447. (11091)

Urgent! Vând sau schimb + diferență, 2 case mari, 3.600 mp, Calea Timișorii nr. 202, 204, gresie, faianță, 2 băi, 4 camere, 2 holuri + aparte: bucătărie în curte + cameră alimente, frontul stradal 40 mp. Telefon 095.862.042 sau 287773. (11118)

Vând intravilan cu casă, str. A. Șaguna, nr. 11 (vizavi de Franckmar), 619 mp, momenten ocupată cu chiriași. Telefon 281620; 368060. (11114)

Publicitatea noastră, mai aproape de dumneavoastră

ÎN ZONA UTA - AGENȚIE DE PUBLICITATE „ADEVĂRUL"

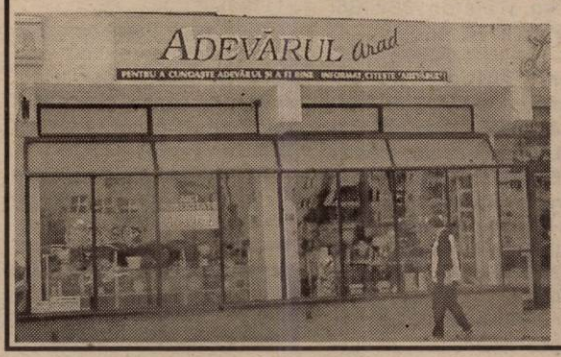

În dorința de a apropia mai mult serviciile de mică și mare publicitate de dvs., ziarul „Adevărul" a deschis o agenție de publicitate în incinta magazinului AMET - CRISTALUL din Piața UTA.

Program: luni-vineri, între orele 9,00-16,00

„Adevărul" - publicitate eficientă la tarife avantajoase

Vând casă cu grădină, str. Vârful cu Dor nr. 36. Informații telefon 240659, după ora 16. (11095)

Vând casă mare, bună pentru privatizare, necesită reparații, totul este betonat, 472 mp, în Arad, str. Ciocârliei nr. 10. Telefon 057/210034, seara, dl. Mal, 056/169608, 198375. (8724)

Vând casă în Micalaca, strada Vrancei. Telefon 095.826.236. (10518)

Vând casă pe colț, bucătărie, spații, baie, coridor, antreu, curte cu multe dependințe, grădină, apă, canal, gaze. Telefon 272872 sau 531699. (10591)

Vând casă Gai, 3 camere, bucătărie, cămară, hol mare, curte, anexe, grădină, str. Izvor nr. 18. (10634)

Vând casă mare, Aradul Nou, Calea Timișorii 114, 1.331 mp. Telefon 286831. (10651)

Vând casă, grădină mare, pomi fructiferi, 3 camere, baie, localitatea Turnu, nr. 171, 6.000 $. (11077)

Vând casă în Chișineu Criș, la șoseaua principală. Telefon 094.604.029. (11110)

Vând vilă ultracentral, pretabil pentru casă protocol, sediu firmă, preț negociabil. Telefon 057 - 230820; 092.971.652. (11090)

Vând jumătate casă (parter) 2 camere, dependințe, curte, grădină mică, ideal privatizare. Telefon 231719, 092.632.066 după ora 15. (10784)

Vând casă comuna Păuliș, nr. 174. Telefon 273134, 096.610.259. (11115)

Vând casă zona Complexului Jackson. Informații telefon 235524, 095.969.147. (1159780)

Vând casă 2 camere+ dependințe, încălzire termoficată, pivniță, pod, grădină 500 mp, ultracentral, front stradal, Telefon 057-252610. (11136)

Vând casă una cameră, bucătărie, loc pitoresc între dealuri cu pădure, suprafață de teren 2400 mp, localitatea Șoimoș, accept variante de parcelare. Telefon 057-252610. (11136)

Vând casă mare, cu grădină și vie, în Pâncota. Telefon 462692. (1154612)

Vând casă în localitatea Covăsânț nr. 361, la șoseaua principală. Informații familia Diaconu, telefon 385318 sau 094 927 291. (11190)

Vând casă, Grădiște, situată pe colț, str. Rahovei nr. 11. Telefon 274409.

Vând casă cu grădină, localitatea Zădăreni nr. 45.

Vând casă cu două apartamente, ultracentral, nelocuibilă, demisol, curte 400 mp, acces auto, 55.000 USD. Telefon 094.702.728. (11199)

Vând casă cu grădină, localitatea Curtici. Telefon 276863, după ora 19. (11204)

VÂNZĂRI SPAȚII

Vând BRUTĂRIE. Telefon 093.695.445 sau 246066.

Vând urgent restaurant cu terasă, situat ultracentral pe Strandul Neptun. Informații telefon 091.317.414. (10755)

Vând gheretă amenajată bar, Piața Miorița, stare de funcționare. Telefon 094.216.707; 276782. (10827)

Vând gheretă Piața Spitalului. Telefon 095.969.147 după ora 14. (1159781)

VÂNZĂRI TERENURI

Vând teren intravilan, 5.000 mp, Aradul Nou, apă, gaz, agent termic, curent. Telefon 092.355.963. (10038)

Vând teren intravilan, 1000 mp, Zimandul Noui, apă, telefon, gaz, curent. Telefon 057-262662; 090.075.255. (10921)

Vând loc de casă cu construcție mică, 1.000 mp, cu toate utilitățile, Aradul Nou. Telefon 095.882.091. (10806)

Vând teren agricol 5 ha, comuna Periam, județul Timiș, preț avantajos. Telefon 212681, după ora 20. (11203)

VÂNZĂRI AUTO

Vând ANVELOPE de autoturism pe jantă de 13,14,15,16; ARO 15,16; camion 19,5-20; 22,5 cu mari reduceri de preț. Telefon 259339; 094.706.321 sau Lipova 563027. (9378)

DOAR PENTRU PERSOANE JURIDICE!
Vând OPEL VECTRA B, din 1996, 82.000 km, 1.800 cmc, 16v, înmatriculat aport la capital. Telefon 094 566 838.

Vând SEMIREMORCI BASCULANTE și CU PRELATĂ, noi, leasing. Telefon 092 294 646. (f.2366064)

Vând Mercedes 220 Diesel și motor + cutie Mercedes 240. Telefon 218161; 095.877.863. (11002)

Vând Mazda 626, 1982, înmatriculată normal, 800 Eu. Telefon 093 977 705. (10704)

Vând Dacia 1310 TX, 1992, preț 1200 $, negociabil. Telefon 514976; 092.773.036. (10750)

Vând autoutilitară Mercedes MB100D, pe firmă, an fabricație 1988. Telefon 057-283020 sau 092 336 307. (10669)

Vând VW Golf III SDI an 1996, model 1997, 2 airbag, ABS servo, scaun reglabil, înscris recent. Telefon 095.497.579. (10772)

Vând Mercedes Cobra, neînmatriculat și Ford Taunus, înmatriculat. Telefon 095 087 431. (10472)

Vând Mercedes 206 Diesel, înmatriculat persoană fizică, preț 15.000.000. Telefon 094 564 864. (10474)

Vând Peugeot 405 Diesel, 1992, 4550 Euro. Telefon 094.524.847; 523159. (10943)

Vând VW broscuță, an 1965, momentan radiată, 250 Eu și Mazda 626 an 78, înmatriculat numere vechi, 200 Eu. Telefon 218515, 091 318 971. (10978)

Vând Dacia 1300, CIV, numere noi. Telefon 273708. (1159763)

Vând tractor U 650; R.K. Telefon 536162. (11006)

Vând semănătoare SPG 6. Telefon 094.470.165. (11018)

Vând urgent autoturism Volvo F 611, autospecializată, cu mici defecțiuni. Informații telefon 211387. (11027)

Vând autoturism VW Golf II 1,6 Diesel, an fabricație 1985, stare excepțională, genți aluminiu, înmatriculat persoană fizică, motor și piese de rezervă, preț 3.900 USD. Telefon 095.633.503. (11096)

Vând Mercedes 190 Diesel, neînmatriculat. Informații telefon 094.607.113. (11132)

Ocazie! Vând Dacia 1310, an '90, numere noi, perfectă stare, preț 1050 $. Telefon 093.955.814. (11135)

Vând 4 bucăți cauciucuri 295/80/22,5 2 bucăți jenți. Telefon 057 - 381095. (1159784)

Vând autoturism Suzuki Swift pentru dezmembrat. Telefon 279582. (8092)

Vând cauciucuri microbus noi 225-70-15 C. Telefon 279582. (9806)

Ocazie! Numai astăzi, Opel Vectra B 1997, 7.500 $; VW Bora 2001, 14.800 $; Mercedes 190D, neînmatriculat 1.400 $. Telefon 094.813.406. (10756)

Vând Dacia 1300, galbenă, 41.000 km parcurși, preț 700 Euro, Bd. Revoluției, nr. 95, ap. 8. (11040)

Vând sau schimb Opel Frontiera TDI, an 1994, în stare bună. Telefon 095.862.042. (11118)

Vând autoturism Cielo GLE toate extrasele, model 1996 decembrie, stare excepțională, 31.000 km, culoare alb, 4.500 Eu negociabil. Telefon 253992; 096.238.173. (11116)

Vând U650, stare foarte bună, plug țeavă, 95.000.000 lei. Telefon 092 259 258. (11160)

(Continuare în pagina 14)

(Urmare din pagina 13)

Vând Renault 18, stare bună. Telefon 513456, Ineu, str. M. Eminescu nr. 76. (1153750)

Vând piese VOLKSWAGEN Transporter din dezmembrări inclusiv cutie de viteză și motor. Telefon 473844; 092.505.866; 091.653.302.

Vând Dacia Berlină 1310, bord CN, trapă, stare excelentă. Telefon 090 763 419. (11145)

Vând Ford Escort 1,4 benzină, fabricat 1992. Telefon 095 383 644. (11164)

Vând OPEL VECTRA 1,7 TD, central, servo, ABS, trapă, genți, stare perfectă, an 1993. Telefon 090.590.161. (11116)

VÂNZĂRI ELECTRO

Vând mașină spălat automată, televizor color, cuptor microunde, video recorder, garanție. Telefon 214786. (9695)

Vând CASE MARCAT FISCALE, CÂNTARE și PLATFORME ELECTRONICE, NUMĂRĂTOARE de BANI. Telefon 282829; 272727. (f.2365911)

Vând CASE MARCAT FISCALE, CÂNTARE ELECTRONICE și CONSUMABILE. Telefon 281188; 211211. (c.96)

Vând aparate noi, audio, video cu 30% mai ieftine decât prețul pieții: CD PLAYERE; DVD (digital video disc); TELEVIZOARE COLOR cu meniu, stereo, teletext, telecomandă; CAMERE de LUAT VEDERI și ASPIRATOARE. Sunați la numerele: 090.682.183; 563145. (9378)

Vând foarte avantajos: TV COLOR noi și second hand, MAȘINI de SPĂLAT AUTOMATE, FRIGIDERE, CONGELATOARE, COMBINĂ FRIGORIFICĂ, LĂZI FRIGORIFICE, ASPIRATOARE, VIDEO, prețuri negociabile. Telefon 259339, 094 706 321 sau Lipova 563027. (9344)

Vând televizoare color, diferite modele, telecomandă, garanție. Telefon 219365; 093.380.028. (10325)

Vând TV COLOR diagonala 37-66, între 1.500.000 - 3.700.000 lei; MAȘINI AUTOMATE între 3.000.000 - 3.700.000 lei; FRIGIDERE; CONGELATOARE cu 4-7 sertare; COMBINE; LĂZI frigorifice între 2.000.000 - 4.350.000 lei. Ofer garanție. Telefon 274600 orele 9-19. (10595)

Vând CELERON nou, 466 MHz, HD 20 GB 64 RAM, CD ROM, sunet, boxe, monitor 15 SVGA, tastatură, mouse, 340$. Telefon 280260. (10980)

Vindem PENTIUM 1, 133 MHz, 32 RAM, HD 12, monitor, tastatură, mouse, 100 $. Telefon 280260. (10980)

Vindem PENTIUM 2, 233 MHz, MMX, HD 3,2, 32 RAM, CD ROM, sunet, monitor, tastatură, mouse, 200 $. Telefon 280260. (10980)

Vindem diferite modele de BOXE pentru computer. Telefon 280260. (10980)

Vând mașini spălat automate, televizoare color, diferite diagonale, cu garanție. Telefon 251392. (11171)

Vând congelator 5 sertare. Telefon 230660. (10983)

Vând televizoare color, diferite modele, telecomandă, teletext. Telefon 338090, Arad. (11171)

Vând cameră video Sony 8 mm, defectă. Telefon 091 269 721. (11195)

VÂNZĂRI DIVERSE

Vând PURCEI de 7 SĂPTĂMÂNI, frumoși, preț convenabil. Telefon 271386.

Vând erbicide toate sortimentele. Telefon 253973; 093.727.470.

Vând PLASĂ GARD zincată - 22.000 lei/kg, toate dimensiunile; COTURI și BURLANE FUM - 25.000 lei/ buc; CUIE - 17.500 lei/ kg; PLASĂ RABITZ - 40.000 lei/ kg; SÂRMĂ NEAGRĂ - 17.500 lei/ kg; SÂRMĂ ZINCATĂ și ELECTROZI SUDURĂ, str. Vrabiei nr. 4. Telefon 289997, 094.289.997.

Vând rolete plastic import - 270.000 lei/mp, rolete lemn tei - 450.000 lei/mp, obloane mobile din lemn - 800.000 lei/mp, jaluzele orizontale și verticale. Telefon 092.282.380; 056/471939. (8558)

Vând nisip și balast, la domiciliul clientului. Telefon 095.203.488; 284050. (9778)

Vând BOLȚARI TERMOIZOLANȚI, omologați, calitatea I-a din ZGURĂ, CĂRĂMIDĂ sau BETON, 14 modele, BORDURI. Telefon 095.634.885; 092.621.600. (9783)

Vând LEMNE FOC, NISIP, BALAST, la domiciliu. Telefon 210771. (9763)

Vând LEMNE FOC, NISIP, BALAST, la domiciliu. Telefon 277027. (9763)

Vând club internet, 10 calculatoare, acte, mobilier, preț 4.500 USD, negociabil. Telefon 094.172.157; 091.590.518. (9794)

Vând LEMNE FOC, NISIP, BALAST, la domiciliu. Telefon 214010; 093.686.677. (10587)

Vând termoteci la coș și turbo (3.500.000 lei - 7.000.000 lei); boilere pe gaz (1.000.000 - 2.500.000); pompe de recirculare; piese de schimb; cazan pentru încălzire (5.000.000 lei negociabil). Garanție un an de zile. Telefon 095.245.147. (10588)

Vând NISIP, BALAST, cu camionul, la domiciliul clientului. Telefon 091.097.763. (10598)

PUI de ȘIRIA! Vindem populației în limita stocului, la ferma „PRODAGRO CETATE" din ȘIRIA, azi, 20 aprilie 2002, PUI VII de CARNE de cca 250 g, respectiv 950 g. Informații telefon 094.577.826. Asigurăm permanent concentrate de cea mai bună calitate. (9403)

Vând NISIP și BALAST, la domiciliul clientului. Telefon 261946, 259556. (10625)

Vând, din dezmembrări, sere țeavă și sticlă. Telefon 094 649 637, 091 288 627. (10695)

Vând făină tip 550, cantități mari, 4500 lei/kg. Informații telefon 090 172 327. (1154611)

Vând presă imprimat tricouri, inclusiv 600 buc. imprimeuri. Telefon 240368. (10748)

Vând vacă cu lapte. Telefon 532026, între orele 18-20. (10747)

Vindem rolete plastic, import; rolete lemn tei, cu garanție. Telefon 059-134807; 095.827.725. (9805)

Vând un loc de veci, Cimitirul UTA, în față. Telefon 252636. (10901)

Vând puicuțe Rosso de 4 săptămâni. Telefon 262619; 091.019.382. (10941)

Vând colțare, canapele. Telefon 286069, 094 604 016. (10969)

Vând casă + grădină 720 mp, total și ARO 243 motor Brașov, str. Oltului nr. 13, cartier Poltura. Telefon 275044. (1159772)

Vând negociabil: bibliotecă mică, cuier perete, pat metal complet, uscător păr stativ, mașină cusut mecanică, coltar bucătărie, filtru cafea, fotolii pat + măsuță, acordeon Hohner Atlantic, scaune terasă negre, scurtă piele cu brâu pentru motocicletă, mese diferite, TV color, spălător inox, frigider etc. Telefon 289693, Arad. (11010)

Vând 3 porci, greutate 100-115 kg. Telefon 368265. (11051)

Vând ȚIGLĂ - 30 ani garanție, 142.500 lei/mp; TERACOTE manuale - 2.800.000 lei/bucata; diferite MATERIALE CONSTRUCȚII cu transport gratuit; MOBILĂ PAL import: sufragerii, dormitoare, bucătării. Telefon 289740; 093.089.653. (11122)

Vând bibliotecă 5 corpuri, canapea extensibilă, birou + scaun, garnișe lemn, cușcă câine lemn (nouă), covor persan, 2 mochete, combină frigorifică mare, răcitor Arctic mic. Telefon 259614, 092.596.712, după ora 15.

Vând casă de vacanță din lemn, cu baie și mansardă; mașină SRD. Telefon 328107. (10955)

Vând materiale de construcții și produse chimice, zilnic, str. Pelicanului nr. 1, Grădiște. Telefon 235627. (10252)

Vând lambriuri brad 68.000 lei/mp; parchet brad 140.000 lei/mp. Telefon 231958. (10823)

Vând baloți paie orz, 10.000 lei; cantitate mare, Vânători, nr. 322. Telefon 090.771.484. (1159153)

Vindem pui vii (Șiria) 400-500 gr la 35.000 lei/ buc. Comenzi la telefon 057/280965; 057/211135; 092.372.699. (10861)

Vând țuică prune 52° 3 ani, 50.000 lei/litru, țuică prune 7 ani, 70.000 lei/litru. Telefon 338216. (10900)

Vând loc de veci neamenajat, Cimitirul Eternitatea. Telefon 250838; 094.647.341. (11035)

Vând banzic complet, mașină de cusut mică Singer, hidrofor Darling (cehoslovac) și compresor, Nădlac. Telefon 057 - 475010. (9397676)

Vând familii de albine, corpuri, storcător inox, faguri hrănitoare. Telefon 255475. (11017)

Vând NISIP, BALAST, la domiciliu. Telefon 279063; 093.880.274. (11100)

Vând BETON, MORTAR, ȘAPĂ. Asigur transportul. Telefon 093.273.746; 094.855.838. (11074)

Vând microcentrale pentru scară bloc, termoteci, cazane cu lemne, calorifere, detector gaz, toate noi, 36 rate. Telefon 090.848.239. (11117)

Vând mobilă cameră, combinată, Zefir, stare foarte bună. Telefon 281620; 368060. (11114)

Vând termoteka Vaillant, 25 KW. Telefon 286126. (11163)

Vând 2 semănătoare porumb. Telefon 093 438 787. (1159160)

Vând 3 to lucernă, calitate foarte bună, Informații Dorobanți nr. 491. telefon 465224. (11157)

Vând un tăuraș roșu cu alb, aproximativ 300 kg telefon 561229, Lipova. (9398661)

Vând găini de casă, ouătoare, iepurași albi, rațe. Telefon 514859. (11155)

Vând purcei între 20-50 kg/ buc. Informații telefon 092 344 824, 090 310 282. (11151)

Vând covor persan, aparat gimnastică, aspirator, pene, masă. Telefon 243428. (11191)

Vând haion Dacia nefisurat, 2 chiuvete baie, loc veci acoperit, central, Eternitatea, sobă fontă cilindrică ornamentat înalt 130 cm. Telefon 256279. (11198)

Vând mobilă bucătărie melaminată alb, 4 corpuri + măsuță cu 2 fotolii lemn. Telefon 246097. (1159786)

CUMPĂRĂRI TERENURI, IMOBILIARE

Caut să cumpăr apartament 2 camere, preferabil parter. Ofer 5.000-6.000 USD, Confecții, Alfa, preiau și cu datorii la asociație. Telefon zilnic 258116, Nicoleta. (10856)

Cumpăr apartament 2-3 camere, îmbunătățit (ofer 6.500 USD), neîmbunătățit (5.000 USD), decomandate. Telefon 057-275183, 093 637 742. (11168)

CUMPĂRĂRI AUTO

Cumpăr auto Dacia cu CIV, avariate și neavariate. Telefon 289750. (11125)

CUMPĂRĂRI ELECTRO

Cumpăr CAMERĂ VIDEO. Telefon 094 797 838.

Cumpăr frigidere 600.000-700.000 lei; combine frigorifice, congelatoare 1.000.000 lei. Telefon 254461, 091 838 968. (10970)

CUMPĂRĂRI DIVERSE

Cumpăr vaci, vițele, tauri. Telefon 288968; 092.941.123. (9427)

Cumpărăm vaci și juninci. Telefon 250866, 095 681 191. (10586)

Cumpăr betonieră folosită, în funcționare. Telefon 234216; 090.696.157. (10597)

Cumpăr porumb boabe și știuleți grâu, orz, ovăz, plata pe loc. Telefon 094 784 568, fax 274833. (11174)

CERERI ȘI OFERTE DE SERVICII

Căutăm CHELNERIȚĂ drăguță, serioasă, pentru lucru 3 luni GERMANIA, cunoscătoare germană. Telefon 093 207 324. (11189)

DAMIX COMPANY angajează VÂNZĂTOARE minimarket, de preferință experiență în domeniu. Telefon 095.181.501; 095.879.382. (10933)

Angajăm VÂNZĂTOR magazin vopsele, maxim 30 ani, domiciliul Arad, stagiul militar satisfăcut. Telefon 092.211.467. (11067)

Angajez FRIGOTEHNIST în LIPOVA, salariu atractiv. Telefon 094.796.542. (10765)

Angajez BĂRMĂNIȚĂ cunoscătoare limba germană, pentru lucru în AUSTRIA, vârsta maxim 30 ani. Telefon 00436764101106. (11033)

Magazin alimentar angajează VÂNZĂTORI calificați (femei, bărbați), 20 - 40 ani. Telefon 280876. (11080)

SC imp. distrib. CAFEA, angajează pentru județul Arad, AGENT COMERCIAL. Condiții: experiență relevantă distribuit cafea, permis cat. B, minim 2 ani, stagiul militar satisfăcut. Oferim: carte de muncă, asigurăm autovehicol, salar atractiv, bonus. CV la fax 064.307.021. (f, 2366143)

Angajez TINICHIGIU AUTO. Telefon 289750. (11125)

Angajez personal pentru restaurant pe șirand: AJUTOR de BUCĂTAR cu experiență și BARMAN(E) și OSPĂTARI tineri, între 20-30 ani. Telefon 091.255.115. (11126)

PRESTAREA PÂNCOTA, angajează CONFECȚIONERI calificați, salar avantajos. Telefon 093.695.470. (11127)

Angajăm MAISTRU TÂMPLAR și TÂMPLARI, Secția SOCODOR. Telefon 094.604.062; 092.260.956. (1153748)

Angajez TINICHIGIU cu experiență. Telefon 094.851.117.

Angajăm BUCĂTARI. Telefon 057-210944; 094.609.986. (11197)

Angajăm BARMAN, OSPĂTARE și PIZZAIORI pentru șirand. Telefon 092.529.615. (11202)

Angajăm CONFECȚIONERI plasă gard. Solicităm seriozitate, str. Vraniei nr. 4. Telefon 289997.

NIKOL CONFEZIONI angajează CONFECȚIONERE. Salarizare deosebită până la 3.500.000 lei în mână, BONURI masă, ABONAMENT. Telefon 289080. (11210)

PRESTĂRI SERVICII

INSTALATOR AUTORIZAT montez contoare apă, instalații apă, încălzire, sigilii. Telefon 275390. (11159)

DIVERSE

În atenția cititorilor

VALERIA ZENA

cea mai puternică vrăjitoare, DESFACE FARMECE și BLESTEME. Telefon 057 - 231892; 094.288.220. (10807)

„IMAGE" PF BUDA NICOLETA, cu sediul în Arad, str. Prunului, nr. 5, bloc B, sc. A, ap. 9, solicit autorizație de mediu pentru servicii de înfrumusețare, punct de lucru Arad, str. Onisifor Ghibu, nr. 7. Eventualele contestații se pot depune la Agenția de Protecția Mediului Arad, Bd. Dragalina, nr. 16. (10977)

SC MINISANIT SRL dorește să obțină autorizație de mediu pentru montaj jucării plastic, str. Independenței, nr. 9-11. Eventualele contestații se pot depune la Agenția de Protecția Mediului Arad, Bd. Dragalina, nr. 16. (11030)

Doru, mulțumesc doamnei

EMMA

că mi-a adus spor în afaceri. Telefon 093.062.336. (11123)

SC TRIS COMPANY SRL, cu sediul în municipiul Arad, Bd. Revoluției nr. 1, bl. H, sc. C, ap. 2, județul Arad, înmatriculată la Oficiul Registrului Comerțului sub nr. J02/1141/1991, solicită autorizație de mediu pentru „Fabricarea articolelor din material plastic pentru construcții" la punctul de lucru al societății situat în municipiul Arad, str. Oituz nr. 165, județul Arad. Eventualele contestații se pot depune la Inspectoratul de Protecție a Mediului, Bd. Dragalina nr. 16, județul Arad. (11152)

PRIMĂRIA SECUSIGIU organizează, în data de 8 mai 2002, ora 10, licitație publică deschisă de vânzare a: grajd + teren în suprafață de 3.226 mp situat în localitatea Munar; teren liber în suprafață de 6.303 mp situat în Secusigiu. În caz de neadjudecare, licitația se va repeta săptămânal în ziua de miercuri, ora 10. Relații suplimentare la sediul Primăriei sau la telefon 212460. (11169)

(Continuare în pagina 15)

(Urmare din pagina 14)

Primăria FELNAC închiriază prin licitație publică, spațiu de activitate de comerț - Zădăreni, în data de 20 mai 2002, ora 10. Relații telefon 411101. (11079)

TURISM

AMAD TOURISTIK efectuează transport internațional SPANIA, ITALIA, PORTUGALIA, FRANȚA, GERMANIA, cu autocare moderne. Asigurări medicale. Rezervări zilnic, Arad, str. Clișca, nr. 2, telefon 057 - 254453; 094.969.742. (3252)

Pletl

Asigură zilnic transport de persoane în GERMANIA pe ruta: Passau - Regensburg - Nürnberg - Würzburg - Aschaffenburg - Frankfurt - Giéssen - Siegen - Köln - Düsseldorf - Essen - Dortmund - Deggendorf - Landshut - Mühldorf - Augsburg - Ulm - Heilbronn - Stuttgart - Pforzeim - Karforuhe - Heidelberg - Mannheim. Călătorii în autocare noi, moderne, însoțitoare de bord, două bagaje gratuite, o masă caldă în UNGARIA. Cu plecare din KARLSRUHE: SPANIA, FRANȚA, PORTUGALIA. Intermediem asigurări medicale. NOU! Din 1 aprilie 2002, săptămânal excursie la COSTA AZAHAR, 11 zile (7 înoptări + mic dejun), 359 Eu. Informații și înscrieri, la AGENȚIILE PLETL din: ARAD, telefon 057/252291; LIPOVA - 057/561377; 563011. (c.)

SCHIMBURI

Schimb (vând) casă două camere, baie, gaz cu garsonieră (parter, et. I)+ diferență. Telefon 283096. (1159787)

ÎNCHIRIERI

Oferim spre închiriere SPAȚII COMERCIALE pentru magazine, depozite, producție. Telefon 281036. (c.)

Închiriez (vând) spații producție, utilități, 1.500 mp. Telefon 289053, 091 269 700. (10725)

Ofer închiriere apartament lângă Teatru, liniștit, 125 EU. Telefon 281195, 272317. (10816)

Dau în chirie apartament 4 camere, contorizare, total separat, lângă BILLA. Telefon 092.726.936; 278462, seara. (10913)

Închiriez apartament 2 camere, etaj 4, zonă Lac Podgoria. Telefon 259938; 094.126.860. (11071)

Închiriez, vând spații 40, 60, 100, 150, 500, 1.000, 2.000 mp. Telefon 095 219 263, 219056. (11146)

Închiriez garsonieră cf. I, în Alfa, bl. 11, parter, ap. 5, preț 50$, plata anticipat. Informații la adresă. (11150)

Închiriez (ofer) apartament 2 camere, central, mobilat. Telefon 286126. (11163)

Caut să închiriez apartament 2 camere, nemobilat, pe termen lung, prefer la casă, ofer 2.000.000 lei + cheltuieli. Telefon 092 571 338. (11165)

PIERDERI

Pierdut CIV pentru autoturism Peogeot, alb, număr de înmatriculare AR 63 AST. Îl declarăm nul. (11107)

Pierdut carnet de șomaj nr. 009263/4 eliberat de DMPS Arad, Filiala Sebiș pe numele Țole Daniela. Îl declar nul. (1153749)

Pierdut facturi fiscale cu seria AR ACA de la nr. 8984998 până la nr 8985000, chitanțier cu seria AR alb de la nr. 7516527 până la nr. 7516550 aparținând SC Electro Fidelity Romania SRL. Le declar nule. (11140)

Pierdut adeverință călătorie CFR pentru persoane cu handicap, emisă de ISTPH Arad, pe numele Corbăcer Adam. O declar nulă. (11143)

Pierdut carnet eliberat de Cooperativa de Credit Mureșul, Aradul Nou, pe numele Negrău Lucreția. Îl declar nul. (11147)

Pierdut carnet de șomer eliberat de Direcția Muncii Arad, pe numele Chira Elisabeta. Îl declar nul. (11148)

Pierdut carnet de șomer cu nr. 52112/ 8 02.99 eliberat de AJOFM Arad, pe numele Grec Petru. Îl declar nul. (11149)

Pierdut certificate de Trezorerie cu seriile 1117552, 1117551, 1117550 pe numele Negrean Iosif. Le declar nule. (11183)

Pierdut certificat înmatriculare pentru SC TOTAL DISTRIBUTION GROPU ROMÂNIA SRL, Sucursala Arad, eliberat de CCI Arad. Îl declar nul. (11193)

DECESE

Cu adâncă durere anunțăm moartea celei care a fost soră și mătușă

CHIRIAN ANA.

Înmormântarea va avea loc duminică, 21 aprilie 2002, ora 15, din curtea Căminului de Bătrâni la Cimitirul Pomenirea. Sora Iuliana, îndoliată.

Cu mare durere anunțăm încetarea din viață a celui care a fost soț, tată, socru, bunic,

DOAGĂ GHEORGHE din LIPOVA.

Înmormântarea va avea loc azi, 20 aprilie 2002, ora 14, în Lipova. Soția și copiii cu familiile lor.

Îndurerați anunță cu profund regret, trecerea în veșnicie a celui care a fost soț, tată, bunic, frate, unchi, socru și cuscru

PRĂȘTEAN ALEXANDRU,

din ARCHIȘ. Înmormântarea va avea loc de la domiciliul din sat Archiș nr. 21, duminică 21 aprilie 2002, ora 14. Dumnezeu să-l odihnească în liniște și pace! Familiile TOMA și CIOCOIU, îndoliate.

Cu adâncă durere în suflet anunțăm decesul în Germania, a lui

MAYER ANTON,

de 72 de ani, din Sântana. Familiile îndoliate MAYER și ZIMMERMANN.

Zdrobiți de durere aducem la cunoștință decesul celui care a fost

BOROS LUDOVIC,

în vârstă de 87 de ani. Înmormântarea va avea loc azi, 20 aprilie 2002, ora 14, de la Capela Cimitirului din Micălaca. Familia îndoliată.

SERVICII FUNERARE

RO STYL COMPANY

SERVICII FUNERARE COMPLETE

PRODUCĂTOR SICRIE

ARAD, STR. M. EMINESCU 22, TELEFON 214.422

Magazin deschis și noaptea

OFERIM
- SICRIE 10 MODELE DE LA 800.000 LA 3.600.000
- SICRIE LUX 4 MODELE DE LA 4.500.000 LA 20.000.000
- LENJERIE DECES 6 MODELE DE LA 300.000 la 2.000.000
- CRUCE, LUMÂNĂRI, PROSOAPE, BATISTE, MÂNERE și ȘURUBURI SICRIU

OFERTĂ SICRIU FAG CRUCE RESPETE 1.500.000

APELÂND LA SERVICII: ÎMBRĂCAT, FORMOLIZAT ȘI TRANSPORT BENEFICIAȚI DE 15% REDUCERE

LA SICRIU ȘI TRANSPORTUL LA DOMICILIU GRATUIT

▼PLATA SI DUPĂ ÎNCASAREA AJUTORULUI DE ÎNMORMÂNTARE.

PĂREREA DVS. CONTEAZĂ!

TELEFON 094.690.121

SC „IN MEMORIAM" SRL

str. EMINESCU nr. 4

(ATENȚIE, vizavi de CINEMA MUREȘUL)

Tel. 057-211929, 093.343.964

str. ORIZONTULUI nr. 9A (Bujac)

oferă SERVICII FUNERARE COMPLETE - NON STOP.

Sicrie-modele multiple (simple-lux), sicrie import ITALIA, ACCESORII. Intermediem COLACI, COLIVĂ etc.

ÎMBĂLSĂMĂM GRATUIT (formolizat).

TRANSPORT ÎN ORAȘ GRATUIT

SERVICII: SPĂLAT, ÎMBRĂCAT

PLATA ÎN RATE.

Transport INTERN - INTERNAȚIONAL

CONDOLEANȚE

Cu adâncă durere în suflet ne luăm rămas bun de la cel care a fost prietenul nostru,

MIHOC MARIN (BELEAUA).

Nu te vom uita niciodată! Sincere condoleanțe familiei. Prietenii Nelu, Remus și Marius din Arad. (11142)

Colegii din corul FILARMONICII DE STAT își exprimă întreaga compasiune și sunt alături de JURJ LUCIA în momentele grele ale morții subite a tatălui. (11153)

Sincere condoleanțe familiei VITTMAIER ANDREI greu încercată prin pierderea fratelui și nepotului drag. Asociația de proprietari A. Vlaicu bl. Z20, sc. A. (11154)

Suntem alături de doamna BACIU la marea durere pricinuită de decesul soțului

BACIU CAROL.

Conducerea SC COMCEREAL SA Arad. (1159788)

Colectivul SC „PL. NORIS" SRL LIPOVA este alături de încercatele familiei DOAGĂ în momentele grele ocazionate de trecerea în neființă a celui ce a fost tată, bunic și om de nădejde,

DOAGĂ GHEORGHE

din LIPOVA. Sincere condoleanțe familiei și Dumnezeu să-l odihnească în pace! (9398660)

Sincere condoleanțe colegei noastre dr. COJOCARU AURORA, la decesul tatălui. dr. Țurlea Magdalena și dr. Haidar Adriana. (11181)

Conducerea SPITALULUI CLINIC MUNICIPAL Arad este alături de doamna dr. AURORA COJOCARU, în greaua pierdere suferită prin decesul tatălui. (11188)

Colegii medici din POLICLINICA MUNICIPALĂ transmit sincere condoleanțe doamnei COJOCARU AURORA, la decesul tatălui. (11192)

Regretăm din suflet plecarea în eternitate a celui care a fost

BACIU CAROL

veteran de război

și suntem alături de cumnata noastră îndoliată. Fratele Ștefan cu soția Aurelia. (11208)

Suntem alături de tanti NUȘI la despărțirea de soțul său drag

BACIU CAROL.

Familiile Weber și Balaș. (11208)

Suntem alături de colega TOMA ADINA și familie în marea durere pricinuită de decesul tatălui

PRĂȘTEAN ALEXANDRU

și transmitem sincere condoleanțe familiei îndurerate. MARIUS BĂLAJ și LENUȚA PAȘCA.

COMEMORĂRI

A trecut un an de suferință și durere de când moartea nemiloasă l-a răpit într-un tragic accident, la numai 26 de ani, pe cel ce a fost, este și va fi mereu, cel mai iubit fiu și frate

SIMON ATTILA.

Fiecare zi care trece, este tot mai grea și mai tristă fără tine. Lacrimile de dor ne poartă pașii la mormântul tău și azi, ca-n fiecare zi, iar lipsa ta o simțim acum mai mult ca oricând. Familia veșnic nemângâiată. (10923)

A trecut 1 an de lacrimi și durere de când ai plecat dintre noi, iubitul meu soț,

PĂSAT FLOREA

plt. adj. (r).

Amintirea ta va rămâne în sufletul meu. Soția Florica. (11049)

Astăzi se împlinește un an de la plecarea ta,

LILI

dragă. Te plângem mereu și plecarea ta ne doare. Familia Faur. (0229985)

Tristă și neuitată va rămâne ziua de 20 aprilie, dată la care se împlinește 1 an de la dureroasa și nedreapta despărțire de cel care a fost cel mai bun prieten

SIMON ATTILA.

În sufletele și gândurile noastre, tu ești și vei fi mereu viu. Prietena Olivia și familia. (11061)

Cu nemărginită durere anunțăm împlinirea unui an, azi, 20 aprilie, de la moartea fiului nostru drag,

SCROB IOAN.

Te plângem neîncetat: mama, tata, soția Claudia, fiul Adrian, sora Melania cu soțul Ovidiu și fiica Antonia. Dumnezeu să așeze sufletul tău bun la loc de odihnă. (11063)

A trecut un an de dor și jale de când a plecat dintre noi, cel care a fost

PĂLUȚA BUZEȘAN.

Cât ai trăit te-am iubit, cât vom trăi te vom plânge. Mama, tata, fratele, cumnata și nepoții. Dormi în pace! (11068)

„În fața mea te-ai stins/ Și greu mi-a fost să te privesc/ Te-ai stins precum o lumânare/ Și n-am putut să te salvez", tu cel care ai fost iubitul meu soț,

TOMA CONSTANTIN.

Parastasul de pomenire a 6 săptămâni, va avea loc duminică, 21 aprilie 2002, la Biserica Ortodoxă din Micălaca, str. Renașterii, ora 12. În veci îndurerată, a ta soție VIOARA. (11083)

„Îngenunchem la crucea ta/ Plângând rugăm pe Dumnezeu/ Odihna Raiului să-ți dea/ Și liniștit să-ți fie somnul". Te vom purta mereu în sufletele noastre, mămică dragă,

DIACONU STANCA,

vie și iubitoare, așa cum erai matale. Nepoatele Luci și Carmen cu familiile. Parastasul de șase săptămâni, va avea loc sâmbătă, la Biserica Șega I. (1159771)

Cunună din florile primăverii, în memoria celei care a fost colega noastră

HERBEI SIMONA LILIANA.

Te vom păstra veșnic în amintirea noastră. Colegii de la Primăria SEBIȘ.

Un gând pios, o lacrimă fierbinte, aceleași regrete și păreri de rău la un an de la trecerea în veșnicie a celei care a fost prietena și buna noastră colegă de birou

HERBEI SIMONA LILIANA (LILI).

Sufletul nobil și chipul tău blând, vor rămâne veșnic în amintirea noastră și ne rugăm bunului Dumnezeu să te odihnească în liniște și pace! Lenuțica și Mirela.

Se împlinește un an de la trecerea în neființă a scumpei noastre fiice,

SIMONA LILIANA

care ne-a părăsit la numai 29 ani. „N-a fost sălbaticul vânt/ Cel care trunchiul mi-a frânt/ A fost doar destinul meu/ Scris pe-o stea de Dumnezeu/ Să trec vama-n tinerețe/ Plină de lacrimi și tristețe". Dragă LILI, ne este tare dor de tine, jalea ne apasă foarte greu. Te vom plânge toată viața. Mami și nenea. Parastasul va avea loc duminică, la ora 12, la Biserica Ortodoxă din SEBIȘ. (11131)

Se împlinesc 6 săptămâni de la trecerea în neființă, a scumpului nostru frate,

BONDOR MIRCEA,

în vârstă de 47 ani, din BERECHIU. „În fața mea te-ai stins/ Și greu mi-a fost să te privesc/ Și sufăr foarte mult/ Că n-am putut să te salvez". Te vor plânge mereu, mama Maria, tata Mihai și sora Lina cu familia. (1159776)

Se împlinesc șase săptămâni de la trecerea în eternitate a celui care a fost

FUNIERU CONSTANTIN,

tată, socru, bunic, frate. Parastasul va avea loc duminică, 21 aprilie 2002, ora 11, la Biserica Ortodoxă din Vlaicu. Familia îndoliată, vecinii și prietenii. (11166)

Se împlinesc 6 luni de la trecerea în eternitate a celei care a fost

NEULANDER AMALIA (SCUMPI).

Dumnezeu s-o odihnească în pace! IONEL. (11178)

Cu lacrimi în ochi și sufletele îndurerate ca și în clipa în care ne-am despărțit pentru totdeauna, anunțăm că a trecut un an de la plecarea dintre noi a scumpei și iubitei noastre mame, soacră, bunică și străbunică

ANA MIHĂIEȘ

și 28 de ani de când tatăl nostru,

TEODOR MIHĂIEȘ

a trecut și el în veșnicie. Dumnezeu să-i ierte și să-i odihnească în pace, pe amândoi. „Primește mamă rândurile noastre/ Și iartă-ne acum, când e târziu/ De tot ce și-am greșit cât ai trăit/ Și fă-ne un loc și spune-ni-l să-l știm/ Atunci când vom veni la tine printre astre." Vă vom păstra amintirile voastre veșnic. Familia. (11207)

SATLINE

A DESCHIS RESTAURANTUL

În ARAD, STR. ION ANTONESCU 2-4, BL. M7 - PARTER (Piața Mihai Viteazul)

PROGRAM ZILNIC 12 - 24 REZERVĂRI TEL. 228.616

LA PLAZZA

CRÉATEUR D'AUTOMOBILES

RENAULT LAGUNA

Tehnologie în mișcare

Aleasă "Mașina Anului 2002 în România", Noua Laguna e un veritabil concentrat de tehnologie și senzații inedite. Cu o personalitate puternică și un temperament îndrăzneț, Noua Laguna vă oferă tot ceea ce tehnologia de azi are mai bun: închidere centralizată și demaraj cu card, aer condiționat cu reglare automată separată stânga/dreapta, control dinamic al traiectoriei ESP. Elegantă și sigură, propulsată de motoare puternice și performante, atât pe benzină cât și turbodiesel common-rail, Noua Laguna vă așteaptă să o încercați! Preț începând de la 15.495 EURO*.

www.renault.com

EURO NCAP LAGUNA ★★★★★

Singura mașină din lume care a obținut 5 stele la Crash testul Euro NCAP.

*Preț fără taxe. Mașina din imagine este cu titlu de prezentare.

PUBLICIS

20 - 23 aprilie, Porți Deschise la Renault!

Descoperă Noua LAGUNA

GETAX, Calea Bodrogului nr. 10; Tel.: 057/281 995

(c.)

Vă oferă un bogat sortiment de MOBILIER LA PREȚURI ACCESIBILE

LIA ARDELEAN

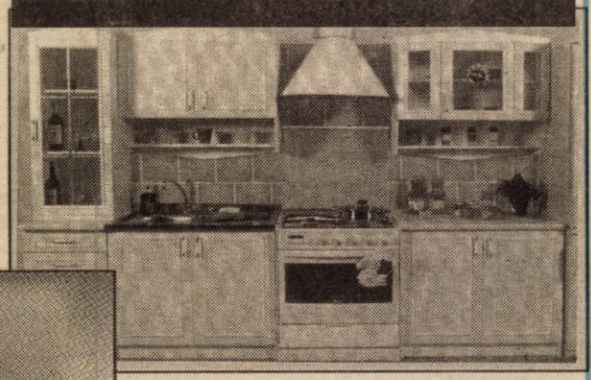

ardelean

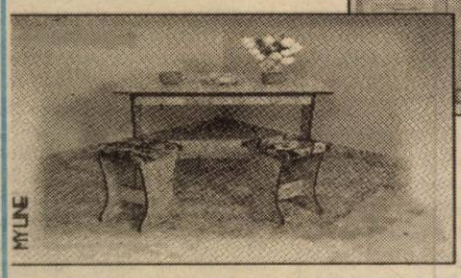

MYLINE

Vă invităm să ne vizitați la EXPOZIȚIA CU VÂNZARE din ARAD, str. Lacului nr. 8 (Casa de Cultură a Sindicatelor) tel. 057/235 666

VÂNZARE ȘI ÎN RATE NUMAI CU 15% AVANS

(2365814)

Partenerul dumneavoastră de drum

AUTO M.D.A.

ARAD, Calea Timișorii 50, Tel: 057 - 286.283, 286.085, Fax: 057-278.757
Modem 287.136, E-mail: auto.mda@rdslink.ro
Calea Radnei 208, Tal: 057 - 219.050, Modem: 219.049

Toate le puteți găsi în magazinele noastre

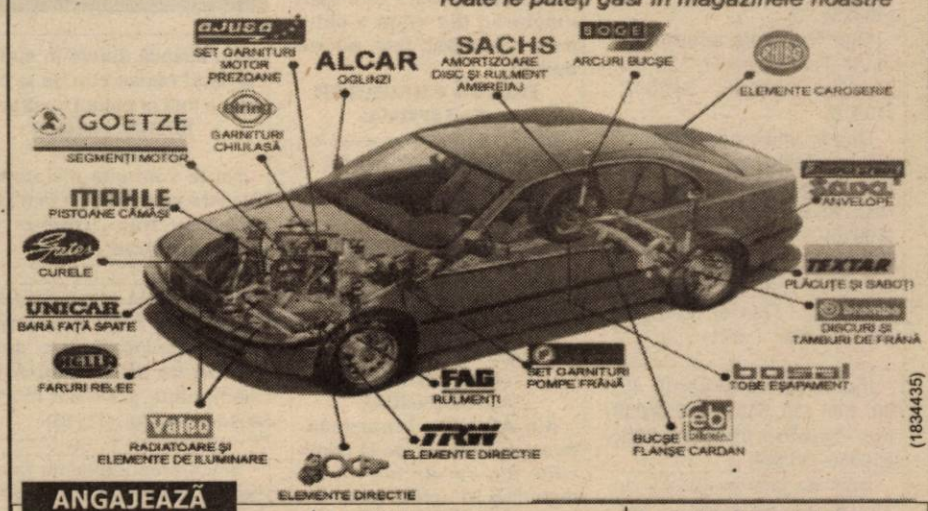

(1834435)

ANGAJEAZĂ

AGENT VÂNZĂRI AUTOTURISME BMW

Cerințe:
- studii superioare
- experiență în vânzări
- cunoștințe fluente de limba engleză sau germană
- cunoștințe de operare PC (Excel, Word, Internet)
- abilități de comunicare
- cunoștințe de operare PC
- stagiul militar satisfăcut
- domiciliul stabil în Arad.

AGENT VÂNZĂRI PIESE AUTO BMW

Cerințe:
- studii superioare
- cunoștințe de operare PC (Excel, Word, Internet)
- cunoștințe fluente de limba engleză sau germană
- cunoașterea pieselor auto *reprez. avantaj*
- experiență în vânzări

VÂNZĂTORI PIESE AUTO

Cerințe:
- studii medii economice sau profil auto
- abilități de comunicare, seriozitate

Persoanele interesate sunt rugate să depună o scrisoare de intenție și un C.V. până cel târziu în data de 22.03.2002, la următoarea adresă

AUTO MDA S.R.L., CALEA TIMIȘORII NR. 50 FAX 27.87.57 E-MAIL auto.mda@rdslink.ro

BANCA "TRANSILVANIA" S.A.
SUCURSALA ARAD,
Str. Unirii nr. 5-7,
Tel. 057/283.122
CUMPĂRAȚI CU MAESTRO ȘI CÂȘTIGAȚI...

ADEVĂRUL

Cotidian independent Arad

Anul XIV, nr. 3590

Luni, 22 aprilie 2002 • 16 pagini • 5000 lei • e-mail: adevarul@arad.ro; adv.pub@arad.ro

BRAT Publicație auditată în semestrul II 2000 — Tiraj mediu zilnic vândut: 33.205

WEST BANK
CARDINE BANKING GROUP
ARAD, B-dul Revoluției nr. 88
Tel: 284.888, Fax: 285.202
Dobânzi depozite persoane fizice
(suma minimă 500.000 lei)
1 lună 30%
2 luni 31%
3 luni 32%

GHEARE ȘI COPITE

Pentru că sunt nevoiași, românii consumă mezelurile cele mai ordinare. Salamurile, deși variate ca sortimentație și aspect comercial, adeseori nu au nici un gust. Celelalte mezeluri nu sunt nici acestea mai gustoase. Din contră, cu cât conținutul provine din mai multe amestecuri trecute prin mașina de tocat, cu atât este mai mare probabilitatea ca în loc de parizer, să ne delectăm cu produse indefinite, realizate din materii prime dubioase. Din câte vorbesc unii cunoscători în materie, în unitățile de producție necontrolate, ori controlate superficial de organele sanitar-veterinare, capetele de păsări, cu tot cu cioc, gâturile cu esofag cu tot, ghearele și oasele reprezintă materii prime curente, folosite masiv în producția de mezeluri. Ba chiar și târtițele găinilor, pielea curcanilor și oase, zgârciuri, vene, copite provenite de la diferite specii sacrificate sunt vârâte în mod obișnuit în pelicule și valorificate ca mezeluri.

Suntem cu două săptămâni înainte de Paști și fiecare familie de români se aprovizionează cu de-ale gurii. Comercianților de produse alimentare le merg afacerile din plin. Volumul cumpărăturilor este foarte mare în această perioadă, iar controlul scăzut. Circulă zvonuri alarmante, despre carmangerii care primesc animale bolnave, aflate pe moarte sau chiar decedate, din care produc sortimente de carne și mezeluri. Am și unele nume de carmangerii în care se încalcă în mod flagrant regulile sanitar-veterinare, dar îmi lipsesc dovezile certe pentru a le da publicității. Responsabilii din Direcția Sanitar veterinară, reprezentanții Oficiului pentru protecția consumatorilor au datoria să manifeste în această perioadă mai multă vigilență. Să urmărească respectarea riguroasă a legilor în materie. Să îi sancționeze și să îi prezinte opiniei publice pe cei care își permit să falsifice rețetele de fabricație la prepararea mezelurilor. La carmangeria d-lui Iernilă au fost produse mezeluri în aceeași perioadă în care în ferma sa de creștere a porcilor se instalase maladia pestoasă. Din câte am aflat, mezelurile tratate termic la 70 de grade Celsius nu sunt libere de virusul pestei. Este suficient ca resturi din acele mezeluri purtătoare de virus și ajunse te miri unde, în județul nostru sau în alte zone din țară, să ajungă în tainul porcilor și boala poate izbucni oricând.

ȘTEFAN TABUIA

(Continuare în pagina 5)

O nouă confruntare Iliescu - Năstase:

RĂZBOIUL SECURIȘTILOR

Cunoscutul analist politic Ion Cristoiu comentează în exclusivitate pentru cititorii ziarului „Adevărul" evenimentele săptămânii.

- **Ofițerii de informații n-au culoare politică**
- **Cadoul de Paște, pe care premierul Adrian Năstase l-a făcut românilor: scumpirile...**
- **Banii de pâine s-au dus pe imagine.**

Pag. 5

BASCHETBALISTELE DE LA ICIM - ÎN „CAREUL DE AȘI"

SPORT

- FC UTA a avut noroc cu carul la Reșița
- Două calde, două reci pentru divizionarele C arădene
- Tenis de masă - Sântana are echipă în Divizia A!

PAG. 7-8-9-10

Foto: ONORIU FELEA

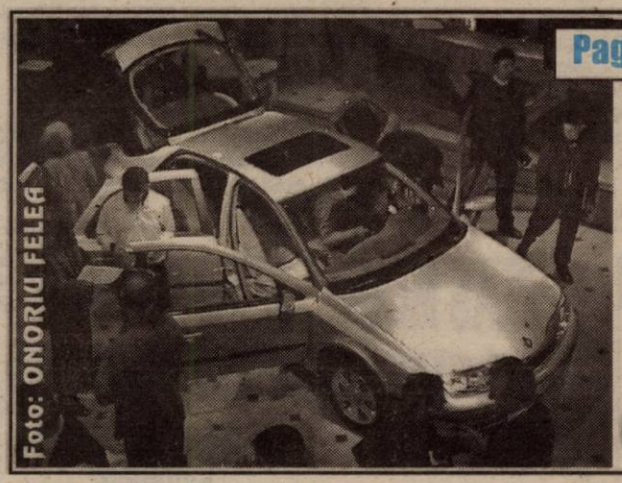

Foto: ONORIU FELEA

Pag. 3

NOUL RENAULT LAGUNA A FOST PREZENTAT ARĂDENILOR

ABONEAZĂ-TE LA ADEVĂRUL

■ Pentru luna mai, prețul abonamentului este de 60.000 lei ■ Se pot face abonamente și pe trei luni, șase luni și un an ■ Abonații pot câștiga lunar 10 premii de fidelitate în valoare de un milion de lei fiecare.

Mobilier la comandă
Mochetă
Prețuri avantajoase
ARCADIA S.R.L.
Piața Soarelui bl. 603
Tel. 263.637

Focar de infecții în zona Confecții

Foto: GL. MARIANUȚ

Pag. 6

INFOTON
DEALER AUTORIZAT
Panasonic & Technics
Electrocasnice, Audio, Video, TV., Telecomunicații
str. Ethimie Murgu, nr. 74-76, tel./fax: 281800
magazin: str. Lucian Blaga, nr. 2-4, tel./fax: 281595

microcredit
MICROENTERPRISE CREDIT ROMANIA S.A.
RAPID CREDIT Până la 5.000 DEM
BUSINESS CREDIT Până la 25.000 DEM
INVESTMENT CREDIT Până la 75.000 DEM
Finanțare internațională și tehnologie germană de creditare
Acum și în Arad
TIMIȘOARA: CALEA DOROBANȚILOR (COLȚ CU SIMION BĂRNUȚIU)
TEL./FAX: (056) 224.676, (056) 224.422
NOI DĂM CREDIT DEZVOLTĂRII TALE ! (2204950)

ALGLASS
B-dul Revoluției nr.26-38 Tel: 338.244
Str. Roșiori Nr.26 Tel/Fax: 289.053
FERESTRE DIN PVC cu geam termopan
APARTAMENT 2 CAMERE - 499 EURO + FEREASTRA BAIE GRATUIT
APARTAMENT 3 CAMERE - 599 EURO + FEREASTRA BAIE GRATUIT

CALENDAR

● Astăzi, Soarele răsare la ora 6 și 20 de minute și apune la ora 18 și 46 de minute.

● Au trecut 112 zile din acest an. Au mai rămas 253 de zile până în anul 2003.

● **Praznicul zilei: Biserica ortodoxă:** Cuv. Teodor Sicheotul, Sf. Natanail; **Biserica greco-catolică:** Cuv. Teodor Siceotul.

BINE AȚI VENIT!

La Arad: Burca Micu Doris Georgia, **Limota** Giulia, **Iliuța** Adela Maria, **Drăucean** Oana Madiana, **Stef** Roberta Paula, **Baciu** Iulia.

La Lipova: Vasiescu Raluca, **Rus** Emanoil, **Șumălan** Angelica Roxana.

HOROSCOP

Luni, 22 aprilie

Berbec (21.03-20.04). Un prieten se gândește că ar fi mai bine dacă s-ar muta în vecinătatea dvs. Dacă aveți copii vă puteți pregăti să le cumpărați câteva cadouri.

Taur (21.04-20.05). Statornicia în dragoste este foarte importantă, dar dvs. nu prea excelați din acest punct de vedere.

Gemenii (21.05-20.06). O relație care durează de mai mulți ani tinde să se destrame. Trebuie să meditați pentru a clarifica ceea ce vă doriți.

Rac (21.06.-22.07). În cercul dvs. de prieteni vă veți simți bine și vă vor veni idei practice în vederea câștigării unui venit mai consistent.

Leu (23.07-22.08). Părerea unui prieten vă deranjează, dar n-are rost să vă certați cu el doar pentru faptul că are alte convingeri.

Fecioara (23.08-22.09). Un prieten mai egosit vă va scoate din sărite, dar nu merită să vă certați. Veți constata că este un om bun, care ascunde o suferință profundă.

Balanța (23.09-22.10). Veți lăuda pe cei pricepuți și nu este exclus să primiți o ofertă avantajoasă din partea unui cunoscut.

Scorpion (23.10-21.11). De dvs. depinde la ce „tempe-ratură" vă veți trăi viața. Căutați parteneri potriviți; relațiile superficiale nu vă vor aduce satisfacții.

Săgetător (22.11-21.12). Vă pregătiți pentru o petrecere, fiind convins că vă veți simți foarte bine în mijlocul prietenilor.

Capricorn (22.12-19.01). Veți face unele cumpărături pentru a vă reînnoi garderoba. Poate veți dedica o noapte în exclusivitate dragostei.

Vărsător (20.01-20.02). O persoană care vă datorează ceva va uita de obligațiile asumate.

Peștii (21.02-20.03). Viața familială vă va oferi liniștea necesară pentru a trece cu bine peste un punct critic.

AU PLECAT DINTRE NOI

Hai Gheorghe (1949); Lugoj Paulina (1935); Lodi Ecaterina (1932); Stana Ileana (1942); Tătar Gheorghe (1937); Mariș Gheorghe (1934); Drăgușan Maria (1920); Zelenac Iosif (1929); Daniasă Ioan (1917); Ghirean Ana (1958); Pop Samuel Andreeaș (2002); Horai Ileana Maria (1926); Ghiura Ileana (1929).

CINEMATOGRAFE

În municipiu:

Dacia: Câinii zăpezii (SUA) 10; 12; 14; 16; 18; 20

Mureșul: Unicul (SUA) 10; 12; 14; 16; 18

Arta: Zi de instrucție (SUA) 15; 17,30; 20

Sala Mică: Glumă mortală (SUA) 15,30; 18,30

Progresul: Câini și pisici (SUA) 16;

Eu cu cine mă mărit? (SUA) 18

În județ:

Lipova: Lara Croft-Tomb Raider (Rom.) 16

Pearl Harbor (SUA) 18

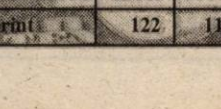

Piața Auto

PLINĂ PÂNĂ LA REFUZ CU AUTOTURISME „BETON"

Pentru prima dată în acest an, putem spune că Piața auto din Arad a meritat din plin apelativul de arhiplină. Fără să ne hazardăm în declarații, locul de adunare al băieților cu lanțuri de aur de sute de grame la gât, care expun spre vânzare mașini legal achiziționate de afară (?) pentru a le „pica" și lor vreo sută de parai la vânzare, a fost plin. De la dive în „fustițe scurte și bluzițe transparente", telefoane mobile sau adidași de sute de euro (care acopereau parbrizele mașinilor) și până la luxoasele autovehicule „străineze", duminică am avut ocazia să vedem tot. Pentru cei care nu au avut dispoziția necesară sau posibilitatea să meargă în piața auto, iată câteva dintre autoturismele și prețurile „scoase la rampă":

Mașini străine: Audi A4 (2002) - 21.000 $; Opel Vectra (1994) - 4.700 $; Ford Focus (2001) - 9.800 $; VW Passat (1999) - 11.000 $; BMW 320 (2000) - 20.999 $; Ford Mondeo (1994) - 5.000 $; Mercedes 500 SL (1992) - 15.000 $; Renault Laguna (2001) - 8.600 $; Opel Corsa (2001) - 7.250 $; Opel Frontera (2000) - 17.500 $; BMW 318 i (1996) - 8.600 $; Pontiac (1988) - 3.500 $; VW Golf III (1994) - 4.700 $; Renault Laguna Expression (2001) - 15.600 $; Pontiac Firebird (1993) - 6.500 $; Mercedes E 200 (1995) - 10.600 $; BMW 520 I (1993) - 4.400 $; Jeep Grand Cherokee (2001) - 38.000 $; Mercedes Clasa A (1998) - 350 milioane lei; Renault Scenic (1995) - 9.300 $.

Mașini autohtone: Dacia 1300 (1982) - 550 $; Dacia 1310 L (1996) - 1.800 $; Dacia 1310 TLX (1988) - 1.000 $; Dacia 1310 L (1999) - 2.350 $; Dacia 1310 (2000) - 2.850 $; Dacia 1310 (1986) - 800 $; Dacia 1410 L (1997) - 1.850 $; Dacia 1310 TX (1992) - 1.200 $; Dacia Break (1989) - 40 milioane lei.

Cert este că duminica aceasta mașinile autohtone au fost detronate de prezența bolizilor occidentali care-ți iau ochii nu numai din cauza designului, dar și în ceea ce privește prețul care... „te ridică la cer".

R. M.

METEO

Vreme schimbătoare și ușor mai rece decât ziua precedentă. Cerul va fi variabil. După-amiaza și seara, trecător vor cădea averse slabe de ploaie. Vântul va sufla în general slab. Dimineața izolat se va semnala ceață.

Temperaturi maxime: 18 la 21°C. Temperaturi minime: 5 la 9°C.

FOTO: SILVIA

CURSURI

Casa de Cultură a Municipiului Arad, anunță deschiderea cursului de secretariat, cu durata de 4 luni. Cursul va cuprinde: limba engleză, limba italiană, limba germană, dactilografie și inițiere pe calculator. Înscrierile se fac zilnic la sediul instituției, din str. Gh. Lazăr nr. 1, între orele 9-13. Informații la telefon: 211918.

MĂNĂSTIREA CRIȘAN

În urmă cu puțină vreme drumurile m-au purtat prin Munții Apuseni ajungând într-un târziu la o mănăstire așezată la poalele unui munte, lângă **satul Crișan**. O mănăstire unicat, beneficiind de un cadru natural de excepție și care, mai în fiecare zi, cunoaște un mare aflux de vizitatori.

Cu acest prilej am aflat că înălțarea ei a pornit de la sugestia Protopopiatului Ortodox din Brad cu acordul Episcopiei Aradului și la stăruințele unor călugări din zonă în frunte cu starețul Visarion Neag.

Să mai notăm că la punerea pietrei de temelie a mănăstirii, petrecută în 28 iunie 1992, a asistat un sobor de preoți în frunte cu Prea Sfințitul dr. Timotei Seviciu, episcopul Aradului, Hălmagiului Ienopolei și Hunedoarei.

VOICU SIDA

Universitatea „Vasile Goldiș", premiată la München

La începutul acestei luni, la invitația prof. univ. dr. Aurel Ardelean, rectorul Universității de Vest „Vasile Goldiș", au vizitat Aradul Marie-Pierre Magnillat, secretar executiv F.E.D.E. și Edouard Jagodnik, președintele F.E.D.E.

România este reprezentată în Federația Școlilor Superioare (F.E.D.E.) de prof. univ. dr. Aurel Ardelean, rectorul Universității de Vest „Vasile Goldiș".

Laura Alina Ranca, studentă în anul al III-lea la Facultatea de Științe Politice din cadrul Universității de Vest „Vasile Goldiș", s-a clasat pe primul loc în Europa, la competiția de eseuri **„Carta drepturilor fundamentale ale cetățeanului"**, concurs organizat de F.E.D.E.

Studenta Universității de Vest „Vasile Goldiș" va fi prezentă la sfârșitul acestei luni, la München, pentru a-și ridica premiul. Tot la München va fi prezent și rectorul Universității „Vasile Goldiș", prof. univ. dr. Aurel Ardelean, care va fi prezent la Adunarea generală a Federației Școlilor Superioare din Europa (F.E.D.E.).

PIEȚE, TÂRGURI

Astăzi este zi de piață la Curtici, Nădlac, Bocsig, Gurahonț, Moneasa, Pilu, Vladimirescu. Tot astăzi se organizează târg săptămânal la Gurahonț și Bârzava.

Mâine, marți, este zi de piață la Sebiș, Almaș, Apateu, Semlac, Sântana, Șilindia, Vârfurile.

FARMACII DE SERVICIU

• Farmacia **REMEDIUM** Arad, B-dul Revoluției nr. 52-54. Program luni-vineri: 7,30-20,00, sâmbătă 8,00-14,00. Telefon 233195.Farmacia **„OMNIAFARM"**, Calea Aurel Vlaicu, Bl. Z28, cu program zilnic de la orele 8,00-22,00. Telefon 271724.

Farmacia **LIBRO PHARMA non stop** Calea Aurel Vlaicu 60-68 (lângă stadionul (UTA) telefon 212.992.

URGENȚE STOMATOLOGICE

Cabinetul de pe str. Crișan (în spate la Gionelli) are program non-stop. Telefon: 253794. Cabinetul din B-dul Revoluției nr. 62, ap. 17, între orele 9,00-19,00. Telefon: 256665.

Și Cabinetul Stomatologic din Calea Victoriei nr. 7 A asigură zilnic urgențe, inclusiv sâmbăta, între orele 10-15. Telefon 095.565.622.

Cabinetul stomatologic „KARIDENT", Alfa Bl. 65, sc. C, ap. 2, asigură urgențe zilnic între orele 21,00-24,00. Telefon 257560.

UTILITARE

APOMETRE

Citirea apometrelor se face azi pe străzile: V. Moga, P. Pipoș, Grâului, Războieni, Răzvan, Boemiei, Vidra, Slaviei, Dâmboviței, Oborului, Cocorilor, Pelinului, Vrabiei, Cucului, Mușetel, A. Purice, Cosânzeana, H. Coandă, Biruinței, Revoluției fără soț, I.C. Brătianu, Blajului, Porumbului, Orient, Cometei, Orion, Salcâmului, T. Cipariu, Privighetorii, Pelicanului, Castor, Pădurii, Griviței fără soț, G. Coșbuc, Mărășești, S. Balint, A. Cotruș.

ADMINISTRAȚIA FINANCIARĂ

Administrația Financiară a municipiului Arad: Asistență contribuabili (impozitul pe venitul global) - telefon 280633, 280733, int. 199 între orele 8,00-12,00. Informații suplimentare la www.finantearad.ro

TELEFON DE URGENȚĂ LA POLIȚIE: 955

Noile numere de centrală telefonică ale I. J. P. (Inspectoratul Județean de Poliție) Arad: 237.170; 237.803; 237.878; 237.887; 236.858.

A CĂZUT DE LA ETAJ...

Sâmbătă dimineață, în jurul orei nouă, Serviciul Județean de Ambulanță a fost sesizat că, pe strada Lucian Blaga, un bărbat în vârstă de 50 de ani a căzut de la etajul trei al unui imobil. „Ajunse la fața locului, cadrele medicale i-au acordat primul ajutor victimei după care a fost transportată la Spitalul Clinic Județean Arad, secția ortopedie" aflăm de la serviciul de ambulanță. Din păcate, în momentul în care am încercat să ne interesăm la serviciul de urgențe ortopedie despre persoana în cauză, asistentul de serviciu ne-a spus că nu figurează în registre, fiind posibil, însă, ca persoana în cauză să fi refuzat internarea.

A. B.

Echipa de serviciu

IOAN TULEU
secretar de redacție

Bianca Felea,
Adela Pop,
Ioan Leac
tehnoredactare computerizată

Aurica Telcian,
Sorina Ambruș
corectură

S.C. CLAS MOBEL S.R.L.
Arad, Str. Vasile Ureche nr. 34
Telefon 270.700, 093.178.496
EXECUTĂ LA COMANDĂ
MOBILIER TAPIȚAT
Colțare de cameră
Canapele
Fotolii
Tabureți
(9396867)

CURSUL VALUTAR*

– VALORI ÎNREGISTRATE LA SFÂRȘITUL SĂPTĂMÂNII

Denumirea valutei	BNR	BCR		BRD		Banca Transilvania		Banca Agricolă		Bursa neagră	
		C	V	C	V	C	V	C	V	C	V
Euro	29580	29034	29822	29270	29750	28950	29500	29000	29595	29000	29250
Dolar S.U.A.	33182	33000	33225	33000	33350	33000	33190	32850	33175	32900	33150
Forint	122	115	126	118	124	116	123	116	125	110	122

Trezeşte-te române! 100% Natural RED CHILI Tuică naturală de prune Ofertă specială la • Magazinul alimentar • Magazinul ZIRIDAVA ALTFEL

VAMEŞII DE LA NĂDLAC AU CONFISCAT PESTE 6 TONE DE BANANE

Sâmbătă, la intrarea în țară se afla un tir condus de **Sturza Lucian** și care aparținea firmei Samsara SRL. Acesta a declarat șefului de tură din cadrul vămii Nădlac, **Păunescu Miodrag,** că transportă aproximativ 15 tone de banane pentru firma **Eurodia & Nini** SRL din Nădlac. În momentul în care trebuia executată vămuirea TIR-ului, șoferul a arătat lui Păunescu M. o declarație vamală de tranzit, solicitând vămuirea în Vama Arad. **„Deoarece mi s-a părut ciudat ca o firmă din Nădlac să-și facă vama la Arad și apoi să se întoarcă cu marfa înapoi în Nădlac și după ce m-am consultat cu șeful vămii, Vasile Eftimie, am luat decizia ca vămuirea să se facă la Nădlac"**, ne spunea dl. **Păunescu**. În timpul controlului vamal s-a constatat că pe lângă cantitatea de marfă (banane) declarate se mai aflau încă **6264 kg banane** în plus. Adică peste 6 tone de banane care n-au fost declarate înainte de controlul vamal. Șeful de tură M. Păunescu împreună cu șeful vămii Nădlac, V. Eftimie, au luat decizia confiscării celor peste 6 tone de banane și aplicării firmei importatoare a unei amenzi de 25 milioane lei.

SORIN GHILEA

PATRU MOLDOVENI AU CĂZUT ÎN BRAȚELE GRĂNICERILOR MAGHIARI

Sâmbătă, autoritățile maghiare au returnat patru moldoveni de peste Prut pe care i-au prins după ce au trecut „arătura".

După cum ne informa **dl. mr. Dorin Bogdan**, șeful Serviciului de cercetări penale din cadrul Inspectoratului județean al poliției de frontieră Arad, cei patru bărbați cu vârste cuprinse între 36 și 50 de ani au intrat legal în România în data de 17 aprilie a.c. În noaptea de 17/18 aprilie erau deja în Arad, unde au tras la un hotel. În cursul zilei de 18, au tocmit un taximetrist să-i ducă până la Hanul de la Răscruce. De acolo, au luat-o peste câmp trecând fâșia cu Ungaria prin dreptul localității Turnu.

N. O.

Recunoscut drept cel mai sigur automobil din lume

NOUL RENAULT LAGUNA A FOST PREZENTAT ARĂDENILOR

Sâmbătă, în incinta complexului Lake Grove din zona Podgoria a avut loc o impresionantă festivitate de lansare în Arad a celui mai nou autoturism din gama Renault introdus pe piața românească: Laguna II. Prezentarea a fost făcută de ing. Victor Pică, directorul societății GETAX (concesionarul RENAULT pentru județul Arad) și Yves Dubreil reprezentantul grupului francez constructor de automobile în România. Au fost prezenți reprezentanți ai administrației publice locale, conducători ai unor importante instituții și societăți comerciale arădene, directori de bănci, ziariști.

Renault Laguna II înglobează o tehnologie de vârf, fiind recunoscut ca cel mai sigur automobil din lume, singurul care a obținut 5 stele la testul de referință în domeniul siguranței (EURO NCAP). Automobilul dispune de 6 airbag-uri adaptabile dispuse în serie, centuri de siguranță cu două nivele de pretensionare (în funcție de violența șocului) ABS, Asistență la Frânarea de Urgență precum și alte elemente care împreună formează ansamblul de sisteme de siguranță cel mai performant la această oră. Tot ca inovație tehnologică Laguna II se remarcă prin absența... cheii de contact, înlocuită de un card și de un buton start-stop.

Dispunând de trei variante de motorizări pe benzină și una turbo-diesel, Laguna II a fost adaptată condițiilor de trafic din România, având suspensiile întărite prin amortizoare speciale, garda la sol înălțată și scuturi de protecție din oțel pentru motor și organele de transmisie. Prețurile noii „bijuterii" încep de la 15.495 Euro (fără taxe).

M. C.

Foto: ONORIU FELEA

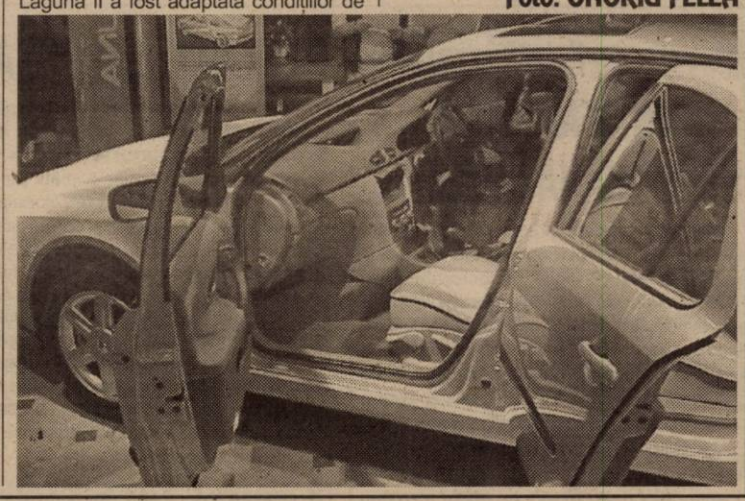

TERRA SAT
Oferta primăverii "în direct"!
Abonează-te la CONNEX prin TERRA SAT în perioada
22 martie - 30 aprilie și poți CÂȘTIGA unul din cele 3 televizoare color!
E o idee genială să te conectezi la CONNEX prin EXPERT CENTER!

Drepturi de autor © 2000. Nokia Mobile Phones. Toate drepturile rezervate.

OFERTA CONNEX
■ 5 luni cu 50% reducere la abonament
■ tarif promotional de 0.05$ / SMS pentru mesaje catre destinatii nationale**
■ pe 15 aprilie 2002, 5 dintre clientii Connex vor primi cate un premiu special: 5 ani de abonament Connex 800 GRATUIT!!!
■ Cartelele SIM reincarcabile Connex Go! si Kamarad costa 7$, fara TVA
Oferta valabila pana la 30 aprilie 2002. Detalii in magazine.
* "Pret fara TVA, valabil doar pentru conectare in reteaua Connex, in limita stocului disponibil."
** "Mesajele SMS catre numere speciale sau gratuite (818, 211, etc) nu vor beneficia de acest tarif promotional."

TERRA SAT
EXPERT CENTER un magazin de nota 10!
EXPERT CENTER
ARAD: TERRA SAT - B-dul Revoluției nr. 31, tel: 093-183-022
(2366129)

DONAȚIE PENTRU CENTRUL DE TRANSFUZII SANGUINE

Centrul de Transfuzii Sanguine din Arad a primit două scaune pentru recoltarea sângelui. „Unul dintre ele l-am primit în urmă cu aproape o lună, iar celălalt de vreo săptămână, ambele de la firma care ne-a adus pungile de sânge" aflăm de la **dr. Laura Păcurariu,** directoarea Centrului de Transfuzii. Chiar dacă noul mobilier nu este chiar nou, el este într-o stare foarte bună și urmează să fie instalat cât mai curând. „ În comparație cu paturile pe care le avem noi, aceste scaune oferă un confort mult mai mare donatorilor și sunt mai utile. Cum Centrul nu și-ar putea permite să cumpere astfel de mobilier care este foarte scump, această donație este mai mult decât binevenită" mai spune **dr. Păcurariu.**

A. B.

ELEVI ȘI PROFESORI DIN PECICA, LA CURSURI ÎN UNGARIA

La sfârșitul săptămânii trecute, 31 de elevi și profesori ai Liceului „Gheorghe Lazăr" din Pecica au participat la o acțiune tradițională a liceului din Bătania (Ungaria) și anume „Zilele Mikes - zilele liceului".

Consilierul local **Costel Igaș** spune că în baza înfrățirii dintre cele două localități, instituțiile de învățământ au stabilit un program de colaborare și schimb de experiență. În cele două zile cât au stat la Bătania, elevii din Pecica au fost coparticipanți la programul de învățământ și la concursurile organizate.

La sfârșitul lunii mai urmează ca un grup de 40 de elevi și de profesori din Bătania să răspundă invitației de a vizita Liceul „Gheorghe Lazăr".

T.M.

În Penitenciar

PROGRAM SPECIAL DE PAȘTI

◆ Ziua de Sfintele Paști va fi marcată prin slujbe religioase, atât la sediul vechi cât și la cel din strada 6 Vânători, ocazie cu care ne vom bucura de vizita Prea Sfințitului Episcop dr. Timotei Seviciu;

◆ Slujba de Înviere va putea fi vizionată în direct de către toți deținuții, iar slujbele oficiate în unitate de reprezentanții confesiunilor care comemorează Paștele vor fi înregistrate și retransmise prin mijloacele tehnice existente în unitate;

◆ Toți deținuții vor avea posibilitatea să primească de la aparținători câte un pachet suplimentar cu alimente de până la 5 kg. Dulciurile și fructele se vor cântări separat, fără a se lua în calcul sucurile și apa minerală, și nu vor depăși 5 kg greutate. Pachetul va putea fi adus direct la penitenciar sau, de preferat, pentru evitarea aglomerației la sectorul vizite, expediat prin poștă, în perioada 01-15 mai 2002.

◆ Se vor propune pentru învoire în familie, în perioada 03-07 mai 2002, deținuții condamnați definitiv care îndeplinesc cumulativ anumite condiții stabilite de conducerea Direcției Generale a Penitenciarelor.

„Administrația unității mulțumește tuturor colaboratorilor și autorităților locale pentru sprijinul în depășirea multiplelor greutăți cu care ne-am confruntat. Învierea Domnului nostru Iisus Hristos, întru mulți și fericiți ani!" - a conchis **col. Luca Constantin**, comandantul Penitenciarului Arad.

ADMINISTRATORUL PETROMAR DIN ARAD A FOST PRINS DUPĂ ŞAPTE LUNI DE CĂUTĂRI

Administratorul Petromar din Arad, dat în urmărire generală în urmă cu şapte luni, a fost prins de poliţiştii bucureşteni, el fiind predat, sub escortă ofiţerilor Inspectoratului de Poliţie a Judeţului Prahova, informează IGP.

Încă din septembrie 2001, poliţiştii prahoveni au finalizat ancheta în cazul bucureşteanului Ion Manole (49 de ani), administrator al societăţii Petromar Arad, pentru că a prejudiciat două firme din Ploieşti cu 1,7 miliarde de lei, folosind un cec fără acoperire.

Potrivit anchetatorilor, Manole a cumpărat produse petroliere de la societăţile Steaua Română şi Electroputere SA, ambele din municipiul Cîmpina. Ştiind că firma la care este administrator se afla în interdicţie bancară şi nu are disponibil în cont, Manole a emis, pentru a achita combustibilul, un cec fără acoperire, în valoare de 1.736.000.000 de lei.

Pentru că se sustrăgea urmăririi penale, în septembrie 2001, Ion Manole a fost dat în urmărire generală, iar Parchetul Curţii de Apel Ploieşti a emis pe numele său un mandat de arestare preventivă în lipsă, sub acuzaţia de înşelăciune.

În urma unor informaţii primite, poliţiştii bucureşteni din cadrul Serviciului Urmăriri al Direcţiei Judiciare, împreună cu o echipă de luptători ai Serviciului de Intervenţii şi Acţiuni Speciale, au descins, vineri, în locul în care se ascundea Ion Manole.

Pentru poliţiştii arădeni

UN SFÂRŞIT DE SĂPTĂMÂNĂ LINIŞTIT...

În acest weekend (precum şi în cel precedent) nu s-a întâmplat absolut nici un eveniment deosebit pe linia Inspectoratului de Poliţie al Judeţului Arad. Şi-au luat „liber" până şi infractorii. Informându-ne, ieri, la dispeceratul I.P.J. şi la ofiţerul de serviciu am aflat că a fost... linişte deplină. O linişte tulburată doar de câteva zvonuri cum că un arădean s-ar fi aruncat de la etajul trei al unei case situată pe str. Lucian Blaga, că în preajma IAS Scânteia s-ar fi petrecut un accident grav şi că sâmbătă noaptea mai multe maşini de poliţie mergeau în trombă cu girofarele pornite către Curtici. Nu se ştie de ce şi pentru ce. În rest, linişte...

S. G.

PENSIILE, DIN 10 ALE LUNII

Pensionarii îşi vor primi banii începînd cu data de 10 a fiecărei luni, Consiliul Naţional de Pensii şi Asigurări Sociale (CNPAS) sancţionîndu-i dur pe cei vinovaţi de întîrzierea pe luna aprilie a plăţii pensiilor, informează Ministerului Muncii şi Solidarităţii Sociale (MMSS).

Achitarea pensiilor din cadrul sistemului public se efectuează la domiciliu prin reprezentanţii Poştei, precum şi prin conturi personale deschise la instituţii financiar bancare, pe baza unor convenţii incheiate cu acestea.

În cazul efectuării plăţii prin conturile curente deschise la instituţiile financiare bancare (Bancpost şi CEC), casele teritoriale de pensii au obligaţia de a vira sumele reprezentînd pensii în timp util, astfel încît în intervalul 13–15 al fiecărei luni, conturile personale să poată fi alimentate, iar beneficiarii să-şi poată ridica drepturile de pensii începînd cu data de 15 a lunii.

Tragerea loto 6/49 din data de 21 aprilie 2002

22 - 21 - 25 - 2 - 1 - 49

NOROC: 9 9 3 4 4 6 5

Însoţind O.J.P.C. la Vama Nădlac

Fără acte în regulă

IMPORTATORII DE LEGUME ŞI FRUCTE SE „ODIHNESC" ÎN VAMĂ!

Odată cu apariţia Ordinului Guvernului din data de 28 martie a.c., toate autocamioanele care intră în ţară încărcate cu legume şi fructe sunt controlate „la sânge", de către O.J.P.C. (Oficiul Judeţean pentru Protecţia Consumatorului) şi I.C.F.V. (Inspectoratul de Carantină Fitosanitară Vamală). Pentru a vedea cum se petrec lucrurile din acest punct de vedere am poposit la Vama Nădlac, împreună cu un inspector de la O.J.P.C. Arad.

Un camion cu mere a stat în vamă trei zile

Ajungem în vamă la 10,00. Circulaţia nu este prea animată la această oră. Un şir de tiruri aşteaptă să fie verificate. Împreună cu inspectorul O.J.P.C. - **Gerhard Halsdorfer** - ne îndreptăm spre biroul Inspectoratului de Carantină Fitosanitară Vamală (I.C. F.V.). Şeful I.C.F.V. - **Ioan Kiszel** - ne explică cum se desfăşoară acţiunea: **„Vameşii opresc tirurile, iar noi cei de la I.C.F.V., împreună cu O.J.P.C. le verificăm dacă deţin actele necesare. Dacă nu au, sunt opriţi aici până când se conformează. De aproximativ trei săptămâni de când am primit acest ordin, un număr de 60 de tiruri cu mii de tone de fructe şi legume au trecut prin vamă cu acte în regulă. Unul singur, care transporta ciuperci a fost întors pentru că nu a putut să aducă toate actel necesare. Am mai avut caz în care marfa a fost reţinută trei zile în vamă până când importatorul a prezentat actele. Este vorba despre un camion care transporta 20 de tone de mere din Polonia spre Craiova."**

O firmă din Bucureşti a încercat să păcălească comisia

Între timp suntem înştiinţaţi că în vamă sunt două autocamioane - unul cu mere, iar altul cu ciuperci. Primul a sosit, în urmă cu 24 de ore din Italia şi trebuie să ajungă în Oradea. Transportă o cantitate de peste 20 de tone de mere. I-a fost oprită trecerea pentru că buletinul de analiză a pesticidelor era prezentat numai în foto-copie, originalul lipsind şi nu avea declaraţie de conformitate emisă de importator. Al doilea camion ducea trei tone de ciuperci în valoare de peste 35 milioane lei, din Ungaria spre Bucureşti la S.C. RYAN S.A.. Pentru că nu avea originalul certificatului de analiză a reziduului de pesticide, nici acesta nu a fost lăsat să-şi vadă de drum. I se explică şoferului care sunt actele pe care mai trebuie să le deţină, iar acesta pleacă. Dupa ce a vorbit la firma importatoare pentru care lucra, soseşte o a doua copie de certificat de analiză aproape la fel. Nu este acceptată nici aceasta de către comisie. La un control mai amănunţit al actelor, inspectorul **Gerhard Halsdorfer** observă că ştampila nu era lizibilă şi lipsea unul dintre reziduurile de pesticid. S-a comunicat şi acest lucru firmei importatoare şi... după aproape o oră buletinul a fost trimis din nou. Într-o oră nu se putea obţine această analiză. Dar firma bucureşteană s-a gândit să mai simplifice lucrurile: au introdus buletinul într-o maşină de scris şi au completat unul dintre reziduuri ce lipsea de pe buletin. **„ Acest lucru este ilegal. Am observat imediat pentru că era scris cu alte caractere. Nu vom da drumul la marfă până când nu vor fi corecţi. A trecut o lună de la apariţia Ordinului şi ar trebui să ştie cu ce trebuie să se prezinte la noi"**, spune inspectorul Halsdorfer.

FOTO: ŞTEFAN MATYAŞ

„Dacă S.C. RYAN S.A. nu ne vor trimite actele în regulă îi vom ţine aici şi s-ar putea ca cele trei tone de ciuperci pe care le transportă să se deterioreze", spune **Ioan Kiszel.**

Pentru a trece cu bine vama e nevoie de mai multe acte

Numai cu aceste două camioane comisia a lucrat o zi întreagă. La ora când noi am plecat din Vamă, acestora încă nu li se dăduse cale liberă.

Pentru a trece prin vămi fără probleme, firmele importatoare trebuie să deţină: **certificat fitosanitar de export, buletin de analiză privind nivelul maxim de reziduuri de pesticide, buletin de analiză privind conţinutul de arseniu, metale grele şi azotaţi. Toate acestea trebuie deţinute în original**, copiile nefiind acceptate.

NADIA BODRAN

LOCURI DE MUNCĂ DISPONIBILE

Agenţia Judeţeană pentru Ocuparea Forţei de Muncă Arad (str. Gh. Lazăr nr. 20), ne-a pus la dispoziţie situaţia locurilor de muncă vacante la data de 22 aprilie 2002.

Agent comercial 5; Agent pază 21; Agent reclamă publicitară 8; Agent turism 1; Asistent de cercetare în med. generală 1; Barman 2; Broder manual mecanic 9; Brutar 1; Bucătar 3; Călcătoreasă 4; Cizmar-confecţioner încălţăminte 120; Combainer 1; Confecţioner articole textile 68; Confecţioner corsete 20; Confecţioner geam 1; Confecţioner îmbrăcăminte 32; Constructor montator 2; Contabil 2; Controlor calitate 2; Croitor 103; Desenator 1; Drenor canalist 1; Dulgher 13; Electrician 3; Expert jurist 1; Femeie de serviciu 1; Fierar betonist 16; Frezor 3; Gestionar 7; Imprimator serigraf 4; Inginer construcţii civile 6; Inginer sistem 1; Inginer electrotehnist 1; Inspector resurse umane 1; Instalator 7; Laborant 1; Lăcătuş mecanic 3; Lăcătuş mecanică fină 3; Lucrător calificat creşterea animalelor 3; Maistru ind. textilă pielărie 3; Mecanic agricol 2; Mecanic auto 1; Mecanic motor Diesel 1; Mecanic staţie 1; medic veterinar 1; Modelor 1; Muncitor necalificat 84; Ospătar 4; Programator 1; Rectificator 1; Şef atelier 1; Şef compartiment marketing 2; Şofer autobuz 4; Şofer autocamion/maşină de mare tonaj 12; Spălător vehicule 2; Stivuitor 1; Strungar 6; Sudor autogen 1; Sudor electric 3; Tehnician constructor 5; Tâmplar 6; Topitor 1; Tractorist 1; Turnător formator 1; Vânzător 9; Vopsitor industrial 10; Zidar 21; Zugrav 1.

În această săptămână sunt 669 locuri de muncă libere, din nu mai puţin de 68 meserii.

S. AMBRUŞ

LUNI, 22 APRILIE 2002

TVR 1

7,00 Jurnal de dimineaţă
7,30 Strict necesar. Magazin matinal
8,30 Bravo, bravissimo! - rel.
10,00 Surprize, surprize - rel.
12,30 Teleenciclopedia - rel.
13,30 Spectacolul lumii - rel.
14,00 Jurnalul de prânz
14,30 Istorie polemică
15,00 Pro Patria
16,00 Kronika
17,30 Interes general:Eu, cetăţeanul
18,30 Careul de aur
19,10 Avanpremieră. Ştiri. Sport
19,20 Istoria fotbalului
20,00 Jurnal. Meteo. Sport
20,45 Curat Caragiale! Parol!
20,50 Iartă-mă!
(●) 21,50 Oraşul îngerilor - s.
22,45 Faţă în faţă
23,45 Jurnalul de noapte
0,00 Din nou acasă
0,45 Marele jazz
1,45 Jurnal. Meteo. Sport
2,30 Curat Caragiale! Parol!-rel.
2,35 Interes general - rel.

TVR 2

7,35 Flipper şi Lopaka - s. rel.
8,00 Kideo - s.
8,30 Cafeaua de dimineaţă
9,30 Piatra magică - s. rel.
10,05 Sabrina, vrăjitoarea adolescentă - s. rel.
10,35 Tată, am încurcat-o! - s.
11,00 Veni, video, vici!
11,15 Splendorile naturii - rel.
12,10 Muzică populară
12,30 Avocaţi şi asociaţi - s.
13,25 Ştiri
13,30 Medalion de interpret - rel.
14,00 Desene animate
15,15 Toţi, împreună
16,05 Cronici votive - rel.
16,35 Oprirea obligatorie
17,00 Destine
17,25 Răscruci
17,55 Ştiri
18,00 Ştiri regionale
18,30 Teleaudienţa
19,30 Românii de lângă noi
19,55 Fete
20,00 Palete
20,30 Zona crepusculară - s.
2 ,00 Reforma la bani mărunţi
21,30 Telejurnal
22,00 Puls 2002
22,30 Teatru TV: **Furtuna** de W. Shakespeare
0,40 Chipul uman - rel.
1,30 Minutul 91 - rel.

PRO TV

7,00 Teo - rel.
* Omul care aduce cartea
8,00 Ştirile Pro Tv - Ziarul dimineţii tale
9,15 Tânăr şi neliniştit - rel.
10,15 Gaşca din Malibu - s.rel.
(●) 10,45 Rădeţi cu oameni ca noi! - rel
12,15 ProTV Magazin - rel.
13,00 Lanţul slăbiciunilor - rel.
(●) 14,00 Băieţi răi - act., SUA, 1995 - rel.
16,00 Tânăr şi neliniştit - s.
17,00 Ştirile Pro Tv
* Vremea * Europa pur şi simplu delicioasă
17,45 Teo
19,00 Ştirile Pro TV
* Sport * Vremea
20,00 Urmărire generală
(●) 21,00 La bloc
(●) 21,30 Ca$$a Loco
22,00 Ştirile ProTv
(●) 22,30 Familia Bundy - s.
22,55 .Ro
23,00 Sub semnul întrebării cu Adrian Păunescu
* X şi Zero * Ştirile Pro Tv
1,00 La limita imposibilului - s.
* Omul care aduce cartea
* ProTv te ascultă ce vezi
2,00 Marcă înregistrată
(●) 2,30 Menajeria de sticlă - dramă, SUA, 1987

TV ACASĂ

7,45 Căsuţa poveştilor - rel.
8,15 Poveşti adevărate - rel.
9,00 Maria Belen - rel.
* Căsuţa poveştilor - rel.
10,15 Vei fi a mea, Paloma! - s.rel.
11,50 Mariu - s. rel.
12,45 Salome - s.
13,40 Petrecerea - rel.
15,00 Dreptul la viaţă - s.
15,50 Căsuţa poveştilor
16,00 Fiorella - s.
17,30 Taina din adâncuri - s.
18,30 Maria Belen - s.
19,30 Poveşti adevărate
* Vremea de Acasă
(●) 20,00 Vei fi a mea, Paloma! - s.
(●) 21,00 De 3 x femeie
22,00 Salome - s.
22,55 Dragoste şi putere - s.
23,25 Poveşti adevărate - rel.
0,00 Fiorella - s. rel.
1,30 Sânge din sângele meu - s.
(●) 2,10 De 3 x femeie - rel.
3,10 Din viaţă - rel.
3,40 Acasă la români - rel.

HBO

8,00 Familia Flinstone în Rock Vegas - av., SUA, 2000
9,35 Nu-i aşa că e grozavă? - dramă, SUA, 1999
11,10 Cinema cinema cinema
11,35 Legea pământului - dramă, SUA, 1999
13,40 Viaţa dublă - dramă, SUA, 2000
15,25 Fapt divers - comedie, Franţa, 1999
17,00 Dosarele Y - s.
17,30 Ed TV - comedie, SUA, 1999
19,30 Pe platourile de filmare
20,00 Între viaţă şi moarte - dramă, SUA, 1999
22,00 Camarazi de război - s. - 2 ep.
0,10 Irezistibilă - comed. romantică, SUA, 1999
1,45 Colecţionarul de oase - thriller, SUA, 1999

PRIMA TV

7,00 Luna sălbatică - s. rel.
8,00 Zid. Emisiune matinală
12,55 Clip Art
13,00 HIT 40 - rel.
14,00 Eddie McDowd - s. rel.
14,30 Levintza prezintă - rel.
15,00 Filmul şi televiziunea - rel.
15,30 Viper - s.
16,30 Luna sălbatică - s.
17,30 M.A.S.H. - s.
18,00 Focus
19,00 Camera de râs
19,30 Real TV
20,00 Vrei să fii miliardar?
21,00 Mercenarii - act., SUA, 1994
23,00 Focus Plus
23,30 M.A.S.H. - s. rel.
0,00 Viper - s.
0,55 Clip Art - rel.
1,00 Camera de râs - rel.
1,30 Focus Plus - rel.

TELE 7 ABC

7,35 Ştiri
7,50 Videoclipuri
10,00 Tentaţii - rel.
11,00 **Apel: Crima** - s. rel.
12,00 Documentar
13,00 Videoclipuri
14,00 Duios Anastasia trecea - dramă, România, 1979-rel.
16,00 Reportaj 7 abc - rel.
17,00 Documentar
17,30 Apel: Crima - s.
18,30 Telejurnal
19,00 Documentar
19,25 Pronosport
19,30 As show - rel.
20,30 Horia - istoric, România, 1984
22,50 Cartea de citire
23,00 Documentar
23,30 Ştiri. Sinteza zilei
23,45 Videoclipuri

ANTENA 1 – TV ARAD

6,30 7 zile - rel.
7,00 Observator
8,00 Cafeaua cu sare
9,00 7 zile TVA (retrospectiva ştirilor locale) - rel.
10,00 Te voi iubi mereu - s.
(●) 11,00 Gladiatorul - f.rel.
13,00 Ştirile amiezii
13,15 Academia vedetelor - rel.
16,00 Magazin sportiv
16,30 Publicitate, Promo
16,45 Ştiri TVA
17,15 Soledad - s.
19,00 Observator
19,50 Sport
19,58 Meteo
(●) 20,00 Ziua decisivă - acţiune, SUA, 1998
21,57 Publicitate, Promo
22,00 Observator
22,15 Ştiri TVA
22,30 Marius Tucă Show
(●) 23,30 Muzeul Margaretei - dramă, Canada/ M. Britanie, 1996
1,30 Observator - rel.
2,30 Zile din viaţa noastră - 2 ep.
4,00 Cafeaua cu sare - rel.
5,00 Marius Tucă Show - rel.

TV RCS

8,30 Cafeaua de dimineaţă
9,30 Desene animate
10,00 Program religios - rel.
10,30 Radical power - comedie
11,00 Retrospectiva 7 x 7 - rel.
12,15 Trei destine - s.
13,00 Niciodată nu e prea târziu - film
14,30 Animalele fraţilor Kratts - doc.
15,00 Videoclipuri
15,15 Trei destine - s.
16,00 Vânătorul american - doc.
16,30 Videoclipuri
16,45 Life magazin
18,15 Ştirile RCS
19,00 Hit Squad - comedie
19,50 Videoclipuri
20,00 Microb - informativ
22,00 Ştirile RCS2
22,35 Sezon deschis - film
(■) 24,00 Erotica

Redacţia Adevărul nu îşi asumă răspunderea pentru modificările ulterioare intervenite în programele Radio - TV

O nouă confruntare Iliescu - Năstase:

RĂZBOIUL SECURIȘTILOR

Cunoscutul analist politic Ion Cristoiu comentează în exclusivitate pentru cititorii ziarului „Adevărul" evenimentele săptămânii.

– D-le Ion Cristoiu, se pare că disputa dintre premierul Adrian Năstase și președintele Ion Iliescu a intrat într-o nouă fază: războiul securiștilor...

– Într-adevăr, între palatele Victoria și Cotroceni s-a ivit recent încă o dispută, referitoare la o anumită listă pe care responsabilii NATO ne-ar fi pus-o la dispoziție și care cuprinde o serie de ofițeri de informații și politicieni care ar deveni indezirabili, în perspectiva integrării noastre în Alianță. Totul a pornit de la o declarație pe care a făcut-o consilierul prezidențial Ioan Talpeș în urma consfătuirilor de la Sinaia, declarație care îi viza pe ofițerii de informații din jurul premierului Adrian Năstase...

– Altfel spus, securiștii lor și securiștii noștri...

– Cam așa ceva, numai că este pentru prima oară când securiștii nu se mai împart între putere și opoziție, ci se „împart" în interiorul puterii. Asta mă duce cu gândul la un război surd, care se poartă între tabăra premierului Năstase și cea a președintelui Iliescu.

– Dar dacă NATO ne obligă la această selecție a „securiștilor", nu credeți că suntem obligați să o satisfacem?

– Nu cred că există o astfel de listă, deoarece între serviciile secrete există o adevărată solidaritate universală. Acestea preferă să colaboreze între ele, decât să se implice în politică. Rusia s-a apropiat foarte mult de NATO, astfel încât nu se mai pune problema sacrificării unui nou Lucrețiu Pătrășcanu, doar de dragul unei ideologii...

– Și-atunci de ce se mai poartă acest „război" informatic între Năstase și Iliescu?

– Deoarece fiecare dorește să dețină controlul. Orice s-ar spune, informația înseamnă putere... Deocamdată, Traian Băsescu profită de războiul dintre cele două roze și încearcă să se salveze din punct de vedere politic prin aportul președintelui Ion Iliescu.

– Tot într-acolo trage și Corneliu Vadim Tudor...

– Tot într-acolo, și acest lucru ar trebui să-i dea de gândit premierului Adrian Năstase...

– Până una-alta, premierul Adrian Năstase a provocat un nou val de scumpiri...

– Scumpirile au devenit o adevărată tradiție în mersul economiei, de această dată motivată de „mărirea accizelor"... dar, ceea ce m-a surprins în declarațiile premierului Adrian Năstase este tocmai motivația acestei săltări a prețurilor: recuperarea unor sume nejustificate, care au fost alocate anul trecut. Ca orice român care se respectă, mă întreb: cine era prim-ministrul României anul trecut? Evident, tocmai Adrian Năstase. Cine se face vinovat de colaps? Bineînțeles, tot domnia-sa...

– Aceste scumpiri vin ca un cadou de Paște?

– Ca un „cadou ciudat" deoarece anul trecut n-au existat presiuni sociale exagerate pentru a justifica alocarea unor fonduri speciale. Spre exemplu, în Italia, Berlusconi

n-a cedat nici măcar în fața unei greve generale...

– Atunci, de ce a „cedat" Adrian Năstase?

– Doar de dragul imaginii...

– Sau de dragul consolidării poziției în fruntea partidului?

– La asta nu m-am gândit, dar cred că aveți dreptate.

– Ce-ar mai fi de spus?

– Dacă ne referim la ceea ce se întâmplă astăzi în Moldova de peste Prut, atunci putem să spunem că în comentariile noastre din ultimele săptămâni am avut dreptate: ceea ce s-a întâmplat la Chișinău semăna perfect cu Piața Universității din București, iar efectul manifestațiilor a fost identic: comuniștii au crescut în sondajele de opinie...

DORU SINACI
FOTO: M. CANCIU

LEGEA ȘI NORMELE METODOLOGICE

Tableta zilei

Interminabila tranziție a societății românești este veșnica scuză invocată de către toate guvernele care s-au perindat după revoluție până acum la cârma țării. Toți au spus și spun în continuare că trebuie să facem sacrificii pentru „implementarea" economiei de piață, pentru crearea unui mediu economic sănătos care ne va aduce într-un final bunăstare și progres. De fiecare dată când chiorăielile maților milioanelor de români răzbat până la Cotroceni și Palatul Victoria, ni se spune că trebuie să răbdăm, pentru că tranziția înseamnă să o duci mai rău pentru ca pe urmă să îți fie mai bine. Nimeni nu spune însă când va fi acel „pe urmă", când vom începe să vedem deja celebra „luminiță de la capătul tunelului".

Dacă întrebi de ce, totuși, după 12 ani tranziția nu s-a încheiat, ți se spune că din păcate nu există încă legislație adecvată pentru ca economia să poată funcționa pe baze sănătoase. Pe bună dreptate, întrebi cine este de vină că nu există legi? Aleșii poporului nu au avut suficient timp la dispoziție? De cât timp este nevoie ca să faci niște legi clare și să le promovezi în ordinea importanței? Evident, în 12 ani se puteau face, dar nu a existat voința politică din partea celor care s-au perindat la putere. Întotdeauna au primat interesele electorale sau, mai grav, interesele de grup sau personale ale unor afaceriști veroși infiltrați în cercurile înalte ale puterii. Atunci când cu chiu, cu vai s-a reușit adoptarea unor legi necesare, cel care a răsuflat ușurat, bucuros că în sfârșit va avea bază legală, s-a pomenit trăznit drept în moalele capului de normele metodologice. De cele mai multe ori, acestea sunt atât de alambicate încât fac imposibilă aplicarea legii. Nu numai că acestea contravin spiritului legii dar de multe ori anulează inclusiv litera ei. Legea și normele metodologice se bat cap în cap. Din această cauză, investitorii străini fug ca dracul de tămâie când aud de România, iar întreprinderile mici și mijlocii autohtone se duc de râpă. Cetățeanul de rând este cel mai crunt lovit. Cei care sunt însărcinați cu aplicarea legii nu pot să-i dea cetățeanului dreptul prevăzut de lege, pentru că îl împiedică normele metodologice. Or, cetățeanul nu-și bate capul cu normele metodologice, neștiind nici măcar ce sunt acelea. Degeaba îi explică funcționarul că nu are norme, cetățeanul își cere dreptul, la început cu frumosul și pe urmă cu bâta sau cu piatra desprinsă din caldarâm sau culeasă de pe ulița prăfuită a satului. Și mai gravă este situația în cazul ordonanțelor de Guvern, normele metodologice care le însoțesc fiind alcătuite în pripă, fără a fi analizate și întoarse pe toate fețele. Urmează un adevărat haos în care nimeni nu mai știe ce are de făcut. Un exemplu în acest sens este celebra Ordonanță 215. Ca să o poată măcar înțelege, primarii, secretarii consiliilor locale și funcționarii care în multe cazuri au doar studii medii, ar trebui să aibă cunoștințe mai dihai decât zece parlamentari sau juriști la un loc.

Pentru toate acestea, cine suferă? Bietul român care, după cum spune și o veche zicală, dă tot înapoi ca racul. Sunt toate semnele că tranziția în România va continua. Nu o tranziție normală, firească, (evident, orice societate din lume este într-o veșnică tranziție spre mai bine) ci o tranziție spre nicăieri...

SIMION TODOCA

Protocolul central PSD-UDMR

SĂMÂNȚĂ DE VRAJBĂ ÎN TERITORIU

Deși protocolul de colaborare între PSD și UDMR a fost parafat la nivel central, în teritoriu au început să apară primele sincope, semn că premierul Adrian Năstase, lider al partidului de guvernământ, ori nu a știut ce se întâmplă în unele județe în care populația de etnie maghiară este fie majoritară fie deținătoarea unui procentaj important, ori că a fost mințit de la obraz de către liderii UDMR.

Primul scandal a izbucnit la Târgu Mureș, la liceul „Bolyai Farkas", oraș în care în urma semnării protocolului la nivel local, parafat la nivel central, s-a ajuns la un segregaționism care nu are nimic în comun cu ideea de integrare în structurile europene. Dacă Adrian Năstase nu recunoaște că a semnat „ca primarul" adică cu ochii închiși ceea ce i s-a pus în față, ar rezulta că este de acord cu această segregare. Se pare că până la urmă premierul și-a dat seama că protocolul la nivel central nu este tot una cu protocolul la nivel local abia în momentul în care până și elevii de etnie maghiară din Târgu Mureș au protestat împotriva separării de elevii de etnie română.

Târgu Mureș este doar un prim semnal. Cei care l-au înțeles i-au transmis deja premierului și președintelui Iliescu avertismentul că încă nu este prea târziu pentru a preveni manifestări de tipul celei de la Târgu Mureș și în alte județe. Spre exemplu, județul Arad sau - mai degrabă municipiul Arad. Mai exact, nici astăzi nu se știe care sunt prevederile și anexele punctuale ale protocolului PSD-UDMR Arad. După câte știm noi la protocolul alcătuit după modelul celui central sunt nu mai puțin de 10 anexe. În fapt nu aceste anexe constituie o problemă, ci faptul că reamplasarea Complexului statuar Ungaria Milenară „rebotezat" Statuia Libertății este prevăzut și în protocolul semnat la nivel central. Acest lucru este privit de către administrația locală arădeană ca o gravă încălcare a ideii de autonomie administrativă, lucru care atârnă în balanță mult mai greu decât disensiunile interetnice care la Arad nu există. Din spirit împăciuitorist, CLM Arad a aprobat niște sume pentru un studiu de fezabilitate însă nimeni nu are de unde să știe care vor fi concluziile acelui studiu. Cu alte cuvinte, a se căuta soluții nu este totuna cu baterea în cuie a unei hotărâri. Având în vedere faptul că întotdeauna UDMR Arad a fost considerat ca partener la aripa moderată, putem spune că protocolul la nivel central referindu-se punctual la Arad, mai mult i-a încurcat decât i-a ajutat. Dacă premierul Adrian Năstase va înțelege acest lucru, va bate în retragere și îi va lăsa pe cei din PSD și UDMR Arad să se descurce cum vor. Dacă va fi așa înseamnă că la nivel de Arad litera și spiritul acestui protocol, sperăm noi, nu va provoca reacții negative de tipul celor de la Târgu Mureș.

DANIEL ALBU

LA PRM ARAD URMEAZĂ SANCȚIUNILE

Deși era dată ca sigură desfășurarea Conferinței Municipale a PRM Arad, la sfârșitul săptămânii trecute, membrii Biroului Executiv și reprezentanții centrului (deputatul Ștefan Păscuț și secretarul executiv Petru Roșca, aflați în control la PRM Arad), au hotărât în cadrul ședinței de vineri, seara, reprogramarea alegerilor pentru ziua de 25 aprilie. Cauza amânării s-a datorat încălcării statutului de către organizația de cartier Micalaca, care a organizat alegeri fără a anunța conducerea PRM Arad. De asemenea, se vor relua adunările generale în organizațiile de cartier pentru desemnarea delegaților la Conferința Municipală.

Încălcări de statut

Secretarul executiv, Petru Roșca, ne-a declarat că: **„s-au încălcat prevederile statutului la organizația de cartier Micalaca deoarece au avut loc alegeri fără acordul conducerii județene. Alegerile au fost invalidate de către Biroul Executiv urmând ca în cel mai scurt timp să fie trași la răspundere cei vinovați".**

„Am propus executivului analizarea vinovaților"

Deputatul Ștefan Păscuț a precizat că a participat la ședința Biroului Executiv din partea compartimentului organizatoric al Comitetului Director. Domnia sa ne-a declarat: **„Am constatat cu satisfacție o atmosferă de lucru bună și o dorință de aplicare a prevederilor statutare. Privitor la situția creată în organizația de cartier Micalaca, am propus executivului analizarea celor vinovați".**

Președintele PRM Arad, Gheorghe Feieș, crede că **„prin amânarea Conferinței Municipale, se reflectă o stare de maturitate și responsabilitate a organizației județene. Mobilul hotărârii Biroului Județean de a se relua adunările generale pe cartiere, de desemnare a delegaților, are ca motivație și dorința ca la aceste adunări să participe mai mulți membri".**

DANIEL ALBU

GHEARE ȘI COPITE

(Urmare din pagina 1)

Îmi amintesc de discuția purtată în urmă cu câțiva ani cu cineva de la Inspecția sanitar-veterinară despre pericolul creșterii porcilor la groapa de gunoi asupra sănătății populației și eram uimit de indiferența manifestată la acest nivel. Apăruseră câteva cazuri de trichineloză la om, și noi încercam să facem o legătură între creșcutul animalelor printre gunoaie și șobolani și îmbolnăvirea unor oameni care au consumat carne provenită de la porci cumpărați la piață, dar mai marii peste sectorul sanitar-veterinar nu erau de acord cu supoziția noastră. Au fost oameni care s-au plâns de mirosul insuportabil al cărnii proaspete provenite de la animale cumpărate de la piață. Cum poate fi explicată asemenea situație altfel decât prin hrănirea acestora cu stârvuri, ori cu resturi alimentare intrate în descompunere și aruncate la groapa de gunoi, de unde au fost îngurgitate de turmele lăsate libere printre deșeuri.

Aradul, ca urmare a dezinteresului manifestat de autoritățile administrative, este un fel patrie a gropilor de gunoi răspândite peste tot. În lipsa unor promise gropi ecologice, arădenii aruncă deșeurile din gospodărie pe unde apucă fără să se teamă de reacția municipalității. Reacție inexistentă, de altfel.

Îi disprețuim pe țigani că se complac în mizerie și dezordine, „ca la ușa cortului" și pentru că mănâncă mortăciuni, în timp ce noi consumăm mezeluri din tărtițele găinilor! Nu ne respectăm câtuși de puțin, dar nici organele sanitar-veterinare nu ne respectă. Pentru o fleică la purtător și o pungă de mici, inspectorii noștri par dispuși să închidă nu numai ochii, dar și pravila cu legi.

TINERII DIN PSD ARAD ȘI-AU STABILIT CRITERIILE DE ACTIVITATE

Membrii Biroului Județean TSD Arad s-au întrunit la sfârșitul săptămânii trecute, sâmbătă, în prima ședință de birou. Ordinea de zi s-a axat pe reponsabilitățile și sarcinile pentru vicepreședinții și membrii biroului, care au fost repartizați pe cele 11 zone în care s-a împărțit județul. Cei prezenți au hotărât ca în cel mai scurt timp să înființeze organizații de tineret ale PSD în toate localitățile județului Arad. Pentru o mai bună activitate a Biroului Județean TSD Arad, s-a stabilit ca președintele, vicepreședinții, secretarul și trezorierul organizației de tineret să se întrunească în ședință de lucru de două ori pe lună iar biroul lărgit format din 31 de membri lunar.

Un alt punct al lucrărilor, a fost activitățile pe care TSD Arad le va întreprinde cu ocazia sărbătorilor de Paște. Astfel, se vor oferi cadouri și alimente unor cămine de bătrâni și orfelinate din județ.

D. ALBU

FOCAR DE INFECȚIE ÎN ZONA CONFECȚII

Zilele trecute, Iosif Clodnițchi, directorul „Salubrității", se declara mulțumit de curățenia din municipiu. Când au auzit una ca asta, câțiva locuitori din Arad ne-au făcut o invitație: „Veniți într-o zi până la podețul peste Mureșel, unde se face legătura între zona Confecții și Silvaș. Nu o să vă pară rău, că o să aveți ce scrie!". Joi, am dat o fugă până acolo...

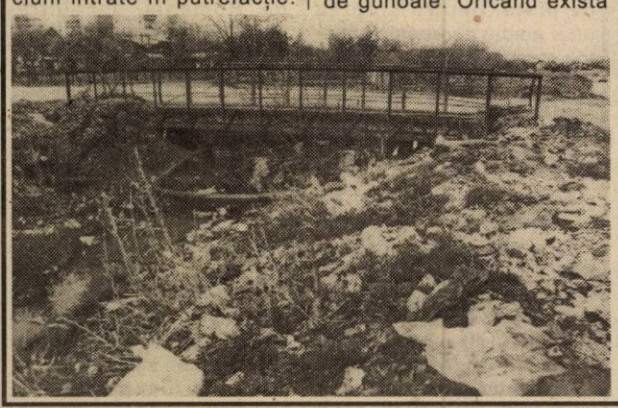

„Curat - murdar"

Când am ajuns în zonă, ne-am crucit. Pe o suprafață de un hectar, era jale. Mormane de deșeuri. Mortăciuni intrate în putrefacție. Stârvuri de câini, găini și capre aruncate care încotro. Căruțe întregi de bălegar. Mirosurile erau insuportabile. Inclusiv șoseaua era invadată de gunoaie. Oricând există pericolul izbucnirii unei epidemii. Nu de altceva, dar copiii se joacă printre gunoaie, iar animalele „pasc" în zonă. Curățenie, ziceți d-le Clodnițchi. Poate vă referiți de o curățenie în rândul angajaților Dvs. În momentul în care ne ștergeam pe pantofi, o mașină a Salubrității trecea în trombă pe lângă noi. **„Fă-ne o poză, strigă gunoierul din dreapta șoferului".**

I-am făcut. Nu una, ci mai multe, ca să le înrămați d-le Clodnițchi și să le puneți la loc de cinste. Ele reprezintă adevărata carte de vizită a firmei pe care o conduceți.

NICOLAE OPREAN
Foto: AL. MARIANUȚ

Accente

TARE-N CLANȚĂ, DAR FRAGIL

Nu întotdeauna cei tari în clanță, cei care iau atitudine critică față de tot ce le iese în cale sunt cum par. Ei nu sunt și nici nu pot fi, căci nu sunt dumnezei, oameni puri, fără păcate, fără greșeli și nici oameni care n-au făcut șmecherii pe unde au trecut. Au făcut, dar știți cum se zice: „hoțul, până nu e prins, este negustor cinstit".

Unul tare-n clanță este Traian Băsescu. Dă-n toți și-n toate de parcă ar fi îngeraș, dacă nu cumva mai mult. Dar nu e. Are și el păcatele lui, are și el societățile lui care, întâmplare?!, au câștigat niște licitații și au obținut profituri frumoase din banul public, pe vremea când Băsescu era ministru la Transporturi. Mai e și chestiunea cu flota, mai sunt și niște aluzii cu trimitere la Sorin Ovidiu Vântu, mai avem acuzații care-l vizează în legătură cu tratamentul diferit pe care-l acordă unor firme de publicitate ori unor societăți comerciale, de când e primar general. Așa că, vorba unui vecin de-al meu, „nu te uita ce zice, uită-te cine zice".

În plan local, Gheorghe Falcă, vicepreședinte al CJ Arad, se străduiește din răsputeri să fie copia lui Băsescu, corespondentul acestuia printre arădeni. Asemenea părintelui său ideologic, dă-n toți, lovește în stânga și-n dreapta, lăsând impresia că se pricepe la toate, că pentru el viața n-are secrete. Are. Cum are și activitatea sa o serie de secrete care, mai devreme ori mai târziu, vor fi publice. Ca întotdeauna e doar chestiune de timp.

Tare-n clanță e și Ovidiu Marian, aflat într-un război al acuzelor permanent cu Dorel Popa, primarul nostru. Presa a fost generoasă cu el, aproape ținându-i partea și trăgând mai mult pe Dorel Popa. Altfel, multe ar fi de spus și în ce-l privește. Au fost unii care l-au acuzat că banii Strandului ar fi intrat în campania electorală, mai sunt (fără legătură cu prima acuzație?) cele aproape 900 de milioane de lei care s-au evaporat odată cu dispariția lui Dolha. Mai sunt și altele.

Critica e bună în societate. Iar în politică este armă grea. Cu ea îți faci imagine, cu ea câștigi capital electoral, îți croiești drum spre putere. Unii dintre cei tari în clanță au deja imaginea insului drept, corect, deștept. Și sunt destui cei dispuși să exclame: Ecce homo! Scuturați puțin, însă, vor pierde ușor și repede penele cu care s-au împăunat.

TRISTAN MIHUȚA

ALTERNATIVĂ PENTRU REPARTIZAREA CHELTUIELILOR DE ÎNCĂLZIRE

Asociația pentru Protecția Consumatorilor propune o metodă alternativă pentru repartizarea cheltuielilor pentru încălzire, cu ajutorul contoarelor de apă caldă montate pe fiecare calorifer având următoarele avantaje: • nu trebuie angajată o firmă specializată pentru citirea și repartizarea cheltuielilor; • citirea și repartizarea cheltuielilor se face lunar; • locatarii de la etajul superior, parter sau de pe colț care au mai mulți elementi nu sunt dezavantajați; • cheltuieli de instalare comparabile cu cele pentru repartitoare de căldură; • nu trebuie protejat repartitorul contra acoperirii cu rufe la uscat sau perdea; • locatarul este stimulat în eliminarea risipei de energie termică.

Informații la sediul asociației de pe str. Episcopiei nr. 32, sau la telefon 295670 în zilele lucrătoare, între orele 10-13.

BURSA LOCURILOR DE MUNCĂ PENTRU PERSOANELE CU HANDICAP

La sediul Agenției Județene de Ocupare a Forței de Muncă (AJOFM) Arad, a avut loc o conferință de presă în care s-a discutat despre Bursa Generală a Locurilor de Muncă, Bursa Locurilor de Muncă pentru persoanele cu handicap, noua Lege privind creditarea IMM-urilor, depunerea declarațiilor de șomaj și, nu în ultimul rând, despre firmele acreditate de Ministerul Muncii să plaseze forță de muncă în străinătate.

• Bursa Locurilor de Muncă pentru persoanele cu handicap se va organiza în 24 mai a.c. și va avea loc la sediul Asociației Persoanelor cu Handicap Neuromotor de pe str. Lacului.

Deocamdată, 10 agenți economici și-au manifestat intenția de a participa, oferind persoanelor interesate locuri vacante în meseriile de bobinator și confecționer îmbrăcăminte.

• Și la plățile ajutorului de șomaj AJOFM Arad și-a făcut datoria, pe luna martie acestea achitându-se integral, valoarea totală fiind de 6,4 miliarde de lei. Șomerii care au beneficiat de acest ajutor sunt în număr de 8423.

• S-a mai discutat și despre obligativitatea agenților economici de a depune declarațiile lunare privind ajutorul de șomaj. Aceste declarații se depun în două exemplare, care trebuie să conțină evidențe nominale. Pentru agenții economici care au mai mult de 10 angajați este obligatorie depunerea acestor declarații pe suport magnetic. Termenul depunerii declarațiilor s-a prelungit, agenții economici putându-se prezenta la sediul AJOFM și luni, 22 aprilie (între orele 8-14), la camera 103. De asemenea, filiale din județ de la Lipova, Chișineu-Criș și Sebiș vor funcționa după același orar.

La capitolul firmelor acreditate de Ministerul Muncii pentru plasarea de forță de muncă în străinătate, în Arad există doar două astfel de firme: S.C. Agro Lazăr Service SRL și S.C. UHU SRL. De reținut este faptul că în presa centrală au apărut informații conform cărora persoanele care doreau să plece în Germania trebuiau să achite suma de 3,5 milioane lei pentru așa numita taxă de intermediere. Aceste informații sunt eronate deoarece taxele de acest gen nu se percep (oficial), dar se pare că mai există încă „firme fantomă" care caută să producă un ban pe căi mai puțin ortodoxe.

• O altă temă discutată la conferință a fost noua lege privind creditarea IMM-urilor. Față de anul 2001, când programului de creditare pentru Arad i-a fost alocată suma de 16,3 miliarde de lei, anul acesta pentru Arad au fost alocate 16,4 miliarde de lei. Dacă în anul 2001 aceste credite erau doar pentru IMM-uri și șomeri, anul acesta și asociațiile familiale sau persoanele fizice autorizate pot beneficia de credite.

R. M.

După o vizită în Portugalia

COLABORARE ACADEMICĂ DE PRESTIGIU PENTRU UNIVERSITATEA „AUREL VLAICU"

În perioada 10-16 aprilie a.c., d-na **Lizica Mihuț**, rectorul Universității „Aurel Vlaicu", împreună cu dl. Ioan Gabor, șeful Oficiului de relații internaționale din cadrul aceleași universități, au efectuat o vizită în Portugalia.

„Cu acest prilej am stabilit mai multe punți de legătură pe linie academică între Universitatea „Aurel Vlaicu" și Universitatea din Coimbra. Aceasta este una dintre cele mai vechi și prestigioase instituții de învățământ superior din Europa, înființată în anul 1200", a declarat sâmbătă d-na Lizica Mihuț.

Discuțiile s-au materializat prin semnarea unui contract ferm între cele două instituții de învățământ superior. Printre alte prevederi, înțelegerea constă într-un schimb reciproc de studenți și profesori pe o perioadă de până la un an. Totul se desfășoară sub egida Uniunii Europene, în speță programul ERASMUS pentru învățământ superior.

„Este singurul proiect de acest gen la nivel național. La el, din partea universității noastre vor participa studenți și profesori de la Facultatea de chimie industrială și Colegiul Pedagogic", a mai precizat d-na **Lizica Mihuț**.

Amănunte despre vizita fructuoasă a delegației Universității „Aurel Vlaicu" în Portugalia ne-a oferit și dl. **Ioan Gabor**. Că ele sunt de o importanță deosebită, le vom prezenta pe larg într-una din paginile noastre tematice. Pentru a vă stârni curiozitatea, menționăm doar că Universitatea „Aurel Vlaicu" are gânduri mari în ceea ce privește colaborarea cu universitățile de tradiție ale Europei și Statelor Unite. **„Totul pentru a ajunge la compatibilitatea învățământului nostru superior cu cel occidental și implicit recunoașterea diplomelor noastre pe plan internațional"**, a conchis dl. **Ioan Gabor**.

N. OPREAN

În concursul pentru postul de președinte la Higiena

EXCEPȚIA MAI TARE DECÂT STATUTUL

După cum este prevăzut în lege și în regulamentele și statutele diferitelor unități, concursul pe anumite funcții este obligatoriu, prin această modalitate selectându-se persoanele îndrituite să le ocupe. Cu atât mai mult, regula este valabilă și necesară în cazul funcțiilor de conducere.

Din păcate, însă, de multe ori concursurile sunt organizate formal, în pofida legii și statutelor pentru ca la final să reușească... cine trebuie. Așa ceva a venit să reclame, la redacția ziarului nostru, doamna Laura Brânzaș, care a participat zilele trecute la un concurs organizat pentru ocuparea postului de președinte al Cooperativei Higiena. Într-o adresă trimisă, de altfel, și conducerii Asociației Naționale a Cooperației meșteșugărești, doamna Brânzaș arată că „modul de organizare și desfășurare a fost conceput în așa fel încât să-l favorizeze pe unul dintre candidați și anume pe colegul de partid, domnul Ovidiu Marian (Nicolae Mladin, președintele Asociației județene a Cooperativei meșteșugărești).

Principalul punct de sprijin în acuza adusă îl reprezintă articolul 4, capitolul 3 din Statutul Cooperativei care precizează că „poate fi aleasă în funcțiile de președinte sau vicepreședinte persoana care are vechime minimă de doi ani în sistemul cooperativei meșteșugărești", ceea ce nu este cazul în privința a trei persoane din cele 5 participante la concurs, proba scrisă.

Pentru a ne edifica asupra celor reclamate de d-na Brânzaș am luat legătura și cu domnul Nicolae Mladin și doamna Drâmbău Valeria, președinta de la Higiena, postul căreia urmează să fie liber, prin pensionare. Domnul Mladin „consideră legală înscrierea domnului Ovidiu Marian și a celorlalți doi concurenți, deși nu sunt membri cooperatori pentru că se poate da derogare în cazul în care concurenții din interiorul sistemului nu îndeplinesc nici ei în totalitate condițiile cerute: studii superioare, experiență în domeniul managerial etc. Doamna Drâmbău ne-a precizat că de fapt președintele este ales, conform art. 1, pct. a, de Adunarea Generală a Cooperativei, iar „concursul este organizat doar pentru a testa calitățile profesional-manageriale ale candidatului, iar cel admis primește doar recomandarea pentru a fi ales. Și deocamdată nu s-a decis nimic întru-cât mai urmează proba interviului."

La cele spuse de cei doi organizatori ai concursului desfășurat la Tehnometalica (unde domnul Mladin este președinte) și dealtfel singurii prezenți în comisie, noi mai adăugăm că același statut mai spune că „în mod excepțional, în lipsa unor oferte din partea persoanelor cu studii superioare pot fi acceptate să candideze și persoane cu studii medii" (art. 6 din cap. 3). De asemenea, credem că abaterea de la regulă, adică derogarea, se poate face tot în condițiile legii și în mod cu totul excepțional.

In-rest, considerăm că nu este decât o întâmplare faptul că Ovidiu Marian este coleg de partid cu domnul Mladin.

I. TULEU

Noroc cu ajutorul social

O FAMILIE ȘI-A PUS ÎN ORDINE ACTELE

Familia Dumitru s-a stabilit în Nădlac acum doi ani, după ce a locuit prin diverse orașe din țară. Fiindcă nu i-a plătit celui de la care a luat casa, nu a putut încheia un contract de vânzare - cumpărare. „În tot acest timp părinții nu au avut nici flotant, nici domiciliu stabil pe buletine. Unii copii nu aveau certificate de naștere, deci practic nici nu existau", spune referentul social al Primăriei Nădlac, Ana Nagy Gyuriș Krokoș.

Reprezentanții Primăriei au încercat să-i ajute pe cei unsprezece membri ai familiei Dumitru. Peste tot însă li s-a spus că doar părinții sunt în măsură să se implice pentru rezolvarea problemelor. Care însă nu au făcut-o. De la începutul anului, odată cu intrarea în vigoare a Legii 416, familia Dumitru beneficiază de venitul minim garantat, neavând prea multe surse de venit (părinții lucrează doar ocazional și numai câțiva din copii primesc alocația de la stat - spune referentul social).

„Le-am făcut flotant părinților, că altfel nu puteau primi banii. Cred că dacă nu era cu ajutorul social nu și-ar fi pus în ordine actele. Chiar și așa trei dintre copii plus cei doi copii ai fetei cele mari nu au acte. De aceea familia primește mai puțin decât ar fi normal, conform legii" adaugă domnișoara Nagy.

G. KNAP

ÎNCĂ UN PAS

Moment greu pentru UTA, mai ales după înfrângerea categorică de la Oradea, în restanța cu FC Bihor, în sensul că echipa a cam intrat într-un con de umbră. Nu-i iese mai nimic. Cam așa a fost și în Valea Domanului, numai că și de data aceasta a fost ajutată de șansă. Reșițenii nu și-au putut valorifica avantajul terenului propriu, iar „fluierașii" au fost pe față la cele două goluri marcate de gazde din poziții de ofsaid. În aceste condiții partida s-a încheiat cu un scor alb, ceea ce înseamnă un punct pentru UTA, care-și menține distanța de 6 puncte față de a doua clasată, FC Baia Mare. Surprinzător, nici de data aceasta urmăritoarele „Bătrânei Doamne" nu au reușit victorii în meciurile de acasă. Maramureșenii nu au putut trece de Pandurii lui Emil Săndoi, bihorenii s-au împiedicat de ASA, iar oltenii de la Extensiv doar scor alb, cu echipa lui Marius Plisca, Minaur Zlatna, un semiesec ce l-a determinat pe Sorin Cârțu să-și anunțe demisia. Una peste alta, asta înseamnă încă un pas pentru UTA spre primul eșalon, însă cu condiția să o țină tot așa. Și nu vedem de ce în ultimele opt etape să se mai schimbe ceva în parcursul formației pregătite de Ionuț Popa.

Divizionarele C arădene au reușit, în această etapă, un procentaj de 50 la sută, adică două victorii și două înfrângeri. Cu alte cuvinte nimic surprinzător, pentru că ACU și West Petrom și-au valorificat avantajul terenului, învingând cu 3-0 pe Abrud, respectiv cu 4-0 pe Dacia din Orăștie. Pentru echipa lui Marcel Coraș treapta a treia a podiumului pare accesibilă, în schimb „petroliștii" mai au de tras pentru a reface terenul pierdut în tur și a scăpa de emoțiile retrogradării. În schimb, celelalte două reprezentante arădene în acest eșalon, Telecomul și Ineul, au încasat un sac de goluri la Deva, respectiv Certej.

În primele meciuri din play-off la baschet feminin, campioanele de la BC ICIM Arad nu au avut nici un fel de problemă cu Olimpia București, o echipă modestă, fără pretenții în partea superioară a ierarhiei baschetului românesc. Urmează semifinala cu Sportul Studențesc, după sistemul trei victorii din cinci meciuri, dar cu trei partide jucate acasă pentru fetele noastre. În mod normal și această întâlnire ar trebui să se încheie înainte de limită, pentru ca apoi antrenorul Zoran Visici să pregătească finala cu Livas.

Să mai punctăm câteva evenimente sportive ce merită atenție, petrecute în acest sfârșit de săptămână. În primul rând, la Sântana, de acum se va juca tenis de masă la nivelul Diviziei A. Este vorba de campionatul masculin pe echipe, pe care un iubitor al acestui sport din localitate, dl. Titus Lupitu, l-a promovat până la nivelul acesta. Meciuri de Divizia A, la Sântana. Într-adevăr, o premieră! Să notăm și victoria rugbyștilor arădeni în meciul de la Timișoara, cu „U", succes care-i plasează tot mai aproape de rugbyul mare de la noi, asta dacă reușesc să treacă și de baraj. Le dorim succes!

Handbalul feminin românesc e pe val, cel puțin la nivelul echipelor de club. Două formații românești, Remin Deva și Rapid București au disputat semifinala unei cupe europene. Victoria și dreptul de a juca finala Cupei Challenge a revenit în ambele meciuri (25-24 și 21-19) jucătoarelor din Deva. Și când te gândești că nu cu mulți ani în urmă jucau cu fetele noastre de la FZ Tricolor. Noi tot în „B" și ele în finala unei cupe europene! Să fie vorba numai de bani (la nivelul clubului) sau și de profesionalism? - având în vedere că antrenorul din Deva, Cornel Bădulescu, a fost „curtat" de cea mai bună echipă de club din lume, Hypobank Viena. Prin comparație, handbalistele arădene au obținut, abia acum, prima victorie din acest campionat. Edificator, nu?

ALEX. CHEBELEU

FOTBAL - DIVIZIA A

Rezultatele etapei a XXII-a: Dinamo-Astra Ploiești 1-1; Oțelul Galați-FC Argeș 2-1; FC Brașov-Gloria Bistrița 0-0; Ceahlăul Piatra Neamț-FC Național 1-1; UM Timișoara-FCM Bacău 2-4; Rapid-Universitatea Craiova 3-2; Farul Constanța-Sportul Studențesc 0-0; Petrolul Ploiești-Steaua 1-1.

Clasament

1. Dinamo	22	12	8	2	48-24	44	(+11)
2. FC Național	22	10	9	3	33-16	39	(+6)
3. Rapid*	22	12	4	6	38-24	39	(+7)
4. Oțelul	22	11	6	5	25-14	39	(+3)
5. FCM Bacău	22	11	2	9	30-29	35	(+2)
6. Ceahlăul	22	10	4	8	30-27	34	(+1)
7. Steaua	22	10	3	9	31-25	33	(0)
8. „U" Craiova	22	8	6	8	30-28	30	(-3)
9. FC Argeș	22	9	3	10	24-28	30	(-3)
10. Gloria	22	9	2	11	20-28	29	(-4)
11. Farul	22	7	7	8	26-28	28	(-5)
12. Astra	22	6	8	8	23-22	26	(-7)
13. FC Brașov	22	6	7	9	19-22	25	(-8)
14. Sportul	22	6	4	12	25-40	22	(-8)
15. Petrolul	22	4	7	11	19-34	19	(-14)
16. UM Timișoara	22	3	4	15	19-51	13	(-20)

** Echipă penalizată cu un punct.*

Etapa viitoare (sâmbătă - 27 aprilie, duminică - 28 aprilie): Steaua-FC Brașov; Gloria Bistrița-Ceahlăul Piatra Neamț; FCM Bacău-Dinamo; Astra Ploiești-Farul Constanța; Sportul Studențesc-Oțelul Galați; FC Argeș-Petrolul Ploiești; FC Național-Rapid; Universitatea Craiova-UM Timișoara.

Fotbal - Divizia B

Ne-a pus Dumnezeu mâna în cap!

CSM REȘIȚA - F.C. UTA 0-0

Sâmbătă, ora 11,00, stadion „CSM", timp frumos, teren foarte bun, spectatori 2000. Șuturi spre poartă 11-6, pe poartă 6-2, cornere: 12-4.

CSM Reșița: Agachi-Ibric, Bădăluță, D. Miclea-R. Miclea, Almășan, Doană (min. 84 - Szijj), Hamat (min. 78 - Bercseny), Ciocoi-Lupășcu (min. 55 - Oprița), Bratu. Antrenor: Dumitru Marcu.

UTA: Huțan-Panin, Zaha, Bier (min. 27 - Demian), Panaitescu-Drida, Todea, Luca, Ciubăncan-Miculescu (min. 79 - Chitescu), A. Drăgan (min. 62-Ianu). Antrenor: Ionuț Popa.

Au arbitrat bine: Mircea Salomir (Cluj-Napoca) - la centru, ajutat de Ion Podar și Lorant Szanto (ambii din Târgu Mureș) - asistenți.

Observator F.R.F.: Victor Cicu (București).

Cartonașe galbene: Huțan, Panin, Panaitescu, Luca, A. Drăgan, Ianu, Chitescu.

După cum (nu) a jucat, sâmbătă, la Reșița, UTA trebuia să piardă la cel puțin 2-3 goluri diferență. Punctele trebuia să rămână în Valea Domanului, pentru că gazdele au pus serios osul pentru ele, au făcut aproape totul pentru victorie, mai puțin o rugă către Cel de Sus, care s-a gătit în alb și roșu în superba dimineață de aprilie. Și nu doar că a binecuvântat poarta lui Huțan, ci a mai aruncat câte o privire și pe stadioanele din Baia Mare, Craiova și Oradea. Ce mai, Dumnezeu a fost utist și după voia sa, „Bătrâna Doamnă" are o singură șansă, Divizia A. Dar până atunci să retrăim momentele unui meci incalificabil pentru arădeni...

Premizele păreau încurajatoare pentru arădeni, care evoluau într-o formulă aproape ideală, în timp ce bănățenii erau văduviți de patru titulari incontestabili: Căprariu, Dianu, Nica și Ciucur, iar Oprița și Szijj se aflau pe bancă. Numai că, textiliștii au dovedit încă din start că nu va fi ziua lor, pentru că în cele mai multe momente parcă înotau pe teren și aici ne referim în special la mijlocașii de bandă și atacanți. Apoi, exista o prea mare distanță între compartimente, combinațiile scurte lipsind cu desăvârșire, iar angajările lungi erau de cele mai multe ori fără adresă. Și când mingea nu e la tine înseamnă că e la adversar, iar CSM-ul a arătat că deține secretul „mânuirii" sale. Așa s-a abătut potopul la poarta lui Huțan.

Singurul utist care s-a ridicat la nivelul așteptărilor în partida din Valea Domanului a fost portarul Șebastian Huțan

În primele 25 de minute, gazdele au trecut pe lângă gol de trei ori, dar au și reușit să introducă balonul în plasă. Dacă portarul naționalei de tineret a avut intervenții remarcabile la șuturile lui R. Miclea, Almășan și Doană, la torpila expediată de Ciocoi din lovitură liberă s-a lăsat prea ușor surprins. Noroc că doi reșițeni se aflau pe traiectoria „obiectului", în ofsaid, iar asistentul Podar a ridicat prompt steagul. Gol anulat. De abia pe finalul reprizei, Ciubăncan trage cu buretele peste o evoluție foarte slabă până atunci, trimite o centrare pentru Alin Drăgan, al cărui „cap" din careul mic, trece de puțin alături. Atât în dreptul UTA-ei în primul mitan și se intră la cabine cu impresia că Reșița nu are cum să scape victoria după pauză.

Și după cum avea să înceapă actul secund, așteptam resemnați să cadă golul. În minutul 51, R. Miclea își poate plasa lovitura de cap unde dorește, dar trimite pe lângă, după care Lupașcu și Almășan îl întrebuințează serios pe Huțan. Prin minutul 57, Miculescu apare în sfârșit la finalizare, trimițând cu capul la rădăcina barei unde - însă - se afla și Agachi. Doar un minut a trecut și reșițenii înscriu prin același Ciocoi, dar și celălalt asistent vede ofsaidul lui Bratu, care l-a mascat pe Huțan. Al doilea gol invalidat. Totuși, CSM-ul nu s-a descurajat, dar va rata situații rarisime prin Almășan, R. Miclea, Oprița. Și ca tacâmul să fie complet, nici lovitura indirectă dictată la 10 metri de buturile arădene pentru o „talpă" a lui Miculescu, nu va schimba tabela pentru că Ciocoi șutează în zidul format pe linia porții.

Fluier final și nu ne vine să credem ochilor că UTA a scăpat neprihănită în „bârlogul" CSM-ului reșițean. De obicei, norocul se arată celor puternici, dar nici urmă de putere în jocul „textiliștilor", sâmbătă. Și atunci ne vedem nevoiți să repetăm: o forță divină și-a întors fața către „Bătrâna Doamnă". Să fie într-un ceas bun!

CĂLIN MNERIE

DECLARAȚII DUPĂ MECI

Ionuț Popa (antrenor principal F.C. UTA): „Am făcut cel mai slab joc din retur și nu pot decât să fiu mulțumit cu acest 0-0. Intenționam să obținem un rezultat mai bun, însă, atât fizic, dar mai ales psihic, echipa se află într-o vizibilă cădere. Am întâlnit un adversar ce a evoluat foarte bine, demonstrând că merită să fie direct implicat în lupta pentru promovare. Jucătorii mei sunt obosiți, acest lucru observându-se în special în repriza a doua, iar unii dintre ei sunt ieșiți din formă, în urma semiimpactului cu F.C. Baia Mare, când deși am dominat clar nu am reușit să ne impunem. Trebuie să ne redresăm cât mai repede, să facem un apel la conștiința fotbalistică pentru că vedeți și dumneavoastră ce se întâmplă pe celelalte stadioane. Știam că Alba Iulia va pierde cu Clujul, pentru ca etapa viitoare Extensivul să ia toate punctele de la Cluj-Napoca. Despre UTA nu vreau să mai vorbesc pentru că azi au jucat cu adevărat slab, mai bine vorbesc de CSM Reșița, care merită aprecierile mele. Sau mai bine îl las pe Mitică..."

Dumitru Marcu (antrenor principal CSM Reșița): „După aspectul jocului trebuia să câștigăm astăzi, însă asta nu înseamnă că UTA nu merită să promoveze, ajutată fiind și de celelalte rezultate. E clar că arădenii sunt obosiți după trei întâlniri solicitante, cu formații de vârful clasamentului. Noi am făcut azi poate cel mai bun joc din retur și chiar dacă rezultatul nu e cel așteptat trebuie să continuăm pe aceeași cale. Anularea celor două goluri mi s-a părut justă, nu consider că arbitrii au viciat rezultatul".

Și pentru că antrenorul liderului nu putea scăpa atât de ieftin, a venit și obsedanta întrebare cu promovarea pusă de veteranul presei reșitene, Petru Fuchs. Iată și răspunsul lui Mister: **„ziariștii arădeni știu, noi vrem să câștigăm bani și puncte. Dacă astfel vom termina pe primul loc înseamnă că vom promova, însă vă reamintesc că și locul doi ne poate duce în Divizia A. Rezultatele de azi ne arată că Dumnezeu ține cu cei cu credință."**

Și pentru că în pregătiri, Ionuț Popa și-a scos echipa de pe teren în meciul de la Reșița, gestul trebuia motivat: **„Nu am fost eu acela. Am avut o apucătură, pentru care îmi cer scuze față de bănățenii mei"** - a încheiat tehnicianul UTA-ei.

C. MNERIE

GALERII ÎNFRĂȚITE

Buna înțelegere dintre galeriile a două dintre grupările de tradiție ale fotbalului românesc, CSM Reșița și UTA s-a manifestat și sâmbătă cu ocazia ultimei „ciocniri" dintre cele două formații. La prezentarea la stația audio a echipei arădene „La Guardia Rossonera" a însoțit cu urale fiecare nume al unui jucător textilist, iar după ultimul fluier al arbitrului a scandat: UTA! UTA! Favoarea le-a fost întoarsă imediat de tifoșii „Red Fighters": Reșița! Reșița!

Din păcate, din repertoriul suporterilor „alb-roșii" nu a putut lipsi „imnul" pentru Poli, în timp ce reșitenii s-au limitat să aplaude din toate puterile echipa UTA.

Nu de aceeași considerație s-a bucurat și tehnicianul Ionuț Popa, care nu a fost iertat pentru că și-a scos echipa de pe teren în meciul de pregătire disputat în luna februarie, în Valea Domanului. **„Bă Popa, acum nu-i mai scoți de pe teren, uite-l cum joacă!** - a fost refrenul preferat al cârcotașilor din tribună, care au continuat: **„Unde-i haina de blană? „Scoate odată banu' dacă vrei să câștigi"! „Du-te în excursie în Italia!"**

C. M.

ATILLA PAP NU MAI VREA ÎN VALEA DOMANULUI

Excluderea lui Atilla Pap din lotul pentru meciul cu fosta sa formație a mai pus o picătură în paharul dezamăgirii pe care-l bea în fiecare săptămână ex-utistul. După părerea sa concurența cu Agachi și mai nou Zimmerman este nelocală, pentru că cei doi sunt forțați în vederea unei eventuale vânzări. **„Nu văd ce să mai fac la o echipă, la care nu mai sunt nici măcar rezervă. Sper ca în vară conducerea clubului să mă înțeleagă pentru că eu vreu să joc și aș face-o oriunde în altă parte. Apoi nu mă pot obișnui nicicum cu orașul"** - ne-a spus fostul portar al „Bătrânei Doamne".

C. M.

REZULTATELE ETAPEI A XXII-A

Apullum Alba Iulia-„U" Cluj 0-5, FC Baia Mare-Pandurii Târgu Jiu 1-1; FC Oradea-ASA Tg. Mureș 1-1; I. S. Câmpia Turzii-Gaz Metan Mediaș 1-0; Extensiv Craiova-Minaur Zlatna 0-0; Poli Timișoara-Jiul Petroșani 0-4; **CSM Reșița-F.C. UTA 0-0**; Olimpia Satu Mare-Internațional Pitești 1-0.

Clasament

1. F.C. UTA	**22**	**15**	**3**	**4**	**33-19**	**48**	**(+15)**
2. FC Baia Mare	22	12	6	4	39-18	42	(+9)
3. Extensiv	22	12	5	5	35-16	41	(+8)
4. FC Oradea	22	10	7	5	33-16	37	(+1)
5. I.S. Câmpia Turzii	22	11	4	8	33-25	37	(+4)
6. Alba Iulia	22	9	6	7	34-35	33	(0)
7. CSM Reșița	22	9	6	7	22-29	33	(0)
8. Pandurii Tg. Jiu	22	7	9	6	19-17	30	(-3)
9. I. Pitești	22	8	5	9	33-30	29	(-1)
10. „U" Cluj	22	7	6	9	35-26	27	(-6)
11. Gaz Metan*	22	9	6	7	31-17	26	(0)
12. Olimpia S. Mare	22	8	1	13	36-43	25	(-8)
13. ASA Tg. Mureș	22	7	4	11	21-35	25	(-8)
14. Jiul Petroșani	22	5	3	14	23-41	18	(-15)
15. Poli Timișoara**	22	1	3	18	12-64	-9	(-27)

** Echipă penalizată cu șapte puncte.*

*** Echipă penalizată cu cincisprezece puncte.*

Etapa viitoare, 27 aprilie: ASA Tg. Mureș-FC Baia Mare; „U" Cluj-Extensiv Craiova; Gaz Metan Mediaș-Olimpia Satu Mare; Pandurii Tg. Jiu-CSM Reșița; Jiul Petroșani-Ind. Sârmei Câmpia Turzii; Internațional Pitești-FC Oradea; **FC UTA-Apullum Alba-Iulia;** Minaur Zlatna-Poli Timișoara.

Gură de oxigen...

Fotbal - Divizia C

WEST PETROM PECICA - DACIA ORĂȘTIE 4-0 (3-0)

Stadion West Petrom. Timp frumos. Teren moale. Spectatori: 100. Au marcat: Grozav min. 11 (penalty); Sas min. 31, Ponta min. 36 și Sârbuț min. 77.

Formații - West Petrom: Grozav (min. 82 - Leric)-Cioară, Iova, Radu George, Sighete-Sârbuț, Ponta (min. 65-Corsenti), Sas, Anca-V. Fritea, Nădăban (min. 62 - Bene). ***Antrenor:*** Mihai Roșca. ***Dacia Orăștie:*** Cimporescu-Ștefan, Șimian, Costea, Hațegan, Ilia-Ocneanu (min. 60-Kutifalvy), Văranu (min. 51-Buciuman), Căpușan, Isoiu-Stângu (min, 70 - S. Chira). ***Antrenor:*** Lucian Chira.

A arbitrat bine: R. Urecheatu - centru, ajutat de asistenții G. Dan și C. Vuc (toți din Timișoara). ***Observator FRF:*** Ioan Săvulea (Tg. Jiu).

Cartonașe galbene: Iova, Sighete, Ponta, Sas, respectiv, Cimporescu, Șimian și Căpușan.

Jucătorul meciului: Sas (West Petrom).

Când te bați cu o contracandidată la retrogradare, orice pas greșit pe propriul teren e echivalentul unui dublu insucces. Cu lecția bine învățată, „petroliștii" au abordat cu multă încredere disputa cu „dacii" din Orăștie, cu un singur țel: victoria. La prima acțiune a gazdelor pică golul. **Scapă V. Fritea, intră în careu și portarul oaspeților îl faultează în postură de ultim apărător. Doar „galben" și penalty. Execută „specialistul" Mișu Grozav și 1-0 (min. 11).** După primirea golului, vizitatorii ies mai mult la joc, combină frumos, fără a-și crea însă ocazii de poartă. Pecicanii replică atacând frontal, jucând simplu și din prima. După o ratare a lui Sârbuț, vine golul desprinderii. **Era min. 31 când Saș prinde un șut de excepție de la 18 m și 2-0.** Nu trec decât cinci minute și tabela se modifică din nou. **Acțiune prelungită de atac și Ponta de la 14 m înscrie, 3-0 (min. 36).** Pauză, după cea mai bună repriză a „petroliștilor" din ultima vreme.

Același scenariu al jocului în repriza secundă. Unii cu „desenatul" frumos pe „dreptunghiul verde", iar ceilalți, responsabili cu ratările și ... golul.

În min. 53, Nădăban ține portarul, iar două minute mai târziu, Sârbuț nimerește bara. Acesta din urmă însă va reuși golul patru cu 13 minute înainte de final. **Centrare Corsenti, reluare din 6 m, Sârbuț pentru 4-0.**

Victorie fără dubii a „petroliștilor", care, cu această gură de oxigen saltă câteva poziții în clasament și privește cu mai mult optimism finalul campionatului.

DANIEL SCRIDON

Rezultatele etapei a XXII-a: ACU Arad - Cuprirom Abrud 3-0; Minerul Certej - Tricotaje Ineu 5-1; Corvinul Hunedoara - Minerul Lupeni 1-0; **West Petrom Pecica - Dacia Orăștie 4-0;** Soda Ocna Mureș - Inter Petrila 2-0; Aurul Brad - CFR Simeria 0-0; Metalurgistul Cugir - Rapid CFR Teiuș 4-0; **Mureșul Deva - Telecom Arad 4-1.**

Etapa viitoare, 27 aprilie: Telecom Arad - ACU Arad; Minerul Lupeni - Aurul Brad; Inter Petrila - Minerul Certej; Cuprirom Abrud - Corvinul Hunedoara; Dacia Orăștie - Metalurgistul Cugir; **Tricotaje Ineu - Mureșul Deva;** Rapid CFR Teiuș - Ocna Mureș; CFR Simeria - West Petrom Arad.

Clasament

1. Minerul Certej	22	17	2	3	44-19	53	(+20)
2. Corvinul	22	16	4	2	50-14	52	(+19)
3. ACU Arad	**22**	**14**	**4**	**4**	**41-19**	**46**	**(+10)**
4. M. Lupeni	22	12	2	8	32-23	38	(+5)
5. Telecom Arad	**22**	**10**	**3**	**9**	**37-37**	**33**	**(+3)**
6. Ocna Mureș	22	11	3	8	48-30	30	(0)
7. Deva	22	9	3	10	38-32	30	(-3)
8. Abrud	22	9	2	11	25-28	29	(-4)
9. Cugir	22	8	3	11	28-30	27	(-6)
10. Tricotaje Ineu	**22**	**7**	**5**	**10**	**29-34**	**26**	**(-7)**
11. Simeria	22	7	3	12	21-42	24	(-9)
12. Petrila	22	6	4	12	24-37	22	(-11)
13. W. P. Pecica	**22**	**5**	**7**	**10**	**23-39**	**22**	**(-11)**
14. Brad	22	4	8	10	19-25	20	(-13)
15. Teiuș	22	5	4	13	24-53	19	(-14)
16. Orăștie	22	4	5	13	17-44	17	(-16)

Umilință - în mai puțin de o repriză

A.C.U. ARAD - CUPRIROM ABRUD 3-0 (3-0)

Stadion „Astra-CFR", teren bun, timp excelent pentru fotbal, spectatori 100. Au marcat: L. Paul - penalty - min. 20, C. Roșca - min. 32, Pavel - min. 42. Șuturi 9-3, pe poartă 5-1, cornere 8-1.

A.C.U.: Rusu-Negrilă (min.28 - Rus), Chirilă, Varga (min. 46-S. Roșca)-Vizitiu, Aslău, L. Paul (min. 59 - Pocian), Bâgu-Pavel, C. Roșca, Blăniță.

ABRUD: Mureșan-Tibichi, Goia, Chira, Gheorghiu-Turbuțan, Jula, C. Micu (min. 38 - Man), Onisei-Gorgan, M. Micu (min. 72 - Dudea).

Au arbitrat bine: Mugurel Drăgănescu - la centru, Ciprian Aldea și Florin Buduroi - asistenți (toți din Brașov).

Observator FRF: Mircea Nesu - Oradea.

Cartonașe galbene: Rus, Chirilă, Pavel respectiv C. Micu, Țibichi, Gheorghiu.

În min. 37, același Blăniță - omul meciului - a insistat la o minge ce părea pierdută, a preluat pe linia de fund, i-a făcut o așezare ca la carte lui C. Roșca, iar acesta a înscris fără probleme, de la 5 metri: 2-0. Cu trei minute înainte de pauză, Pavel a închis tabela „trasorul" său - de la 16 metri - poposind în vinclul porții apărate de Mureșan: 3-0.

În partea secundă a meciului, în loc de goluri

Așa a reușit C. Roșca să își treacă numele pe lista marcatorilor în meciul ACU Arad - C. Abrud (scor 3-0)

A.C.U. Arad continuă să impresioneze pe teren propriu, în ciuda faptului că în deplasare nu prea reușește să marcheze, în ultimele două jocuri consemnând tot atâtea înfrângeri. Dar, după cum spuneam, acasă se face spectacol, după Minerul Lupeni venind rândul celor de la Cuprirom Abrud să guste din amarul unei umilințe stabilite în mai puțin de o repriză. Cu câțiva indisponibili în linia de apărare, arădenii și-au dat seama că - de fapt - într-un meci pe propriul teren contează atacul, mai puțin faptul că Negrilă e titular, ori Varga - bolnav - tras fundaș. Tripleta Pavel-Blăniță-C. Roșca a făcut furori în fața porții adverse, cei trei reușind să facă diferența pe teren, cu atacuri purtate când pe dreapta, când pe stânga, iar atunci când era cazul și perpendicular pe poartă, de unde au rezultat și golurile.

Astfel, în min. 20, Blăniță a pătruns impetuos în careu, dar Turbuțan l-a faultat, iar penalty-ul just acordat a fost transformat de L. Paul: 1-0.

am văzut ratări, unele cât roata carului, printre campioni găsindu-i pe Gorgan (la singura fază notabilă a vizitatorilor) și C. Roșca. În rest, nimic deosebit. Poate, doar soare mult, mici și bere la discreție, că se deschide sezonul, iar cei de la A.C.U. au vrut să fie primii care să se dea bine pe lângă spectatori. Păcat că au fost doar aproximativ 100, deoarece elevii antrenați de Marcel Coraș chiar arată a echipă bună de Divizia C.

LEO SFÂRA
FOTO: ȘT. MATYAȘ

MEFIN SINAIA

ERLAND
service autorizat

RAR

SERVICE SPECIALIZAT REPARAȚII POMPE DE INJECȚIE BOSCH

Standuri de centicubat computerizate, aparatură de măsură și control performantă

Zilnic: Luni - Vineri 9 -17

Arad, Grădiște, str. I. B. Deleanu, nr. 12,
tel/fax 057/276968; 094/552174; 095/604202

(C.A.)

MECIUL PRIETENIEI

Vineri după-amiază, după ce ploaia s-a mai domolit, pe arena comunală din Covăsânț a avut loc un inedit meci de fotbal al prieteniei. Protagoniste Old-Boys Covăsânț și „Adevărul". La astfel de partide scorul nu contează, dar amintim că ziariștii au câștigat cu 4-3, chiar și fără arbitru. De fapt, nici n-am fi avut nevoie de așa ceva. Ce, numa' să ne-ncurce.

Am remarcat: apatia stranierului gazdelor Roșianu, baletul fotogenic „marca Muscă"; indicațiile grele ale antrenorului Slăină; crampoanele lui Mnerie dar mai ales... cârnăciorii și vinul de butuc din mai lunga repriză de prelungiri.

Au nimerit plasa porților: Ardelean, Roșianu și Părăuan, respectiv, Bulzan - 2, Cotuna și Sfâra (dintr-un penalty „cerșit" o repriză).

De-aici ar putea alege emeritul Dan Alexandru noile vedete ale fotbalului românesc (sâc): ***Old-Boys Covăsânț:*** L. Balint, G. Duma, Iovici, F. Balint, Fechete, Părăuan, Ardelean, Farcaș, Roșianu, Drăgan, Rista, T. Balint, A. Duma, Palade, Tudur. ***Antrenor:*** Ionel Slăină,

„Adevărul": Sfâra, Mnerie, Scridon, Jivan, Munteanu, Ungureanu, Dănilă, Bulzan, Cotuna, Oprean, Hărțău, Musca, Romanescu. ***Antrenor:*** Mircea Contraș.

O amintire înainte de meci, chipărită de decanul de vârstă, Ștefan Matyaș

FOTBAL - Divizia D

ȘOIMII LIPOVA - FRONTIERA CURTICI 0-2 (0-0)

Atmosferă de serbare câmpenească am întâlnit sâmbătă după-amiază, la Lipova, la un meci important doar pentru oaspeți, Frontiera neavând voie să facă vreun pas greșit, căci Șiriana le suflă curticenilor în ceafă.

Și a început meciul. Teren cu smocuri, denivelat pe alocuri, plus 22 de jucători dezorientați, care încercau să arate cât fotbal știu, însă au cam rămas repetenți la acest capitol. Dacă de la gazde nu ne așteptam la mare lucru, credeam că vizitatorii vor arăta de ce sunt pe primul loc. Însă, cele două echipe au chinuit - efectiv - fotbalul, iar curticenii au fost la un pas de a se face de râs.

În prima repriză am notat dominarea teritorială a Frontierei, însă cam atât, iar gazdele s-au remarcat printr-o bară, semnată Madoșa, însă la propria poartă.

În partea secundă a meciului, s-a deschis scorul. La un corner, apărătorii gazdă au stat grămadă, ca oile, iar Maghici a înscris cu capul, de la un metru. Era minutul 52 și scorul 0-1.

Doar trei minute mai târziu, Stei pătrunde impetuos în careu, este faultat de Crașovschi, iar „centralul" Hațegan indică - fără ezitare - penalty. Din păcate pentru „șoimi", Schmidt trage aiurea, peste poartă, iar egalarea nu se va mai produce. Asta, în ciuda faptului că au existat ceva emoții, la câteva atacuri, totuși fără prea mare consistență a gazdelor. Cel care risipește orice urmă de îndoială privind câștigătoarea este veteranul Suciu, în min. 85, când mingea șutată de acesta, din lovitură liberă de la 25 de metri, se oprește în plasă: 0-2.

La fluierul arbitrului Ovidiu Hațegan, ajutat la linii de asistenții Traian Enoiu și Mircea Toderici jr. s-au aliniat următorii:

LIPOVA: Lingurar-Ghiță, Bordea, Madoșa (Jucu), Stei (Maleș), Deffert, Petrescu, Lăcătuș (Olar), Olariu, Schmidt, Sorescu.

CURTICI: C. Moț-Maghici, Bilan (Vlad), Juncu, Fâșie, Crașovschi, Bârlă (Suciu), Călin, Moțiu (Șaba), M. Moț, Cotuna.

LEO SFÂRA

GLORIA ARAD - UNIVERSITATEA ARAD 1-1 (0-0)

Partida de sâmbătă din deschiderea etapei, a dat naștere ambițiilor manifestate prin angajamentul pentru balon și luptei surde - uneori peste limita regulamentului - ce s-a dus în special la mijlocul terenului. În prima repriză ocaziile au fost puține, cea mai mare fiind ratată de Clepe, pentru Universitatea, care a ezitat într-o poziție favorabilă. Pe lângă echilibrul existent, nu au trecut neobservate desele proteste ale ambelor părți, urmare a intervențiilor determinând fragmentări ale jocului. Un moment care a mai descrețit frunțile l-a avut drept protagonist pe „centralul" Bogdan Zaharia. Tânărul arbitru a alunecat pe gazon, imediat după acela recuperându-și fluierul pierdut în iarbă. Să mai spunem, în paranteză, că prestația acestuia a fost contestată, în timpul și la finele disputei de antrenorul oaspeților, Gabi Biro.

Repriza secundă se va dovedi mult mai bogată în evenimente. Universitarii trec pe lângă deschiderea scorului prin Andea, Mogoșanu și Suciu, replica venind din partea lui Strugariu, însă ori imprecizia la finalizare, ori paradele lui Tirsin respectiv Zaharia vor menține tabela „albă". Ritmul este alert. Deși ceva mai periculoși, studenții se vor vedea conduși din minutul 66. Lovitură de colț pentru Gloria, valorificată printr-o reluare cu capul - frumoasă și eficientă - semnată de Strugariu. Egalarea este precedată de un șut în plasa laterală al lui Andea. În minutul 75 o eroare de marcaj este speculată de Clepe, balonul lovind stâlpul drept și ricoșând în plasă. Rămași în zece oameni după eliminarea lui Degetar (două cartonașe galbene), universitarii totuși insistă. Ei simt cum le scapă victoria printre degete, pe final - minutul 82 - când Mogoșanu trage peste transversală, la penalty-ul acordat pentru faultul lui Tirsin asupra lui Roșca.

Gloria: Tirsin - Mușat, Maier, Mureșan, Iftimie, Horga, Hossu, Jula, Bota, Flore, Strugariu. **Au mai evoluat:** Heriak și Bizău.

Universitatea: Zaharia - Roman, Miheț, Degetar, Suciu, Burlan, Holiartoc, Andea, Roșca, Mogoșanu, Clepe. **Au mai jucat** Lădău și Chetronie.

Au oficiat Zaharia Bogdan, Florin Dumitru și Ciprian Bondar. **Observator: A.J.F.:** Cornel Zăhoi. **La juniori:** 3-0 (fără joc).

ADRIAN HĂRȚĂU

VICTORIA NĂDLAC - TRICOUL ROȘU SATU NOU 4-1 (1-1)

Revelația returului Diviziei D, echipa din Nădlac și-a respectat blazonul, în ciuda zvonacilor, învingând (și) pe Tricoul Roșu Satu Nou, una din formațiile ce luptă pentru salvarea de la retrogradare.

Începutul de meci e furtunos. Ratări Văduva și Fabian, respectiv Bakoș (șut în transversală), toate în primele 10 minute. Apoi, Răduț (în ziua jocului a împlinit 39 de ani) scapă singur, trece de Dronca și înscrie în poarta goală, 0-1. Bucuria oaspeților durează doar 7 minute, deoarece, Cuedan egalează transformând impecabil o lovitură liberă de la 25 m și 1-1. Până la pauză, mai notăm doar eliminarea - cerută parcă - lui Unc, pentru injurii la adresa „centralului" Trif auzite și-n tribună. N-am înțeles atitudinea de după roșu a lui Alin Unc, care cu greu a fost potolit de coechipieri să nu-l bată pe „fluieraș". A apucat doar să-l bruscheze.

Practic, istoria jocului se va scrie în intervalul minutelor 47-51, când nădlăcanii înscriu de trei ori, prin Fabian (șut din 8 m), Kukucska (penalty) și Horvath (autogol). Victorie clară, la pas, dedicată colegului Ionel Sava, care chiar sâmbătă a împlinit 35 de ani.

Două vorbe despre „centralul" Trif: fără personalitate, confuz, tolerant la proteste, într-un cuvânt: habarnist.

Formații - V. Nădlac: Dronca-Șule, Vlădău, Szell, Szuchanski, Tambor, Fabian, Kukucska, Babău, Cuedan, Văduva. **Au mai jucat:** Măcean, Cean, Constantin, Mâț. **Antrenor:** Dan Cuedan. **Tr. Roșu Satu Nou:** Szabo-Horvath, Chiș, Bakoș, L. Csak, Țițca, Revnic, Kruciai, Răduț, Unc, Ifrim. **Au mai jucat:** A. Csak, Stancu, Haasz. **Antrenor:** Gh. Răduț.

A arbitrat slab: Cristian Trif, ajutat bine de asistenții: Victor Ciurescu și Mihai Jivan. **Observator AJF:** Teodor Jușcă. **La juniori:** 3-0 (f.j.).

DANIEL SCRIDON

REZULTATELE ETAPEI A XXIII-A

Crișul Chișineu-Criș-Înfrățirea Iratoșu 2-0; Gloria Arad-Universitatea Arad 1-1; Armonia Ineu-Vulturii Socodor 1-0; Șoimii Lipova-Frontiera Curtici 0-2; Victoria Nădlac-Tricoul Roșu Satu Nou 4-1; Romvest-Progresul Pecica 1-1; Șiriana Șiria-Păulișana Păuliș 3-0 (f.j.) Comera-Șoimii Pâncota 3-1.

Clasament

1. Curtici	23	20	1	2	89-13	61	(+28)
2. Șiria	23	20	0	3	73-23	60	(+24)
3. Comera	23	16	2	5	61-22	50	(+14)
4. Socodor	23	15	2	6	51-25	47	(+14)
5. Nădlac	23	12	1	10	40-47	37	(+4)
6. „U" Arad	23	11	3	9	38-34	36	(+3)
7. Romvest	23	10	3	10	41-27	33	(-3)
8. Iratoșu	23	10	2	11	35-29	32	(-1)
9. Gloria	23	9	4	10	48-50	31	(-5)
10. Pâncota	23	9	2	12	25-40	29	(-4)
11. Ch. Criș	23	9	2	12	33-51	29	(-7)
12. Lipova	23	8	3	12	37-50	27	(-9)
13. A. Ineu	23	7	5	11	37-63	26	(-10)
14. Satu Nou	23	5	3	15	30-56	18	(-18)
15. P. Pecica	23	4	4	15	22-59	16	(-17)

- Păulișana Păuliș s-a retras din campionat.

Etapa următoare, miercuri, 24 aprilie: Frontiera Curtici-Șiriana Șiria; Înfrățirea Iratoșu-Gloria Arad; Victoria Nădlac-Armonia Ineu; Șoimii Pâncota-Șoimii Lipova, Progresul Pecica-Crișul Chișineu-Criș; Vulturii Socodor-Romvest; Universitatea Arad-Comera. Tricoul Roșu Satu Nou stă.

ROMVEST - PROGRESUL PECICA 1-1 (1-0)

Surpriză mare pe stadionul F.Z., unde tinerii jucători de la Romvest nu au reușit să învingă „lanterna roșie" a clasamentului.

A fost un joc monoton, cu puține ocazii de poartă, în care nici una din cele două formații nu și-a putut impune jocul. Totuși, scorul avea să se deschidă în min. 28, când Cosma îi pasează cu pieptul lui Gligor, care preia și-l învinge pe Orădan cu un șut din 16 m, 1-0. După gol, jocul avea să „înghețe", nici una dintre formații nemaigăsind soluția pentru a înscrie. Cu atât mai mult, cu puține minute înaintea pauzei o ploaie nimicitoare gonește toți spectatorii și îmbibă gazonul cu apă.

Repriza a doua avea să se dispute tot în aceeași notă, adică un joc haotic la centrul terenului. Lovitura de teatru avea să se producă în min. 75, când pecicanii obțin o lovitură de pedeapsă pe care o transformă Nădăban și 1-1. Până la sfârșit nu avea să se mai întâmple nimic, pecicanii obținând un punct mare, demonstrând că locul lor este mai sus în clasament.

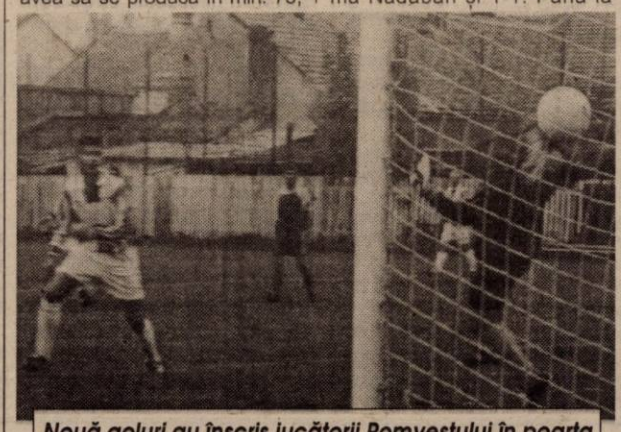

Nouă goluri au înscris jucătorii Romvestului în poarta Armoniei Ineu în turul campionatului. Contra celor de la Progresul Pecica nu au reușit decât o remiză

Formații - Romvest: Potoreț, Manciu, Malița, Iancu, Stein, Baul, Strecicov, Gligor, Moț, Cosma, Fedor. **Au mai jucat:** Neurea, Tisza, Botea. **Antrenor:** Francisc Tisza.

Progresul Pecica: Orădan, Chepețan, Belejan, Lucaci, Ozoreanu, Ponta, Nădăban, Muraru, Csik, Sucigan, Bănățean. **Au mai jucat:** Ciuta, Czank. **Antrenor:** Mihai Târlea.

Au arbitrat: Marian Rotaru, asistat de Marius Axente și Mile Vidak. **Observator AJF:** Gheorghe Igreț.

MARIUS ALIMAN
FOTO: ȘT. MATYAȘ

COMERA ARAD - ȘOIMII PÂNCOTA 3-1 (1-0)

Se numește Loredan Bogdan, iar pe vremea când Riviș sau Toderaș încântau spectatorii arădeni, probabil băiețașul devenit între timp și arbitru juca șotronul în curtea școlii. Sâmbătă, la Șofronea sub privirile colonelului din Cermei, pentru că: **„dacă e marți, e Belgia", iar dacă e Belle e și Selejan,** tânărul arbitru și-a bătut joc de arbitraj. Motiv pentru care ar trebui să consulte Bursa locurilor de muncă, poate s-o găsi vreun post de dulgher pe undeva.

La opt minute de la startul partidei, Balaj încheie, cu un șut în colțul lung peste portarul Mureșan, o acțiune personală purtată pe flancul stâng al atacului echipei sale: 1-0. La cinci minute după odihnă, Burada pune latul la pasa lui Olariu pentru 2-0. Oaspeții răspund prin bara lui Anghel din min. 67, iar peste cinci minute va fi 2-1: Riviș bate o „liberă" scoasă în corner de Fador, iar Rusu trimite în plasă cu capul, cornerul executat de Madoș. În min. 78, Martincsek comite un hent clar în careu văzut și de la gara din apropiere, asistentul Buică semnalizează timp de aproape un minut infracțiunea, dar „centralul" partidei este depășit total de joc, conlucrarea sa cu asistenții fiind nulă. Gazdele punctează pentru 3-1, prin Sandu în min. 83, după ce Botezatu luase bara la țintă patru minute mai devreme. Până la final mai notăm doar altercația privată dintre Botezatu și Ghimbir, cei doi coechipieri înjurându-se ca la ușa cortului, fiind la un pas de a se lua la bătaie. Cuvenitele cartonașe roșii nu sunt arătate de un arbitru penibil, care nu știa, probabil, că Botezatu este și student la Teologie.

Formații - Comera: Fador-Ujvary (min. 46 Burada, min. 81 Ceh), Pocei, Stein, Popa - Martincsek, Weirer (min. 84 Ghimbir), Ursoi, Botezatu-Olariu (min. 60 Sandu), Balaj. **Antrenor:** Viorel Purcel.

Șoimii: Mureșan-O. Dragalina (min. 46 Madoș), Bunai, Rusu (min. 86 S. Șold), Pistrui-Anghel, Ardelean, Riviș, Pop (min. 76 S. Dragalina)-Toderaș (min. 69 Morodan), Amar. **Antrenor:** Ioan Șold.

A arbitrat foarte slab: Loredan Bogdan, asistat foarte bine de Nicolae Dehelean și Viorel Buică. **Observator AJF:** Nicolae Belle. **La juniori:** 1-2.

SORIN CAZAN

FOTBAL INTERNAȚIONAL

Anglia - etapa a XXXVI-a

Chelsea-Manchester United 0-3; Bolton-Tottenham 1-1; Leeds Utd-Fulham 0-1; Leicester-Aston Villa 2-2; Liverpool-Derby County 2-0; Middlesbrough-Blackburn 1-3; Newcastle Utd-Charlton 3-0; West Ham-Sunderland 3-0; Southampton-Everton 0-1; Arsenal-Ipswich 2-0.

În clasament: 1. Arsenal 75 p.; 2. Liverpool 74 p; 3. Manchester Utd 73 p; ..... 18. Ipswich 33 p; 19. Derby County 29 p; 20. Leicester 20 p.

Germania - etapa a XXXII-a

St. Pauli-Hamburg 0-4; Bayern München-Hertha Berlin 3-0; Borusia Dortmund-F.C. Köln 2-1; Energie Cottbus-1860 München 1-1; Bayer Leverkusen-Werder Bremen 1-2; Schalke 04-Nürnberg 2-1; Wolfsburg-Hansa Rostock 4-0; Freiburg-Kaiserslautern 3-1; Borusia Moenchengladbach-VFB Stuttgart 2-2.

În clasament: 1. Leverkusen 66 p; 2. Dortmund 64 p; 3. Bayern München 62 p; ..... 16. Freiburg 27 p; 17. F.C. Köln 23 p; 18.St. Pauli 22 p.

Italia - etapa a XXXII-a

A.C. Milan-Roma 0-0; Brescia-Fiorentina 3-0; Chievo-Inter 2-2; Lazio-Verona 5-4; Parma-Atalanta 1-1; Perugia-Bologna 1-0; Piacenza-Juventus 0-1; Torino-Lecce 1-1; Udinese-Venezia 1-0.

În clasament: 1. Inter 66 p; 2. Juventus 65 p; 3. Roma 64 p; 4. Chievo 51 p; ..... 15. Udinese 37 p; 16. Lecce 28 p; 17. Fiorentina 22 p. 18. Venezia 17 p.

Spania - etapa a XXXV-a

Real Madrid-Tenerife 4-1; Celta Vigo-F.C. Barcelona 2-1; Ath. Bilbao-F.C. Sevilla 0-1; Alaves-Zaragoza 2-1; Espanyol-Villarreal 3-1; Las Palmas-Rayo Vallecano 0-2; Malaga-Mallorca 0-0; Betis Sevilla-Real Sociedad 3-0; Valladolid-Osasuna 1-0.

În clasament: 1. Real Madrid 65 p; 2. Valencia 63 p (un meci mai puțin); 3. Deportivo La Coruna 61 p (un meci mai puțin); ..... 18. Osasuna 38 p; 19. Zaragoza 36 p; 20. Tenerife 35 p.

❖❖❖

În finala Cupei Ligii din Franța: Bordeaux-Lorient 3-0 (2-0).

În Cupa AJF-urilor

ARADUL A PIERDUT FINALA

Ieri dimineață, la Bacău, s-a disputat finala Cupei AJF-urilor la fotbal, pentru copii, născuți 1987. Ajunsă până în ultimul act al competiției, selecționata AJF - Arad a pierdut într-o manieră categorică, scor 0-5, în fața selecționatei similare din Bacău.

Au trebuit să se mulțumească cu locul II, o cupă, o diplomă și nouă mingi de fotbal primite de la Dan Ionescu - reprezentantul FRF, următorii jucători din selecționata AJF - Arad: Deffert-Grigorescu, Bujor, Vlad, Turcuș, Anechitei, Mirciov, Ionașcu, Georgescu, Faur, Danciu. **Au mai jucat:** Fl. Gâlcă, Țigan, Banielevici, Leucuța și Bozan. **Antrenor:** Marius Drăguceanu.

Conducătorul delegației arădene la Bacău a fost Ionuț Leac - președintele Comisiei de copii și juniori.

D. SCRIDON

Masă rotundă

„VREM ÎNCĂ UN TITLU, PENTRU CĂ NU NE MULȚUMIM CU LOCUL DOI”

Înainte de a începe play-off-ul Campionatului Național de baschet feminin, ne-am gândit să organizăm la Clubul Presei o masă rotundă cu principalii reprezentanți ai echipei Baschet Club ICIM Arad. Nu de alta, dar avem în față nu o echipă oarecare, ci o multiplă campioană națională, care are reale șanse de a-și îmbunătăți palmaresul în acest an.

Așadar, au răspuns cu multă amabilitate invitației noastre antrenorul Zoran Visici, președintele Ioan Faur și consilierul cu probleme manageriale, Stelian Văduva (vezi foto), iar discuția, pe care o reproducem mai jos, a fost una deosebit de interesantă...

– În primul rând, mulțumiri că ați acceptat invitația noastră. D-le Faur, o primă întrebare de încălzire. Cum stăm înaintea play-off-ului?

I. Faur: Stăm bine, din toate punctele de vedere. Suntem la zi cu toate: contracte, prime, salarii. În ciuda greutăților pe care și noi le avem, am făcut eforturi pentru a fi la zi. Mai departe, e treaba echipei. Trecem de Olimpia fără probleme (**n.a:** așa s-a întâmplat, discuția având loc înaintea partidelor din „sferturi”), apoi, nici în semifinale, cu Sportul n-ar trebui să avem probleme. Eu aș vrea să terminăm cu Sportul în trei meciuri, chiar dacă două sunt în deplasare. Vedeți, suntem optimiști, ne și vedem în finală, după care, normal, vrem un nou titlu. Ușor nu va fi, dar echipa are valoare pentru a câștiga al șaselea titlu, din care cinci consecutiv. Am fi vrut noi să ne putem bate și prin Europa, dar e din ce în ce mai greu să ajungem acolo.

– Apropo de Europa. Ați tras ceva învățăminte din experiența West Petromului din Liga Sud-Est Europeană?

I. Faur: Concluzia e că nu mi-aș fi putut permite să particip într-o astfel de competiție. Nu-mi permit să arunc atâția bani, nu-i am. Dacă ar fi fost să ne înscriem, o făceam în Cupa „Liliana Ronchetti”.

– Să revenim la campionatul intern, cu cele două evoluții diametral opuse. Mai slab, în tur și mult mai bine în retur, odată cu venirea consacratelor Laura Nițulescu și Anca Stoenescu. Dacă mai punem la socoteală că Anne-Marie Părău și Ildiko Nagy au contribuit la calificarea „națională” de junioare putem spune că suntem „pe val”. Avem șanse la titlu?

I. Faur: Categoric, nu ne mulțumim cu locul doi.

S. Văduva: Nu uitați de vorba mea. Doar pentru locul I cântă fanfara.

– D-le Văduva, în toamnă erați sceptic...

S. Văduva: Altfel merg acum lucrurile. Situația e mult mai bună. Despre asta vă poate vorbi antrenorul.

Z. Visici: În tur, am avut multe accidentări, nu le-am avut pe cele două din retur, dar e bine că am pierdut la diferențe mici cu echipele de top. Prin succesele din partea a doua la diferențe mai mari, am sărtat de pe locul V, pe locul II. Oricum, e bine că noi am prins vârful de formă în partea a doua a campionatului. Dacă am fi pierdut un singur meci în retur, am fi ajuns pe patru. Am început pregătirile pentru meciurile cu Sportul, o echipă cu jucătoare experimentate, care poate încurca pe oricine. Statisticile arată că stăm bine la unele capitole, dar mai avem de lucru la aruncările libere și de trei puncte.

– Ați întâlnit până acum de două ori Livasul. Ați gândit o anume strategie pentru finală?

Z. Visici: Avem casetele cu meciuri. E o echipă puternică, dar important e primul meci de la Târgoviște. Va fi greu să câștigăm acolo, dar sperăm...

– Sperăm să ne iasă obiectivul. D-le Faur, mai rămân cele două, Laura și Ancuța, după terminarea campionatului?

I. Faur: E o chestiune pe care trebuie să o aprofundăm. Să vedem cum vom sta și în plan economic. Aș încerca să întărim chiar echipa, dar nu vă pot da acum un răspuns cert. Dacă ar fi după mine aș aduce-o acasă pe Monica Broșovszky, că tot îi expiră contractul în Ungaria. E o variantă, nu o luați drept promisiune. Ne vom baza mult și pe jucătoarele tinere. De asta, va avea grijă antrenorul Visici, care vă poate spune mai multe.

Z. Visici: Înainte de a ajunge la Arad, știam că aici există un nucleu de jucătoare tinere: Nagy, Părău, Grecu, Matei și altele. De politica clubului poate vorbi dl. Faur. Echipa noastră și fără Ancuța și Laura, poate avea un cuvânt de spus în viitor.

I. Faur: Personal, văd sumbru viitorul baschetului românesc, din perspectiva fondului de jucătoare. Nu vine nimic din spate. Peste 2-3 ani, când cele de la Sportul și Rapid o să iasă la pensie, rămânem doar noi și Livasul în campionat. Cândva erau 16 echipe, acum cu greu adunăm 10. Nu știu ce se va întâmpla în viitor. Soluția e să aducem jucătoare de afară.

– Ați atins aici problema școlilor sportive.

S. Văduva: E o problemă reală. Ce ne facem la anul. Mi-e groază. Nici nu pot să mă bucur prea tare, dacă ne ajută Dumnezeu să luăm titlul. Mă gândesc că celor din primul „5” le expiră contractele. Suntem în aceeași corabie și nu pot să-l mint pe dl. Faur, că va fi bine.

I. Faur: Livasul a luat jucătoare, numai să nu luăm noi. Așa s-a întâmplat cu Anca Nițulescu. De Oana Lateș nu-mi pare rău, că nu are caracter.

S. Văduva: Da, le-am transmis celor de la Livas că anul acesta nu e rândul lor. Poate, la anul...

Foto: V. MUSCĂ

I. Faur: Sar la handbal. Am văzut turul semifinalei de cupă europeană: Rapid - Deva. A fost un meci banal. Și aici, e același lucru ca-n toate sporturile de echipă, nu vine nimic din urmă. Nu se mai investește nimic în tineret.

S. Văduva: Puteam să am idei, putea fi Zoran cel mai bun antrenor, dacă nu era dl. Faur cu banii, să le aducă pe cele două, era bai.

– Au fetele vreo primă specială de obiectiv?

I. Faur: Da, munca lor merită recompensată. Prima e însă doar pentru câștigarea titlului.

– D-le Visici, cât la sută avem șanse să câștigăm titlul?

Z. Visici: Să fac un pronostic e ca la LOTO. Sigur, cu toții vrem să devenim campioni.

– Ați urmărit toate meciurile Challange Round-ului de junioare. Ați pus ochii pe vreo jucătoare?

Z. Visici: Da, pe Larisa Kulcsar, una dintre cele mai bune jucătoare ale turneului. Evident că mi-aș dori-o la Arad.

– Ce v-a determinat să acceptați provocarea de a antrena campioana României?

Z. Visici: Profesla mea. Și mă simt extraordinar aici, am toate condițiile create. Mă bucur că atunci când echipa a trecut prin momente mai grele, nimeni n-a dat vina doar pe mine. Echipa e oglinda unui antrenor, dar Aradul este un oraș sportiv, cu oameni care se pricep și apreciază rezultatele și munca.

– Mai rămâneți la Arad?

Z. Visici: Nu depinde doar de mine. Eu vreau, dar...

S. Văduva: Vă spun eu, sigur rămâne. Are mult de lucru. A început o treabă, s-o ducă până la capăt.

– Domnilor, vă mulțumim și succes în obținerea unui nou titlu.

ALEX. CHEBELEU
DANIEL SCRIDON
ADELA CIOLOCOI

Baschet feminin

După același scenariu

BC ICIM ARAD - OLIMPIA BUCUREȘTI 80 - 26 (26-0; 16-9; 28-8; 10-9)

Cu două victorii obținute în fața debusolatei echipe Olimpia București, BC ICIM a intrat în „careul de așі”, cum se spune. Spulberând efectiv formația bucureșteană în cele două zile de întreceri, campioanele en-titre așteaptă meciurile din semifinale, conștiente că acestea reprezintă adevărate examene. Sportul Studențesc nefiind o echipă de „trei lulele, trei surcele”. Dacă în prima dispută, vineri, adversarele au mai mișcat ceva, în cea de-a doua au fost de-a dreptul paralele cu ceea ce se numește baschet. Păi, pe parcursul a zece minute, tu, echipă, ce joci în play-off să nu reușești nici măcar un punct, unul că nu e mult, e de-a dreptul jenant. Așa s-a întâmplat în meciul cu numărul doi, când pe toată durata primului sfert, vizitatoarele nu au nimerit defel coșul. Asta, în timp ce fetele de la BC ICIM au înscris nu mai puțin de cinci coșuri de trei în șase minute de joc. Diferența crește constant de la minut la minut, la pauza mare consemnând un sec 42-9. Și oum pe teren a existat o singură echipă, a noastră, antrenorul Zoran Visič a dat posibilitatea tuturor jucătoarelor să evolueze, cu excepția Laurei Nitulescu, jucătoarea nefiind forțată după accidentarea la genunchi, de vineri.

Așa a decurs „dubla” cu Olimpia, pe care nu o putem include la capitolul teste elocvente în perspectiva finalei. Dar până acolo mai e un hop mare, primul fiind duminica viitoare la „Polivalenta” arădeană cu Sportul Studențesc.

Formații și marcatoare: BC ICIM: Drăguș 25 (3), Iaroska 14 (1), Belevich 14, Stoenescu 9 (1), Grecu 6, Nagy 4 Popovici 3, Matei 3, Părău 2, Morosan, Szabo. **Antrenor:** Zoran Visič. **Olimpia:** Băcanu 7, Georgescu 6, Diaconu 6 (2), Trubwasser 5, Strugaru 2, Mitu, Bucică, Nicolaescu, Cutaș, Drăgoescu, Vieru, Nistor. **Antrenor:** Constantin Paraschivescu.

Au arbitrat bine: Alexandru Columban (Cluj-Napoca) și Alin Faur (Timișoara). **Observator FRB:** Aurelian Niculescu (Oradea).

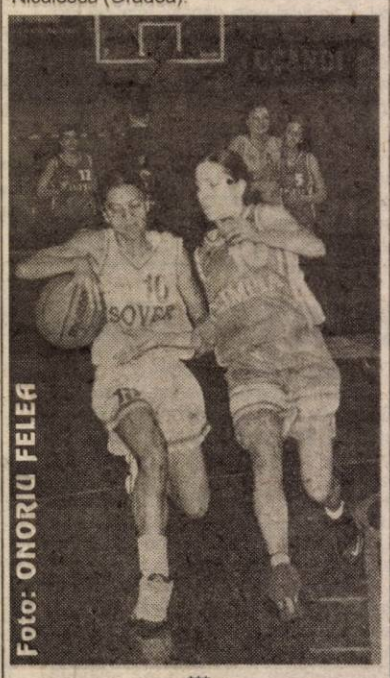

Foto: ONORIU FELEA

***

În celelalte jocuri din „sferturi”: Sportul Studențesc-CET Govora 83-34 și 81-34 (scor general 2-0 și Sportul se califică în semifinale); Livas Târgoviște-Someșul Dej 93-62; Universitatea Cluj-Rapid București 75-55.

ADELA CIOLOCOI

Tenis de masă

PROMOVARE PENTRU ARĂDENI

Ieri s-a consfințit la Sântana, promovarea echipei de tenis de masă sponsorizată de Titus Lupitu, patron al S.C. Ana - Mar S.R.L., în Divizia A masculină. Echipa este formată din jucători ai CSM Arad PAB. Cristian Dodean, Radu și Patriciu Munteanu, ultimii având dublă legitimare, CSM Arad PAB - CSȘ Gloria. Cu acest prilej au fost verificate condițiile de desfășurare a turneului din localitate, de către reprezentantul Federației de specialitate, Aurel Popovici. Vom reveni pe larg într-un număr viitor.

A. HARȚĂU

Handbal masculin

HC SAFILAR - HC MEHEDINȚI 43 - 29 (19 - 17)

Puținii spectatori prezenți sâmbătă la Sala Sporturilor au asistat la două reprize total diferite ale băieților de la HC Safilar. Parteneră de întrecere a fost formația HC Mehedinți ce a reușit să țină pasul cu noi doar în primele treizeci de minute. Nici nu e de mirare. Sosită la Arad în fix șapte jucători, fără nici o rezervă, era normal să cadă fizic în partea secundă a întâlnirii. Așa cum am spus, prima repriză a fost echilibrată, avantajul pe tabelă alternând de-o parte și de alta. De la 4-4 (min.8) se ajunge la 11-12 (min.9), pauza găsindu-ne cu un fragil avantaj de 2 goluri, 19-17.

La reluare, elevii antrenorilor Deacu și Buruc și-au mai dat drumul la joc, însă au continuat să greșească atât în defensivă cât și în atac. Dar, de ce să nu recunoaștem, au fost și momente în care jucătorii arădeni au reușit niște faze frumoase. Scorul creștea în favoarea noastră: 25-20 (min.37), 32-22 (min.44), iar finalul a fost 43-29. De menționat ar mai fi faptul că echipa HC Mehedinți a evoluat din min. 44 în șase jucători, Bălan primind cartonașul roșu.

Formații și marcatori: HC Safilar: Drăgan-Florea, Dreghici 14, Cristescu 6, Huian 4, Tudor 4, Gabor 4, Dărăbuț 4, Ursache 2, Biriș 2, Kovaci 2, Revilak 1. **Antrenori:** Ștefan Deacu și Ioan Buruc. **HC Mehedinți:** Beică-Voștinaru 9, Căprărin 6, Vârzaru 5, Stănescu 5, Bălan 3, Iacob 1. **Antrenor:** Petre Talabă.

Au arbitrat: Laurențiu Pop și Nicolae Dan, ambii din Deva.

***

În Divizia A la handbal feminin, jucătoarele de la Sabina UVVG Arad au învins pe teren propriu formația RAAL Bistrița cu scorul de 24-22.

ADELA CIOLOCOI

TIR

MARIUS CENĂDAN, LOCUL DOI LA CUPA FEDERAȚIEI

În Capitală s-a derulat sâmbătă și duminică, concursul dotat cu Cupa Federației Române de Tir Sportiv. Pistolarul arădean Marius Cenădan a ocupat locul al doilea după stelistul Cazan. La competiție a luat parte o serie de trăgători din Bulgaria. Activând sub culorile CSM Arad PAB, Cenădan este pregătit de antrenoarea Monica Toth. Înainte de intrarea în finală el ocupa poziția a treia, cu 576 puncte, „săltând” apoi o treaptă în clasament.

A. HĂRȚĂU

„Defilarea” continuă pentru rugbiștii arădeni

Un nou meci, o nouă victorie pentru divizionara B, Contor Zenner CSM Aurel Vlăicu. În cadrul etapei a doua din retur, elevii pregătiți de Ovidiu Șerban s-au impus cu 28-5 (12-5) la Timișoara, în fața Universității. Punctele arădenilor au fost reușite de Zeciu, Preda și Bădan (câte un eseu), în timp ce Cătescu a fost campionul transformărilor.

Cât privește problema promovării, antrenorul Șerban ne-a spus: **„Cred că Federația și-a dat seama la timp de greșeala ce urma să o comită prin schimbarea sistemului competițional. Vă dați seama ce scandal izbucnea, prin excluderea câtorva echipe din Divizia Națională, iar nouă din liga secundă nu ne dădeau posibilitatea să ne jucăm promovarea. Sunt tot mai convins că barajul de promovare se va juca.”**

CĂLIN MNERIE

International Group Organization

IGO ROMÂNIA

Arad, str. Eminescu nr. 6 ap. 5; Tel. 282180

www.igolc.com

OFERTĂ SPECIALĂ DE PAŞTE

Reduceri de până la 30%
pentru credite comerciale

Rate avantajoase
fără giranți; fără adeverință de venit, cu garanție imobiliară

Cheltuieli medii anuale: 6-9%/an

PLANIFICAȚI-VĂ VIITORUL CU NOI!

CONSULTANȚĂ GRATUITĂ. (2360772)

magazinul **LA TORRE IMPEX**

unic distribuitor în România meccanocar® *ITALIA*

VINDE:

- şuruburi, buloane, elemente de îmbinare şi fixare
- cabluri, mufe, bujii, lămpi, măturI, perii, dulapuri metalice
- chei, truse profesionale, discuri abrazive, adezivi, produse chimice
- menghine, flexuri, maşini de găurit, ciocane pneumatice
- aparate de măsură, maşini de găurit
- aparate şi accesorii pentru service auto şi vulcanizare
- ustensile pentru lemn şi metal.

(C.A.)

luni-vineri 9⁰⁰-18⁰⁰
sâmbătă 9⁰⁰-13⁰⁰

str. PATRIA, nr. 14 (la fosta cantină TEBA)

DACOROM S.C. DACOROM S.R.L.

Arad, Mihai Eminescu nr. 6
Ecaterina Teodoroiu nr. 4

FIRMA NOASTRĂ VĂ OFERĂ SPRE VÂNZARE

- SĂMÂNȚĂ DE PORUMB SÂRBESC **ZP 335** şi **ZP 409** LA PREȚUL DE NUMAI **40.000** LEI/KG
- ERBICIDE

Cumpărătorii se vor prezenta cu adeverința de la primăria locală.

Telefon 057/281.100; 057/281.200; 057/280.011 (2366102)

S.C. TEXTIL INTERNAȚIONAL S.R.L.

PROFIL CONFECȚII
ANGAJEAZĂ:

MECANIC PT. MAŞINI DE CUSUT
(CONDIȚII AVANTAJOASE)

INFORMAȚII LA SEDIUL FIRMEI:
GALŞA, NR. 1, JUD. ARAD
TELEFON: 057-531441

RUGĂM SERIOZITATE! (9397728)

C.N. C.F. CFR S.A.
- Regionala C.F. Timişoara
Secțiile L.7 şi L.8 Arad

Licitația publică din data de 04.05.2002, apărută în ZIARUL ADEVĂRUL în 07.03.2002, **se amână pe 08.05.2002 ora 10,00.**

Participă persoane fizice, juridice şi I.M.M.-uri. Până la data licitației, vor depune chitanța de achitare a garanției de participare, de 10% din prețul de licitație, în contul nr. 25110118636001950600 2 - Banc Post Timişoara.

Informații la telefon 253970 Secția L.7 şi L.8 Arad. (9397786)

ELLIS

scoate la concurs următoarele posturi:

- şef birou tehnic (inginer confecții textile)
- reprezentant vânzări
- asistent manager

Se solicită:
- vechime minim 2 ani în funcții similare
- studii corespunzătoare postului

Se oferă:
- posibilitatea unei cariere într-o firmă de prestigiu şi pachet de recompense motivant

C.V. şi scrisoarea de intenție + fotografie se vor depune la MAGAZINUL ELLIS (str. L. Blaga 1 până la 23 aprilie cu.

(2365828)

Ştiai că noi suntem aici de 4 ani !!!
puteai să ne cauți de atunci !

Arad, Braşov, Cluj Napoca, Odorheiu Secuiesc, Oradea, Sibiu, Ploieşti, Timişoara, Târgu Mureş

Împrumuturi pentru imobile şi alte bunuri (C.A.)

pe 10 ani cu comision 4% pe an, pe 3 ani cu comision 10% pe an.

Informații: tel 057 254 399
Arad str. I.C. Brătianu, nr. 11 (fosta 30 Decembrie)
Program: Luni - Vineri 10⁰⁰ - 17⁰⁰

SIEMENS A35 15 $*

NOKIA 3310 49 $*

A sosit timpul să te abonezi!

Te abonezi până la 04.05.2002 şi primeşti cadou un SIM Connex GO! sau Kamarad + set promoțional Quasar!

Cadou! + Set promoțional: şapcă+tricou

OFERTA CONNEX

- **5 luni cu 50% reducere la abonament (primele 5 luni de contract)**
- **tarif promoțional de 0,05$ / SMS** pentru mesaje către destinații naționale**
- pe 15 aprilie 2002, 5 dintre clienții Connex vor primi câte un premiu special: **5 ani de abonament Connex 800 GRATUIT!!!**

Cartelele SIM reîncărcabile Connex Go! şi Kamarad costă 7$, fără TVA. Ofertă valabilă până la 30 aprilie 2002. Detalii în magazine.

**Preț fara TVA, valabil doar pentru conectare in reteaua Connex, in limita stocului disponibil. **Mesajele SMS catre numere speciale sau gratuite (818, 211, etc) nu vor beneficia de acest tarif promotional.*

QUASAR
www.quasar.ro

DEALER CONNEX

ARAD, Piața A. Iancu, nr.10, Tel: 211.822 (2366072)

Puterea tigrilor

Uleiuri de motor ESSO

Reprezentanța pentru România
Str. Gen. Berthelot nr. 59, Sector 1, București, Tel: 01-314.7903, 314.7906, Fax: 01-314.7914

Importatori şi distribuitori:
GRUPPO DAMIDIO S.A
București: Str. Lt. Ionescu Anton nr. 3, Sector 2,
Tel./Fax: 01-250.6668, e-mail: gruppo_damidio@yahoo.com

Timişoara: Str. Ion Ionescu de la Brad nr. 29A,
Tel.: 056-190.347, 056-221.073, 056-210.551, Fax: 056-190.347

STAR PLUS IMPEX SRL
Cluj-Napoca: Piața Mărăşti, Bl. 3, Tel.: 064-413.372, 064-412.751, Fax: 064-410.548

ESSO

Acest ulei trebuie predat unui colector după utilizare! - HGR nr. 662/12.07.2001

(c.)

AGENȚIA AGROSEM ARAD

Vinde următoarele semințe
- OVAZ soiul MUREȘ
- SOIA
- PORUMB
- TURDA 200 PLUS
- NSSC 420 SĂRBESC
- ZP 335 SĂRBESC
- ZP 409 SĂRBESC
- ZP 471 SĂRBESC
- LUCERNĂ
- FLOAREA SOARELUI
- MAZĂRE FURAJERĂ
- MĂZĂRICHE
- ORZOAICĂ DE PRIMĂVARĂ
- SEMINȚE DE LEGUME
- AZOTAT DE AMONIU

Pentru campania de primăvară

Practicăm cele mai avantajoase prețuri respectiv 20.000 lei/kg la Turda 200 plus și 30.000 lei/kg la ceilalți hibrizi de porumb

Plata semințelor se face la ridicarea acestora prin: numerar, ordin de plată vizat de bancă și filă CEC.

SEMINȚELE SUNT SUBVENȚIONATE CONFORM H.G. NR. 131 din 14.02.2002.

Cumpărătorii vor prezenta adeverință de la primăria de domiciliu de unde să rezulte că sunt deținătorii de pământ pe care-l cultivă în anul 2002.

Informații suplimentare la sediul Agenției Str. Dumbrava Roșie nr. 2-4 și la telefoanele 216.620, 289.063, 275.156.

Programul de livrare este de LUNI-VINERI de la orele 8,00-16,00, iar sâmbăta de la orele 8,00 la 13,00.

(2365815)

ATLASSIB
LINIE INTERNAȚIONALĂ DE CĂLĂTORI

Transport international de persoane zilnic în: GERMANIA, FRANȚA, ITALIA, SPANIA, AUSTRIA, SUEDIA, UNGARIA, IUGOSLAVIA

La cumpărarea pachetului ***bilet + asigurare medicală***, se acordă **10% REDUCERE** din valoarea asigurărilor medicale.

Informatii si rezervări: 057 / 252727

(2360644)

S.C. MANITOBA PRINT SRL

Angajează

PREPARATOR DE CULORI

Cerințe:
- experiență în domeniu
- limba engleză prezintă un avantaj
- angajarea se va face pe bază de probă de lucru

Angajează

MAȘINIȘTI DE SERIGRAFIE
- calificare la locul de muncă

Persoana de contact:
Dl. Tibi Sarkozi
E-mail: manitoba@inext.ro
Tel: 250505, Fax: 281322.
Luni - vineri 8-16
Adresa: Str. Ursului nr. 21

(2366149)

SC EXPERT SA Arad

în calitate de lichidator al S.C. ARCHIM SA Arad, anunță scoaterea la vânzare prin licitație publică deschisă cu strigare a următoarelor:

1. Teren situat în intravilan în loc. Vladimirescu str. Gării sub căminele de nefamiliștii de:

a) 304 locuri înscris în CF 5494, Nr. topo 3851-52 în suprafață de 940 mp, preț pornire licitație 21.667.224 lei

b) 225 locuri înscris în CF 5495, Nr. topo 3853/1/1/1 în suprafață de 918 mp, preț pornire licitație 21.160.120 lei.

Pentru aceste terenuri s-a obținut titlul de proprietate înscris (CF) după vânzarea căminelor de nefamiliști.

2. Pesticide:

a) Applaud	1620 doze	Preț de pornire licitație	1.600 lei/doză
b) Betanal	270 l	Preț de pornire licitație	52.200 lei/l

Prețurile nu cuprind TVA.

Bunurile pot fi văzute la sediul societății ARCHIM în toate zilele lucrătoare, între orele 10,00 și 14,00, până în preziua licitației.

Licitația de vânzare va avea loc la sediul ARCHIM SA, în data de **8 Mai 2002 ora 10,00**, în ordinea din lista de mai sus.

Metoda de licitație este deschisă cu strigare, licitația desfășurându-se în conformitate cu prevederile Legii 99/99 titlul I, respectiv Normele Metodologice din HG 450/99 publicate în MO 295/24.06.1999. Pot participa la licitație persoane fizice și juridice române sau străine care îndeplinesc condițiile prevăzute în HG 450/99 și depun până în preziua licitației adică 7 mai 2002 orele 15,00, toate documentele prevăzute în Norme precum și taxa de participare la licitație.

Garanția de participare la licitație este de 10% din valoarea de pornire a licitației. După desfășurarea licitației, garanția se restituie integral tuturor particianților, cu excepția celor selectați, cărora li se va deduce această garanție din prima plată a prețului după adjudecare. În caz de nesemnarea contractului de vânzare/cumpărare sau renunțare la contract din vina cumpărătorului, garanția nu se restituie.

Informații suplimentare cu privire la desfășurarea licitației se pot obține la sediul ARCHIM ori prin tel. 057 514915, 057 259740.

(9397738)

ZIARUL ADEVĂRUL încadrează:

◆ distribuitor abonamente pentru zona Aradul Nou
◆ remizieri stradali

POSIBILITĂȚI DE CÂȘTIG NELIMITAT!

Relații, la sediul redacției, B-dul Revoluției 81, cam. 13, tel. 280.904, între orele 8-15.

VÂNZĂRI APARTAMENTE O CAMERĂ

Vând urgent apartament 1 cameră, parter, decomandat, îmbunătățit, Miorița, excelent privatizare. Telefon 093.450.100; 259507. (10931)

Vând garsonieră confort I, central, Bușteni, recent renovată, preț 5500 $. Telefon 246363; 094.850.648. (10935)

Vând apartament una cameră, bucătărie, la casă (lângă Piața Catedralei). Telefon 095.528.303. (10798)

Vând garsonieră cf. III, hol, baie, cameră cu gresie, faianță, tapet, acoperiș refăcut, contorizată, bl. A10/1A, ap. 95, Fortuna, preț 2.500$. Telefon 091 269 721. (11195)

Vând apartament 1 cameră, Vlaicu, îmbunătățiri, 5.300 USD. Telefon 270856, 096 231 477. (10671)

VÂNZĂRI APARTAMENTE DOUĂ CAMERE

Vând 2 camere, Grădiște, fără balcon, 8.000 USD. Telefon 237014. (10966)

Vând apartament 2 (două) camere, zona 300, bl. 309. Telefon 259608 sau 094 557 121. (11187)

Vând apartament ultramodern, 95 mp, 2 camere, Confecții, et. 4, 2 balcoane, preț 10.000 USD. Telefon 092.606.527. (11233)

Ocazie! Vând 2 camere, et. I, Podgoria, confort I, contorizat, parchetat, boxă, 11.800 USD, negociabil. Telefon 270856; 096.231.477. (11200)

Vând 2 camere, Micălaca 300, et. II, îmbunătățiri, 10500 USD. Telefon 253364; 092.257.409. (10671)

Vând apartament 2 camere, dependințe, 2 geamuri la stradă, parter înalt, str. Horea nr. 11. Telefon 233230, Legea 112. (11172)

Vând apartament 2 camere, Ineu, str. Dunării nr. 13, 3500 $. Telefon 250757. (1159790)

VÂNZĂRI APARTAMENTE TREI CAMERE

Vând apartament central, 3 camere, str. M. Eminescu 50, încălzire, gaz, preț la vedere, negociabil. Telefon 210288; 094.522.034. (10757)

Vând apartament 3 camere, etaj III, decomandat, Alfa. Telefon 277007. (11112)

Vând apartament superb, 3 camere, 138 mp, și garaj, lângă Teatru. Telefon 093 572 499. (11161)

VÂNZĂRI APARTAMENTE PATRU CAMERE

Vând apartament 4 camere ultracentral, tot confortul. Telefon 057 - 278009 după ora 17. (11122)

Vând apartament 4 camere, Micălaca, zona 100, neîmbunătățit, preț 13.400 USD, negociabil. Telefon 091 408 903. (10953)

Vând apartament 4 camere, et. 8/10, 73 mp, Vlaicu, 8.000 $. Telefon 281591 (seara); 092.976.776. (11093)

VÂNZĂRI CASE

Vând casă 4 camere, baie, grădină mare, gaz, toate condițiile, în Pârneava. Telefon 092.878.411. (10739)

Vând casă 4 camere, zona UTA, Câmpul Liniștii, încălzire proprie, garaj, grădină, 2 băi, vizavi Vama Arad. 14.800 $. Telefon 270856; 096.231.477. (10761)

Vând casă central, str. M. Kogălniceanu, nr. 33, 4 camere + dependințe, total 500 mp. Telefon 210288; 094.522.034. (10757)

Vând casă în Chișineu Criș, la șoseaua principală. Telefon 094.604.029. (11110)

Vând casă 5 camere, 2 bucătării, baie, gaz, apă și anexe multe, Vladimirescu. Telefon 514626. (11053)

Vând casă Gai, 3 camere, bucătărie, cămară, hol mare, curte, anexe, grădină, str. Izvor nr. 18. (10634)

Urgent! Vând sau schimb + diferență, 2 case mari, 3.600 mp, Calea Timișorii nr. 202, 204, gresie, faianță, 2 băi, 4 camere, 2 holuri + aparte: bucătărie în curte + cameră alimente, frontul stradal 40 mp. Telefon 095.862.042 sau 287773. (11118)

Vând intravilan cu casă, str. A. Șaguna, nr. 11 (vizavi de Franckmar), 619 mp, momentan ocupată cu chiriași. Telefon 281620; 368060. (11114)

Vând casă zona Complexului Jackson. Informații telefon 235524, 095.969.147. (1159780)

Vând casă mare, cu grădină și vie, în Pâncota. Telefon 462692. (1154612)

Vând casă în localitatea Covăsânț nr. 361, la șoseaua principală. Informații familia Diaconu, telefon 385318 sau 094 927 291. (11190)

Vând casă nouă, Vlaicu, 7 camere, garaj, 38.000 USD. Telefon 253364, 092 257 409. (10671)

Vând casă mare din cărămidă, zona UTA, 5 camere, curte, grădină, posibilități apă, gaz, canalizare, preț convenabil, L.112. Telefon 093 735 554. (1159765)

Vând casă ultracentral, renovată 2001, ultramodern. Telefon 092 241 520. (10974)

Vând casă modestă doi în curte, 2 camere, bucătărie, hol, cămară, curte, grădină, zona UTA, preț convenabil L.112. Telefon 093 735 554. (1159764)

Vând casă în Buteni nr. 486, la șosea. (1159785)

Vând casă cu două apartamente, ultracentral, nelocuibilă, demisol, curte 400 mp, acces auto, 55.000 USD. Telefon 094.702.728. (11199)

Vând casă, Grădiște, situată pe colț, str. Rahovei nr. 11. Telefon 274409.

VÂNZĂRI SPAȚII

Vând BRUTĂRIE. Telefon 093.695.445 sau 246066.

Vând urgent restaurant cu terasă, situat ultracentral pe Strandul Neptun. Informații telefon 091.317.414. (10755)

Vând gheretă amenajată bar, Piața Miorița, stare de funcționare. Telefon 094.216.707; 276782. (10827)

Vând gheretă Piața Spitalului. Telefon 095.969.147 după ora 14. (1159781)

Vând spațiu ultracentral, 52 mp, ideal și pentru birouri. Telefon 092 241 520. (10974)

VÂNZĂRI TERENURI

Vând teren intravilan, 5.000 mp, Aradul Nou, apă, gaz, agent termic, curent. Telefon 092.355.963. (10038)

Vând teren ultracentral, B-dul Decebal, 738 mp. Telefon 210400; 270607; 092.166.308. (10944)

VÂNZĂRI AUTO

Vând ANVELOPE de autoturism pe jantă de 13,14,15,16; ARO 15,16; camion 19,5-20; 22,5 cu mari reduceri de preț. Telefon 259339; 094.706.321 sau Lipova 563027. (9378)

DOAR PENTRU PERSOANE JURIDICE!
Vând OPEL VECTRA B, din 1996, 82.000 km, 1.800 cmc, 16v, înmatriculat aport la capital. Telefon 094 566 838.

Vând autoutilitară Mercedes MB100D, pe firmă, an fabricație 1988. Telefon 057-283020 sau 092 336 307. (10669)

Vând Mazda 626, 1982, înmatriculată normal, 800 Eu. Telefon 093 977 705. (10704)

Vând Dacia 1310 TX, 1992, preț 1200 $, negociabil. Telefon 514976; 092.773.036. (10750)

Vând sau schimb Opel Frontiera TDI, an 1994, în stare bună. Telefon 095.862.042. (11118)

Vând Mercedes 206 Diesel, înmatriculat persoană fizică, preț 15.000.000. Telefon 094 564 864. (10474)

Vând urgent autoturism Volvo F 611, autospecializată, cu mici defecțiuni. Informații telefon 211387. (11027)

Vând autoturism VW Golf II 1,6 Diesel, an fabricație 1985, stare excepțională, genți aluminiu, înmatriculat persoană fizică, motor și piese de rezervă, preț 3.900 USD. Telefon 095.633.503. (11096)

Vând motoscuter CIV, numere noi, capacitate de transport 400 kg, preț 3.000.000 lei. Telefon 284494. (10800)

Vând Dacia 1310, injecție, 2800 $, an 2001. Telefon 561426, Lipova. (9398658)

Vând Opel Vectra 1,7 TD, an 1996 și Honda accord, an 1990, înmatriculate. Telefon 092.249.495. (10854)

Vând SEMIREMORCI BASCULANTE și CU PRELATĂ, noi, leasing. Telefon 092 294 646. (f.2366148)

Vând rulotă turistică de Salonta cu actele la zi. Telefon 212832 sau 092.601.418, după ora 16. (11175)

Vând autobasculantă Saviem 6,5 tone, stare de funcționare, CIV, preț convenabil și negociabil. Localitatea Nadăș nr. 554, familia Babișu. (1158)

Vând Fiat Argenta Diesel, CIV, numeroase extrase, 750 USD. Telefon 285566. (11073)

Vând Dacia Liberta 35.000 km, unic proprietar, 1300 USD. Telefon 285566. (11073)

Vând OPEL VECTRA 1,7 TD, central, servo, ABS, trapă, genți, stare perfectă, an 1993. Telefon 090.590.161. (11116)

Vând Volkswagen Passat, fabricație 1993, alarmă, central, genți aluminiu, servo direcție, trapă. Telefon 348541. (11236)

Vând ASISTENȚĂ TEHNICĂ TV, cu CIV, la SÂNLEANI, motor BRAȘOV, stare bună de funcționare. Telefon 381800; 212038; 092.315.686. (11229)

VÂNZĂRI ELECTRO

Vând mașină spălat automată, televizor color, cuptor microunde, video recorder, garanție. Telefon 214786. (9695)

Vând CASE MARCAT FISCALE, CÂNTARE și PLATFORME ELECTRONICE, NUMĂRĂTOARE de BANI. Telefon 282829; 272727. (f.2365911)

(Continuare în pagina 13)

ABONEAZĂ-TE LA ADEVĂRUL

Pentru luna mai, prețul abonamentului este de 60.000 lei

PENTRU ABONAȚI, ZIARUL COSTĂ DOAR 2400 LEI

Se pot face abonamente și pe trei luni, șase luni și un an, abonații nefiind afectați de majorările de preț ulterioare.

Cititorii care doresc să se aboneze la cotidianul „Adevărul" și întâmpină dificultăți în contractarea abonamentelor sunt rugați să sune zilnic, între orele 8-16, la Oficiul Județean de Poștă Arad (tel. 230.850) sau la redacția ziarului nostru (tel. 281.797).

(Urmare din pagina 12)

Vând CASE MARCAT FISCALE, CÂNTARE ELECTRONICE și CONSUMABILE. Telefon 281188; 211211. (c.96)

Vând televizoare color, diferite modele, telecomandă, garanție. Telefon 219365; 093.380.028. (10325)

Vând CELERON nou, 466 MHz, HD 20 GB 64 RAM, CD ROM, sunet, boxe, monitor 15 SVGA, tastatură, mouse, 340$. Telefon 280260. (10980)

Vindem PENTIUM 1, 133 MHz, 32 RAM, HD 12, monitor, tastatură, mouse, 100 $. Telefon 280260. (10980)

Vindem PENTIUM 2, 233 MHz, MMX, HD 3,2, 32 RAM, CD ROM, sunet, monitor, tastatură, mouse, 200 $. Telefon 280260. (10980)

Vindem diferite modele de BOXE pentru computer. Telefon 280260. (10980)

Vând congelator 5 sertare. Telefon 230660. (10983)

Vând televizoare color, diferite modele, telecomandă, teletext. Telefon 338090, Arad. (11171)

Vând mașini spălat automate, televizoare color, diferite diagonale, cu garanție. Telefon 251392. (11170)

Vând instalații satelit complete, sisteme supraveghere video, telecomenzi. Telefon 284900. (10559)

Vând diferite telecomenzi pentru televizor (185.000 lei), video, satelit; componente electronice. Telefon 092.368.868; 095.794.894. (10100)

Vând VITRINĂ FRIGORIFICĂ pe verticală și orizontală, fabricație germană, 1 an garanție. Telefon 289667. (9646)

Vând LAPTOP IBM Thinkpad 390x PII 400, 128 Mb RAM, HDD 6 G, 550 $. Telefon 092 555 106. (10974)

Vând vitrină frig orizontală, 150 EURO. Telefon 279249; 092.688.234. (11060)

Vând foarte avantajos: TELEVIZOARE COLOR, MAȘINI de spălat AUTOMATE, FRIGIDERE, LĂZI, CONGELATOARE, COMBINE frigorifice, ASPIRATOARE, VIDEO, și în rate. Telefon 259339; 094.706.321. (9378)

Vând în rate: TELEVIZOARE COLOR, MAȘINI de spălat AUTOMATE, CONGELATOARE, FRIGIDERE, LĂZI, COMBINE frigorifice, VIDEO, CD Player, cameră luat vederi. Telefon 563145; 090.682.183; Lipova 563027. (9378)

Vând TV color între 1.000.000-3.700.000 lei; frigidere, combine, congelatoare și lăzi frigorifice între 2.000.000-4.350.000 lei, mașini automate între 3.000.000-3.700.000 lei, modele noi. Telefon 274600, orele 9-19. (11221)

VÂNZĂRI DIVERSE

Vând PURCEI de 7 SĂPTĂMÂNI, frumoși, preț convenabil. Telefon 271386.

Vând PLASĂ GARD zincată - 22.000 lei/kg, toate dimensiunile; COTURI și BURLANE FUM - 25.000 lei/ buc; CUIE - 17.500 lei/ kg; PLASĂ RABITZ - 40.000 lei/ kg; SÂRMĂ NEAGRĂ - 17.500 lei/ kg; SÂRMĂ ZINCATĂ și ELECTROZI SUDURĂ, str. Vrabiei nr. 4. Telefon 289997, 094.289.997.

Vând rolete plastic import - 270.000 lei/mp, rolete lemn tei - 450.000 lei/mp, obloane mobile din lemn - 800.000 lei/mp, jaluzele orizontale și verticale. Telefon 092.282.380; 056/471939. (8558)

Vând nisip și balast, la domiciliul clientului. Telefon 095.203.488; 284050. (9778)

Vând BOLȚARI TERMOIZOLANȚI, omologați, calitatea I-a din ZGURĂ, CĂRĂMIDĂ sau BETON, 14 modele, BORDURI. Telefon 095.634.885; 092.621.600. (9783)

Vând LEMNE FOC, NISIP, BALAST, la domiciliu. Telefon 210771. (9763)

Vând LEMNE FOC, NISIP, BALAST, la domiciliu. Telefon 277027. (9763)

Vând club internet, 10 calculatoare, acte, mobilier, preț 4.500 USD, negociabil. Telefon 094.172.157; 091.590.518. (9794)

Vând LEMNE FOC, NISIP, BALAST, la domiciliu. Telefon 214010; 093.686.677. (11214)

Vând termoteci pe gaz (3.500.000 lei - 7.000.000 lei); boilere pe gaz (1.000.000 - 2.500.000); pompe de recirculare; cazan pentru încălzire. Garanție un an de zile. Telefon 095.245.147. (11214)

Vând NISIP, BALAST, cu camionul, la domiciliul clientului. Telefon 091.097.763. (10598)

Vând NISIP și BALAST, la domiciliul clientului. Telefon 261946, 259556. (10625)

Vând, din dezmembrări, sere țeavă și sticlă. Telefon 094 649 637, 091 288 627. (10695)

Vând făină tip 550, cantități mari, 4500 lei/kg. Informații telefon 090 172 327. (1154611)

Vând puicuțe Rosso de 4 săptămâni. Telefon 262619; 091.019.382. (10941)

Vând colțare, canapele. Telefon 286069, 094 604 016. (10969)

Vând ȚIGLĂ - 30 ani garanție, 142.500 lei/mp; TERACOTE manuale - 2.800.000 lei/bucata; diferite MATERIALE CONSTRUCȚII cu transport gratuit; MOBILĂ PAL import: sufragerii, dormitoare, bucătării. Telefon 289740; 093.089.653. (11122)

Vindem pui vii (Șiria) 400-500 gr la 35.000 lei/ buc. Comenzi la telefon 057/280965; 057/211135; 092.372.699. (10861)

Vând BETON, MORTAR, ȘAPĂ. Asigur transportul. Telefon 093.273.746; 094.855.838. (11074)

Vând NISIP, BALAST, la domiciliu. Telefon 279063; 093.880.274. (11100)

Vând microcentrale pentru scară bloc, termoteci, cazane cu lemne, calorifere, detector gaz, toate noi, 36 rate. Telefon 090.848.239. (11117)

Vând scânduri palănci și grânzi brad, prețuri excelente. Telefon 092.249.495. (10854)

Vând mobilă cameră, combinată, Zefir, stare foarte bună. Telefon 281620; 368060. (11114)

Vând vitrină frig, casă bani nouă, aparat sudură mare, diferit mobilier. Telefon 284494. (10800)

Vând făină de bună calitate, preț 30.000 lei/bucata/balotat. Telefon 094.763.223, Bata, asigur transport. (9398662)

Vând geamuri termopan cu ramă din lemn stratificat și rolete plastic import. Telefon 095.380.320. (11205)

Vând 20 familii albine și miere. Telefon 141, Bocsig, după ora 20. (1154552)

Vând presă imprimat tricouri, inclusiv 600 buc. imprimeuri. Telefon 240368. (10748)

Vând PARCHET FAG, parchet laminat, la cele mai mici prețuri. Telefon 235271; 094.555.338. (11220)

Vînd BANC CENTRICUBAT POMPE INJECȚIE; subansamble combină C.14 din dezmembrări, subansamble abricht. Telefon 381800; 212038; 092.315.686. (11229)

CUMPĂRĂRI DIVERSE

Cumpăr vaci, vițele, tauri. Telefon 288968; 092.941.123. (9427)

Cumpăr porumb boabe și știuleți grâu, orz, ovăz, plata pe loc. Telefon 094 784 568, fax 274833. (11174)

Cumpăr 20-100 t porumb, grâu și morcov. Telefon 095 037 225, 044-335343. (9701)

Cumpărăm vaci și juninci. Telefon 250866, 095 681 191. (11231)

CERERI ȘI OFERTE SE SERVICII

Barul „SANGRIA" angajează OSPĂTARE. Telefon 098.321.130. (11111)

Angajez FRIGOTEHNIST în LIPOVA, salariu atractiv. Telefon 094.796.542. (10765)

SC imp. distrib. CAFEA, angajează pentru județul Arad, AGENT COMERCIAL. Condiții: experiență relevantă distribuit cafea, permis cat. B, minim 2 ani, stagiul militar satisfăcut. Oferim: carte de muncă, asigurăm autovehicul, salar atractiv, bonus. CV la fax 064.307.021. (f, 2366143)

Angajez personal pentru restaurant pe strand: AJUTOR de BUCĂTAR cu experiență și BARMAN(E) și OSPĂTARI tineri, între 20-30 ani. Telefon 091.255.115. (11126)

FIRMĂ confecții textile angajează CONFECȚIONERE. Telefon 272668. (10930)

SC SECURITY angajează PERSONAL de PAZĂ (băieți și fete). Telefon 228786. (10525)

SOCOM „PIELARUL" ARAD angajează CONFECȚIONERE fețe încălțăminte, calificate (mașiniste, la masă). Informații telefon 236116 sau la sediul societății din str. Ghiba Birta nr. 16, Arad. (10771)

TOP SECURITY angajează personal PAZĂ-INTERVENȚIE. Societatea asigură școlarizarea. Salariu atractiv. Telefon 280228. (10952)

Angajez BARMANE-OSPĂTARE cu carte de muncă. Telefon 093.346.529. (11008)

Angajăm PERSONAL CALIFICAT în domeniul CONFECȚII ÎNCĂLȚĂMINTE. Oferim salar avantajos, transport și tichete masă. Telefon 095.531.396. (11088)

Angajăm CONFECȚIONERE numai cu experiență. Telefon 211214, orele 7-16. (11176)

Angajăm FEMEIE SERVICI, carte muncă, maxim 45 ani. Telefon 253927; 092.487.092. (11182)

Angajăm AJUTORI BUCĂTARI, VÂNZĂTOARE cu experiență. Str. N. Bălvescu nr. 2. (11206)

COMPANIE EUROPEANĂ caută CANDIDAȚI din ARAD pentru posturile de AGENȚI DE VÂNZĂRI. Trimiteți CV, scrisoare de motivație la număr de fax: 01.444 15 68 sau la C.P.66-C.P. 141, BUCUREȘTI. Cu mențiunea BURU/04/02 să fie trecut în partea dreaptă de sus a plicului. (f.2366158)

Pentru MEDICI-venituri substanțiale!!! preferabil persoane din Arad. Telefon 091.630.042; 057-229259. Rog în limba maghiară. (1159768)

(Continuare în pagina 14)

Publicitatea noastră, mai aproape de dumneavoastră

ÎN ZONA UTA - AGENȚIE DE PUBLICITATE „ADEVĂRUL"

În dorința de a apropia mai mult serviciile de mică și mare publicitate de dvs., ziarul „Adevărul" a deschis o agenție de publicitate în incinta magazinului AMET - CRISTALUL din Piața UTA.

Program: luni-vineri, între orele 9,00-16,00

„Adevărul" - publicitate eficientă la tarife avantajoase

De vânzare 3 macarale turn: 2 buc. MT - 110 TM; 1 buc. KB 405 - 7,5 tone, înălțime 50 m, an 1991. Telefon 094.478.549. (10813)

Vând EUROBOLȚARI TERMOIZOLANȚI, cu certificat calitate, 300x250x200, 7.500 lei/ buc.; 1 MC - 500.000 lei, 1 boltar - 7,6 cărămizi. Telefon 281491, 092.381.750. (10929)

Vând familii albine Dadant. Informații str. Vântului nr. 8, cartier Sânicolaul Mic. (10965)

Vând porci grași. Telefon 218317. (11042)

Vând centrală Electrolux sigilată încălzire + apă caldă menajeră, garanție 12 luni. Telefon 279249; 092.688.234. (11060)

Vând masă de birou din lemn masiv de stejar. Telefon 254368.

Vând material debitat pentru garaj-metalic. Telefon 090.160.951; 057-266620. (11179)

Vând mașini cusut industriale cu 2 ace și speciale (butonieră, nasturi, uberdek, cheită). Telefon 092.592.530. (11177)

Vând pompă sumersibilă trifazic doi țoli. Telefon 385051. (11052)

CUMPĂRĂRI TERENURI, IMOBILIARE

Cumpăr apartament 1- 2 camere mari, Legea 112, central. Telefon 092.606.527. (11233)

Cumpăr apartament 2-3 camere, îmbunătățit (ofer 6.500 USD), neîmbunătățit (5.000 USD), decomandate. Telefon 057-275183, 093 637 742. (11168)

CUMPĂRĂRI AUTO

Cumpărăm autoturisme Dacia înscrise în circulație, cu CIV; prețul oferit este între 5 și 15 milioane lei. Telefon 287366, între orele 8-16 sau 095.023.094. (10350)

Cumpăr tractor 445 DT (dublă tracțiune). Telefon 092.298.298; 057-287340. (11194)

CUMPĂRĂRI ELECTRO

Cumpăr CAMERĂ VIDEO. Telefon 094 797 838.

Cumpăr frigidere 600.000-700.000 lei; combine frigorifice, congelatoare 1.000.000 lei. Telefon 254461, 091 838 968. (10970)

Încadrez o FAMILIE cu, sau fără copii, (fără obligații școlare) pentru a lucra într-o fermă agricolă. Asigurăm salariu decent, casă de locuit, posibilități de a avea gospodărie proprie. Totul pe termen lung (3-4 ani.). Telefon 092.303.709.

Angajăm OSPĂTARI-BUCĂTARI, la PARTY-CLUB, Strand. Preselecția, marți, ora 10, la PARTY CLUB.

Angajăm VÂNZĂTOR magazin vopsele, maxim 30 ani, domiciliul Arad, stagiul militar satisfăcut. Telefon 092.211.467. (11067)

Magazin alimentar angajează VÂNZĂTORI calificați (femei, bărbați), 20 - 40 ani. Telefon 280876. (11080)

PRESTAREA PÂNCOTA, angajează CONFECȚIONERI calificați, salar avantajos. Telefon 093.695.470. (11127)

Angajăm MAISTRU TÂMPLAR și TÂMPLARI, Secția SOCODOR. Telefon 094.604.062; 092.260.956. (1153748)

(Urmare din pagina 13)

TULIPAN MODE încadrează urgent CONFECȚIONERI la mașini simple și triplok, personal la călcat finit. Telefon 213382. (11137)

FABRICĂ încălțăminte angajează MAȘINISTE pentru cusut și subțiat, experiență. Telefon 212928. (11138)

Angajăm VÂNZĂTOR magazin piese auto. Telefon 275750. (1159782)

Căutați bani sau loc de muncă? Luni-miercuri, 057-229259; 091.630.042, limba maghiară. (1159769)

Să lucrăm împreună. Venit substanțial, persoane din Arad. Telefon 057-229259; 091.630.042, limba maghiară. (1159767)

Angajăm BARMAN, OSPĂTARE și PIZZAIOLI pentru strand. Telefon 092.529.615. (11202)

Angajăm CONFECȚIONERI plasă gard. Solicităm seriozitate, str. Vraniei nr. 4. Telefon 289997.

NIKOL CONFEZIONI angajează CONFECȚIONERE. Salarizare deosebită până la 3.500.000 lei în mână, BONURI masă, ABONAMENT. Telefon 289080. (11210)

SIRCOM SÎNLEANI angajează; SUDORI CO2; STRUNGAR, LĂCĂTUȘI MECANICI, buni profesioniști pentru atelierul de confecții metalice, vârsta maximă 35 ani. Telefon 381800; 092.315.686. (11230)

Angajez 2 INSTALATORI pentru instalații sanitare și încălzire. Telefon 095.257.109. (11212)

ACTIVITATE INDEPENDENTĂ! Cadre medicale-CÂȘTIGURI serioase, program flexibil. Telefon 095.405.793; 093.307.190. (11239)

PRESTĂRI SERVICII

Repar ieftin: FRIGIDERE, CONGELATOARE, garanțial, deplasare gratuită. Telefon 217451; 092.417.397. (11222)

RENOVĂRI APARTAMENTE: zugrăveli, faianțări, gresieri, tencuieli, betonări, instalații sanitare. MONTEZ parchet laminat. Telefon 240494; 093.061.715.

Școala „CUSTOM" înscrie pentru APRILIE, cele mai mici tarife. Telefon 254196. (9989)

SILDOR PROD, reparații - vânzări: FRIGORIFICE. Vânzare - montaj: AER CONDIȚIONAT. Telefon 270622. (c.)

TRANSPORT MARFĂ intern, internațional, 3 tone, 36 mc. Telefon 094.118.753. (10841)

Executăm CONSTRUCȚII, case la cheie, finisaje apartamente, izolații, contra igrasiei, acoperișuri, etc. Telefon 272695. 091.819.876.

RENOVĂRI interioare, zugrăveli, gresieri, amenajări din RIGIPS. Telefon 277353; 094.909.535. (11184)

ȘCOALA de ȘOFERI, col. RUSU LUCIAN, face înscrieri. Telefon 283696. (11185)

AUTORIZAT execut: RENOVĂRI, tencuieli, gresieri, faianțări, zugrăveli. Telefon 219880; 090.628.231. (11218)

DIVERSE

Țin să mulțumesc doamnei

RADA,
pentru că în urmă cu 2 ani, eram cel mai nefericit om din cauza băuturii, ce pusese stăpânire pe mine, din 2 ședințe, doamna RADA, m-a lecuit de acest viciu. Telefon 057-289429; 092.888.849. (11123)

Anonim, mulțumesc doamnei

EMMA
că m-a împăcat cu soția și mi-am găsit fericirea. Telefon 093.062.336. (11123)

Marți, 30 aprilie 2002, ora 12, se vinde la licitație publică imobilul din Arad, str. Poetului bl. P1, et. II, ap. 40, proprietatea debitoarei TABAC HORTENZIA CAMELIA, cu prețul de 91.000.000 lei, compus din: 1 cameră, baie, bucătărie, antreu, balcon. Licitația și informații la sediul executorului judecătoresc din Arad, B. Gen. V. Milea nr. 41, zilnic orele 8-19. (11156)

PROMOȚIA 1967, a SECȚIEI ROMÂNE a fostului LICEU nr. 3, organizează ÎNTÂLNIREA de 35 ani, de la terminarea liceului, în data de 08.06.2002, ora 10, la sediul liceului. Informații telefon 090.882.609-LASZLO MARIA; 253055, familia MIHUȚ; 094.119.086, PAȘKA EMILIA. (11054)

Ofer VALUTĂ ÎMPRUMUT, garanții imobiliare. Telefon 091.880.794. (11093)

SC IORGA SRL cu sediul în Arad, B-dul Revoluției nr. 89, dorește autorizație de mediu pentru prestări servicii (biologie II), aceeași adresă. Eventualele contestații se pot depune la Agenția de Protecția Mediului Arad, B-dul Dragalina nr. 16. (10982)

SC KEBO SRL solicită autorizație de mediu pentru sediul central din str. Pădurii nr. 2-4. Eventualele contestații se depun la Inspectoratul de Protecție a Mediului din B-dul Dragalina nr. 16, Arad. (11211)

Anonimă, mulțumesc

TAMAREI
care me-a dezlegat cununiile. Acum sunt fericită. Sunați, 368624; 093.421.156. (11227)

Ofer ÎMPRUMUT VALUTĂ, garanții imobiliare, accept ipoteca. Telefon 090.754.944. (11234)

TURISM

AMAD TOURISTIK efectuează transport internațional SPANIA, ITALIA, PORTUGALIA, FRANȚA, GERMANIA, cu autocare moderne. Asigurări medicale. Rezer-vări zilnic, Arad, str. Clișca, nr. 2, telefon 057 - 254453; 094.969.742. (3252)

Pletl

Asigură zilnic transport de persoane în GERMANIA pe ruta: Passau - Regensburg - Nürnberg - Würzburg - Aschaffenburg - Frankfurt - Giéssen - Siegen - Köln - Düsseldorf - Essen - Dortmund - Deggendorf - Landshut - Mühldorf - Augsburg - Ulm - Heilbronn - Stuttgart - Pforzeim - Karforuhe - Heidelberg - Mannheim. Călătorii în autocare noi, moderne, însoțitoare de bord, două bagaje gratuite, o masă caldă în UNGARIA. Cu plecare din KARLSRUHE: SPANIA, FRANȚA, PORTUGALIA. Intermediem asigurări medicale. NOU! Din 1 aprilie 2002, săptămânal excursie la COSTA AZAHAR, 11 zile (7 înoptări + mic dejun), 359 Eu. Informații și înscrieri, la AGENȚIILE PLETL din: ARAD, telefon 057/252291; LIPOVA - 057/561377; 563011. (c.)

Vrei să pleci în ITALIA? Am două locuri libere în mașină. Informații telefon 094.987.722. (11196)

ÎNCHIRIERI

Oferim spre închiriere SPAȚII COMERCIALE pentru magazine, depozite, producție. Telefon 281036. (c.)

Închiriez (vând) spații producție, utilități, 1.500 mp. Telefon 289053, 091 269 700. (10725)

Ofer închiriere apartament lângă Teatru, liniștit, 125 EU. Telefon 281195, 272317. (10816)

Dau în chirie apartament 4 camere, contorizare, total separat, lângă BILLA. Telefon 092.726.936; 278462, seara. (10913)

Închiriez, vând spații 40, 60, 100, 150, 500, 1.000, 2.000 mp. Telefon 095 219 263, 219056. (11146)

Caut să închiriez camion 20-25 t, pentru transport cereale Arad-Ploiești. Telefon 095 037 225, 044-335343. (9701)

Închiriez (ofer) apartament 4 camere, ultracentral, mobilat. Telefon 092.239.473. (11124)

Dau cu chirie apartament compus din una cameră și dependințe, mobilat, situat ultracentral. Telefon 092.939.122. (11104)

PIERDERI

Pierdut chitanțier cod.14-4-1 seria AR ALC nr. 0139909-0139950, aparținând P.F. Matei Antonela. Îl declar nul. (11206)

✝ SERVICII FUNERARE ✝

RO STYL COMPANY
SERVICII FUNERARE COMPLETE
PRODUCĂTOR SICRIE
ARAD, STR. M. EMINESCU 22, TELEFON 214.422
Magazin deschis și noaptea

OFERIM
- SICRIE 10 MODELE DE LA 800.000 LA 3.600.000
- SICRIE LUX 4 MODELE DE LA 4.500.000 LA 20.000.000
- LENJERIE DECES 6 MODELE DE LA 300.000 la 2.000.000
- CRUCE, LUMÂNĂRI, PROSOAPE, BATISTE, MÂNERE și ȘURUBURI SICRIU

OFERTĂ SICRIU FAG CRUCE RESPETE 1.500.000

APELÂND LA SERVICII: ÎMBRĂCAT, FORMOLIZAT ȘI TRANSPORT BENEFICIAȚI DE 15% REDUCERE
LA SICRIU ȘI TRANSPORTUL LA DOMICILIU GRATUIT
▼PLATA ȘI DUPĂ ÎNCASAREA AJUTORULUI DE ÎNMORMÂNTARE.
PĂREREA DVS. CONTEAZĂ!
TELEFON 094.690.121

SC „IN MEMORIAM" SRL
str. EMINESCU nr. 4
(ATENȚIE, vizavi de CINEMA MUREȘUL)
Tel. 057-211929, 093.343.964
str. ORIZONTULUI nr. 9A (Bujac)
oferă SERVICII FUNERARE COMPLETE - NON STOP.
Sicrie-modele multiple (simple-lux), sicrie import ITALIA, ACCESORII. Intermediem COLACI, COLIVĂ etc.
ÎMBĂLSĂMĂM GRATUIT (formolizat).
TRANSPORT ÎN ORAȘ GRATUIT
SERVICII: SPĂLAT, ÎMBRĂCAT
PLATA ÎN RATE.
Transport INTERN - INTERNAȚIONAL

✝ DECESE ✝

Cu adâncă durere în suflet anunțăm decesul, după o scurtă suferință, al celui care a fost profesorul

VASILE UNGUREANU.
Dumnezeu să-l odihnească în pace. Soția Lucreția, fiii Horia și Dănuț, nora Ani și nepoata Diana.

Cu adâncă durere anunțăm încetarea din viață a iubitei noastre surori,
STANA ILEANA (NUȚI),
în vârstă de 59 de ani. Înmormântarea va avea loc azi, 22 aparilie 2002, ora 15, de la Capela Cimitirului Eternitatea. Nu te vom uita niciodată! Frații: Ghiță, Petre cu familia, nepoții și strănepoții.

Cu adâncă durere în suflet anunț decesul soțului meu iubit
ZELENAK IOSIF.
Înmormântarea va avea loc, azi, 22 aprilie 2002, ora 14, la Cimitirul Eternitatea. Soția Maria, îndurerată.

Cu adâncă durere în suflet anunțăm că ne-a părăsit, plecând în lumea umbrelor, cel ce a fost
DĂNEASA IOAN,
cel mai iubit soț, tată și bunic, suflet ales și blând. Înmormântarea va avea loc azi, 22 aprilie 2002, ora 14, de la Capela Cimitirului Pomenirea. Familia îndoliată.

Cu durere în suflet anunțăm încetarea din viață a iubitei noastre mamă, bunică și străbunică
SOFIEA STANCIU (zis SCOBARIU),
din SECUSIGIU, la vârsta de 79 de ani. Înmormântarea va avea loc azi, 22 aprilie 2002, ora 15, la cimitirul din localitate. Dumnezeu s-o odihnească în liniște și pace! Familia îndoliată.

✝ CONDOLEANȚE ✝

Colectivul Prefecturii Arad este alături de colegul Vasile Dan Ungureanu în marea durere pricinuită de decesul tatălui
VASILE UNGUREANU.
Sincere condoleanțe familiei îndoliate. Să-i fie țărâna ușoară.

Suntem alături de familia UNGUREANU la marea durere pricinuită de decesul profesorului
UNGUREANU VASILE.
Dumnezeu să-l odihnească. Familia dr. VLADIMIR CÂMPEANU.

Cu inimile zdrobite de durere ne luăm rămas bun pentru totdeauna de la dra-gul nostru verișor,
MIHOC IULIAN-MATEI,
prea curând plecat dintre noi. Transmitem sincere condoleanțe și toată compasiunea noastră, greu încercatei familii. Ghiță, Mariana și Vlăduț Popa. (11238)

Regretăm din suflet plecarea în neființă a celui care a fost
DĂNEASA IOAN
și suntem alături de fami-lia îndoliată. Cumnatul Gheorghe Toduța, cumnata Dorina, nepoatele Carina și Diana. (11213)

Suntem alături de colega noastră HAI ELISABETA în momentele grele pricinuite de moartea fulgerătoare a soțului. Sincere condo-leanțe din partea colectivului GRĂDINIȚEI P.P.13. (11217)

Mulțumim tuturor celor care au fost alături de noi sufletește sau cu prezența, la marea durere pricinuită de plecarea prea devreme dintre noi a celui care a fost un bun și iubitor soț, tată, socru și bunic
HAI GHEORGHE.
Dumnezeu să-l odihnească în liniște și pace! Familiile îndoliate: Hai Demian și Lazăr. (11223)

Suntem alături de familia colegului nostru HAI MARIUS la marea durere pricinuită de dispariția fulgerătoare și prematură a tatălui
HAI GHEORGHE.
Sincere condoleanțe, din partea colegilor din D.G.F.P. Arad. (11224)

Suntem alături de DOCI ANA și transmitem sincere condoleanțe, compasiune acum la trecerea în eternitate a prietenei noastre
STANA ELENA (NUȚI),
care va rămâne veșnic în amintirea noastră. Dum-nezeu s-o odihnească în pace! Doina, Ioli, Gina și Țuțu. (11225)

Profund îndurerați anun-țăm decesul tatălui, socrului și bunicului nostru drag
ZELENAK IOSIF.
Valentin, Aurica și Cristian.

Cu mare durere o conducem pe ultimul ei drum pe prietena noastră dragă
STANA ILEANA (NUȚI).
Amintirea ei ne va însoți toată viața. Ani, Mariana și Veronica. (11225)

Suntem alături de familiile TOMA și CIOCOIU la marea durere pricinuită de decesul tatălui, socrului și mi-nunatului bunic
PRĂȘTEAN ALEXANDRU.
Sincere condoleanțe familiilor îndurerate. Familia, Dr. Alb Florin. (11226)

Suntem alături de colegul nostru HAI MARIUS, în marea durere pricinuită de moartea fulgerătoare a tatălui său. Sincere condoleanțe! Sindicatul FINANȚE Arad. (11228)

Colegii de la S.N.P. PETROM SA Sucursala PECO Arad transmit sincere condoleanțe colegului IOAN HETEȘ la decesul mamei tale.

Sincere condoleanțe familiei HAI greu încercată prin trecerea în eternitate a soțului, tatălui, socrului și bunicului
HAI GHEORGHE.
Dumnezeu să-l odihnească! Familia MARIN și SILVIA DUȚĂ. (11235)

Colectivul S.N.P. PETROM SA, SUCURSALA PECO ARAD, este alături de încercata familie HAI în aceste momente grele ocazionate de trecerea fulgerătoare în veșnicie a celui care a fost soț, tată, socru și bunic
HAI GHEORGHE.
Sincere condoleanțe familiei și Dumnezeu să-l odihnească în pace! (11235)

Colectivul S.N.P. PETROM SA, SUCURSALA PECO ARAD este alături de colega TOMA ADINA în durerea pricinuită de decesul tatălui
PRĂȘTEAN ALEXANDRU
transmițîndu-i sincere condoleanțe! (11235)

Suntem alături de colega noastră ANIȘOARA PANAIT în marea durere pricinuită de decesul mamei sale. Colectivul Secției „ROMING-IN-II" Spitalul MATERN Arad. (11237)

✝ COMEMORĂRI ✝

O rugăciune, o lacrimă, o floare, la împlinirea unui an de când a plecat dintre noi cel care a fost tată, socru și bunic
lt.col. (r.)
DUMITRU T. DIONIS.
Vei rămâne veșnic în sufletele noastre! Dum-nezeu să te odihnească! Copiii George și Daniel cu soțiile Olimpia, Marinela și nepoții Loredana și Sorin. (11064)

Sunt dinamic.
Bun organizator.
Bun comunicator.
Am spirit de echipă.
Vreau mai mult!

Ţi-ai dori să începi o carieră în domeniul financiar ca UNIT MANAGER la Commercial Union, numărul 1 pe piaţă britanică a asigurărilor?

Trimite CV-ul la numărul de fax 057-214.700 sau la adresa: str. Ghe. Lazăr, nr. 21, Arad, până la data de 29 aprilie 2002, menţionând codul UM-1.

COMMERCIAL UNION
Asigurări de Viaţă

Arad, Bacău, Baia Mare, Braşov, Brăila, Bucureşti, Cluj, Constanţa, Craiova, Deva, Drobeta Turnu-Severin, Galaţi, Iaşi, Lugoj, Oradea, Piatra Neamţ, Piteşti, Reşiţa, Sf. Gheorghe, Satu Mare, Sfatina, Sibiu, Suceava, Timişoara, Tg. Mureş

CCIA ARAD Direcţia Târguri-Expoziţii
2900 Arad, str. Closca nr.5
Tel.:057-208822, Fax: 057-25.00.14
e-mail: expo1@ccia-arad.ro
Manager de proiect: Monica IANC

EXPO ARAD

O SĂRBĂTOARE PENTRU TOŢI

TÂRG DE PAŞTE

Târg de bunuri generale cu vânzare

Gardenia

Expoziţie de flori, plante şi unelte de grădinărit

23-27 APRILIE 2002

TEATRUL DE STAT ARAD GALERIA DELTA

Premiul vizitatorului:

UN SEJUR DE O SĂPTĂMÂNĂ LA SINAIA!

(c.62)

S.C. **PREFIN EST EUROPE** S.R.L.

cu sediul în Arad, str. 6 Vânători nr. 35/A

solicită oferte

pentru persoane fizice autorizate, în vederea efectuării protecţiei muncii, în condiţiile legislaţiei în vigoare.

Informaţii suplimentare de luni până vineri la telefon 256.252, 250.174, între orele 7,00-15,30.

(2365971)

NOU

S.C. „AR - AUTO LEASING" SRL

Vă oferă în LEASING AUTOTURISME şi AUTOUTILITARE

la cele mai avantajoase preţuri

OPEL ASTRA BREAK 1,7 TD	- 205 Euro/lună	
OPEL VECTRA 20 TD	- 228 Euro/lună	
FIAT PUNTO	- 154 Euro/lună	
PEUGEOT 206	- 168 Euro/lună	fără valori reziduale

La cerere: VW BORA; VW PASSAT; RENAULT; AUDI; BMW

Toate maşinile sunt fabricate în 2001, FULL EXTRASE.

Telefon: 095.106.363 Arad, Dr. Ioan Raţiu nr. 13
sau la adresa
www.arautoleasing.ro
PROGRAM
luni - vineri 9,00-17,00.

(9397902)

A ÎNCEPUT GOANA DUPĂ PREMII!

Prinde şi tu unul din cele 1000 de premii:

Vino până la 15 Aprilie într-unul din magazinele CG&GC din toată ţara şi conectează-te la Connex. Dacă eşti printre primii 1000 de clienţi, vei primi pe loc unul din cele 1000 de premii. Grăbeşte-te pentru a lua un premiu!

OFERTA CONNEX

- 5 luni cu 50% reducere la abonament
- tarif promotional de 0,05$/ SMS pentru mesaje catre destinatii nationale**
- pe 15 aprilie 2002, 5 dintre clientii Connex vor primi cate un premiu special: 5 ani de abonament Connex 800 GRATUIT!!!
- Cartelele SIM reincarcabile Connex GO! si Kamarad costa 7$, fara TVA

Oferta valabila pana la 30 aprilie 2002. Detalii in magazine.

(2366072)

CG&GC GSM

ARAD
B-dul Revolutiei nr. 42, Tel: 236.565
092.55.77.99
www.cg-gc.ro

DEALER CONNEX

Raiffeisen BANCA AGRICOLĂ

CONTUL EVENIMENT

Ai toată libertatea de decizie,

oricând!

- **TU alegi data scadenţei**
- **TU poţi face depuneri ulterioare ori de câte ori vrei**
- **TU beneficiezi de capitalizarea dobânzii**

În plus, nu mai pierzi timpul mergând la bancă în fiecare lună pentru noile depuneri. Poţi autoriza banca să facă acest lucru în locul tău printr-un ordin de plată planificat.

Vrei să afli mai multe detalii?
Sună la telefonul 0800-020202 (apel gratuit).
Raiffeisen - Banca Agricolă este prima bancă din România care îţi oferă posibilitatea de a afla prin telefon, gratuit, detalii despre produsele şi serviciile sale.

Un produs
Raiffeisen - Banca Agricolă
Banca ta de încredere

(2366151)

SATLINE

A DESCHIS RESTAURANTUL

În ARAD, STR. ION ANTONESCU 2-4, BL. M7 - PARTER (Piața Mihai Viteazul)

PROGRAM ZILNIC 12 - 24 REZERVĂRI TEL. 228.616

LA PLAZZA

PHILIPS De LONGHI INDESIT BOSCH WHIRLPOOL

ARISTON SIEMENS BRAUN SONY

JVC MOULINEX THOMSON ARCTIC

Vreau la CORAURA!

Magazinele CORAURA îți oferă:

- Produse în rate
  - pe termen de 3 ani
  - cu avans zero
  - cu un singur girant
- Transport gratuit la domiciliu
  - în municipiu
  - în tot județul
- Preț negociabil la cumpărare
- O gamă foarte largă de produse electrocasnice şi nu numai
- Produsele celor mai celebre firme din lume

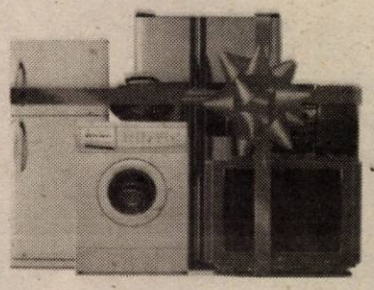

nou!

La cumpărarea în rate, CORAURA îți achită dobânda pe prima lună!

Acum pot cumpăra în rate şi pensionarii şi producătorii agricoli!

(c.)

ORION PANASONIC ZANUSSI ELECTROLUX LG ELECTRONICS

MEDIASOFT

Arad, str. Av. Ioan Sava nr. 5, tel/fax 057-255.886

Centru de Formare Profesională Continuă a Adulților

Organizează CURSURI

DE PERFECȚIONARE

1. Operator calculator (inițiere Windows, Word, Internet, Ms-Dos) serii: din 07.05.2002 dimineața și 08.05.2002 seara
2. Contabilitate - după-masa - 15.05.2002
3. Secretariat computerizat - după-masa - 08.05.2002
4. Programator ajutor (Access) - după-masa - 25.04.02

DE INSTRUIRE

1. Utilizare Word - după-masa - 08.05.2002
2. Utilizare Excel - după-masa - 04.06.2002
3. Proiectare asistată (AutoCad2000) - 11.05.2002

Diplome avizate de Ministerul Educației și Cercetării. Servicii de selectare și plasare forță de muncă

Aplicații Software de înaltă calificare

Vizitați site-ul www.satura.ro (9397733)

Asitrans S.A.

asigurări-reasigurări

angajează pentru Arad

Inspector asigurări

CERINȚE:

- experiența în vânzări
- experiența în asigurări constituie un avantaj.

Persoanele interesate vor trimite un CV și scrisoare de intenție la numărul de fax 01-3366002 sau la adresa de e-mail: omorar@asitrans.ro, până la data de 30 aprilie 2002.

(2366153) *Toate aplicațiile vor fi tratate confidențial.*

AUTOHTON ALLPIC S.A.

Timișoara, Aleea Viilor nr. 24 Incinta AGROTRANSPORT (Mehala)

Tel/fax: 056.294973; Tel: 143278; 242208

NOU - EUROPROFILE IPE, HEA, HEB!

OFERTĂ PROMOȚIONALĂ

- Tablă Zn 0,4 mm - 17.501 lei/kg (112.010 lei/coală)
- Tablă Zn 0,5 mm - 17.108 lei/kg (136.870 lei/coală)
- Tablă striata lacrima 4 x 1000 x 6000 mm - 14.500 lei/kg
- Țeavă neagră instalații 1/2" - 15.413 lei/m; 3/4" - 19.994 lei/m; 1" - 32.347 lei/m; 1 1/4" - 39.803 lei/m; 1 1/2" - 44.157 m; 2" - 69.283 lei/m; 2 1/2" - 86.449 lei/m; 3" - 107.575 lei/m; 4" - 170.059 lei/m;
- Tablă decapată de la 0,4 mm - 3,75 mm;
- Tablă groasă LTG, LBC de la 3 mm - 150 mm

la prețuri promoționale. Prețurile nu includ TVA.

Distribuitor autorizat: ISPAT - SIDEX S.A. DUCTIL şi DUCTIL STEEL, BUZĂU, ARMĂTURA CLUJ, INTFOR GALAȚI, PETROTUB ROMAN, SILCOTUB ZALĂU, ZIMTUB ZIMNICEA (9397724)

SC DREAM TEAM S.R.L.

PROFIL CONFECȚII

ANGAJEAZĂ:

CONFECȚIONERE CU EXPERIENȚĂ

PENTRU MAȘINI LINIARE (SIMPLĂ)

(CONDIȚII AVANTAJOASE)

INFORMAȚII LA SEDIUL FIRMEI: ARAD, STR. PRIVIGHETORII NR. 1 TELEFON: 057-276474, (GRĂDIȘTE)

RUGĂM SERIOZITATE! (9397727)

ÎNCHIRIEZ (VÂND)

SPAȚII PRODUCȚIE, UTILITĂȚI

1.500 M.P.

TELEFON 289.053, 091.269.700.

(2366125)

SC. MODA SA.

Cea mai cunoscută firmă cu tradiție în domeniul confecțiilor din Arad

ARAD, Str. Liviu Rebreanu nr. 86

Angajează

- CONFECȚIONERE la mașina de cusut
- TINERE NECALIFICATE care doresc să învețe meseria de confecționer

Asigurăm

- salarii atractive
- tichete de masă
- condiții de muncă deosebite într-un singur schimb
- asistență medicală la sediul unității
- alte avantaje: spor muncă grea, spor vechime, premii

Informații suplimentare la sediul unității sau telefon: 256265 int. 120.

(9397839)

S.C. ARCONSERV S.A.

Str. Bicaz, nr. 1-5,

Telefon/fax 288 803, 288 725

ÎNCHIRIAZĂ

- spații de depozitare
- spații de producție
- spații pentru birouri

Spațiile dispun de toate utilitățile.

PREȚURI NEGOCIABILE

(2360767)

construct MIRADA

Distribuitor autorizat BPB Rigips

VINDE PRIN DEPOZITUL DIN

STR. ANDREI ŞAGUNA NR. 83 TEL. 057/285.377

URMĂTOARELE:

- TAVANE CASETATE
- PLACĂ GIPS CARTON
- PROFILE RIGIPS (TOATE ACCESORIILE)
- GLETURI, ADEZIVI, TINCI
- ȘAPĂ AUTONIVELANTĂ

(2360862)

PC 4 U

Mihai Eminescu, nr. 4

tel./fax: 057-21.41.15

AMD Duron 800

ATX, HDD 20 GB, 128 MB RAM, placa video, placa rețea, audio, tastatură, mouse, pad

Monitoare Proview 15" - 100 $

CD-ROM Acer / Samsung 52x - 29 $

CALCULATOARE COMPONENTE SERVICE PC

DOAR 255 $

Prețurile nu includ TVA (c.a.)

Familie Germană în Belgia caută „Baby-Sitter"

Cerințe:

- Vârsta cuprinsă între 19-25 ani
- Limba Germană obligatoriu.

Persoana de contact: Teodora Baner

Detalii la telefon: 057-250.505, 095-377.008.

(2366152)

BANCA "TRANSILVANIA" S.A.
SUCURSALA ARAD,
Str. Unirii nr. 5-7,
Tel. 057/283.122
CUMPĂRAȚI CU MAESTRO ȘI CÂȘTIGAȚI...

ADEVĂRUL

Cotidian independent Arad

Anul XIV, nr. 3591

Marți, 23 aprilie 2002 • 16 pagini • 5000 lei • e-mail: adevarul@arad.ro; adv.pub@arad.ro

BRAT Publicație auditată în semestrul II 2000 — Tiraj mediu zilnic vândut: 33.205

WEST BANK
CARDINE BANKING GROUP
ARAD, B-dul Revoluției nr. 88
Tel: 284.888, Fax: 285.202
Dobânzi depozite persoane fizice
(suma minimă 500.000 lei)
1 lună 30%
2 luni 31%
3 luni 32%

UN PROGRAM PENTRU VIITOR

Imediat după Revoluția din decembrie 1989, românii s-au exprimat cu o largă majoritate pentru integrarea țării noastre în structurile europene și euro-atlantice. De fapt, atașamentul românilor față de valorile civilizației occidentale nu este de dată recentă. Revoluționarii pașoptiști s-au integrat perfect marilor mișcări europene ale momentului, Unirea Principatelor, reformele domnitorului Alexandru Ioan Cuza și instalarea în fruntea țării a unei dinastii europene fiind tot atâtea dovezi legate de vocația noastră occidentală. După depășirea perioadei „războiului rece" și după prăbușirea sistemului bipolar, România trebuia să aleagă între a rămâne în „zona gri", sau să se integreze în Uniunea Europeană și în NATO. Nu mai constituie un secret pentru nimeni faptul că singura zonă de securitate pe care o preferă investitorii străini și unde plasamentele acestora se află în deplină siguranță este doar zona NATO. Așa stând lucrurile, preferința românilor pentru integrarea în Alianță și în Uniunea Europeană este cât se poate de justificată.

Încă de la preluarea mandatului, Guvernul PSD și-a fixat din integrarea europeană și atlantică două priorități programatice, cu atât mai mult cu cât acestea făceau parte integrantă și din oferta electorală cu care PSD a acces la guvernare. Desigur, integrarea României în aceste structuri presupune și satisfacerea unor costuri legate de compatibilitatea economică, militară, instituțională etc. Este un efort pe care trebuie să-l facem acum, dar beneficiile pe care le vom înregistra mâine vor fi mult mai mari...

Față de această strategie guvernamentală - impusă și de necesitățile politice continentale și mondiale - există voci care, făcând opoziție de dragul opoziției, critică măsurile pe care le ia partidul de guvernământ, reclamând abaterea acestuia de la angajamentele electorale privitoare la protecția socială. Criticile arătate mai sus sunt cu atât mai nejustificate cu cât Cabinetul Năstase este primul guvern post-decembrist care a luat măsura venitului minim garantat. Nimeni nu spune că viața de zi cu zi a cetățeanului este ușoară sau că veniturile înregistrare sunt suficiente, dar pentru oportunitatea integrării în structurile continentale și atlantice, nici un preț nu este prea mare. Este o șansă unică, pe care nici un guvern din lume nu poate risca să o piardă...

DOREL ZĂVOIANU

(Continuare în pagina 4)

SCRISOARE DESCHISĂ ADRESATĂ PRIMARULUI ARADULUI, DL. DOREL POPA

Foto: ȘT. MATYAȘ

Am stat mult în cumpănă înainte de a vă scrie, dar precipitarea evenimentelor din ultima vreme m-a determinat să fac, totuși, gestul acesta.

Despre ce este vorba? Cum se știe, de mai bine de un an de zile de când sunteți primar al Aradului, relațiile dintre dv. și ziarul „Adevărul" au continuat să se răcească și chiar să se deterioreze, motivul fiind unul simplu și arhicunoscut: faptul că ***„Adevărul", refuzând să abdice de la poziția sa obiectivă, a evidențiat constant neajunsurile și lipsurile instituției pe care o conduceți.*** Lipsuri și neajunsuri care ne privesc și ne afectează nu doar pe noi, ci un oraș întreg, tocmai de aceea ele nu au fost și nu vor fi trecute niciodată cu vederea, lucru care se pare că a deranjat și deranjează. De aici răceala și chiar ostentația cu care ziarul „Adevărul" a fost și este privit uneori de către dv.

MIRCEA DORGOȘAN,
vicepreședintele Consiliului de Administrație al S.C. „Adevărul"

(Continuare în pagina 6)

La praznicul Sfântului Mare Mucenic Gheorghe urăm tuturor cititorilor și cititoarelor care își aniversează astăzi onomastica „La mulți ani!", sănătate și prosperitate!

Redacția „Adevărul"

În privința preluării CET-ului

GUVERNUL ARE ULTIMUL CUVÂNT

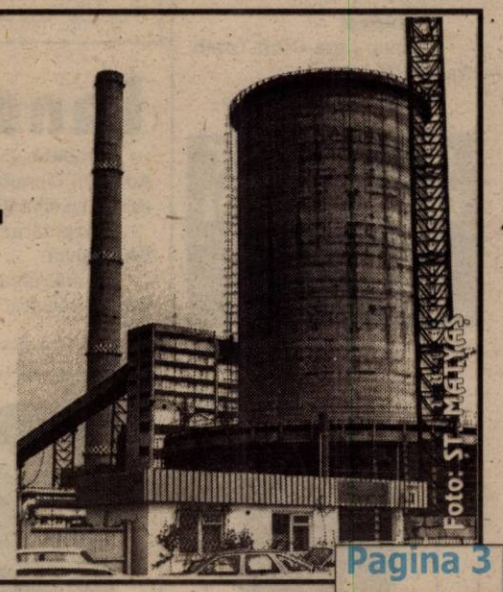

Foto: ȘT. MATYAȘ

Pagina 3

Premiile de fidelitate „Adevărul" pe luna aprilie au fost înmânate câștigătorilor

ZECE ABONAȚI FERICIȚI

◆ În preajma Sfintelor Sărbători de Paști, zece cititori au fost premiați cu câte un milion de lei fiecare

Foto: M. CANCIU

Pagina 3

Trafic cu carburanți la Sâmbăteni
AU FOST CONFISCATE 70 DE TONE DE COMBUSTIBIL

PATRU POLIȚIȘTI, ATACAȚI CU BARDA DE UN BĂTRÂNEL...

Pagina 4

s.c. SERGIU&GIANINA s.r.l. ARAD
execută TAMPLĂRIE DIN ALUMINIU GRECIA și P.V.C. DECEUNINCK IMPORT
◆ geamuri termopane
◆ rolete P.V.C. și aluminiu
◆ jaluzele verticale și orizontale
◆ site speciale insecte
◆ uși pliante ◆ porți ◆ garaje
B-dul Revoluției nr. 24, Telefon 092.292.559

VIA Canada
Firmă de Avocați din Toronto Canada vă asistă pentru
Emigrare
Proiect SA, Bd. Decebal nr. 2-4, cam 124
Tel 214678
CELE MAI MICI TARIFE
NU NE PLĂTIȚI DECÂT DUPĂ APROBARE

STILCONFORT
BUCĂTĂRII • DORMITOARE • CAMERE DE ZI
MOBILIER DE BAIE
Calea Timișorii nr. 53; Tel./Fax: 278.820
Piața Spitalului Bl. 1D; Tel/Fax: 253.868

CALENDAR

● Astăzi, Soarele răsare la ora 6 și 19 minute și apune la ora 18 și 47 de minute.

● Au trecut 113 zile din acest an. Au mai rămas 252 de zile până în anul 2003.

● **Praznicul zilei: Biserica ortodoxă:** Sf. Mare Mc. Gheorghe, purtătorul de biruință; **Biserica greco-catolică:** Purtătorul de biruință.

BINE AȚI VENIT!

La Arad: Danciu Denisa, **Ignat** Paula, **Pricop** Beatrice Adelina, **Dilo** Cameluța Roxana.

La Chișineu-Criș: Ghenț Diana Loredana, **Sfetu** Andreea, **Vorindan** Natalia.

CINEMATOGRAFE

În municipiu:

Dacia: Câinii zăpezii (SUA) 10; 12; 14; 16; 18; 20

Mureșul: Unicul (SUA) 10; 12; 14; 16; 18

Arta: Zi de instrucție (SUA) 15; 17,30; 20

Sala Mică: Glumă mortală (SUA) 15,30; 18,30

Progresul: Câini și pisici (SUA) 16;

Eu cu cine mă mărit? (SUA) 18

În județ:

Lipova: Lara Croft-Tomb Raider (Rom.) 16

Pearl Harbor (SUA) 18

AU PLECAT DINTRE NOI

✝ **Ungureanu Vasile** (1922); **Țuțca Saveta** (1924); **Vasici Maria** (1934);

UTILITARE

PIEȚE, TÂRGURI

Astăzi este zi de piață la Sebiș, Almaș, Apateu, Semlac, Sântana, Șilindia, Vârfurile. Târguri săptămânale se desfășoară astăzi la Chișineu Criș, Almaș, Șilindia și Vârfurile.

Mâine, miercuri, va fi zi de piață la Pâncota, Beliu, Buteni, Șiclău, Macea, Vânători, Pecica, Șiria și zi de târg la Beliu și Buteni.

FARMACII DE SERVICIU

● Farmacia **REMEDIUM** Arad, B-dul Revoluției nr. 52-54. Program luni-vineri: 7,30-20,00, sâmbătă 8,00-14,00. Telefon 233195.Farmacia **„OMNIAFARM"**, Calea Aurel Vlaicu, Bl. Z28, cu program zilnic de la orele 8,00-22,00. Telefon 271724.

Farmacia **LIBRO PHARMA non stop** Calea Aurel Vlaicu 60-68 (lângă stadionul (UTA) telefon 212.992.

URGENȚE STOMATOLOGICE

Cabinetul de pe str. Crișan (în spate la Gionelli) are program non-stop. Telefon: 253794. Cabinetul din B-dul Revoluției nr. 62, ap. 17, între orele 9,00-19,00. Telefon: 256665.

Și Cabinetul Stomatologic din Calea Victoriei nr. 7 A asigură zilnic urgențe, inclusiv sâmbăta, între orele 10-15. Telefon 095.565.622.

Cabinetul stomatologic „KARIDENT", Alfa Bl. 65, sc. C, ap. 2, asigură urgențe zilnic între orele 21,00-24,00. Telefon 257560.

APOMETRE

Citirea apometrelor se face azi pe străzile: Crasna, Egalității, Doinei, Doja fără soț, Remus, Mărgăritar, Putnei, Moșilor, B. Cârțan, Cardoș, Brumărel, Trandafirilor, Revoluției cu soț, Bolintineanu, Davilla, A. Russso, I. Moșoiu, S. Drăgoi, I. Suciu, Praporgescu, M. Mureșului, N. Grigorescu, Rândunicii, Vezuviu, D. Zamfirescu, I. Minulescu, I. Agârbiceanu, Romanței, Păpădiei, Vărădiei, Rozelor, Râșnov, Viitorului, Someșului, C. Florilor, Griviței cu soț, Mărului, Zorilor, Clujului fără soț.

ÎNTRERUPERI DE CURENT

Marți: Vlaicu Bl. Z20, Z19, Str. Olteniei, Retezat, Albinei, Argeșului, Timișului.

Miercuri: Micălaca Bl. 709, 710, 711, Str. Poetului (p), Cameliei.

ADMINISTRAȚIA FINANCIARĂ

Administrația Financiară a municipiului Arad: Asistență contribuabili (impozitul pe venitul global) - telefon 280633, 280733, int. 199 între orele 8,00-12,00. Informații suplimentare la www.finantearad.ro

TELEFON DE URGENȚĂ LA POLIȚIE: 955

Noile numere de centrală telefonică ale I. J. P. (Inspectoratul Județean de Poliție) Arad: 237.170; 237.803; 237.878; 237.887; 236.858.

METEO

Vremea se va răci ușor față de intervalul precedent. Cerul va fi variabil, temporar noros după-amiaza, când izolat se vor semnala averse de ploaie și descărcări electrice. Vântul va sufla slab la moderat din sector nordic.

Temp. max.: 17 la 19°C

Temp. min.: 3 la 5°C

Foto: VIOREL MUSCA

HOROSCOP

Marți, 23 aprilie 2002

Berbec (21,03-20.04). Reușiți să treceți peste toate obstacolele care vă barează calea către succes. În acestă zi este recomandabil să nu semnați nici un fel de documente.

Taur (21.04-20.05). Vă aflați pe un drum greșit și abia către sfârșitul săptămâni veți descoperi soluția de a ieși din impasul actual.

Gemenii (21.05-20.06). Situația dvs. financiară se va îmbunătăți. Vă va veni o idee bună care ar putea să pună capăt dilemei în care vă aflați de câtva timp.

Rac (21.06.-22.07). Trebuie să dați dovadă de prudență, altfel riscați să o apucați pe drum greșit, iar pericolul de a ajunge într-un impas este destul de mare.

Leu (23.07-22.08). Pentru persoanele singure este o perioadă favorabilă cunoașterii unor oameni noi, așa că nu trebuie să evitați reuniunile, petrecerile, adică tot ce înseamnă dans, distracție, aventură.

Fecioara (23.08-22.09). Aveți nevoie de un program mai diversificat și de multă veselie. Încercați să urmați cursuri de perfecționare profesională pentru a vă ridica nivelul de pregătire și a putea face față cu succes oricărei situații

Balanța (23.09-22. 10). Vă așteaptă din nou vremurile bune, cu multe satisfacții și importante realizări. Însă unele activități vor stagna. Nu vă speriați și nu faceți din acest lucrù o tragedie.

Scorpion (23.10-21.11). Ar fi bine să organizați o petrecere. Nu uitați să invitați și oameni de spirit, care vor reuși să creeze o atmosferă de veselie și bună dispoziție.

Săgetător (22.11-21.12). La serviciu planurile și acțiunile dvs. îndrăznețe vor începe în curând să-și arate roadele și mulțumită acestui fapt se va ameliora considerabil și situația dvs. financiară.

Capricorn (22.12-19.01). Dorința dvs. de acțiune este de nestăvilit. Ați reușit în sfârșit să vă reveniți după o perioadă mai puțin fastă prin care ați trecut.

Vărsător (20.01-20.02). Firea dvs. extrem de sensibilă s-ar putea să vă facă probleme. Încercați să fiți mai nepăsător față de micile răutăți ale celor din jur și să nu mai puneți la suflet chiar orice vorbă rostită la mânie.

Peștii (21.02-20.03). Nu trebuie să vă fie teamă când alții încearcă să vă tragă pe sfoară. Vă cunoașteți valoarea și nu puteți fi păcălit așa de ușor.

Lansare de carte

Sâmbătă, 20 aprilie a.c., la Casa Sindicatelor, cu ocazia Adunării Generale trimestriale a A.F.D.P.A. Arad, s-a lansat cartea cu titlul **Viața așa cum a fost**, autor Corneliu Cornea.

Prezentarea cărții a fost făcută de către scriitorul Viorel Gheorghiță.

Au mai făcut aprecieri asupra cărții acestuia domnii prof. Cornel Balaci și ing. Ioan Godea.

„ADEVĂRUL" VĂ ASCULTĂ

La telefonul dimineții, 280944, între orele 9,00 - 12,00

☎ Prăpastiile de pe strada Rodnei

Maria Popa din Confecții aduce la cunoștința Primăriei că pe strada Rodnei, o porțiune de vreo 200 de metri de șosea este plină de gropi imense. „Nu avem pretenția să asfalteze strada, dar măcar să umple gropile cu pietriș, că așa nu se mai poate" spune femeia.

Prezentând situația de mai sus d-lui Răzvan Popa, inspector în cadrul Primăriei Arad, acesta, după ce a făcut precizarea că nu poate oferi nici un fel de relații presei fără acordul conducerii instituției, ne-a mai spus doar că „voi merge pe teren să verific aceste date și dacă ele se confirmă voi propune superiorilor mei să se ia, în limita bugetului, măsurile necesare."

☎ Lupte pe banii arădenilor

I.V. din cartierul Aurel Vlaicu sugerează edililor noștri ca în ședințele Consiliului Local „în loc să ducă lupte politice pe banii noștri să mai facă ceva și pentru orașul în care locuim."

Redactor de serviciu, A. B.

La telefonul după-amiezii, 280003, între orele 15,00-18,00

☎ Dna Maria N., din cartierul Aurel Vlaicu, este nemulțumită de programul casieriei unde se face plata gazului metan. „În zona noastră, banii se colectează între orele 8,30-15,30, la casieria IMAR. Eu nu mă încadrez niciodată în program pentru că lucrez de la 8,00 la 16,00, și nu îmi permit nici să întârzii, nici să plec mai repede de la serviciu. Suntem mai mulți în această situație și am dori să se găsească o soluție și pentru noi."

Redactor de serviciu, S. A.

Nokia 3310

Alcatel 311

Nokia 3310 41$

Alcatel 311 34$

alege Orange

dacă te abonezi până la 15 mai, timp de o lună (a 4-a) abonamentul tău nu costă nimic!
în această perioadă ai 30% reducere pentru mesaje scrise
prețurile nu includ TVA și sunt valabile cu abonamentul Orange Free

orange

EURO - GSM partener Orange

B-dul Revoluției 95 si 31

(2365924)

Echipa de serviciu

MONICA ARDELEAN – secretar de redacție

Bianca Felea, Adela Pop, Ioan Leac, Dina Rujan, Ramona Vidulescu – tehnoredactare computerizată

Sorina Ambruș, Aurica Telcian, Dacian Toduța – corectură

Centrul de Îngrijire și Asistență Arad

solicită oferte de preț la următoarele produse:

Metraj Pentru confecționat lenjerie pat
(0,8 lat) - 1.940 m
(1,4 lat) - 970 m

Metraj Pentru confecționat - pijamale (finet)
cămăși noapte (0,9 lat) - 210 m.
capoate (0,9 lat) - 75 m,
pijamale (0,9 lat) - 650 m.

Ofertele de preț vor fi însoțite de:
- certificat de calitate
- mostre metraj

Ofertele se depun la sediul unității până la data de 15 mai 2002. Informații la tel. 211020.

CURSUL VALUTAR*

VALORI ÎNREGISTRATE IERI, 22 APRILIE 2002

Denumirea valutei	BNR	BCR		BRD		Banca Transilvania		Banca Agricolă		Bursa neagră	
	-	C	V	C	V	C	V	C	V	C	V
Euro	29674	29119	29887	29280	29720	29150	29610	29250	29700	29150	29350
Dolar S.U.A.	33374	33075	33275	33030	33330	32900	33290	33000	33300	33150	33300
Forint	123	115	126	117	124	116	123	117	126	121	123

Trezește-te românule! 100% Natural RED CHILI Tuică naturală de prune Ofertă specială la • Magazinul alimentar • Magazinul ZIRIDAVA ALTFEL

Trafic de carburanți la Sâmbăteni

Au fost confiscate 70 de tone de combustibil în valoare de 1 miliard de lei

Ieri, Garda Financiară Arad a dat o nouă lovitură afaceriștilor cu carburanți. Existau informații în legătură cu o mare cantitate de combustibil ajunsă la firma TI&NU din Sâmbăteni. O echipă formată din comisari și polițiști de la departamentul economic s-au deplasat la fața locului. Ajunși acolo, au purces la verificarea transportului, a actelor însoțitoarea și la audierea patronilor. Totul s-a desfășurat în prezența ziariștilor.

„Aici nu e șmecherii..."

Nici nu am coborât bine din mașină, că patronii ne-au și luat la rost. **„La mine acasă nu filmați! Cancel să vă ducă să filmați la el acasă. Aici nu e șmecherii, nu e furturi, e niște neînțelegeri, și vom clarifica lucrurile cu comisarul-șef, care se crede mare și tare."**

În cele din urmă, ne-au lăsat să stăm în parcarea din fața sediului firmei. Eram păziți de trei „bodyguarzi", care ne-au avertizat prietenește: **„Suntem țigani, dar nu vrem țigănășag. Dacă filmați, vă spargem camerele..."**

După câteva ore bune de cercetări, Dan Cancel ne-a pus la dispoziție rezultatele controlului. S-au descoperit **70 de tone de carburant** (probabil **combustibil de tip M**, folosit pentru încălzire) în valoare de **un miliard de lei**, din care, 10 tone au fost deja comercializate la pompă, drept motorină.

Cele două cisterne au circulat între câteva firme fantomă: de la Planitron Interned SRL din Ploiești, care a făcut aprovizionarea de la rafinărie în data de 18 aprilie a.c. (conform actelor), carburantul a fost transportat la S.C. Pentagon SRL din Buzău. La firma din Sâmbăteni, marfa a ajuns, însă, în 16 aprilie a.c., adică înaintea aprovizionării!?!

„Întreaga cantitate de combustibil a fost confiscată. Am prelevat probe și le-am transmis pentru analiză, în vederea identificării produsului, care deși în acte era trecut motorină, credem că este un carburant inferior. Probabil, avem de-a face cu o nouă substituire de produs. Se pare că afacerile cu combustibil sunt în continuare profitabile și observăm chiar o specializare a rețelelor care se ocupă cu așa ceva. Oricum, vreau să mulțumesc Poliției pentru sprijinul acordat și pentru colaborarea foarte bună pe care am avut-o în această acțiune." a declarat comisarul șef al GFA, **Dan Cancel.**

SORINA AMBRUȘ

Premiile de fidelitate „Adevărul" pe luna aprilie au fost înmânate câștigătorilor

ZECE ABONAȚI FERICIȚI

• În preajma Sfintelor Sărbători de Paști, zece cititori au fost premiați cu câte un milion de lei fiecare

Fericiți, pentru că în această lună șansa a făcut ca dintre cei peste 8.400 de abonați care au expediat taloanele de concurs pe adresa redacției tocmai ei să fie norocoșii câștigători ai celor zece premii de fidelitate, în valoare de 1 milion de lei fiecare. Bani care - ne-au mărturisit cei zece cititori - sunt cu atât mai bine-veniți cu cât ne aflăm în perioada dinaintea Sfintelor Sărbători ale Învierii Domnului, când cheltuielile fiecărei familii sunt mai mari. În plus câștigătorii milionului de lei beneficiază de celălalt important avantaj - de care se bucură absolut toți abonații - și anume realizarea unei importante economii bănești, dat fiind faptul că prețul abonamentului lunar este doar jumătate din cel al ziarului cumpărat zilnic de la chioșc, în același interval de timp.

Invitatul principal al tragerii la sorți a fost în această lună domnul **DORIAN CISMAȘ, directorul Sucursalei Arad a Băncii Ion Țiriac.** Ieri, cei zece abonați (**1. Berlo Cristian, Arad; 2. Puica Ioan, Arad; 3. Oniga Ioan, Curtici; 4. Kvas Gheorghe, Mocrea; 5. Mănăilă Ioan, Mândruloc; 6. Sintean Teodor, Sâmbăteni; 7. Pasc Rodica, Fântânele; 8. Todoraș Silvia, Ineu; 9. Gavriș Cornelia, Agrișul-Mare; 10. Miculiță Paladea, Păuliș**) ale căror taloane au fost desemnate câștigătoare au fost invitați la sediul redacției unde, într-un cadru festiv, le-au fost înmânate plicurile cu câte 1.000.000 de lei. A urmat apoi o discuție sinceră, deschisă, în cadrul căreia cititorii au răspuns solicitării noastre de a ne împărtăși opiniile și propunerile lor în legătură cu structura și conținutul ziarului, în dorința de a apropia din ce în ce mai mult cotidianul „Adevărul" de nevoile de informare și preferințele cititorilor săi.

M. CONTRAȘ

Contrabandă cu țigări...

Sunt cercetați în stare de libertate **Anciuță Viorel - Nicolae** (26 ani) și **Laza Ioan** (27 ani), ambii din Pecica, care n-au respectat dispozițiile privind operațiunile de import-export introducând în țară prin Vama Nădlac, nu mai puțin de 325 cartușe de țigări, în valoare de 28 milioane lei. Cei doi sunt acuzați de contrabandă cu țigări deoarece n-au achitat taxele vamale.

S. G.

În privința preluării CET-ului

GUVERNUL ARE ULTIMUL CUVÂNT

Ieri, primarul Dorel Popa a organizat o conferință de presă în care a prezentat amănunte despre semnarea protocolului de trecere a CET-ului la municipalitate.

Acest fapt s-a petrecut vinerea trecută, iar discuțiile s-au purtat cu ușile închise, presa neavând acces. „Nu am vrut ca dvs. să nu știți cum stau lucrurile. Îmi pare rău că așa s-a întâmplat, dar am stat acolo nu două, ci peste opt ore. Nu am intenția să fiu opac. Nu am ce să ascund, iar de când sunt primar nu am ascuns nimic și nici nu am intenția de a ascunde ceva vreodată", a mărturisit Dorel Popa.

La întâlnirea cu ziariștii au participat consilierii municipali Doru Sever Puia (PNL) și Ioan Darida (UDMR) precum și Lucian Barniciu, directorul CET Arad.

Negociere la sânge

Primul care a luat cuvântul a fost **primarul Dorel Popa**. Acesta a arătat că discuțiile s-au bazat pe proiectul de protocol aprobat de CLM. **„La fiecare cuvânt din protocol ne-am oprit, am întrebat, ne-am pus de acord. Am negociat la sânge cu reprezentanții Guvernului și ai Termoelectrica. Au văzut și reprezentanții sindicaliștilor acest lucru. În urma negocierilor a rezultat un protocol și o convenție în avantajul arădenilor. Cei de la București ne-au spus că le vor lua ca model pentru negocierile cu celelalte orașe în care centralele electrice și termice vor trece la consiliile locale"**, a susținut **primarul Dorel Popa.**

Totul depinde de Guvern

În esență, în convenția de preluare a CET-ului se arată următoarele: ● continuarea investițiilor la Grupul II al CET Arad de la bugetul de stat și alte surse constituite potrivit legii ●pierderea transmisă prin protocolul de predare-primire se va diminua (până la zero lei, zero bani, spune Dorel Popa). ● datoria CET Arad față de Termoelectrica, eșalonată pe doi ani, va fi compensată către bugetul de stat ● Guvernul va asigura finanțarea aprovizionării cu combustibili a CET-ului în perioada mai 2002-mai 2003

Foto: ȘTEFAN MATYAS

● Termoelectrica va avea un membru în consiliul de administrație al noului CET. Cele convenite trebuie aprobate atât de CLM Arad cât și de Guvern.

În CLM Arad, protocolul va fi supus aprobării mâine. Guvernul are timp până la 31 mai a. c. să se pronunțe în privința Convenției.

Dacă Guvernul nu va aproba convenția, cade preluarea CET-ului.

De aceeași părere a fost și **consilierul PNL Doru Sever Puia, membru în AGA noului CET: „Dacă Guvernul nu va aproba Convenția, cade toată șandramaua."**

Legat de prețurile la energie, Lucian Barniciu, directorul CET, a afirmat că prețul pe care-l va plăti populația va fi exact acela pe care-l va stabili Guvernul.

„Oricum, vreau să asigur populația că noi ne desfășurăm activitatea în mod normal. Cum arădenii s-au dovedit a fi buni platnici, nu vor fi probleme cu energia termică", aprecia **Lucian Barniciu.**

Optimism și incertitudine

La concluzii, vorbitorii s-au felicitat că deși sunt de la partide diferite s-au luptat să obțină lucruri cât mai benefice pentru arădeni odată cu preluarea CET-ului.

Optimismul lor era evident, mergând până acolo încât au susținut că dacă se vor finaliza lucrările la Grupul II de la CET, „Aradul va face o afacere benefică!"

Mai rămâne de văzut dacă guvernul va aproba Convenția, adică va fi de acord cu condițiile solicitate de comisia de negociere a preluării CET-ului.

În caz contrar, CET-ul va reveni la Termoelectrica. Odată revenit, Termoelectrica îl va închide, pentru că aceasta este linia convenită de Guvern cu FMI-ul.

Ce consecințe pot apărea în această situație ne este frică și să ne gândim.

NICOLAE OPREAN

www.procar-skoda.ro
FABIA STYLE
1,4 MPI - 60 CP
Rata de leasing - 177 EURO
(asigurarea CASCO inclusă)
Dotări: Aer condiționat, airbag șofer, servodirecție electro-hidraulică, caroserie complet galvanizată (garanție 10 ani), bancheta spate rabatabilă, coloană direcție cu reglare pe înălțime și adâncime
GRATUIT
Sistem de frânare ABS — 326 EURO
Închidere centralizată — 183 EURO
Geamuri electrice față — 203 EURO
PROCAR AUTOMOBILE
1900 Timișoara, Calea Dorobanților 54 (Calea Lugojului)
Tel.:056-207.748; Fax: 056-219.223
e-mail:skoda@procar.dnttm.ro
Arad:094/543.143, Hunedoara: 094/523.080

INFRACȚIUNI!

Bibiș Gheorghe (29 ani), din Ineu, fără ocupație, a furat un capac de la canalizare. Capacul era situat în fața imobilului lui P.V. Acesta a anunțat Poliția, prejudiciul evaluat la 1.500.000 lei, a fost recuperat în totalitate. ■ Este cercetat în stare de libertate, **Ștețcu Ion** (32 ani), din Pâncota, acuzat de fals și uz de fals, care în calitate de asociat unic la SC Emar Prod SRL Galșa, în cursul lunii iunie a anului trecut a făcut declarații inexacte la Oficiul Registrului Comerțului, declarații cu privire la sediul firmei. Declarațiile inexacte au fost făcute în baza unui contract de închiriere falsificat. ■ A fost introdus în arestul poliției **Căldăraș Mișu** (29 ani), din Arad, care aflându-se în incinta librăriei „I.L. Caragiale", a sustras din geanta lui **T.A.**, din Curtici, portmoneul cu acte și bani, iar din geanta lui **B.D.**, din Giarmata jud. Timiș, a încercat să sustragă bunuri, moment în care a fost prins în flagrant. **Căldăraș Mișu** a fost reținut pe bază de ordonanță, urmând a fi prezentat Parchetului, cu propunere de arestare preventivă.

Pe șosele...

Spre deosebire de alte week-end-uri, de această dată polițiștii biroului rutier au ridicat în vederea confiscării opt permise de conducere pentru conducerea sub influența băuturilor alcoolice. Vor fi pietoni pentru o perioadă limitată de timp **Herman Cristian-Gheorghe** (22 ani) cu auto TM-05-HUZ; **Mechler Francisc-Petru** (33 ani), au auto AR-03-KWY; **Oance Remus** (21 ani) cu auto AR-04-JDO; **Mihai Sorin Radu** (44 ani), cu auto AR-01-YAS, **Potocean Viorel** (27 ani), cu auto AR-01-BSH, toți din Arad; **Bogdanov Marius** (20 ani) din Vinga, cu auto AR-03-MWX, **Tănase Alexandru** (49 ani), cetățean american, cu auto AR-05-WIL și **Girard Jean-Pierre** (47 ani), cetățean francez, cu auto 1921 BH-17.

Viitorul clubului UTA depinde de moștenitorii baronului Neumann

În conferința de presă de ieri, primarul Dorel Popa a afirmat că a vrut să prezinte secretarului general al Guvernului două chestiuni: preluarea CET-ului și situația Clubului UTA.

După o întrevedere cu Ioan Kocsis, avocatul Clubului, Dorel Popa a declarat că a renunțat să mai prezinte astăzi la București problemele legate de UTA.

„Nepoții baronului Neumann, care locuiesc în SUA, au făcut o notificare în baza Legii 10. Prin urmare, situația stadionului UTA nu se mai discută cu Guvernul. După ce vor obține stadionul, moștenitorii baronului au susținut că îl vor dona fie Clubului UTA, fie municipalității", a declarat Dorel Popa.

Abia după ce va fi lămurită problema stadionului se vor face demersurile pentru constituirea unei societăți la care Primăria Arad să fie asociată și în care să poată vira bani de la bugetul local..

Cum primarul este șeful comisiei de retrocedări, depinde în ultimă instanță tot de el ritmul în care va da curs notificării moștenitorilor baronului Neumann.

N. OPREAN

PATRU POLIȚIȘTI ATACAȚI CU BARDA DE UN BĂTRÂNEL...

În cursul după-amiezii de ieri, într-un imobil situat pe Calea Romanilor, s-a petrecut un incident mai puțin obișnuit. Participând la o evacuare silită, patru polițiști de la Departamentul de Intervenție Rapidă au fost atacați de bătrânelul care urma să fie evacuat.

Astfel, **Chiorăscu Costache** (80 de ani), s-a opus evacuării și având în vedere că în tinerețe fusese el însuși polițist, s-a hotărât să-și apere cu orice preț locuința. Așa că a pus mâna pe o bardă aflată în apropiere și a încercat să-i lovească pe „mascați". Bătrânelul a fost imobilizat și dus la Parchet, unde procurorul de serviciu a eliberat pe numele său un mandat de arestare pentru ultraj contra organelor de poliție.

S. G.

Președintele Slovaciei se pregătește să viziteze Nădlacul

Timp de două zile ambasadorul Slovaciei în România, Peter Kopicky s-a aflat la Nădlac pentru a pregăti vizita președintelui Rudolf Schuster. După ce duminică a avut o scurtă întâlnire la Arad cu prefectul Dan Ungureanu, ambasadorul s-a deplasat la Nădlac, unde se află cea mai mare comunitate slovacă din România. El a fost întâmpinat de primarul Szuhanszki Ștefan, de viceprimarul Babinski Mihai, consilieri locali și președintele Uniunii democratice a Slovacilor, Laslik Pavel. Seara a fost cazat la hotel Jackson din localitate. Ieri ambasadorul a pus la punct detaliile legate de vizita președintelui slovac, care va vizita Nădlacul și Aradul în 3 sau 4 mai.

GYURIAN BOHUSLAV

INCENDIU LA SEBIȘ

Un incendiu soldat cu pagube de peste 10 milioane lei a izbucnit, ieri dimineață, într-un apartament din localitatea Sebiș. O cameră din locuința Marinelei Dragoș de pe bulevardul Victoriei, bloc C1 a fost cuprinsă de flăcări. Focul a fost produs de un scurt circuit la o lampă electrică, a cărei cablu nu era bine izolat. Secția de Pompieri Sebiș, ce a fost solicitată, a reușit să stingă incendiul în aproximativ 35 de minute. Toate lucrurile dintr-o cameră s-au făcut scrum: mobilier de dormitor, un covor, un televizor defect, haine și cărți.

Pompierii au reșit să salveze apartamentul, care a fost evaluat la 280 milioane lei.

N. BODRAN

După ce recunoaște existența comerțului ilegal la „Fortuna"

ADMINISTRATORUL DUCA E HOTĂRÂT SĂ IA „TAURUL DE COARNE"

Faptul că piețele arădene sunt invadate de mărfuri fără acte de proveniență și că afacerile cu țigări netimbrate se desfășoară nestingherite nu este un secret pentru nimeni.

Din când în când, Garda financiară sau Poliția mai fac câte un raid care, în cel mai fericit caz, se lasă cu câteva amenzi insignifiante. Asta în cazul în care comercianții nu reușesc s-o șteargă cu marfă cu tot.

Deși aceste lucruri sunt cunoscute și de către administratorii piețelor, până acum aceștia nu prea au dat dovadă de fermitate. Mai ales că, mai nou, legea le impune expres obligația de a controla existența certificatelor de producător.

Pentru prima dată, un administrator de piață, ing. IOSIF DUCA recunoaște în mod public că „Fortuna" este „invadată de mărfuri fără documente de proveniență (carne, cafea, citrice), din Ungaria, Iugoslavia, Turcia". În același timp, dl. Duca spune că „sunt hotărât să iau taurul de coarne și zilnic voi controla, până reușim să stârpim vânzarea de carne fără forme legale."

Dovadă în acest sens stă controlul făcut recent de IOSIF DUCA împreună cu plutonierul SEBASTIAN BĂC, subofițerul care răspunde de Piața Fortuna, când au fost depistați câțiva comercianți frauduloși. Din aceștia amintim pe Floare Budiu, Letiția Chirilă și Elisabeta Bucatoș (care comercializau mărfuri fără acte de proveniență), Sanda Avram și Ileana Gherebenteș (vindeau țigări fără timbru).

C. TRIF

UN PROGRAM PENTRU VIITOR

(Urmare din pagina 1)

Pe de altă parte, economia românească dă semne certe de revigorare, ponderea sectorului privat este în creștere, legislația noastră este din ce în ce mai compatibilă cu cea occidentală, iar instituțiile cunosc o reformă fără precedent. Înainte de a vorbi despre costuri, alinierea noastră la standardele occidentale este o necesitate cât se poate de firească. Indiferent dacă ar trebui, sau nu, să ne integrăm în UE și NATO, reformele economice și instituționale se impuneau de la sine. Efectiv, nu mai puteam rămâne încremeniți în vechile structuri ... Dincolo de pericolul erodării popularității sale, guvernanții PSD aveau datoria să orienteze România înspre lumea civilizată occidentală, înspre beneficii viitoare mult mai mari. Programul cu care PSD a acces la guvernare este un program pe termen mediu și lung, un program pentru viitorime. Așa stând lucrurile, succesul actualelor măsuri luate de către PSD vizează devenirea României, mai binele de mâine și nu modestul nivel de trai de astăzi. În fond, fiecare om conștient se gândește la viitor...

S.C. „Adevărul" SRL nu-și asumă responsabilitatea pentru conținutul articolelor publicate, aceasta revenind în exclusivitate autorilor.

PREFECTUL UNGUREANU A „BIFAT" ZONA LIBERĂ CURTICI

Prefectul Aradului, **Dan Ungureanu,** însoțit de consilieri, a vizitat, inopinat, Zona Liberă Curtici.

Aici își desfășoară activitatea, la ora actuală, 30 de investitori, în domeniile comerț, producție, transporturi, depozitare, respectiv servicii. Mircea Pavel, directorul general al Zonei Libere a detaliat: **„Firma americană Sara Lee a făcut cea mai importantă investiție în Zona Liberă. Fabrica acesteia de pe platforma Curtici se numește Rosko Textil și se ocupă cu confecționarea de lenjerie intimă pentru femei și bărbați. Aș mai aminti și firma italiană Condor White, care produce mobilier pentru baie. Peste 1300 de oameni mănâncă o pâine din Zona Liberă Curtici."**

Zona Liberă Curtici - Arad se află pe locul întâi, în țară, atât în privința investițiilor străine, cât și a profitului pe anul 2001. În „fața" cifrelor, prefectul a exclamat: **„În sfârșit aud că Aradul este pe locul întâi într-o privință!"** La rândul său, directorul Mircea Pavel a adăugat: **„Toate zonele libere la un loc, din România, nu au reușit să concesioneze nici măcar jumătate din cât a concesionat Zona Liberă Curtici - Arad. Gradul de ocupare a platformei Curtici este de 23 la sută, iar a platformei din Arad de 30 la sută."** În timpul vizitei prefectului, s-a discutat foarte mult și despre platforma de la Arad. **„Aici se va face cea mai mare investiție productivă din județul Arad. Este vorba de firma germană BOSS, din Stuttgart, care a concesionat în Zona Liberă Arad peste 40.000 de mp., unde va construi o hală de producție de peste 8000 de mp. Firma va produce subansamble pentru interioare de autovehicule germane și va avea peste 700 de angajați. Dacă totul va merge cum a fost stabilit, la întâi septembrie fabrica se va da în folosință."** - a încheiat directorul general al Zonei Libere Curtici - Arad, **Mircea Pavel.**

EUGENIA BĂRDAȘ

MARȚI, 23 APRILIE 2002

TVR 1
7,00 Jurnalul de dimineață
7,30 Strict necesar. Magazin
8,15 Pasiuni - s. rel.
9,00 Iartă-mă!
(●) 10,00 Orașul îngerilor - s.
10,50 TVR Timișoara
13,00 Tezaur folcloric - rel.
14,00 Jurnalul de prânz
14,30 Puncte cardinale
15,00 Față în față - rel.
16,00 Kronika
17,00 Feminin
17,45 Pasiuni - s.
18,30 Careul de aur
19,10 Avanpremieră. Știri. Sport
19,20 Istoria fotbalului
20,00 Jurnal. Meteo. Sport
20,45 Curat Caragiale! Parol!
20,50 Piratii din Penzace - av., SUA, 1983
22,50 Amprente
23,05 Frontal. Cu Ion Marin
0,05 Jurnalul de noapte
0,20 Lumea dansului
1,20 Feminin - rel.
2,05 Jurnal. Meteo. Sport - rel.
2,55 Puncte cardinale - rel.
3,25 Concurs la Dixie Bar - comed. muzicală, SUA, 1979

TVR 2
7,00 În mijlocul furtunii - rel.
7,50 Diminețile unui bărbat cuminte
8,50 Kideo - s.
9,15 Desene animate - rel.
10,05 Gata cu fumurile!
10,15 Tată, am încurcat-o! - s.
10,40 Lumea lui Chiț-Chiț - rel.
11,25 Televiziunea, dragostea mea! - rel.
12,25 D'ale lu' Mitică - rel.
13,25 Știri
13,30 Afaceri la cheie - rel.
14,00 Desene animate
15,15 Toți, împreună
16,00 Tribuna partidelor parlamentare
16,30 Ferma - rel.
17,30 E dreptul tău!
17,55 Știri
18,00 Știri regionale
18,30 Dilemele culturii
19,25 Manualele alternative (anchetă TV)
19,40 Banatica (emisiune în limba germană)
20,00 Ventura, zis și Lino (II)
20,50 Fete
21,00 Zona crepusculară - s.
21,30 Telejurnal
22,00 Mihail, câine de circ - av România/Germ.,1979
23,10 Un pictor impresonist olandez
0,10 Ventura, zis și Lino (I) - rel.
1,00 Palete - rel.
1,30 Cauza și defectul - rel.
2,30 Aleea cu ghimpi - rel.
2,50 Telejurnal - rel.

PRO TV
7,00 Teo - rel.
* Omul care aduce cartea
8,00 Știrile ProTv - Ziarul dimineții tale
9,00 Tânăr și neliniștit - rel.
* .Ro - rel.
* X și Zero
10,00 Promotor - rel.
10,45 Bucătăria lui Radu - rel.
(●) 11,30 Familiy Bundy - rel.
12,00 Sub semnul întrebării - rel.
14,30 Magazin Liga Campionilor - rel.
16,00 Tânăr și neliniștit - s.
17,00 Știrile Pro Tv
17,35 Vremea
17,40 Europa pur și simplu delicioasă
17,45 Teo
19,00 Știrile Pro TV
* Sport * Vremea
(●) 19,45 Mai presus de lege - act., SUA, 1999
21,30 UEFA Champions League - prima repriză
22,30 Știrile Protv
22,45 UEFA Champions League - repriza a doua
23,40 .Ro
23,45 Știrile Pro Tv
* X și Zero * Omul care aduce cartea * Pro Tv te ascultă ce vezi
0,45 Rezumat UEFA
(●) 1,00 Apartamentul lui Joe - comed, SUA, 1996
3,00 Fotbal: Divizia A - rel.

TV ACASĂ
7,45 Ia-mă acasă - rel.
8,15 Povești adevărate - rel.
9,00 Maria Belen - s. rel.
* Căsuța poveștilor
10,15 Vei fi a mea, Paloma! - s. rel.
(●) 11,15 De 3x femeie - rel.
12,15 Dragoste și putere - s. rel.
12,45 Salome - s. rel.
13,40 Micuțele doamne - s.
15,00 Dreptul la viață - s.
15,50 Căsuța poveștilor
16,00 Fiorella - s.
(●) 17,30 Taina din adâncuri - s.
18,30 Maria Belen - s.
19,30 Povești adevărate
* Vremea de acasă
20,00 Vei fi a mea, Paloma! - s.
(●) 21,00 De 3 x femeie
22,00 Salome - s.
22,55 Dragoste și putere - s.
23,25 Povești adevărate - rel.
0,00 Fiorella - s. rel.
1,30 Sânge din sângele meu - s.
(●) 2,05 De 3 x femeie - rel.
3,00 Din viață - rel.
3,30 Acasă la români, cântă-mi, lăutare! - rel.

HBO
8,00 Gata de luptă - comed. SUA, 2000
9,50 Pe platourile de filmare
10,20 Cum de s-a înecat Mona? - comed. neagră, SUA, 2000
12,00 Tangou în trei - dragoste, SUA, 1999
13,45 Escroci ca noi - comed., M. Britanie, 1998
15,40 Dispari în 60 de secunde - acț., SUA, 2000
17,40 Ultimul joc - dramă, SUA, 1999
20,00 Afaceri neterminate - comed. romantică, SUA, 1999
22,00 Sub pământ s.r.l. - s.
23,00 Eyes Wide Shut - dramă, SUA, 1999
1,35 Cinema, Cinema, Cinema

PRIMA TV
7,00 Luna sălbatică - s.rel.
8,00 Zid
12,55 Clip Art
13,00 Să fii sănătos! - rel.
14,00 Eddie McDowd - s.
14,30 Tradițiile românilor - rel.
15,00 www.primatv
15,30 Viper - s.
16,30 Luna sălbatică - s.
17,30 M.A.S.H. - s.
18,00 Focus
19,00 Camera de râs
19,30 Real TV
20,00 Pruncul, petrolul și ardelenii - western, România, 1981
22,00 Providence - s.
23,00 Focus Plus
23,30 M.A.S.H. - s. rel.
0,00 Viper - s. rel.
0,55 Clip Art - rel.
1,00 Camera de râs - rel.
1,30 Focus Plus - rel.

TELE 7 ABC
7,35 Știri
7,50 Videoclipuri
10,00 Tentații - rel.
11,00 Apel: Crima - s. rel.
12,00 Documentar
13,00 Videoclipuri
14,00 Horea - istoric, România, '1984
16,20 As Show
17,00 Germania astăzi - doc.
17,30 Apel: Crima - s.
18,30 Telejurnal
19,00 Marca germană - doc.
19,30 Concert
20,30 Vaurile Dunării - dramă, România, 1959
22,30 Concert
23,30 Știri. Sinteza zilei
23,45 Videoclipuri

ANTENA 1 – TV ARAD
6,00 Ispita - s.
7,00 Observator
8,00 Cafeaua cu sare
9,00 Știri TVA - rel.
9,30 Magazin sportiv
10,00 Soledad - s. rel.
11,00 Te voi iubi mereu - s.
13,00 Știrile amiezii
13,15 Detectivii Hart - s.
(●) 14,00 Ziua decisivă - f. rel.
16,00 Muzică populară
16,30 Publicitate, Promo
16,45 Știri TV Arad
17,15 Soledad -s.
19,00 Observator
19,50 Sport
19,58 Meteo
20,00 Din dragoste
22,00 Observator
22,15 Știri TVA
22,30 Marius Tucă Show
23,30 La nord de Pittsburgh - comedie /dramă, SUA, 1992
1,30 Observator
2,30 Zile din viața noastră - s. rel.
4,00 Cafeaua cu sare - rel.
5,00 Marius Tucă Show - rel.

TV RCS
8,30 Cafeaua de dimineață
9,30 Desene animate
10,00 Videoclipuri
10,15 Trei destine - s.
11,00 Știrile RCS - rel.
11,45 Em. Microb - rel.
13,45 Videoclipuri
14,00 Știrile RCS 2 - rel.
14,35 Hit Squad - doc.
15,00 Ascunși în tăcere - film
16,30 Vânătorul american - doc.
17,00 Trei destine - s.
17,45 Conviețuri
18,15 Știri RCS 1
19,00 Tot ce și-a dorit - film
20,30 Atitudini - informativ
22,00 Știrile RCS 2
22,35 Suspecții - film
(■) 24,00 Erotica

Redacția Adevărul nu își asumă răspunderea pentru modificările ulterioare intervenite în programele Radio - TV

În ciuda promisiunilor că va fi liniște

ÎN PSD ARAD, VULCANUL A RĂMAS ACTIV

Chiar dacă președintele PSD Arad, Dorel Popa, nu uită să ne reamintească, ori câte ori are ocazia, că unul dintre principalele sale obiective este acela de a aduce liniștea în organizația arădeană, evenimentele, mai ales cele din interiorul filialei, îl contrazic. Bunăoară, în cadrul Delegației Permanente a PSD Arad, desfășurată vineri, tensiunile existente (este foarte clar că taberele nu s-au „autodesființat"!) au răbufnit, dând naștere unui conflict, deși puțin artificial, totuși demn de băgat în seamă. Cauza de la care a pornit totul a fost aceea că membrii Delegației permanente nu s-au înțeles în privința nominalizării persoanelor care să facă parte din Consiliul Național al formațiunii, pentru a-i înlocui pe cei care până nu demult aveau funcții de conducere în cadrul filialei județene și reprezentau PSD Arad la nivel central. Printre alții, așa cum s-a discutat, se pune problema înlocuirii lui Pavel Sîrbu și Gheorghe Pele.

Deoarece printre cei nominalizați nu se regăsesc vicepreședinții Mihai David, Constantin Buzatu și Caius Parpală, spiritele s-au încins, iar aceștia, considerându-se nedreptățiți, au cerut explicații. Până la urmă, rezolvarea problemei, deși s-a pus în discuție inclusiv votul asupra nominalizării persoanelor - așa cum am înțeles, dinainte stabilite de către Avram Crăciun și Dorel Popa - a fost amânată pentru o ședință viitoare, cei prezenți dorind ca la discuții să participe și președintele filialei.

Oricum, ca o constatare deloc plăcută, trebuie să spunem că „celebrele liste", făcute „în noaptea de dinaintea unor ședințe", cu care am fost obișnuiți în timpul Conferințelor județeană și municipală ale PSD Arad, continuă să-și facă numărul. Altfel, nu prea avem cum să ne explicăm de ce trei dintre vicepreședinții organizației județene a PSD Arad nu au avut loc pe lista cu propuneri pentru Consiliul Național. Sau, trebuie să înțelegem că, confirmând așteptările tuturor, Avram Crăciun nu a renunțat la răzbunare.

Ar mai trebui să precizăm că doar Consiliul Național al formațiunii poate face înlocuirile propuse de filialele județene și, sub acest aspect, nu este exclus să apară surprize, iar cei de la București să nu fie de acord cu „excluderea" lui Constantin Buzatu, Caius Parpală și Mihai David.

ALIN OLTEANU

IOSIF CLODNIȚCHI ȘI LUCIAN BARNICIU AU LUAT CALEA PSD

Conform unui obicei bine încetățenit în Arad - și nu numai - partidul la putere reprezintă o atracție pentru foarte mulți, mai ales pentru aceia care au „locuri călduțe" și sunt convinși că numai înscriindu-se în PSD pot să și le păstreze. Afirmația ne-a fost confirmată de destule ori. Printre alții, îi amintim pe foștii democrați Lucian Athanasiu, directorul Aeroportului din Arad, Cornel Secianschi, directorul CONEL Arad, Doru Câmpan, directorul Arterm etc.

În aceste zile, alte două nume sonore au ales să ia calea partidului de guvernământ. Este vorba despre Lucian Barniciu, directorul CET Arad și Iosif Clodnițchi, directorul SC Salubritate SA. Dacă primul a fost deja acceptat în rândurile PSD Arad, adeziunea sa fiind confirmată de către conducerea organizației municipale, înscrierea lui Iosif Clodnițchi, conform celor declarate chiar de acesta, este o chestiune de ore. „Nu mi-am scris demisia din PD. Încă. Doar l-am informat pe președintele PD Arad, Gheorghe Seculici. Motivele pentru care am decis să procedez așa sunt personale. Urmează să mă înscriu în PSD", a spus directorul Salubrității.

Spre deosebire de Clodnițchi, care a făcut parte din PD, Lucian Barniciu nu a fost membru al vreunei formațiuni în cei 12 ani scurși de la Revoluția din '89. Cât privește motivele pentru care directorul CET s-a decis să se înregimenteze politc, ni le-a spus chiar dumnealui: „După 1989, n-am făcut parte din nici un partid. Până nu demult, toate hotărârile politice, în privința societății pe care o conduc, erau luate la București. Acum, aceste decizii politice se iau la nivelul Aradului și mi s-a părut corect că trebuie să particip și eu. Astfel că, imediat după ce Guvernul a hotărât trecerea CET-ului la municipalitate, mi-am făcut cererea de înscriere în PSD, fiind, așa cum știți, acceptat".

Chestiunea nu este atât de roză pe cât pare. Surse din PSD Arad, care au dorit să rămână anonime, ne-au declarat că, în privința lui Iosif Clodnițchi, „apele nu sunt limpezi". Foarte mulți pesediști sunt nemulțumiți și refuză asemenea înscrieri în partid, pe motiv că nu trebuie să fie primiți directori care se înscriu doar pentru a-și păstra funcțiile, în timp ce, membrii PSD, care au muncit timp de câțiva ani în opoziție, să fie lăsați deoparte.

ALIN OLTEANU

PRIM-VICEPREȘEDINTELE PSD SOCODOR A TRECUT LA PSM

Duminică, la Socodor a fost înființată filiala PSM, în prezența președintelui organizației județene, Mihai Lelik, însoțit de prim-vicepreședintele Tudor Gabor și vicepreședintele Mircea Lucaci.

Președinte a fost ales Nicolae Hanza, care în urma fuziunii PDSR - PSDR a devenit prim-vicepreședinte al PSD Socodor. Împreună cu Hanza au mai trecut de la PSD la PSM încă cinci membri. Ceilalți proaspeți membri ai PSM au mai făcut politică. Vicepreședinte a fost ales Hanza Remus.

T.S.

WEEK-END POLITIC

Alegeri, ordonanțe și întruniri

Partidele politice arădene au continuat, la sfârșitul săptămânii trecute, procesul de constituire de noi organizații și alegeri în teritoriu.

„Uitați de lume"

Președintele PUR Arad, Lia Ardelean și vicepreședintele Ștefan Pascu, au participat, la constituirea de filiale umaniste și adunări generale în localitățile Vinga și Craiva. De asemenea, cu această ocazie, au fost vizitate și filialele umaniste din Bocsig, Beliu și Cermei. La Vinga, președinte PUR, a fost ales viceprimarul Petru Delin, vicepreședinte - Nicolae Begore, secretar - Ladislau Meșter. La Craiva, în urma alegerilor, președinte a fost ales Ioan Rus Vid, vicepreședinte - Cristea Nicolae, secretar - Alexandru Goldiș. Cei prezenți la ședință s-au „plâns" de faptul că sunt o comună aflată la limită de județ și din această cauză se consideră uitați de lume. Totodată, membrii PUR din această localitate, și-au manifestat regretul față de desființarea bazelor de recepție privind valorificarea produselor agricole.

Tineretul pedist se întărește

Tineretul democrat arădean prin președintele Petru Doboș, vicepreședintele Sebastian Pentelescu, secretarul zonal, Ioana Teretean și secretarul executiv Florentina Tomuța au fost prezenți, sâmbătă, în localitatea Șeitin unde s-a înființat o nouă organizație de tineret. În fruntea OTD Șeitin a fost aleasă Adina Vancu, iar ca vicepreședinți au fost aleși Maria Ardelean, Irina Burz și Rodica Costea.

Ordonanțele 35 și 36 în vizorul UDMR

Aleșii locali ai UDMR Arad s-au întrunit, la sfârșitul săptămânii trecute, la Dorobanți, unde alături de deputatul Tokay György și deputatul de Hunedoara, Wincler Gyula, au discutat despre prevederile ordonanțelor 35 și 36, care se referă la administrația publică locală și impozitele pe anul 2003. De asemenea, președintele UDMR Arad, Kiraly Andras, a prezentat prevederile protocolului semnat cu PSD .

DANIEL ALBU

PSM organizează

CONCURS DE CARICATURI „POLITICIENII ARĂDENI LA PATRU ACE"

Pentru a marca Ziua Tineretului (2Mai), PSM Arad organizează un concurs și epigrame sub genericul „politicienii arădeni la patru ace". Concursul este deschis tinerilor între 14 și 35 de ani. Lucrările se trimit pe adresa PSM Arad, Str. Episcopiei Nr. 32, până în data de 8 mai, când o comise formată din 7 ziariști va face evaluarea. Primele trei lucrări vor fi premiate în data de 15 mai, ora 11 la sediul PSM.

T.S.

ELECTORATUL A PREFERAT STÂNGA ÎN LOCUL UNUI PREMIER NAȚIONALIST

Ungaria

Electoratul din Ungaria a ales, duminică, un parlament de stînga, sancționîndu-l pe premierul Viktor Orban, un conservator cu discurs naționalist care cocheta cu extrema-dreaptă, comentează AFP. După numărarea a peste 99 la sută din buletinele de vot, opoziția deținea 198 de mandate parlamentare, față de 188 pentru conservatori. Mobilizarea alegătorilor a depășit recordul primului tur de scrutin, de la 7 aprilie, după o campanie încărcată de acuzații, ce a divizat populația, cum nu s-a întîmplat niciodată după prăbușirea comunismului în 1989.

"Am cîștigat", a afirmat candidatul Partidului Socialist la funcția de premier, Peter Medgyessy, în vîrstă de 59 de ani, în fața susținătorilor săi prezenți în număr mare la cartierul general al partidului. "Alegătorii ne-au dat mandatul ca să ne îndeplinim programul", a menționat el. Socialiștii au obținut 178 de locuri, aliații lor din Alianța Democraților Liberi (SZDSZ), 19, un candidat comun de stînga un loc, față de 188 pentru FIDESZ, partidul condus de Viktor Orban. Socialiștii și SZDSZ, care s-au aflat la putere între 1994 și 1998 în cadrul unei coaliții, au făcut front comun împotriva FIDESZ. Orban și-a recunoscut înfrîngerea și l-a felicitat pe adversarul său. "I-am telefonat lui Peter Medgyessy și l-am felicitat pentru victorie", a anunțat el, cerîndu-le susținătorilor săi decepționați să accepte rezultatul urnelor. "Ungaria este o democrație și vreau să luați act de rezultat cu calm, în tăcere și cu demnitate", a declarat el. Medgyessy a promis reconcilierea populației și readucerea "păcii sociale". "Sunt convins că FIDESZ va fi o opoziție constructivă", a menționat el. Președintele Ferenc Madl a anunțat că va deschide cît mai curînd seria consultărilor cu partidele politice pentru convocarea noului Parlament și propunerea unui nou premier. "Campania s-a încheiat și trebuie respectată voința alegătorilor", a precizat șeful statului. După o înfrîngere neașteptată în primul tur, Orban și-a înăsprit tonul împotriva opoziției, avertizînd față de pericolul revenirii la putere a "foștilor comuniști". El și-a mai acuzat adversarii, care au promis continuarea privatizărilor întrerupte de guvernul său, că doresc să vîndă țara "marelui capital". În replică, opoziția a denunțat "aroganța", "calomniile" și "corupția instituționalizată" ale conservatorilor, acuzîndu-i că au divizat intenționat populația și că flirtează cu temele naționaliste ale extremei-drepte, eliminată după primul tur de scrutin. Orban, care se poate mîndri cu creșterea economică a Ungariei din perioada guvernării sale, a adoptat, în cursul ultimilor doi ani, un discurs din ce în ce mai naționalist. El a determinat adoptarea unei legi în favoarea celor 3,5 milioane de maghiari din țările limitrofe, fapt ce i-a iritat pe vecini și a neliniștit Uniunea Europeană. Revizuirea frontierelor impuse la sfîrșitul primului război mondial constituie una dintre temele predilecte ale extremei-drepte ultranaționaliste, care le-a cerut simpatizanților să voteze în favoarea conservatorilor. Ungaria a pierdut, în urma Tratatului de la Trianon, din 1920, două treimi din teritoriu și o treime din populație. În nouă circumscripții, din cauza rezultatului prea strîns, se va organiza un nou scrutin, dar acesta nu va putea modifica majoritatea. În cinci dintre aceste circumscripții a cîștigat FIDESZ, iar în patru au cîștigat socialiștii.

ÎNDEPĂRTAREA DE EUROPA

Franța

Primul tur al alegerilor prezidențiale din Franța a adus Europei o mare surpriză: președintele în exercițiu, Jacques Chirac, se va confrunta cu al doilea clasat, candidatul extremei drepte, Jean Marie Le Pen. Al treilea clasat, cel care a pierdut cu brio intrarea în turul doi, este premierul în exercițiu, candidatul socialist Lionel Jospin.

Dacă pentru Europa rezultatul alegerilor este o surpriză, chiar una neplăcută, pentru românii care s-au uitat, duminică seara, la primele estimări, surpriza a fost mai mică. Ceea ce au trăit românii a fost o aducere aminte a ultimelor alegeri prezidențiale din 2000, cînd pe locul doi s-a clasat candidatul extremist Vadim Tudor. Turul al doilea nu a fost decît o formalitate pentru primul candidat. Mai mult ca sigur că la fel se va întîmpla și în cazul Franței. Desigur, între cele două cazuri a existat o diferență: în România, candidatul clasat pe locul întîi a fost candidatul stîngii și venea din opoziție. La capitolul similitudini am putea menționa și faptul că premierul în exercițiu a candidat la alegerile prezidențiale, dar nu a intrat în turul doi, iar la capitolul diferențe faptul că președintele în exercițiu nu a candidat.

Ceea ce se va întîmpla în situația alegerilor din Franța va fi la fel ca în România anului 2000: rivalii își vor da mîna pentru a învinge răul cel mare. Chiar dacă nu vor spune direct, simpatizanții lui Jospin și Jospin însuși nu au decît o soluție: să ceară electoratului lor să voteze cu Chirac. Chiar dacă nu o vor face direct, deși ar fi cazul ca mîndria să fie lăsată de o parte, cel puțin vor recomanda alegătorilor să nu-l voteze pe Le Pen.

După ce Parisul a fost vocea întîi în corul care îl infiera pe Jorg Haider, învingător în alegerile din Austria sau pe Umberto Bossi, bine clasat în alegerile din Italia, ironia soartei face ca în Franța Le Pen să ajungă în turul doi. Deși criticat de mulți, sistemul francez cu mandatul prezidențial de șapte ani a făcut ca nenorocirea să fie mai mică: alegerile prezidențiale nefiind concomitente cu cele parlamentare, cel puțin partidul lui Le Pen, Frontul Național, nu este al doilea partid ca pondere în Parlament.

Probabil foarte puține persoane ar fi crezut că în Franța, stat cu un electorat tradițional de stînga, se vor confrunta vreodată candidatul dreptei și cel al extremei drepte.

Întîmplarea de duminică poate să ne ducă cu gîndul la concluzia că, deși în teorie idealurile toleranței și integrării sunt corect percepute de marele public, toate aceste concepte ce țin de integrarea europeană rămîn niște noțiuni parțial abstracte, pe care electoratul nu le poate digera.

Compararea lui Vadim cu Le Pen nu este o noutate pentru românii. Cînd, în primii ani de după '90, Consiliul Europei - reprezentat atunci de un cetățean francez, Catherine Lalumiere - ne avertiza că nu vom "intra în Europa" cu lideri ca Vadim, ne dădea exemplul eșecul lui Le Pen la niște obscure alegeri regionale din Franța. În 2002, la alegerile prezidențiale din Franța, Le Pen conduce în regiunea Mulhouse cu 20 la sută, adică atît cît are la nivel național Chirac. Le Pen este, însă, unic în Europa: antisemit, antiamerican, xenofob și toate aceste cuvinte sunt prea puțin pentru a-l descrie.

Scrisoare deschisă adresată primarului Aradului, dl. DOREL POPA

(Urmare din pagina 1)

Firește, nu negăm că în dorința de a informa cât mai rapid și mai complet arădenii în legătură cu un fapt sau altul în articolele apărute să se fi strecurat unele inexactități sau aprecieri grăbite, dar acestea - repetăm - nu au avut vreun scop premeditat și cu atât mai puțin răuvoitor așa cum se pare că au fost ele interpretate de către dv. ori de către unii din anturajul dv. Din păcate nu același lucru - în ceea ce privește ranchiuna și lipsa de intenție - se poate spune despre atitudinea conducerii Primăriei față de ziarul „Adevărul" îndeosebi în acest ultim an, **atitudine care a culminat cu darea afară de la o conferință de presă a unui redactor de-al nostru. Gest unic și incalificabil în întreaga istorie a presei arădene - și nu numai - de după Revoluție!** Vrem să vă reamintim pe această cale, domnule primar, că potrivit articolului 30 din Constituție ca și celor mai elementare norme de democrație, **dreptul de informare este unul inalienabil care, nu se negociază** și care cu atât mai puțin este la latitudinea discreționară a unui funcționar public fie el și primar. Precizare întărită și de către **Legea privind liberul acces la informațiile de interes public votată de Parlamentul României în 12 octombrie 2001.**

Ce se spune în această lege, pe care bănuim că o cunoașteți și dv.? Trei lucruri mari și late, printre altele și anume **1. Obligația** autorităților și a instituțiilor publice - deci și a Primăriei Arad! - de a asigura accesul liber al ziariștilor la activitățile și acțiunile de interes public organizate de către acestea. **2. Obligația** de a acorda, la cerere și fără discriminare acreditare ziariștilor și reprezentanților mijloacelor de informare în masă și 3. **Posibilitatea** de a refuza acreditarea sau retragerea acreditării unui ziarist doar pentru citățm **„fapte care împiedică desfășurarea normală a activității autorității publice"** și **în nici un caz pentru „opiniile exprimate în presă de respectivul ziarist"!** Simpla lecturare a acestor prevederi arată fără echivoc că darea afară a unui ziarist de la o activitate de interes public, respectiv de la o conferință de presă a fost un act fără precedent, total împotriva legii. Deși la vremea respectivă, conform aceleași Legi 544/2001, puteam să cerem pe cale judecătorească o reparație însoțită, așa cum se obișnuiește, de plata unor daune morale, conducerea redacției nu a considerat necesar să dea amploare acestei întâmplări, socotind-o închisă.

Pentru ce am ținut să reamintim totuși toate acestea? Pentru motivul că, iată, deși a promis că lucrurile vor intra în normal, conducerea Primăriei continuă să recidiveze în ceea ce privește lipsa de transparență privind accesul presei la acțiuni de larg interes public cetățenesc. În speță este vorba despre refuzul dlui primar de a permite presei să asiste la semnarea protocolului de preluare a CET-ului, o chestiune care așa după cum se știe a provocat și provoacă o profundă îngrijorare - și pe bună dreptate - în rândul tuturor arădenilor. Pentru ce presa nu a fost admisă la o întâlnire de o asemenea importanță - înțelegeam dacă era vorba despre ... fabricarea bombei atomice ori despre, Doamne ferește, un al treilea război mondial, dar nu despre banala preluare a unui sistem public de preparare a apei calde. Ce au vrut unii să ascundă recurgându-se la o conferință de presă unde informația este subțiată și dată cu pipeta vom afla, vă promitem, cât de curând.

P.S. Tot pe această cale informăm conducerea Primăriei Arad că în conformitate cu **Legea privind liberul acces la informațiile de interes public,** art. 30 acreditarea **se acordă obligatoriu, nu se dăruiește**, la cererea ziariștilor și a instituțiilor de presă solicitante, acreditare - se precizează în aceeași lege - se acordă în termen de două zile de la înregistrarea ei. Deci, conform legii, domnule primar, **conducerea redacției și nu a Primăriei decide cine și câți ziariști vor fi acreditați pe lângă instituția dv.,** Consiliul de Administrație al ziarului exprimându-și și speranța că relațiile dintre „Adevărul" și conducerea Primăriei Arad vor intra în normalitate și în legalitate în beneficiul ambelor părți, și în primul rând al locuitorilor Aradului care au dreptul la o informare rapidă, exactă și mai ales transparentă.

PĂCĂLIȚI DE PĂCĂLICI

Accente

Noi, arădenii, suntem făloși că locuim în acest oraș. Ne mândrim cu Mureșul care trece pe aici, cu faleza și cu bulevardul larg, ce leagă centrul de gară. Ne mai lăudăm și cu poziția noastră, de poartă vestică a țării. Oricum, nu ne rușinăm când suntem întrebați de unde suntem și răspundem, cu o oarecare zvâcnire de orgoliu: din Arad! Când rămânem însă singuri, noi de noi și noi între noi lăsăm, cum se și cuvine, fala la o parte. La urma urmei, dincolo de atuurile de mai sus, multe sunt de pus la punct. Ba avem și pricini de a ne rușina în fața celor ce ne vizitează Aradul. Care sunt aceste pricini? Păi, tocmai punctele tari, bătute și răsbătute în campaniile electorale de cei care ne cer voturile. Gunoaiele atacă centrul orașului din toate direcțiile. S-a mișcat, e adevărat, câte ceva, dar cum ieși de pe bulevard spre periferie e dezastru. Să nu mai spun de mizeria ce însoțește Mureșul, de la intrare în Micălaca și până dincolo de ieșirea din municipiu. La fel e și de-a lungul liniilor de cale ferată. Cât despre „groapa de gunoi", ce să mai zicem - este rușinea rușinilor, dar nu și pentru edilii noștri, ajunși la jumătate de mandat fără să miște un deget.

O rușine este și starea drumurilor. Cei care vin din Vest înțeleg mai bine ce e Aradul (și ce e România) de cum intră cu mașina pe Calea Aurel Vlaicu. Dacă mai au și imprudența să se abată pe străzile din cartier, e jale mare - mai ceva ca-n Africa. Am înțeles că, într-o seară, mai acu' vreo lună, prefectul Dan Ungureanu l-a luat pe primarul Dorel Popa la o plimbare, pe jos, prin municipiu. Nu se știe și nici nu se vede nimic de pe urma plimbării. Trotuarele bulevardului, îndeosebi între Podgoria și Primărie sunt tocmai bune pentru a te alege cu o entorsă. Se pare, așadar, că plimbările de seară nu sunt tocmai indicate, doar dacă nu cumva îți propui să numeri becurile de pe stradă.

Și ar mai fi destule de discutat cu privire la micile și marile rușini ale „porții de vest" a României. Toate, subiecte generoase de campanie electorală și toate, motive de fraierire a cetățenilor naivi. De ce nu învățăm din păcălelile pe care ni le tot trag păcălicii? Ei, încetul cu încetul ajungem și să învățăm! Ceva îmi spune că următoarele alegeri vor fi o primă ocazie în care păcălicii vor fi cei păcăliți, nu noi.

TRISTAN MIHUȚA

Noul cod rutier bagă în sperieți șoferii

AMENZI CÂT CINCI SALARII...

Guvernul a adoptat un nou proiect de lege privind circulația pe drumurile publice. O lege ce ar putea să ne aducă pe noi, șoferii, în situația de a plăti o amendă de până la zece milioane lei în cazul depășirii cu mai mult de 50 km/h a vitezei maxime admise de lege, nerespectarea regulilor de trecere la nivel cu calea ferată și a semnalelor polițiștilor la trecerea coloanelor oficiale, precum și în situația în care autovehiculul nu oprește la semnalul regulamentar al polițistului. O lege ce este vehement contestată de șoferi, atât amatori cât și profesioniști, o lege cu amenzi comparabile cu cele din țările europene cu tradiție. Însă, dacă în Germania, de pildă, plătești 300 Euro pentru depășirea vitezei maxime admise, la un salariu de aproape 2000 Euro, în România plătești 10 milioane lei la un salariu net de 2-3 milioane lei. Asta înseamnă că trebuie să muncești 3-4 luni de zile pentru a plăti o astfel de amendă. Sigur, că ideal este să nu greșim pentru a nu fi amendați dar, parcă și nivelul amenzilor este cu mult peste puterea financiară a omului de rând. Mai ales că, în general, cei care își permit să pună zece milioane jos când au fost surprinși încălcând regulamentul, au relații și nu pot fi atât de ușor amendați.

• Alcoolicii și toxicomanii - fără permis

În premieră, persoanele care suferă de alcoolism, toxicomanie sau sunt dependente de substanțe sau medicamente contraindicate conducerii autovehiculelor nu vor avea dreptul de a participa la examenul pentru obținerea permisului de conducere. Dacă un pieton va fi accidentat de un autovehicul după ce pietonul a sărit dintre două mașini, fără a putea fi observat dinainte și constituind, deci, un obstacol imprevizibil, șoferul mașinii va fi absolvit de orice vină. Tot în premieră, acest proiect de lege interzice circulația în municipii sau în orașe a vehiculelor cu tracțiune animală sau care folosesc animale de povară.

• Amenzi cât cinci salarii!

În privința amenzilor, cuantumul acestora este cu mult peste posibilitățile reale ale unui salariat.

Conducerea vehiculului cu defecțiuni tehnice grave la sistemul de frânare sau la mecanismul de direcție constituie contravenții și se vor sancționa cu amendă de la cinci milioane lei la zece milioane lei și cu suspendarea exercitării dreptului de a conduce autovehicule pe o perioadă de 90 de zile.

Aceleași sancțiuni vor fi aplicate și în cazul depășirii cu mai mult de 50 kilometri pe oră a vitezei maxime admise de lege, nerespectării regulilor de trecere la nivel cu calea ferată și a semnalelor polițiștilor la trecerea coloanelor oficiale, precum și în situația în care autovehiculul nu oprește la semnalul regulamentar al polițistului.

Depășirea coloanelor de vehicule oprite la culoare roșie a semaforului sau la nivelul trecerii de cale ferată, schimbarea direcției de mers prin încălcarea marcajului longitudinal continuu și neacordarea priorității de trecere constituie contravenții și se vor sancționa cu amendă de la trei milioane lei la cinci milioane lei și cu suspendarea exercitării dreptului de a conduce autovehicule pe o perioadă de 60 de zile.

Pătrunderea în intersecție la culoarea roșie a semaforului electric, încălcarea normelor referitoare la folosirea pe timp de noapte a luminilor de drum, depășirea cu mai mult de 30 kilometri pe oră a vitezei maxime admise, neacordarea priorității de trecere pietonilor care au acest drept și neprezentarea în termenul legal la unitatea de poliție pe raza căreia s-a produs accidentul rutier fără victime constituie contravenții și se vor sancționa cu amendă de la un milion de lei la trei milioane lei și cu suspendarea dreptului de a conduce autovehicule pe o perioadă de 30 de zile.

• Cine nu plătește stă la închisoare

Șoferii, în marea lor majoritate, se declară nemulțumiți de cuantumul amenzilor, amenințând cu manifestări de stradă. Cu toate acestea, tot conducătorii auto recunosc că aceasta este singura modalitate pentru ca șoferii și pietonii să devină mai civilizați în traficul rutier.

Dan Ștefia, șofer de taxi spunea că: **„Mi se par foarte mari amenzile propuse de noul cod rutier. Sigur că toți încercăm să nu încălcăm legea însă, totuși, parcă ar fi trebuit ca și amenzile să fie aliniate la nivelul câștigului. Dacă ajung să fiu obligat să plătesc o amendă de 10 milioane de lei, trebuie să muncesc trei luni ca să îmi scot părleala. Mă întreb însă, ce se va întâmpla cu cei care nu își permit să scoată din buzunar o astfel de sumă. Aceștia, din câte știu, vor fi pasibili de închisoare contravențională..."**

Și șoferul profesionist **Cristian Borza** consideră că **„amenzile depășesc orice imaginație. Vom fi probabil cu mult mai civilizați pe drumul public dar cred eu că și această isterie a amenzilor va ține vreo trei zile, ca orice minune. Să ne amintim de ordinul cu centura de siguranță... După părerea mea dacă vor fi amendați toți cei care greșesc, fără excepții, se va face ordine pe drumul public."** Un șofer amator **Ludovic Jiva** este de acord cu noul cod rutier, mai mult **„cred că era timpul să devenim mai civilizați. Dacă nu putem deveni europeni decât cu cuțitul la os atunci așa să fie..."**

• „Alcoolemie stabilită prin expirație"

Adjunctul șefului Inspectoratului de Poliție al județul Arad, col. **Teodor Lupșa** vede acest nou cod rutier ca fiind o măsură ce **„ne aliniază la reglementările vest europene asupra legislației rutiere. Ca și o chestiune de noutate, pe lângă amenzile mari, va fi o nouă modalitate de stabilire a alcoolemiei din aerul expirat de șofer. Sigur că acest lucru se va realiza cu ajutorul unei aparaturi ultramoderne. Se introduc într-un aparat special datele celui depistat după care acesta suflă o perioadă de timp. Imediat, aparatul emite o hârtie în care scrie negru pe alb alcoolemia stabilită la fața locului, fără recoltarea de probe biologice. În privința amenzilor sunt de acord că sunt mari, dar haideți să vedem și ce aviz va da Ministerul de Interne, al Apărării, Sănătății, Transporturilor și desigur Sindicatul șoferilor. Cred că acesta este un mijloc de ai determina pe șoferi să se comporte mai corect pe drumurile publice. Cu toate acestea problema de fond nu va fi rezolvată atâta timp cât capacitatea traficului este cu mult depășită la noi în oraș. Este posibil să scadă numărul accidentelor, dar nu cred că această măsură va fi un factor determinant. În schimb, este sigur că aceste amenzi vor crea o atitudine și mai proastă față de cei care le aplică, polițistul de pe stradă. Pentru a elimina această impresie încercăm să lăsăm cât mai puțin la latitudinea polițistului și cât mai mult la cheremul aparaturii cu care vom fi dotați. În acest sens vom primi în curând și aparate radar mult mai performante..."**

Una peste alta, acest cod rutier dacă va fi aprobat în această formă va da naștere cu siguranță la foarte multe comentarii pro și contra...

SORIN GHILEA
Foto: VIOREL MUSCA

Cu ajutorul ziarului „Adevărul”

TREI AGRICULTORI DIN IRATOȘU ȘI VOR REINTRA ÎN DREPTURI

Pentru trei agricultori din comuna Iratoșu, subvențiile de stat pentru semințele folosite la însămânțările din această primăvară reprezintă un fel de ... Fata Morgana. „În cursul acestui an, lunile ianuarie și februarie, am cumpărat semințe de porumb de la societatea PRODAGRO BIAN SRL din Arad. În cursul lunii martie am întrebat dacă se acordă subvenție: Răspunsul, de la societatea susmenționată, a fost că „dacă ați luat este bun luat”! - așa începe scrisoarea adresată ziarului nostru, de către cei trei petiționari: **KISS ȘTEFAN** (Iratoșu nr. 690), **NEMETH CAROL** (Dorobanți nr. 18) și **KRISTOF IOSIF** (Iratoșu nr. 520).

Menționăm că aceștia au cumpărat sămânța de porumb, soiul COLOMBA, în valoare de 22 milioane 600 mii lei.

În continuare, dl. Kiss relatează: „ulterior am făcut rost de Buletinul Oficial nr. 139 din 22.11.2002 și, documentat, m-am întors la societatea PRODAGRO. Dar răspunsul lor a fost că am venit prea târziu, s-au majorat prețurile și nu mai pot beneficia de subvenții! În data de 15 aprilie am apelat la Direcția agricolă județeană, unde dl. director Rusu ne-a spus că nu poate să ne ajute întrucât societatea - fiind firmă privată - nu e subordonată Direcției agricole.”

În încheiere, ȘTEFAN KISS mai spune: „Noi, cei de la țară nu suntem juriști și nici filozofi, suntem doar agricultori dornici să producem. Statul încearcă să ne sprijine în limita posibilităților dar ajutorul nu ajunge unde trebuie”.

Nu în ultimul rând, dl. Kiss ar dori ca problema dânsului să fie rezolvată până în data de 15 mai, dată la care expiră termenul până când se mai acordă subvenții pentru porumb.

● ***Cine n-a deschis ochii ... a rămas fără bani***

Luând legătura cu MIHAI DEHELEAN, director la PRODAGRO, primul lucru pe care l-am aflat a fost că „dacă dl. Kiss venea la timp i-am fi dat banii înapoi”. Ce înseamnă însă „la timp”?! Potrivit facturilor, cei trei au cumpărat porumb în datele de 30 ianuarie și 20 februarie 2002. Pe de altă parte, Hotărârea de guvern nr. 131, emisă în 14 februarie, a fost publicată în Monitorul Oficial în 20 februarie, deci, după momentul achiziției. În același timp însă H.G. 131, chiar la articolul 1, spune că **„nivelul maxim al reducerii prețului de cumpărare a semințelor** certificate din producția internă provenite de la agenții economici autorizați, persoane fizice sau juridice, potrivit legii, pentru culturile și categoriile biologice prevăzute în anexa nr. 1 **folosite la însămânțări în campania agricolă din primăvara anului 2002** se stabilește la 59 la sută pentru orez, **(...) 28 la sută pentru porumb”.**

Mai departe, în articolul 3, se spune că „termenul maxim până la care pot fi cumpărate semințele din speciile care fac obiectul prezentei hotărâri este prevăzut în anexa nr. 2” - termen care, **pentru porumb**, este stabilit la **15 mai**.

Din discuția purtată cu dl. Dehelean, reiese că agricultorii din Iratoșu s-au interesat prea târziu de subvenții. În opinia directorului PRODAGRO, „prea târziu” înseamnă după data de 1 aprilie, în timp ce petenții susțin însă că acest fapt s-a petrecut în luna martie.

În sprijinul afirmației sale, dl. Dehelean mărturisește că toți agricultorii care s-au interesat mai repede de subvenții (adică înainte de 1 aprilie, dată la care prețurile PRODAGRO s-au majorat) au fost satisfăcuți. „Cum i-am servit pe toți ceilalți, sigur că îi ajutam și pe cetățenii din Iratoșu. Poate că or fi fost pe aici, prin curte dar dacă n-au venit la mine...” - declară dl. Dehelean.

În cele din urmă, directorul PRODAGRO s-a învoit să „renegocieze” prețurile de achiziție a porumbului cu agricultorii din Iratoșu. **„Îi aștept la sediul nostru, urmând ca de valoarea subvenției să le dăm erbicide”**, încheie Dehelean.

Solicitându-i opinia, directorul Direcției agricole Arad, Gheorghe RUSU crede că „petenții din Iratoșu se încadrau în prevederile H.G. 131, deoarece actul normativ se referă clar la semințele folosite în campania agricolă din primăvara anului 2002, fără să se precizeze un termen de la care se beneficiază de subvenții.”

COSMIN TRIF

GRAJDURILE DE LA BIRCHIȘ SE DAU GRATIS

Specialiștii Direcției Agricole Arad au identificat, recent, primul spațiu zootehnic dezafectat care poate fi atribuit unui potențial investitor. Este vorba de 4 adăposturi pentru vaci, cu o capacitate totală de 320 capete, situată în incinta fostului CAP Birchiș, actualmente aflate în administrarea Primăriei.

Menționăm că, recent, Guvernul a reglementat cadrul legal pentru alocarea gratuită a unor astfel de spații agenților economici care îndeplinesc anumite condiții. Din acestea amintim: disponibilități financiare pentru a renova și popula fermele, angajamentul ferm că spațiul respectiv nu va fi folosit decât pentru creșterea animalelor.

După 5 ani de folosință neîntreruptă a spațiilor, acestea devin automat proprietatea chiriașului, fără nici o plată.

C. T.

SUBVENȚII PENTRU BOVINE

Dl. **Călin Paladie** dorește să afle de unde se pot obține informații despre subvenția acordată de stat la bovine.

Subvențiile care se acordă pentru bovine sunt reglementate prin H. G. nr. 54 din 2002, apărută în Monitorul Oficial nr. 71 din 31.01.2002. De asemenea, statul acordă subvenții și pentru lapte, în condițiile prevăzute în OUG nr. 29 din 2000, care este pusă în aplicare prin Ordinul nr. 111 din 11.03.2000.

Informații suplimentare se pot obține și de la serviciul zootehnic din cadrul Direcției Agricole Arad, telefon 253.640.

C. T.

Însămânțările au trecut de jumătate

Până în prezent; în județul nostru sămânța a fost pusă sub brazdă pe 125.122 ha, ceea ce reprezintă 55 la sută din suprafața planificată. După cum ne informează Gheorghe Rusu, director general la Direcția Agricolă Arad, situația lucrărilor de însămânțări se prezintă astfel: sfeclă de zahăr: 68 la sută, floarea-soarelui: 79 la sută, soia: 36 la sută, porumb: 42 la sută etc.

De asemenea, sunt în curs de efectuare lucrări de fertilizări și erbicidări.

În privința însămânțărilor directorul Direcției Agricole Arad spune că în județul nostru lucrările se derulează conform graficului, urmând ca până în 10 mai acestea să fie finalizate.

C. T.

Foto: AL. MARIANUT

◆◆◆

Între hotarul Șiria - Horia (Pusta Radna) asociații Bedeleu Nicolae și Sărău Gheorghe din Lipova au început semănatul porumbului.

◆◆◆

s.c. EXPERT s.a. ARAD

În calitate de lichidator al S.C. ALFAR S.A. Arad,

anunță vânzarea,
în conformitate cu prevederile Legii 64/1995 republicată, prin LICITAȚIE PUBLICĂ DESCHISĂ, cu strigare, a următoarelor active:

Nr. crt.	Denumirea mijlocului fix	Preț lei (inclusiv TVA)
Activ 12	Activ Ferma 2 - 6 HA Sere, sediu 1/2 Punct termic	2.167.879.235
Activ 18	Surse, acumulări și rețele apă tehnologică	774.704.772
Activ 19	Rețele termice interioare	3.282.068.863
Activ 20	Rețele termice exterioare	3.141.600.000
Activ 23	Ferma 1 - ciupercărie constând într-o hală compartimentată cu suprafața utilă totală de cca. 7.500 mp, având în componență 20 spații a câte 360 mp (h=6 m). Spațiile sunt pretabile activităților de producție sau depozitare mărfuri nealimentare sau alimentare, putând să fie transformate și în celule frigorifice. Activul are în componență spații de birouri și vestiare.	2.029.933.408
Activ 24	Ferma 2 - ciupercărie constând într-o hală compartimentată cu suprafața utilă totală de cca. 7.500 mp, având în componență 20 spații a câte 360 mp (h=6 m). Spațiile sunt pretabile activităților de producție sau depozitare mărfuri nealimentare sau alimentare, putând să fie transformate și în celule frigorifice. Activul are în componență spații de birouri și vestiare.	2.256.058.308
Activ 25	Hală compostare 1 - S utilă - 1780 mp	1.193.627.041
Activ 27	Platformă betonată + șopron - teren total - 24470 mp	1.726.408.641
Activ 28	Platformă depozitare - teren total - 44330 mp	1.746.174.901

Toate activele sunt amplasate în Arad, Calea Zimandului nr. 3, putând fi vizitate zilnic între orele 9,00-14,00.

Lista cu activele și prețurile de pornire în licitație precum și caietele de sarcini cuprinzând descrierea activelor și regulamentul de desfășurare al licitațiilor se pot obține zilnic, între orele 9,00-14,00, la sediul SC Alfar SA Arad, Calea Zimandului nr. 3 sau prin telefoanele 057 - 276.101 dl. Tanca Gheorghe și 092 - 343.784 ing. Moț Marius.

Licitațiile pentru toate activele din prezentul anunț vor avea loc în data de 14.05.2002, ora 12, la sediul SC ALFAR S.A. Arad, Calea Zimandului nr. 3.

Termenul de înscriere la licitație este până la data de 13.05.2002, ora 15,00.

Pentru activele neadjudecate licitația va fi reluată săptămânal, după o publicitate prealabilă.

PECICA

● S-a înființat A. C. T.

Recent, în comună s-a înființat Asociația crescătorilor de taurine, A.C.T., prima asociație juridică de acest tip din zonă. Ea își propune să vină în întâmpinarea crescătorilor de taurine, prin sprijin logistic și consultanță, în ideea de a dezvolta o afacere zootehnică profitabilă. La ora actuală, Asociația numără 42 de membri, cu peste 100 de capete de taurine.

● Încă 515 hectare pentru Legea 1

Săptămâna trecută, Primăria a semnat un protocol de predare-primire cu Agenția Domeniilor Statului (A. D. S.), pentru 515 hectare ce urmează să fie retrocedate foștilor proprietari, în baza Legii 1/2000. Consilierul *Costel Igaș* menționează că alte 557 hectare care au fost primite de la A.D.S.sunt deja parcelate și urmează să se elibereze titlurile de proprietate.

La nivel de comună, situația a 565 de hectare este în litigiu, urmând ca instanța să se pronunțe.

T.M.

PĂȘUNEA COMUNALĂ - UN FEL DE VACĂ BUNĂ DE MULS

Crescătorii de animale Traian Baba și Ștefan Gladiș din Pecica, s-au prezentat la redacția ziarului nostru pentru a reclama unele nereguli în gestionarea problemelor legate de pășunea comunală. Astfel, Primăria ar fi concesionat o parte din pășune fără să anunțe crescătorii de animale. Concesiunea s-a făcut la un preț derizoriu, de numai 500 mii lei pentru un hectar de pășune. Suprafața de pășune neconcesionată se află într-o stare necorespunzătoare: plină de scaieți și de spini. În perioada de prohibiție a pășunatului, oile unor ciobani din zonă au fost scoase la păscut. Schimbând destinația pășunii comunale, o anumită suprafață a fost însămânțată cu grâu. Concesiunea pășunii este deținută de un cioban și un crescător cu o singură vacă. Aceștia cosesc fânul de pe pășune și îl vând.

Tot de la Pecica am fost căutați și de dl. Rotaru de la un sindicat al fermierilor locali, cu reclamații asemănătoare. În consecință o ieșire la fața locului se impune de la sine. Urmează, să stabilim, împreună cu Primăria, data și ora întâlnirii.

ȘTEFAN TABUIA

GEORGE ENESCU - UNUL DINTRE CEI MAI MARI COMPOZITORI AI SECOLULUI XX

● Apreciază organistul și profesorul ANDRZEJ CHROSINSKI

■ Artistul a studiat pian, orgă, compoziție, urmând specializări în Belgia și în Franța; ■ este profesor și rector al Școlii Superioare de Muzică din Varșovia, e președintele cercului decanilor facultăților de artă din Polonia și membru al consiliului de conducere al uniunii rectorilor din cadrul a 127 de facultăți de muzică din Europa; ■ din 1972 susține concerte și cursuri de măiestrie în mai toată Europa, S.U.A., Canada, Israel, Coreea de Sud, Japonia; ■ în Arad a susținut două recitaluri de orgă, minunate, prilej cu care am purtat următorul dialog.

– De ce, oare, singură muzica - dintre toate artele - și-a păstrat funcția ritualică?

– Pentru că muzica este un mister, o marcă a spiritualității. Este legătura cu ideile marilor maeștri care, prin muzică, ne-au fost transmise.

– Ce legătură este între muzică și religie?

– Mai mult sau mai puțin. În cazul muzicii de orgă, una mult mai strânsă. În mare parte, muzica de orgă este legată de biserică, așa, compozitorii au avut pentru creațiile lor scopuri religioase.

– La trei secole după ce a plecat de la registrele orgii de la Thomaskirche, n-ar trebui Bach descoperit a doua oară, după Mendelssohn ?

– Muzica lui Bach are un conținut atât de mistic, încât orice muzician descoperă aici ceva nou și nu se reiau lucruri; un semn că această muzică este inspirată și, totodată, bază pentru noi descoperiri.

– Muzica auzită pe toate canalele de radio și tv, ceea ce ni se prezintă drept muzică, n-ar avea de câștigat din echilibrul lui Bach?

– În ultimii 40-50 de ani, muzica a cunoscut atâtea direcții, am putea spune, încât, cu greu, s-ar putea face generalizări. Muzica clasică a celei de-a doua jumătăți a secolului XX, pentru o evaluare corectă, are nevoie de o perspectivă mult mai largă. Ascultând azi muzica anilor 70, vedem totul altfel decât imediat după momentul când a fost scrisă. Muzica marelui componist român George Enescu, unul dintre cei mai mari compozitori ai secolului XX, nu ajunge să fie imediat cunoscută tocmai din lipsa acestei perspective.

– Aveți o sumedenie de titluri și funcții. Nu stânjenesc aceste demnități muzicianul ?

– Natural, funcția de rector al Școlii Superioare de Muzică din Varșovia -după șase ani cât am fost vice-rector, ca membru în structuri de nivel european (așa l-am cunoscut pe bunul meu prieten, Petru Elefterescu, rectorul Academiei de Muzică din București.) - cere, mai totdeauna, rezolvarea unor probleme de organizare și e nevoie de timp în cursul unei zile, al unei săptămâni ca interpretul să se dedice exclusiv muzicii.

– Dedicați , zilnic, un timp muzicii?

– Fiecare zi începe pentru mine, de dimineață, de la ora cinci și jumătate, cu studiu individual.

– Pian sau orgă ?

– Am orgă acasă.

– Ați fost vreodată cantor de biserică?

– Nu, doar organist invitat la o mare biserică din Varșovia, pentru concerte speciale. Organiștii, în Polonia, au de cântat la atât de multe mise, încât acest statut este incompatibil cu orice altă meserie.

– Orga Bisericii Minoriților a fost cam „mică" pentru interpretul care sunteți...

– Nu-i mică.

– N-aveam cum să marchez ghilimelele!

– Trebuie să spun că orga de aici, de la biserica catolică, este un foarte frumos instrument romantic. Această orgă este ținută, din păcate, într-o nu prea bună stare. Instrumentul are câteva defecțiuni care nu pot fi acoperite din cântat. Unele tonuri sună, efectiv, fals. Nu se poate sări peste ele.

– În două zile, două programe diferite...

– Mă gândeam la cei care ar fi dorit să vină la ambele și atunci era limpede că se cereau alte programe.

– Splendide amândouă. Vă mulțumim și vă mai așteptăm la Arad. Poate chiar într-o colaborare cu Filarmonica.

– O ultimă întrebare: mai este orga „regina instrumentelor"?

– Pentru totdeauna !

A consemnat
DANA TODOR

A MAI APUS O STEA: DRĂGAN MUNTEAN

Acum, când primăvara a adus peste noi o mare de flori, parte din ele au poposit la căpătâiul celui care a fost DRĂGAN MUNTEAN. A fost mai întâi învățător, iar mai apoi polițist, în ambele calități îndeplinindu-și rolul cu seriozitate și multă dăruire. Dar înainte de toate a fost un artist. Un artist adevărat, un interpret plin de harul cântecului popular românesc.

Câți dintre români nu l-au ascultat măcar o dată doinind sau interpretând cunoscutele-i cântece de joc pădurenești? Și câți nu l-au admirat pentru portul autentic, pentru ținuta mândră, pentru vocea puternică și curată, cum este apa izvoarelor din Munții Poiana Ruscă, plaiurile pe care a venit pe lume?

Când doinea, indiferent de scena pe care se afla, simțeai cum începe să-ți plângă sufletul. Iar când cânta de joc și voie bună, sufletul ți se umplea de bucurie.

A fost un mare interpret și un artist care a sprijinit tinerele talente, pe care le-a îndrumat pe calea folclorului autentic.

Ne plecăm frunțile cu durere la trecerea lui în cântec, cu convingerea că va rămâne în sufletul românilor prin cântecul care l-a înnobilat pentru generațiile viitoare.

IOAN FAUR
Uniunea Vatra Românească Arad

CARAGIALE - CONTEMPORANUL NOSTRU

Biblioteca Județeană „A. D. Xenopol" Arad, în colaborare cu Consiliul Județean, Casa Corpului Didactic, Inspectoratul Școlar Județean și Teatrul de Stat vă invită miercuri, 24 aprilie, ora 17, la Sala „Studio" a Teatrului de Stat din Arad, să participați la faza finală a concursului interșcolar: „Caragiale - contemporanul nostru".

Vor participa elevii Colegiilor „E. Ghiba Birta", Economic, „Moise Nicoară" și Tehnic al Protecției Mediului.

NOUTĂȚI PRIVIND MIȘCAREA PERSONALULUI DIDACTIC

După consfătuirea pe țară, care a avut loc la Băile Felix și despre care am relatat au survenit unele modificări stabilite de MEC, să le spunem „noutăți", ce îmbucură pe unii, iar pe alții îi întristează. Despre acestea ne informează prof. Romulus Hațegan, inspector cu evidența personalului didactic.

* În privința pretransferurilor pentru apropiere de domiciliu, transfer în urma restrângerilor de activitate apar ca noutăți:

- institutorii (absolvenți ai Colegiilor Pedagogice sau cei care și-au completat studiile) titulari pe posturile de educatoare/învățători nu mai pot să se transfere pe specialitatea a doua (la absolvenții de colegii) sau pe specialitatea obținută ulterior prin studii (cei care au terminat o facultate), nici pentru apropiere de domiciliu, nici în urma restrângerii de activitate.

- învățătorii titularizați ca educatoare, fără să aibă această specializare pe diplomă și invers (cei titularizați ca învățători, fiind numai educatoare) pot să se transfere pe specializarea de pe diplomă.

- în criteriile pentru evoluarea activității cadrelor didactice titulare care au restrângere de activitate sau doresc să se apropie de domiciliu s-a introdus și vechimea recunoscută în învățământ. Este vorba de vechimea în învățământ după obținerea calificării prin diplomă. Pentru fiecare an de învățământ se acordă 0,1 puncte.

- pentru personalul didactic care a obținut gradul didactic I înainte de 1990, se acordă 15 puncte dacă acesta a fost obținut în perioada 10-14 ani, așa cum se pot vedea în vechiul statut al personalului didactic, și nu 14 puncte cum se prevedea în metodologia MEC.

- s-a abrogat articolul care prevede că aprobarea de ISJ Arad a menținerii ca titulari a celor care au vârsta standard de pensionare (cea prevăzută în anexa 9 a Legii 19/2000) să nu se facă după rezolvarea restrângerilor de activitate. Trebuie respectat articolul 128 din Statutul personalului didactic.

* În privința Concursului de titularizare din 16-17 iulie 2002:

- se abrogă articolul care prevedea posibilitatea titularizării absolvenților Colegiilor Pedagogice Universitare pe specialitatea de pe diplomă (Ex.: muzică, desen, educație fizică, lb. străine). Aceștia se pot titulariza numai ca educatoare sau ca învățători.

- cei care concurează pentru ocuparea unui post vacant de limbi străine cu program intensiv, bilingv, a posturilor prin unitățile de învățământ cu profil de informatică, muzică, arte plastice, sport, instruire practică; de la Cluburile elevilor și copiilor, trebuie să susțină în prealabil o probă practică sau orală care este eliminatorie.

* În privința încadrării pe posturi/catedre a personalului didactic în anul școlar 2002/2003:

- se abrogă prevederea care stipula că la licee, filiera tehnologică, la cls. a IX-XII, ora de dirigenție, se include în norma didactică. Ora de dirigenție de la aceste licee/grupuri școlare, cf. art. 51, alin. 4 din L. 128/1997, nu face parte din norma didactică a unui cadru didactic și se plătește conform articolului amintit.

- la învățământul primar, orele de lb. străine, pot fi predate și plătite prin plata cu ora de către învățătorii care au atestatul eliberat de liceul pedagogic, validat de MEC sau de alte cadre didactice care dovedesc prin diploma de studii că au calificarea respectivă.

„Folosesc, încă o dată acest prilej, pentru a reaminti celor interesați că la sediul ISJ Arad, începând cu 23 aprilie vor fi afișate toate actele care-i interesează și-i ajută să se informeze" - ne-a spus dl. inspector Hațegan. „De asemenea, le stau la dispoziție, zilnic între orele 8-16 pentru consiliere. Vreau să găsim soluții pentru rezolvarea favorabilă a tuturor situațiilor ivite. Cu calm, răbdare și înțelepciune, din partea tuturor, vom putea să rezolvăm toate cazurile numai și numai în spiritul actelor normative."

V. F.

Concurs județean

IDENTITATE ȘI TRADIȚIE

Sâmbătă, 20 aprilie 2002 la Pecica a avut loc concursul județean „Identitate și tradiție", organizat de Clubul elevilor din Pecica.

Manifestarea a avut mult mai multe secțiuni:

● Păstrătorii tradiției - dansuri populare, taraf și orchestră, soliști vocali, grupuri vocale, instrumentiști ● Expoziție de artă plastică ● Ziua Pământului - expoziție de fotografii.

Suma de un milion de lei, primită de la Centrul Județean pentru Cultură, Turism și Tineret Arad a Consiliului Județean Arad, s-a folosit pentru acordarea marelui premiu, decernat Școlii Generale din Dieci, dar s-au acordat și diplome și premii pentru ocupanții locurilor I, II și III la diferite categorii ale concursurilor.

La reușita programelor, pe lângă Clubul Elevilor, care s-a ocupat de organizarea concursurilor, primirea participanților și găsirea sponsorilor și-a adus contribuția Căminul Cultural din localitate, ECO Club Pecica și Consiliul Local Pecica.

Datorită unor agenți economici și Consiliului local din localitate participanților din județ li s-au asigurat pachetele cu alimente și premianților cadouri.

DIPLOME DE EXCELENȚĂ PENTRU ÎNTREAGA ACTIVITATE MEDICALĂ

Asociația Medicilor Pensionari și Colegiul Medicilor din România au dorit ca anul acesta, Ziua Mondială a Sănătății, 7 aprilie, să fie o aniversare a tuturor cadrelor medicale din România, îndeosebi a medicilor pensionari care, în timpul activității, și-au adus contribuția la ocrotirea sănătății populației din țara noastră. Astfel, la nivel local, în urma întrunirii Biroului Executiv al Colegiului Medicilor din Arad s-a hotărât **acordarea diplomelor de excelență tuturor medicilor pensionari din județul Arad, care au așezat întreaga lor viață sub semnul muncii. Nominalizarea distinșilor medici a avut loc miercuri, 17 aprilie a.c., în cadrul unei seri festive, sponsorizată de firma „MAREM", la sediul Colegiului Județean al Medicilor din Arad, în prezența a numeroși invitați de onoare.**

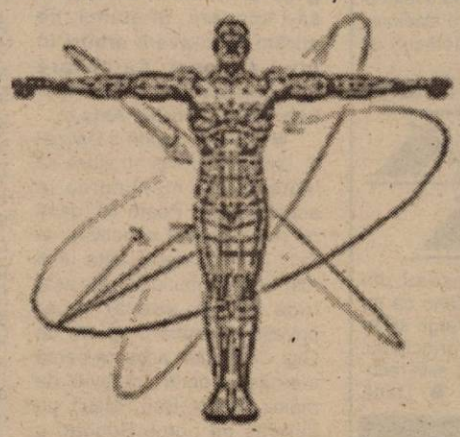

Momentul aniversar a fost deschis de domnișoara prof. dr. **Maria Puschiță**, președintele Colegiului Județean al Medicilor din Arad, care a organizat această emoționantă sărbătoare. Domnia sa a mulțumit tuturor persoanelor care au răspuns invitației, adresând felicitări și calde urări de sănătate medicilor pensionari aniversați, considerând această acțiune **„un gest moral dar și un moment cultural, un factor esențial de unificare spirituală, forță motrice unică a transformărilor ce trebuie să aibă loc în societate. Trebuie să trăim cu speranța, frescă fără pereche a vremii sufletului nostru."** În continuare a propus să se țină un moment de reculegere pentru medicii care nu mai sunt în viață, citându-l pe Socrate: **„câtă vreme noi suntem aici, ea, moartea nu apare, iar când ea apare, nu mai suntem noi!".**

În cadrul festivității au luat cuvântul: **dl. prefect Vasile Dan Ungureanu, dl. dr. Gheorghe Domșa**, directorul general al Casei de Sănătate Arad, **dl. dr. Ioan Crâsnic**, directorul Direcției Sanitare Arad, **d-na dr. Dorina Tașcă**, directorul adjunct al Direcției Sanitare Arad. **Domniile lor au felicitat medicii aniversați, care de-a lungul zecilor de ani de activitate medicală, au dat dovadă de competență, rigoare profesională și intelectuală, de multă decență, fiind un exemplu pentru medicii mai tineri dar și pentru societate.**

A fost prezentat și un scurt spectacol de către tinerii clasei de actorie de la Școala de Artă Arad, „Teatrul Veșnic Tânăr", clasă coordonată de d-na prof. Elena Dima Jurcă. S-au oferit diplome, flori, s-au rostit cuvinte emoționante, s-au depănat amintiri, s-a ciocnit un pahar de șampanie, pe scurt a fost o seară plăcută și, cu siguranță, de neuitat de către acei oameni sărbătoriți pentru că, zeci de ani, au vegheat asupra sănătății arădenilor și au format noi generații de medici.

Este o onoare pentru mine să amintesc numele medicilor pensionari, care au primit diplome de excelență pentru activitatea depusă: **dr. Nicolae Alexandrescu, dr. Eugen Balaban, dr. Vasile Caracioni, dr. Corina Caracioni, dr. Dumitru Caracioni, dr. Igrețiu, dr. Emilian Căpățână, dr. Marin Nicolai, dr. Ioan Pampa, dr. Pavel Covaci, dr. Sonia Olaru, dr. Titus Olaru, dr. Viorica Steer, dr. Mircu Tomici, dr. Ioan Sădeanu, dr. Mircea Ududec, dr. Oprea Lăzărescu, dr. Ghergar, dr. Viorel Iancu, dr. Marioara Iancu, dr. Ioan Radovan, dr. Șerban, dr. Zina Opincaru, dr. Valentin Opincaru, dr. Petrică Rugea, familia dr. Giugiulan, dr. Ioan Popovici, dr. Ioan Ienciu, dr. Viorel Jurcă, dr. Marcel Șovăilescu, dr. Miclescu Jorj, dr. Oarșă Zenobiu, dr. W. Buruteanu, dr. Victor Matei, dr. A. Behm, dr. Florin Bănescu, dr. A. Krisbai, dr. Liliana Mihailoviciu, dr. Ageu Zelea, dr. Traian Cioc, dr. Gheorghe Simu, dr. Constantin Frimu, dr. Petru Tudose, dr. Iacob Drijman, dr. Constantina Costea, dr. Lucia Roman, dr. Ioan Ciosescu, dr. Simion Cibian, dr. Ioan Stoenescu, dr. Gheorghe Parscuta, dr. Mircea Draja, dr. Tiberiu Popovici, dr. Rodica Mureșan, dr. Mircea Vărădeanu, dr. Teofil Măcian, dr. Valeria Zaharia, dr. Ioan Holovați. MULTE FELICITĂRI!**

Domnișoara prof. dr. MARIA PUȘCHIȚĂ urează, pe această cale, medicilor din județul Arad PAȘTE FERICIT și MULTE REALIZĂRI PROFESIONALE!

Pagină realizată de dr. MARIA FILIMON

ȘTIAȚI CĂ...

■ **persoanele bilingve sunt capabile să selecționeze una dintre cele două limbi pe care le folosesc, în funcție de nevoi,** activând o zonă a creierului aparent inactivă la cei care nu vorbesc decât o singură limbă.

■ în urmă cu 10 ani se știa că erecția este declanșată de eliberarea oxidului nitric în nervii penisului, dar **ultimele studii au arătat că vasele sanguine eliberează în organism o doză continuă de oxid nitric pentru a face ca erecția să dureze.** ■ Deci elementul cheie al unei erecții durabile este activitatea continuă a sursei de oxid nitric, descoperire ce oferă noi căi de abordare a terapiei pentru tulburările de erecție.

■ **vaccinul pentru prevenirea și tratarea infecției HIV/SIDA ar putea apărea pe piață în câțiva ani.** Concernul american Mercksharp& Bohme are în studiu acest vaccin, în prezent fiind testate rezultatele pe voluntari.

■ **un chirurg american a anunțat că este gata ca peste câteva luni să realizeze primul transplant uman de vezică artificială, creată în laborator, ceea ce ar fi prima încercare de a transplanta la un om un organ dezvoltat în laborator.**

O vezică dezvoltată în laborator poate înlocui una distrusă de cancer sau afectată de o infecție. „Este numai o chestiune de descoperire a modului în care pot fi cultivate diferite țesuturi, așa încât, în cele din urmă, orice organ va putea fi refăcut și înlocuit", spune chirurgul american dr. Anthony Atala.

■ **un cip electronic, dezvoltat inițial pentru a controla motoarele de avion ar putea fi folosit pentru supravegherea tensiunii pacienților și evitarea intervențiilor chirurgicale.** Plasat în puncte cheie ale corpului unui bolnav, acest cip ar putea folosi pentru evaluarea tensiunii unui pacient cu risc mare de accident cardiovascular și pentru prevenirea din timp a medicilor, până la apariția unor complicații mortale.

■ **cercetătorii americani au creat pansamente „inteligente".** Ei au dotat bandajele obișnuite cu senzori pe bază de siliciu, de mărimea unui fir de nisip, care reacționează schimbându-și culoarea în funcție de tipul bacteriilor prezente în plagă și care alertează pacientul dacă există pericolul unei eventuale infecții. Pansamentul este bazat pe tehnica Gram. Senzorul face diferența între bacteriile numite Gram-pozitive și Gram - negative și poate pune un diagnostic instantaneu, medicul știind dacă este nevoie de îngrijiri speciale și ce tip de antibiotic este potrivit. Aceste pansamente pot fi aplicate pe orice gen de plagă: leziune, ruptură, tăietură. Va fi chiar posibil să fie depistat și bacilul care provoacă antraxul. Acest pansament ar putea fi disponibil pe piață în trei ani pentru spitale și în cinci ani pentru marele public.

XEDOLA - O PASTILĂ CARE ÎNLOCUIEȘTE CHIMIOTERAPIA ÎN CAZURILE DE CANCER

Un medicament "inteligent" care distruge celulele canceroase în cazul tumorilor la sîn în stadiu avansat, înlocuind chinuitoarea chimioterapie, a fost aprobat de European Medical Evaluation Agency, informează Ananova.

Spre deosebire de chimioterapie, "pastila inteligentă" - numită Capecitabine și comercializată sub numele de Xedola - distruge numai celulele canceroase, lăsînd intacte țesuturile sănătoase. Ea este folosită în tratamentul cancerului la sîn în stadiu metastatic și este administrată pur și simplu oral, înlocuind săptămînile de chimioterapie care afectează întregul organism.

Testele clinice au arătat că un astfel de tratament crește rata de supraviețuire cu 11,6 luni. Fiecare tabletă conține un agent de chimioterapie, numit 5FU, ce se activează numai cînd ajunge la tumoare, datorită unei enzime care se găsește în cantități mai mari în celulele canceroase.

UN NOU MEDICAMENT ÎMPOTRIVA ARTROZEI ȘI POLIARTRITEI

Un medicament de ultimă generație pentru tratarea artrozei și a poliartritei reumatoide a fost lansat, pe piața românească, respectivul produs farmaceutic fiind inclus pe lista medicamentelor compensate.

Președintele Societății Române de Reumatologie, profesorul Eugen Popescu, a declarat că, spre deosebire de medicamentele antiinflamatorii folosite pînă acum, Celebrex, produs de compania Pfizer, nu produce efecte nedorite gastro-intestinale.

Artroza și poliartrita reumatoidă sînt cele mai frecvente boli articulare, prima dintre ele fiind, în plus, principala cauză a intervențiilor chirurgicale de protezare a articulațiilor. În România, aproximativ o treime din persoanele de peste 35 de ani prezintă semne care indică instalarea osteoartritei. La nivel mondial, o persoană din șapte suferă de artrită. Poliartrita reumatoidă afectează o persoană din o sută, în special femeile.

Medicamentul, un produs considerat revoluționar în tratarea bolilor artrozice și poliartritei reumatoide, se află pe majoritatea piețelor europene încă din anul 2000.

APA CARE VINDECĂ

Un producător de băuturi din Sydney a fost asaltat de cereri pentru cel mai recent produs al său, o apă minerală care dublează media de viață a oilor și vitelor și care vindecă artrita și osteoporoza.

Băutura, pusă la punct de un fost veterinar și medic specialist în patologie biomecanică, Russell Beckett, a fost numită "Unique Water".

Una dintre persoanele care au testat-o, ziaristul Paul Sheehan, a afirmat că s-a vindecat de o serie de afecțiuni care se manifestau prin dureri constante de spate, coșuri pe față, o mare oboseală și dureri în umăr. El a precizat că problemele sale au dispărut după ce a consumat apa respectivă timp de doi ani. Și alte mărturii în același sens au fost publicate de presa australiană.

Descoperirea lui Beckett este un bicarbonat de magneziu conținut în apă și vehiculat de anumite celule, unde se transformă într-un baraj cu exces de acizi și de bioxid de carbon. Teoria aceasta este susținută de existența unor turme de oi cu durată de viață extrem de lungă, în apropiere de Canberra. Ele consumă apă cu conținut de bicarbonat de magneziu.

PROCTOLINE
centrul medical proctologic
PROCTOLINE
oferă posibilitatea tratării de:
hemoroizi
fisuri anale
Nu este necesară spitalizarea, viața personală și activitatea profesională nefiind afectate. Tratamentul nu necesită pregătire preoperatorie (clismă etc.). Beneficiați de un tratament modern practicat cu succes în țările occidentale.
FĂRĂ OPERAȚII!
Responsabilitatea deplină a rezultatelor
TIMIȘOARA 056 221.219
BUCUREȘTI 01 311.19.69 BAIA MARE 062 220.103
BRAȘOV 068 333.985 IAȘI 032 261.818

De la un stadion la altul

LUPAȘ A FOST INSPIRAT

● Singura notă pozitivă a experienței trăite de „Bătrâna Doamnă" la Reșița rămâne rezultatul, unul foarte important în vederea sprintului de final spre Divizia A. Evoluția extrem de slabă a textiliștilor, venită pe fondul unei oboseli fizice dar și psihice, trece în planul secund atâta timp cât va fi considerată învățătură de minte. Fotbaliști ca Miculescu, Ciubăncan sau Ianu trebuie să înțeleagă că repetând „baletul" din Valea Domanului riscă să tragă în jos o echipă muncitoare, care își pune mari speranțe în calitățile lor. Ori, dacă acestea nu vor ieși la iveală, în etapele viitoare s-ar putea ca UTA să fie înghițită de plutonul urmăritor, iar sărbătoarea promovării să fie stricată în ceasul al 12-lea. ● Și, dintre toate colegele de serie, următorul adversar al „alb-roșilor", Apulum Alba-Iulia, în frunte cu neobrăzatul său președinte - Ioan Mărginean și-ar dori cel mai mult ca arădenii să clacheze. De aceea, sâmbătă, ne așteaptă un „duel" la baionetă, care trebuie câștigat cu orice preț. Cei care vor intra în teren au datoria să suplinească absențele lui Panin, Panaitescu și Luca, „îngălbeniți" decisiv la Reșița și probabil și pe cea a lui Bier, „fotbalistul de ciocolată", așa cum a fost poreclit el de antrenorul Ionuț Popa, după accidentarea banală suferită în partida din Banat. ● Acolo unde președintele Lupaș nu a ajuns weekendul trecut, luându-și o binemeritată rundă de odihnă, după solicitantele întâlniri cu F. C. Baia Mare și F. C. Bihor. O alegere cât se poate de inspirată, pentru că știind la ce intensitate trăiește bossul utist meciurile, cu siguranță că nervii i-ar fi fost întinși la maxim, văzând pe viu chinuiala „Bătrânei Doamne" în Valea Domanului. Așa, le-a pasat „povara" vicelui Ioan Ienciu și consilierului Luigi Piedimonte, care au suferit în liniște la cocheta tribună oficială a stadionului resițean, dar au plecat satisfăcuți de rezultat.

CĂLIN MNERIE

Baschet feminin

SĂ VINĂ SPORTUL STUDENȚESC!

■ Probabil că și o echipă de fete a Liceului cu Program Sportiv ar fi jucat mai bine decât a făcut-o Olimpia București în cele două meciuri din „sferturi". O singură concluzie am putut trage la finalul disputelor: bucureștencele au făcut un simplu act de prezență la Arad. ■ Nu-i nimic, cu această ocazie antrenorul Zoran Visič a mai testat randamentul actual al tuturor componentelor lotului. Dacă Bianca Drăguș, Olga Iaroska și Anca Stoenescu continuă în aceeași notă cu care ne-au obișnuit, așteptăm mai mult de la Cristina Matei și Ioana Grecu, ale căror evoluții nu sunt tocmai satisfăcătoare. Mai este timp să ne contrazică. ■ Formulă inedită de start: în primul cinci tehnicianul sârb a titularizat-o pe Anne-Marie Părău, dar a păstrat-o în teren și pe Anca Stoenescu. Ceva surprize pentru următoarele partide? ■ Campioanele en-titre au fost urmărite din tribună și de două foste colege. Dacă Andra Mandache a fost doar vineri, Carmen Nastor a fost prezentă și sâmbătă. ■ În afară de neobosita galerie, foarte puțini oameni mai vin la meciurile fetelor noastre. Poate, vom vedea o altă imgine a tribunei de la „Polivalentă", duminică, când se va consuma primul joc din cadrul semifinalei. BC ICIM - Sportul Studențesc sau o reeditare a finalei de anul trecut.

ADELA C.

VICTIMĂ SIGURĂ

La Conferința de presă de după meciul A.C.U. Arad-Cuprirom Abrud am aflat una din cauzele primirii - cam devreme - a celor trei goluri, de formația oaspete. Jucătorii s-au trezit cu noaptea în cap, iar la ora 4,30 au plecat - de la Abrud - spre Arad. S-au dat jos din autocar, s-au schimbat la vestiare și au intrat pe teren. În aceste condiții, plus câteva indisponibilități, nici nu ne mirăm că Abrud a fost victimă sigură. ● Culmea e că antrenorul Marcel Coraș a declarat, la finalul partidei, că îi era puțin frică de Cuprirom, echipa fiind pe val, ea venind după nu mai puțin de patru victorii consecutive. Nu a fost cazul, la pauză fiind deja 3-0. ● La acest scor, Varga a rămas la vestiare, fiind bolnav, dar forțat de tehnicianul arădean, căci lipseau din apărare Oprean și Lung. Bine că au existat premise pentru ca Varga să fie lăsat la dușuri, iar acum principalul obiectiv al celor de la A.C.U. este recuperarea accidentaților. ● Dacă

antrenorul celor de la Cuprirom, Mihai Costescu a spus că se gândește foarte mult la jocul cu Corvinul, adică următorul, Marcel Coraș a fost în aceeași notă, spunând că speră să facă o figură frumoasă la Telecom, în „ciocnirea" de sâmbătă...

LEO SFÂRA
FOTO: ȘT. MATYAȘ

Pe terenurile Diviziei D

„NOUL VAL" DE ARBITRII S-A FĂCUT DE RÂS!

Ce, tu Ologeanu jr., Apătean ori Sabău, rețineți aici nume ca: Trif, Bogdan și iar Bogdan. Cu ăștia defilează AJF-ul nostru. Nu-i bai că se fac de râs. Are grijă alde Belle ori Zăhoi să-i acopere. Și-atunci, ne mirăm că n-avem arbitri în lotul național. Că despre blaturi n-are rost să mai vorbim. Nexam probe. Asta e...

● Cândva o forță a Diviziei D, „șoimii" Lipovei au ajuns să lupte pentru menținerea în acest eșalon. Poate că, dacă nu rata Schmidt penalty-ul, la 0-1, contra liderei, alta ar fi fost soarta meciului, dar așa, încă -3 „la adevăr". Cât privește formația pregătită de Gigi Cameniță, aceasta parcă s-a păstrat pentru derby-ul de mâine. ● La „Bou Roșu", un fluieraș pe nume Bogdan a enervat pe toată lumea. La un moment dat și-a pierdut fluierita din gură. Mai bine n-o mai găsea, și-l lăsa pe altul. În rest, o remiză care ajută Nădlacul să treacă pe locul V în fața studenților lui Gabi Birău. ● Care Nădlac n-a avut milă nici de cei din Satu Nou. În ciuda zvonacilor. Cu un Cuedan care le face pe toate - și bine, pe deasupra - Victoria o ține numai în victorii, devenind „spaima" tuturor. Și-aici am văzut „unul în negru", care de-atâta știință în ale arbitrajului dă pe dinafară. Poate se gândește cineva să-l chiar lase pe dinafară pe acest Trif, când se fac delegările. ● Progresul „moare, dar nu se predă", vezi și remiza smulsă pe „FZ", în fața junilor Romvestului, care acasă nu prea iartă pe nimeni. Dacă s-ar fi trezit pecicanii mai prin toamnă, alta era situațiunea. ● Și una de toată coma: A ajuns Buică - cândva numărul unu în județ - să-i facă tușă lui Loredan Bogdan și, mai mult, să nu fie băgat în seamă ca „pe-o bâtă de rujă". Domnu' colonelu', de data asta mergem pe mâna dvs, că de Belle n-am auzit să fi fost o personalitate a sportului rege, poate, doar a șofatului. Confiscați-i fluierul, nea' Nicu, și vă iertăm că nu ne mai dați în judecată (cum v-ați lăudat după urât mirositoarele alegeri ajefiste) și nici nu mai așteptăm cu sufletu' la gură comunicatul cu studiile dvs. mai mult decât superioare. ● Doar florile-au lipsit la „aprigul" meci Crișul- Înfrățirea. În rest, pupături, împăcări, primari mulțumiți și... viața merge mai departe. ● În fine, Armonia a trebuit să aștepte minutul 90 plus... încă un pic, pentru a câștiga dintr-un penalty dubios, iar „vulturii" Socodorului sunt la a doua înfrângere consecutivă. Se va ține de cuvânt „Tie"? Cum, nu știți cu ce? După ce Nădlacul i-a bătut acasă, s-a lăudat că bagă tractorul pe teren și se-apucă de agricultură. Întrebarea e: varză sau cartofi?

DANIEL SCRIDON

Tenis de masă

FETELE AU REUȘIT IMPOSIBILUL

Pentru a evita retrogradarea în Divizia A de tenis de masă, arădencele de la CSM PAB aveau ieri nevoie de victorii „pe linie" și de un joc al rezultatelor favorabil. Lucru care, din fericire, s-a întâmplat la complexul din strada Eminescu, în ultima etapă a seriei valorice 5-8 a Superligii Naționale. Cu Dana Dodean abia revenită din Slovenia, de la „Eurotalent", Veronica Popiuc, Diana Târnovan și Geanina Rotar, formația noastră (antrenoare Livia Căruceru) a făcut față cu brio încercării, trecând cu 4-2 de CSȘ Buzău, 4-1 de CSS Slatina și 4-2 de CSM Bistrița. Cum într-un alt meci, CSȘ Slatina a dispus de CSȘ Buzău cu 4-0, echipa arădeană s-a clasat pe locul 6, după bistrițence, decisiv dovedindu-se setaverajul. Ea urmează să participe la un turneu de baraj cu ocupantele locurilor 1 și 2 din Divizia A.

Pe de altă parte, la București, în cadrul Diviziei A masculine (grupa 1-4), Valentin Dobai, Adrian Dodean, Silviu Burza și Gergö Simon au înregistrat următoarele rezultate: 4-1 cu Pro Auto București, 4-1 cu C. S. U Craiova și 2-4 cu A. S. Pol. București. La rândul ei, grupareа de băieți se va prezenta la un baraj de promovare-retrogradare, în iunie, cu echipele clasate pe locurile 5 și 6 în Superligă.

A. HĂRȚĂU

De cinci ori pe podium, la Cupa Elecon

La sfârșitul săptămânii trecute s-a consumat pe terenurile bazei sportive UTA de pe faleza Mureșului, Cupa Elecon la tenis de câmp, întrecere de categoria a IV-a, cuprinsă în calendarul Federației. Mai multe jucătoare arădene au urcat pe podiumul de premiere, astfel: Rafaela Don - locul 1, categoria 11-12 ani, Sandra Sida - locul 2, 11-12 ani, Sabrina Fetea - locul 3, 15-16 ani, Rebeca Mitrea - locul 3, 8-10 ani, Lucia Crișan - locul 3, 11-12 ani. Crișan este legitimată la Astra Arad, în vreme ce restul sportivelor provin de la CSȘ UTA. Din partea forului de specialitate a fost prezent arbitrul clujean Ion Mărginean.

A. HĂRȚĂU

CAMPIONATUL UNIVERSITAR DE ȘAH ȘI-A DESEMNAT CÂȘTIGĂTORII

Asociația Sportivă a Ligii Studenților de la Universitatea „Aurel Vlaicu" (ASLSUAV), în colaborare cu Clubul Sportiv Universitar „Aurel Vlaicu" (CSUAV) a organizat în perioada 13-21 aprilie 2002 faza pe centru a Campionatului Universitar de șah.

Cei mai buni din cei 25 de concurenți au fost **Ladislau Kelly** (anul II, Colegiul de informatică) - locul I, calificat la faza națională, **Iulian Apopei** (anul IV, Material Rulant și Căi Ferate) - locul II și **Sorin Popa** (anul IV, Finanțe Asigurări). Au primit mențiuni Lucian Szanto, Alin Deac, Cătălin Lupei, Ionuț Macsim, Adrian Fuliaș, Florin Bota și Adrian Rotar. Concursul a fost arbitrat de **ing. Valentina Bălaș** președinte executiv al secției de șah al CSUAV.

Sanda Bălaș, șef al departamentului de șah al ASLSUAV ne-a declarat că **„astfel de manifestări vor continua și pe viitor, încercându-se atragerea a câtor mai mulți studenți spre acest sport al minții."**

Următoarele acțiuni ale ASLSUAV, conform președintelui **Cosmin Buruc,** vor fi Campionatul de Street-ball și ediția de vară a Cupei „Universitas" la fotbal, ambele turnee urmând să se desfășoare în luna mai.

RADU ROMANESCU

CAMPIONATUL JUDEȚEAN „ONOARE"

Seria A

Rezultatele etapei a XXII-a: Podgoria Ghioroc-Olimpia Bârzava 2-3; Victoria Felnac-Unirea Șeitin 4-2; Partizan Satu Mare-Voința Zimandul Nou 1-3; Voința Macea-F.C. Sânleani 1-1; Stăruința Dorobanți-Glogovăț '99 4-0; Foresta Sânpetru German-Victoria Zăbrani 3-0 (f.j.); A.S. Vinga-Unirea Sântană 1-1. Inter Zimand Cuz a stat.

Clasament

1. Macea	21	14	5	2	47-15	47 (+14)
2. Bârzava	21	14	4	3	53-28	46 (+16)
3. Zimand Cuz	20	14	1	5	60-27	43 (+13)
4. Zimandul Nou	21	12	3	6	42-31	39 (+6)
5. Sânleani	21	10	3	8	50-43	33 (-1)
6. Dorobanți	20	10	1	9	50-39	31 (+1)
7. Șeitin	21	10	1	10	47-41	31 (+1)
8. Zăbrani	20	8	2	10	29-36	26 (-4)
9. Ghioroc	21	8	1	12	53-56	25 (-5)
10. Satu Mare	21	7	3	11	39-50	24 (-8)
11. Sp. German	20	7	2	11	30-49	23 (-7)
12. A.S. Vinga	20	6	4	10	33-40	22 (-8)
13. Glogovăț '99	20	7	0	13	36-62	21 (-9)
14. Felnac	21	6	1	14	39-55	19 (-14)
15. Sântana	20	5	1	14	27-52	16 (-11)

* Podgoreana Covăsânț s-a retras din campionat.

Etapa următoare (duminică, 28 aprilie 2002): Zimandul Nou-Ghioroc, Șeitin-Satu Mare, Bârzava-Macea, Zimand Cuz-Dorobanți, Glogovăț '99-Sânpetru German, Zăbrani-Vinga, Sântana-Felnac. Sânleani stă.

Seria B

Rezultatele etapei a XXII-a: Codru Hășmaș-Dacia Beliu 3-2; Viitorul Șepreuș-Șoimii Șimand 0-0 (meci întrerupt în minutul 50); Cetate Dezna-Dinamo Sebiș 2-2; Minesis Gurahonț-F.C. Național Sintea Mare 0-0; Crișul Alb Șicula-Flacăra Țipari 0-2 (meci întrerupt în minutul 72); Recolta Apateu-Progresul Nădab 5-1. Victoria Berechiu și Olimpia Bocsig au stat.

Clasament

1. Sintea Mare	19	15	1	3	55-21	46 (+16)
2. D. Sebiș	19	14	1	4	55-20	43 (+16)
3. Șimand	18	14	1	3	47-20	43 (+13)
4. Șicula	19	14	0	5	50-27	42 (+12)
5. Șepreuș	18	8	2	8	41-44	26 (-1)
6. Nădab	20	8	2	10	50-57	26 (-1)
7. Bocsig	18	8	1	9	32-31	25 (-2)
8. Hășmaș	18	8	0	10	30-43	24 (-3)
9. Apateu	18	7	2	9	31-40	23 (-4)
10. Gurahonț	19	6	3	10	31-40	21 (-6)
11. Țipari	20	6	1	13	36-46	19 (-8)
12. Beliu	20	6	1	13	46-65	19 (-8)
13. Berechiu	19	5	2	12	22-39	17 (-7)
14. Dezna	19	3	3	13	27-55	12 (-18)

* Forest Moneasa și Dinamo Zărand au fost excluse din campionat.

Etapa următoare (duminică, 28 aprilie 2002): Berechiu-Șepreuș, Șimand-Dezna, D. Sebiș-Gurahonț, Sintea Mare-Șicula, Țipari-Hășmaș, Beliu-Apateu, Nădab-Bocsig.

Sediu Central:
SC Centrosoja srl
Arad, Poetului 105-107
Tel. 057 270408
Fax: 057 250528

Puncte de vânzare:

LIPOVA
Str. Nicolae Bălcescu 33
Tel. 093 404014 Dl. Radu

FRUMUȘENI
AF L $ B Nr. 136
Tel. int. 120 Dl. Bujor

CHIȘINEU CRIȘ
Str. Gării, la Protecția Plantelor
Tel. 094 626864 D-na Tătaru

INEU
Str. Republicii nr. 6, la Serviciul Public Județean de Protecția Plantelor Ineu
Tel. 094 773148 dl. Hanciuța

SEBIȘ
Str. Zărandului nr. 30
Tel. 310560 Dl. Jidoi

GURAHONȚ
Str. Parcului, la Protecția Plantelor Gurahonț
Tel. 090012415 Dl. Șurtea

CURTICI
Str. Alba Iulia nr. 26
Tel. 464267 D-na Don

PECICA
Nr. 344 Tel. 468385

NĂDLAC
Str. Nicolae Bălcescu nr. 4, la Agromec Nădlac
Tel. 091 934837 Dl. Roman

SĂCUIENI jud. BIHOR
str. Morii nr. 47
Tel. 059/352122 Dl. Mogyari

• *Ești producător agricol?*
GRUPUL DE FIRME CENTROSOJA SE GÂNDEȘTE LA TINE
CENTROSOJA
CENTROSOJA s.r.l.
• *Cum?* PRIN LANSAREA PROGRAMULUI PROMOȚIONAL DE PRIMĂVARĂ, LA FINELE CĂRUIA TE AȘTEAPTĂ

TOMBOLA CENTROSOJA 2002

❒ *la startul în campania promoțională și cumpără de la Centrosoja:*
- ◆ semințe de porumb, floarea-soarelui, soia, orzoaică
- ◆ erbicide
- ◆ insectofungicide
- ◆ îngrășăminte complexe
- ◆ azot

❒ *Poți câștiga pe loc produse Centrosoja și participi la TOMBOLĂ*

În **23 aprilie** și **15 mai**, ai *șansa* să fii proprietarul unei **minimotorete** - marca PIAGGIO - în valoare de 1.500 Euro și a unui **tricimobil** - marca PIAGGIO APE - în valoare de 4.000 Euro
Doar cu Centrosoja - calitate și câștiguri garantate!
Fii client Centrosoja - fii câștigător! (2365936)

Vă oferă un bogat sortiment de **MOBILIER** LA **PREȚURI ACCESIBILE**

LIA ARDELEAN

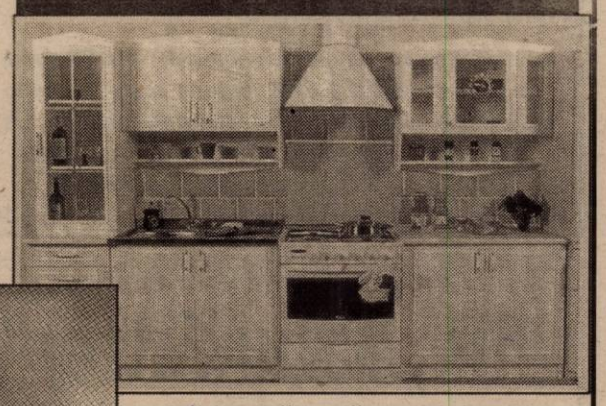

Vă invităm să ne vizitați la EXPOZIȚIA CU VÂNZARE din ARAD, str. Lacului nr. 8 (Casa de Cultură a Sindicatelor) tel. 057/235 666

Oferta este valabilă pentru toate produsele, până în 15 MARTIE.

VÂNZARE ȘI ÎN RATE NUMAI CU 15% AVANS (2365814)

OFERTA SPECIALA
ECOCHEM
ERBICIDE: Buctril, Merlin Mix, DMA 6, Icedin, Pantera, Gold Star, Prometrex, Alazine, Metriphar.
FUNGICIDE: Galben M,Topsin, Bravo, Folicur, Folpan, Merpan, Shavit, Vondozeb, Funguran, Goldazin etc.
INSECTICIDE: Decis, Diazol, Mospilan, Talstar etc.
BIOSTIMULATORI: Atonic, Cropmax etc.
Altele: ingrasaminte foliare, folie import Grecia. (C.A.)
CANTITATI mai mari ⇨ PRETURI NEGOCIABILE!
Str. Petru Rareș nr. 81 Tel./Fax 270.145

S.C. ADONISINODA S.R.L.
NOU plasă sudată ø4 - ø10 diferite dimensiuni
Vă oferă o gamă largă de produse:
- Materiale de construcții (ciment, var, ipsos, BCA, cărămidă normală
- Oțel beton Ø 6, 8, 10 și striat P.C. Ø 12, 14, 16, 18
- Țv. Ng. deșeu, de 1", 1½", 2", 2½" (10.500 lei/kg.)
- Toată gama de țevi și profile
- Gresie și faianță, obiecte sanitare (diverse modele și culori)
- Instalații electrice, sanitare și gaz, accesorii
- Vopsele, Grunduri, diluanți
- Binale (uși, ferestre - toată gama)
- Țeavă izolată pentru gaz 1", 2", 3", 4"
- Etc.
- Țeavă deșeu 12700 lei

Pentru comenzi mari, transport gratuit la domiciliul clientului.
De asemenea EXECUTĂM lucrări de construcții civile și industriale, renovări, izolații, (tot felul), confecții metalice, etc.
VĂ AȘTEPTĂM ZILNIC ÎNTRE ORELE 8-17, SÂMBĂTA 8-12
STR. SCĂRIȘOAREI NR.78, TEL:057/275 823; TEL/FAX: 057/289 846 (C.A.)

Asitrans S.A.
asigurări-reasigurări
angajează pentru Arad
Inspector asigurări
CERINȚE:
- **experiența în vânzări**
- **experiența în asigurări constituie un avantaj.**

Persoanele interesate vor trimite un CV și scrisoare de intenție la numărul de fax **01-3366002** sau la adresa de e-mail: **omorar@asitrans.ro**, până la data de 30 aprilie 2002.
Toate aplicațiile vor fi tratate confidențial.
(2366153)

EST TRANS CONSTRUCT
MĂSURA ECONOMIEI TALE
Vinde
ȚIGLE TIP JAMINA
CAL. I IMPORT UNGARIA
ARAD CALEA RADNEI NR. 262 TELEFON 252.258 (2365979)

Direcția Generală a Finanțelor Publice a județului Arad
organizează
LICITAȚIE PUBLICĂ
pentru vânzarea în condițiile Ordonanței Guvernului nr. 128/1998 cu modificările ulterioare a unui număr de **trei autoturisme neînmatriculate** (pentru piese de schimb) la următoarele prețuri de strigare:
- **Opel Ascona/1987 - 10.500.000 lei**
- **Fiat Talento/1992 - 24.000.000 lei**
- **Opel Kadett/1991 - 12.800.000 lei**

Autoturismele se găsesc depozitate în incinta Vămii Turnu, unde pot fi vizionate în ziua de 25 aprilie 2002 între orele 10,00 - 14,00.
Licitația se va organiza la sediul Direcției Generale a Finanțelor Publice a județului Arad, b-dul Revoluției nr. 77-79, în ziua de 30 aprilie 2002, ora 9,00 camera 17.
Participarea la licitație este condiționată de achitarea garanției de 10% din valoarea de pornire a licitației, în contul 50053519704 Trezoreria Arad.
Pasul licitației stabilit de comisie este cuprins în intervalul 5-20%.
Informații suplimentare la telefon 057/280.633 int. 155. (2366167)

S.C. DACOROM S.R.L.
Arad, Mihai Eminescu nr. 6
Ecaterina Teodoroiu nr. 4
FIRMA NOASTRĂ VĂ OFERĂ SPRE VÂNZARE
- SĂMÂNȚĂ DE PORUMB SÂRBESC **ZP 335** și **ZP 409** LA PREȚUL DE NUMAI **40.000** LEI/KG
- ERBICIDE

Telefon 057/281.100; 057/281.200; 057/280.011
Cumpărătorii se vor prezenta cu adeverința de la primăria locală.
(2366102)

CAMERA DE COMERȚ ARAD

organizează concurs pentru ocuparea postului de

JURIST

Cerințe: -vechime în specialitate minim 2 ani;
- cunoașterea uneia din limbile: germană, italiană sau engleză;
- cunoștințe de opereare în Word, Excel;
- stagiul militar satisfăcut;
- fără antecedente penale.

S.I. și C.V. se vor depune la secretariatul CCIA Arad, pînă la data de 29.04.2002, unde se poate consulta bibliografia. Lista candidaților acceptați pt. concurs va fi afișată la sediul CCIA în data de 30.04.2002. Concursul va avea loc în data de 8.05.2002. Informații la tel. 208830 (c.39)

Familie Germană în Belgia

caută

„Baby-Sitter"

Cerințe:
- **Vârsta cuprinsă între 19-25 ani**
- **Limba Germană obligatoriu.**

Persoana de contact: Teodora Baner

Detalii la telefon:
057-250.505, 095-377.008.
(2366152)

S.C. DIALMA S.R.L.

Arad, Str. Câmpul Liniștii 1,
Firmă cu tradiție în ARAD în domeniul confecțiilor tip sport, având filiale în Alba Iulia și Bacău,

ANGAJEAZĂ:
- **confecționere la mașini de cusut**
- **tinere necalificate care doresc să învețe meseria de confecționer textil**

ASIGURĂM:
- tichete de masă
- transport gratuit de la UTA la fabrică și retur
- pentru cei din județ plata abonamentelor de transport
- asistență medicală gratuită la sediul firmei

GARANTĂM locuri de muncă și câștiguri în regie sigure, în condiții de lucru deosebite, într-un singur schimb.
(9397739)

Citirea contoarelor de apă caldă menajeră și de încălzire

se face după următorul program:

În 25.04.2002: Consumatorii arondați punctelor termice: CV 21 parțial, UTA parțial, 2 M Costin, 2 prim, 5 Grădiște, PT 3V, 4 C parțial, PT 18 Faleza, 3 Mic, PT, 14 parțial, PT Maiakovsky, 5zona III parțial, PT Paroșeni, 1 V, 2 Mic. parțial, 23 parțial, Teatru, 19 parțial, 2/I parțial, agenți economici.

În 26.04.2002: UTA continuare, PT 21 continuare, PT 1 Gară, Liceu industrial parțial, 1 zona V parțial, 2 zona V parțial, 2 Mic. continuare, 8 Policlinica, Pt 3 V, PT Aradul-Nou, PT 32 Faleza, PT 8V, PT 14 continuare, 1 Mic. Parțial, PT S. Balint parțial, 7, 4, zona II parțial, 4, 23 continuare, 19 continuare, 10 parțial, 2/I continuare, Ag. economici.

În 27.04.2002: PT 15, 1a Mic., PT 9, 6 Dispecerat, Liceul ind. continuare, 2 zona V continuare, 1 Mic. continuare, 3 Udrea, PT O. Terezia, PT 2V, PT 4C continuare, S. Balint continuare, 5 zona III cotinuare, 4 zona II continuare, PT. 10 continuare, Pasaj, PT 6 Vânători, 2/II Ag. economici.

S. C. ARTERM S. A. ARAD
(2366169)

S.C. PREFIN EST EUROPE S.R.L.

cu sediul în Arad, str. 6 Vânători nr. 35/A

solicită oferte pentru persoane fizice autorizate, în vederea efectuării protecției muncii, în condițiile legislației în vigoare.

Informații suplimentare de luni până vineri la telefon 256.252, 250.174, între orele 7,00-15,30.
(2365971)

S.C. MANITOBA PRINT SRL

Angajează

PREPARATOR DE CULORI

Cerințe:
- experiență în domeniu
- limba engleză prezintă un avantaj
- angajarea se va face pe bază de probă de lucru

Angajează

MAȘINIȘTI DE SERIGRAFIE
- calificare la locul de muncă

Persoana de contact:
Dl. Tibi Sarkozi
E-mail: manitoba@inext.ro
Tel: 250505, Fax: 281322.
Luni - vineri 8-16
Adresa: Str. Ursului nr. 21
(2366149)

Sunați la 285.555!

TAXI REGAL

Cel mai ieftin

Apelați și câștigați!

ANGAJĂM ȘOFERI
Pornire 5.990 lei Tarif oraș 4.490 lei
Tarif afară oraș 8.000 lei
Vă mulțumim pentru alegere.
(c. b.)

În data de 29.04.2002, orele 12

se vinde la licitație publică

imobilul situat în Ineu, strada Mureșului nr. 2, ap. 3, județul Arad, înscris în CF 7460 Ineu, cu nr. top 2.3 a.1.1./6/III, compus din 2 camere, bucătărie, baie, cămară, antreu, balcon, în suprafață de 68 mp, cu prețul de strigare de 120.000.000 lei.

Imobilul este proprietatea debitoarei urmărite Puiu Maria, domiciliată în Ineu, strada Mureșului nr. 2, ap. 3, județul Arad.

Licitația va avea loc la sediul Biroului Executor Judecătoresc „Rus Valentin Mihai" Gurahonț, cu sediul în Gurahonț, strada Avram Iancu nr. 23, județul Arad, unde pot fi văzute condițiile de licitație și celelalte informații cu privire la vânzarea în fiecare zi între orele 8-15.
(9397743)

---

sc SINECO SRL

Societate specializată în repararea mijloacelor de transport auto

Loc. Horia Nr. 462

vă oferă lucrări de reparații pentru:
- **Autocamioane și remorci** (lucrări mecanice, caroserii, tinichigerie, vopsit)
- **Tractoare românești și străine**
- **Instalații electrice auto**
- **Recondiționări piese** (biele, chiuloase)
- **Prelucrări mecanice** (strung, freză)

Informații tel:092/249.486, 532.152, sau la sediul firmei.
(9397740)

MACROMEX SRL

Distribuitor național de produse alimentare, angajează:

GESTIONAR

Cerințe:
- Minim 3 ani experiență (de preferat produse alimentare).
- Minim studii medii, cunoștințe operare PC.
- Vârsta maxim 40 ani.
- Domiciliul stabil în Arad.
- Disponibilitate program prelungit
- Fără antecedente penale.
- Seriozitate, inițiativă.

Se oferă:
▲ Salariu motivant.
▲ Lucrul într-o echipă tânără.

Trimiteți C.V.-ul dvs., până la data de **6.05.2002 la S.C. Macromex S.R.L., Str. Poetului 97-103 (incinta abator Carne SA) Arad** sau pe **fax 057-349.334.**
(9397742)

S.C. Romfilms SRL Arad

Producătorul foliei termocontractibile

Angajează

Economist

Responsabilități:
- conducerea contabilității de producție și a activității de import-export
- menținerea legăturii cu vama

Cerințe:
- minim 1 an experiență
- cunoștințe bune de operare calculator
- cunoașterea limbii engleze
- carnet conducere

Avantaje: nefumător

Operator mase plastice

Responsabilități:
- atitudine pozitivă privind asimilarea și deprinderea cunoștințelor și procedurilor
- operarea pe mașini de produs folie
- manipularea produselor finite și a materialelor

Cerințe:
- experiență (studii) în domeniul electromecanic (mecanic)
- siguranța în calculul aritmetic
- nefumător
- vârsta maximă 35 ani

Se oferă salariu atractiv

Cererile se pot depune la sediul firmei din str. Nicolaus Lenau, nr. 17, Arad, tel/fax: 057/278400, 288510, e-mail: romfilms@arad.ro, până la data de 25.04.2002.
(9397746)

Consiliul Local Orășenesc Chișineu-Criș

Județul Arad

Organizează licitație publică

Pentru **vânzarea suprafeței de 7,5 ha teren,** amplasat în vecinătatea fostei secții de strunguri Ch. Criș, în vederea realizării unei fabrici de ulei și margarină.

Licitația va avea loc miercuri **8 mai 2002, orele 10,00** la sediul Primăriei orașului Chișineu-Criș, str. Înfrățirii nr. 97.

RELAȚII LA TELEFON 057-520.098.
(Ag. Ch. Criș)

---

magazinul LA TORRE IMPEX

unic distribuitor în România meccanocar® ITALIA

VINDE:
- șuruburi, buloane, elemente de îmbinare și fixare
- cabluri, mufe, bujii, lămpi, mături, perii, dulapuri metalice
- chei, truse profesionale, discuri abrazive, adezivi, produse chimice
- menghine, flexuri, mașini de găurit, ciocane pneumatice
- aparate de măsură, mașini de găurit
- aparate și accesorii pentru service auto și vulcanizare
- ustensile pentru lemn și metal.

(C.A.)

luni-vineri 9⁰⁰-18⁰⁰ sâmbătă 9⁰⁰-13⁰⁰

str. PATRIA, nr. 14 (la fosta cantină TEBA)

OFERTA PROMOȚIONALĂ!

EURO-CASSA S.R.L.

ÎMPRUMUTURI

de la 10-40 milioane comision **14%** pe an

și de la 50-500 milioane comision **6%** pe an

pentru imobile, mașini etc.

ORAR 9,00-17,00, B-dul Decebal nr. 2-4, camera 211. Telefon: 284.390, 091.521.632 (S.C. PROIECT)
(9397908)

ANIVERSĂRI

Consiliul și Comitetul Parohial, doresc domnului preot paroh
GHEORGHE GLIGOR,
multă sănătate, același dar și har spre binele și încântarea întregii comunități ortodoxe din Sânicolau Mic. (11250)

Din toată inima „LA MULȚI ANI" și împlinirea tuturor viselor pentru
GHIȚĂ CIOBANU.
Un grup de prieteni.

Din toată inima, un călduros LA MULȚI ANI, sănătate și bucurii, dragului nostru
MIHUȚA NICOLAE (COLEA)
din CAPORAL ALEXA, la împlinirea frumoasei vârste de 90 de ani. Soția, copiii și nepoții. (1159778)

Pentru
ARICI.
Tăcerea este mai puternică decât cuvântul. P.S.: „LA MULȚI ANI!". MUȘCATUL (11960)
gros, oval
Sănătate și fericire pentru
GELU PRISECARU,
din FELNAC. Cei dragi! (11938)

„LA MULȚI ANI" și fericire pentru
GIGI SUCIU,
din FELNAC. Cu dragoste, familia! (11938)

VÂNZĂRI APARTAMENTE O CAMERĂ

Vând 1 cameră Vlaicu, îmbunătățiri, 5.000 USD. Telefon 270856, 092.257.409. (11261)

Vând garsonieră confort I, central, Bușteni, recent renovată, preț 5500 $. Telefon 246363; 094.850.648. (10935)

Vând apartament 1 cameră, zona 5 Micălaca, confort I, parchetat, faianțat. contorizat, balcon închis. Telefon 266734 sâmbătă și duminică între orele 14-20. (11180)

Vând garsonieră Confecții, bloc 17, ap. 5, parter înalt, îmbunătățit, contorizat, 4.200 USD negociabil. Telefon 252178, după ora 15. (11276)

VÂNZĂRI APARTAMENTE DOUĂ CAMERE

Vând (schimb) apartament 2 camere, zona 100, Micălaca, 10.600 $, negociabil. Telefon 265848.

Vând apartament ultramodern, 95 mp, 2 camere, Confecții, et. 4, 2 balcoane, preț 10.000 USD. Telefon 092.606.527. (11233)

Ocazie! Vând 2 camere, et. I, Podgoria, confort I, contorizat, parchetat, boxă, 11.800 USD, negociabil. Telefon 270856; 096.231.477. (11200)

Vând 2 camere, Grădiște, fără balcon, 8.000 USD. Telefon 237014. (10966)

Vând apartament 2 (două) camere, zona 300, bl. 309. Telefon 259608 sau 094 557 121. (11187)

Vând apartament 2 camere, Ineu, str. Dunării nr. 13, 3500 $. Telefon 250757. (1159790)

Vând apartament 2 camere, contorizat, Vlaicu + garaj autorizat. Telefon 094.507.226; 272818. (11039)

Vând urgent apartament 2 camere, Podgoria (Barbuse), contorizat, 13.000 USD negociabil. Telefon 230089, orele 14-19. (11273)

Vând apartament 2 camere decomandat, zona Mihai Viteazul. Telefon 095.702.992; 466155. (9646952)

Ocazie! Vând urgent apartament 2 camere, Vlaicu, bloc A2, 7.200 $. Telefon 229821, 095.871.022. (11928)

VÂNZĂRI APARTAMENTE TREI CAMERE

Ocazie! Vând 3 camere ultracentral, etaj I, 14.000 USD. Telefon 253364, 096.231.477. (11261)

Vând apartament central, 3 camere, str. M. Eminescu 50, încălzire, gaz, preț la vedere, negociabil. Telefon 210288; 094.522.034. (10757)

Vând apartament 3 camere, etaj III, decomandat, Alfa. Telefon 277007. (11112)

Vând apartament superb, 3 camere, 138 mp, și garaj, lângă Teatru. Telefon 093 572 499. (11161)

Vând apartament 3 camere confort I, UTA, 13.500 $. Telefon 272549. (9895)

Vând apartament 3 camere, 2 băi, etaj 3, vizibil după ora 16. Telefon 252715; 092.407.882. (11242)

Vând apartament 3 camere, Alfa, bloc 88, preț 11.500 USD. Telefon 284124; 095.581.979. (11282)

Vând apartament 3 camere decomandate, garaj, pivniță, bloc Z 32. Telefon 218563. (11898)

Vând apartament 3 camere, în Curtici, str. Clocșa nr. 3, scara A, ap. 2. Telefon 464594. (11939)

VÂNZĂRI APARTAMENTE ȘASE CAMERE

Vând 6 camere ultracentral, renovat, etaj I, 264 mp, 40.000 USD. Telefon 270856, 092.257.409. (11261)

VÂNZĂRI CASE

Vând casă 4 camere, baie, grădină mare, gaz, toate condițiile, în Pârneava. Telefon 092.878.411. (10739)

Vând casă central, str. M. Kogălniceanu, nr. 33, 4 camere + dependințe, total 500 mp. Telefon 210288; 094.522.034. (10757)

Vând casă 5 camere, 2 bucătării, baie, gaz, apă și anexe multe, Vladimirescu. Telefon 514626. (11053)

Vând casă în Chișineu Criș, la șoseaua principală. Telefon 094.604.029. (11110)

Urgent! Vând sau schimb + diferență, 2 case mari, 3.600 mp, Calea Timișorii nr. 202, 204, gresie, faianță, 2 băi, 4 camere, 2 holuri + aparte: bucătărie în curte + cameră alimente, frontul stradal 40 mp. Telefon 095.862. 042 sau 287773. (11118)

Vând casă zona Complexului Jackson. Informații telefon 235524, 095.969.147. (1159780)

Vând casă mare, cu grădină și vie, în Pâncota. Telefon 462692. (1154612)

Vând casă cu două apartamente, ultracentral, nelocuibilă, demisol, curte 400 mp, acces auto, 55.000 USD. Telefon 094.702.728. (11199)

Vând casă 3 camere, îmbunătățită, în Arad, str. Cocorilor nr. 14. Telefon 243212. (10736)

Vând vilă ultracentrală, mobilată. Telefon 092.241.605. (10837)

Vând casă comuna Păuliș, nr. 174. Telefon 273134, 096.610.259. (11115)

Vând casă cu grădină, localitatea Curtici. Telefon 276863, după ora 19. (11204)

Vând casă 3 camere, bucătărie, baie, grădină, garaj, zona Vlaicu, preț 25.000 $. Telefon 244445. (11240)

Vând 2 case pe un singur teren, cu multe anexe, grădină mare, pomi, vie, în Sânpaul, nr. 225, la intrare, 6 km de Arad, 13.000 $ negociabil. Telefon 416355. (11244)

Vând casă cu 3 nivele, Grădiște. Telefon 234257. (11247)

Vând casă 4 camere, zona UTA, Câmpul Liniștii, încălzire proprie, 2 băi, garaj, grădină, vizavi Vama Arad, 14.800 $. Telefon 270856, 092.257.409. (11285)

Vând apartament casă mare, Boul Roșu, convenabil. Telefon 283632, 092.464.674. (11888)

Vând casă mare, grădină, Vladimirescu, str. Eroilor, nr. 15. Telefon 514054. (11919)

Vând casă 5 camere, parchet, faianță, gresie, încălzire gaz cu termotecă, grădină mare, 1.000 mp, Vlaicu (Poetului), Turdei, Arad, 39.000 $. Telefon 093.640. 623; 272957. (11986)

Vând casă, Micălaca, suprafață teren 1.230 mp. Telefon 092.226.403; 092.620.267. (11992)

VÂNZĂRI SPAȚII

Vând BRUTĂRIE. Telefon 093.695.445 sau 246066.

Vând gheretă metalică: congelator, frigider, mașină cusut, microunde, navete bere, cola, apă. Telefon 368923, 093.002. 538. (11898)

Vând gheretă amenajată bar, Piața Miorița, stare de funcționare. Telefon 094.216.707; 276782. (10827)

Vând gheretă Piața Spitalului. Telefon 095.969.147 după ora 14. (1159781)

Vând casă cu etaj 5 camere, la parter magazin alimentar, toate mijloacele fixe noi, curent trifazic, gaz, încălzire centrală, magazinul climatizat, vad foarte bun, plus anexă 3 camere și debara, în curte spălătorie auto cu tot cu aparate, preț 85.000 $, accept și rate. Telefon 092.571.335. (10942)

OCAZIE! Vindem CABANA CĂPRIOARA, două stele, din STAȚIUNEA STRAJA, cota 1.400, zonă defavorizată, 64 LOCURI CAZARE, bar, bucătărie, dotat stil occidental. Telefon 092 211 566, 092 566 895. (9682)

Vând gheretă pe strand, central. Telefon 090.069.651. (9974)

Vindem spațiu comercial, preț convenabil. Telefon 280442; 093.643.984. (11167)

Vând gheretă central, toate facilitățile, curent trifazic, WC, apă curentă, fără concurență în apropiere, 3.800 USD. Telefon 283153; 258364; 262492. (11251)

Ocazie unică! La prețul unui apartament vând brutărie + apartament în incinta brutăriei. Telefon 233592; 095.991.698. (11959)

VÂNZĂRI TERENURI

Vând teren ultracentral, B-dul Decebal, 738 mp. Telefon 210400; 270607; 092.166.308. (10944)

Vând grădină în Gai, Păcurarilor, nr. 19, 1450 mp. Telefon 252715; 092.407.882. (11242)

Vând terenuri construcții, cu suprafața de 500, 1000 sau 1500 mp, utilități: apă, canalizare, gaz, în Aradul Nou (Tabacovici), preț 10 USD/mp. Telefon 056 . 286744; 092.690.350. (11896)

Vând teren intravilan, 5.000 mp, Aradul-Nou, apă, gaz, agent termic, curent. Telefon 092.355.963. (11980)

VÂNZĂRI AUTO

Vând ANVELOPE de autoturism pe jantă de 13,14,15,16; ARO 15,16; camion 19,5-20; 22,5 cu mari reduceri de preț. Telefon 259339; 094.706.321 sau Lipova 563027. (9378)

DOAR PENTRU PERSOANE JURIDICE!
Vând OPEL VECTRA B, din 1996, 82.000 km, 1.800 cmc, 16v, înmatriculat aport la capital. Telefon 094 566 838.

Vând sau schimb Opel Frontiera TDI, an 1994, în stare bună. Telefon 095.862.042. (11118)

Vând motor 1,70 Opel Astra D, Corsa 1,5 D, VW LTD Renault 1,6 D, toate cu cutie, axa spate Ford Transit și cutie 4 viteze microbuz VW 1,6 D. Telefon 094.474.037. (11275)

Vând motoscuter CIV, numere noi, capacitate de transport 400 kg, preț 3.000.000 lei. Telefon 284494. (10800)

Vând rulotă turistică de Salonta cu actele la zi. Telefon 212832 sau 092.601.418, după ora 16. (11175)

Vând SEMIREMORCI BASCULANTE și CU PRELATĂ, noi, leasing. Telefon 092 294 646. (f.2366148)

Vând ASISTENȚĂ TEHNICĂ TV, cu CIV, la SÂNLEANI, motor BRAȘOV, stare bună de funcționare. Telefon 381800; 212038; 092.315.686. (11229)

Vând cap tractor Mercedes 1838, an fabricație 1995 XII 17, 21.000 $, stare perfectă. Telefon 090.454.814. (11065)

Vând tractor U 650 M și plug. Informații Dorobanți, telefon 535065. (11005)

Vând tractor Fiat 130 CP, plug, disc, freze, combinator. Telefon 095.180.201; 216472. (9742)

NOU! Vând în LEASING AUTOTURISME și AUTOUTILITARE, an 2001, peste 30 de modele, fabricație europeană. Adresa: ARAD, str. D. I. Rațiu nr. 13, telefon 095.106.363; www.arautoleasing.ro. (10000)

Vând U650, stare foarte bună, plug țeavă, 95.000.000 lei. Telefon 092 259 258. (11160)

Vând autoturism Cielo GLE toate extrasele, model 1996 decembrie, stare excepțională, 31.000 km, culoare alb, 4.500 EUro negociabil. Telefon 253992; 096.238.173. (11116)

Vând cauciucuri microbus noi 225-70-15 C. Telefon 279582. (9806)

Vând VW broscuță, an 1965, momentan radiată, 250 Eu și Mazda 626 an 78, înmatriculat numere vechi, 200 Eu. Telefon 218515, 091 318 971. (10978)

Vând microbuz Ford 9 locuri, an 1986, motor 2400 Diesel, înscris, CIV, preț 1990 USD și VW Passat an 1978, motor 1600 benzină, înscris, CIV, preț 750 USD. Telefon 094.764.539. (1154675)

Vând Dacia Breck 1994, 5 viteze, 1350 dolari. Telefon 236694. (11255)

Vând caroserie Dacia 1300 și multe alte piese. Telefon 263398. (11257)

Vând Dacia 1410 gri Diamant, bord CN, geam ionizat, casetofon - 4 boxe, 1998, 23.000 km, stare impecabilă și Renault 19, 1993, albastru, 1300 $, stare foarte bună. Telefon 094.391.896. (11266)

Vând Ford Escort 1,6 D, 1990, 3.200 USD negociabil. Telefon 095.991.675. (11267)

Vând Dacia 1300 cu CIV, 500 EU. Telefon 094.557.714; 094.985.774. (11268)

Vând Ford Mondeo, 5900 EU; Opel Astra 3500 EU. Telefon 094.557.714; 094.985.774. (11268)

Vând TV auto stare foarte bună, Vârfurile. Telefon 318311. (1154676)

Vând Dacia '82, preț 450 $ + remorcă Dacia 250 $. Telefon 096.741.323. (11273)

Vând Dacia 1300, numere noi, CIV, funcționabilă, 12.000.000 lei. Telefon 095.880.830. (11274)

Vând Dacia 1310, stare perfectă, motor 1400, 5 viteze, preț negociabil. Informații Horga Ioan, Cermei, 144. Telefon 328321. (5336831)

Vând camionetă înmatriculată 1991, 3,5 tone, stare perfectă. Telefon 057 - 237533. (11886)

Vând Opel Ascona Diesel, an 1986, stare bună. Telefon 091.333.251. (9646953)

Vând Dacia 1310, injecție, 2800 $, an 2001. Telefon 561426, Lipova. (9398664)

Vând Opel Astra, an 1993, 4 uși. Telefon 092.344.865; 094.919.756. (11929)

Vând Opel Vectra an 1992, preț acceptabil. Telefon 092.542.004. (11902)

Vând Opel Corsa 2001. Telefon 094.919.756. (11929)

Vând Dacia 1310, an 1988, CIV, numere noi, preț 750 $. Telefon 093.045.296. (11927)

Vând Ford Fiesta 2001. Telefon 094.773.750. (11929)

Vând Ford Focus 2001 TDI. Telefon 092.344.865; 094.919.756. (11929)

Vând o remorcă RM 2, 5 to, stare perfectă de funcționare. Informații telefon 373105. (1159791)

Vând Microbus Citroen C 25, motorină, din 1992, 230.000 km, neînmatriculat, stare bună, 2.500 Euro. Telefon 092.321.455; 095.101.930. (11983)

Vând Fiat Ducato, benzină, 1,8 T, înmatriculat, CIV, numere noi, preț 2.200 USD, negociabil. Telefon 057/348039; 057/310104. (1159792)

Vând Mercedes 190 D, neînmatriculat, stare impecabilă, la numai 1.450 $. Telefon 094.813.406. (1159799)

Vând Ford Focus 16 V, an 1999, climă, airbag, etc sau schimb cu alt auto + diferență Rower 621 T Diesel, an 1995, full, 8.400 $. Telefon 093.640.623. (11986)

VÂNZĂRI ELECTRO

Vând mașină spălat automată, televizor color, cuptor microunde, video recorder, garanție. Telefon 214786. (9695)

Vând CASE MARCAT FISCALE, CÂNTARE și PLATFORME ELECTRONICE, NUMĂRĂTOARE de BANI. Telefon 282829; 272727. (f.2365911)

Vând CASE MARCAT FISCALE, CÂNTARE ELECTRONICE și CONSUMABILE. Telefon 281188; 211211. (c.96)

Vând televizoare color, diferite modele, telecomandă, garanție. Telefon 219365; 093.380.028. (10325)

Vând CELERON nou, 466 MHz, HD 20 GB 64 RAM, CD ROM, sunet, boxe, monitor 15 SVGA, tastatură, mouse, 340$. Telefon 280260. (10980)

Vindem PENTIUM 1, 133 MHz, 32 RAM, HD 12, monitor, tastatură, mouse, 100 $. Telefon 280260. (10980)

Vindem PENTIUM 2, 233 MHz, MMX, HD 3,2, 32 RAM, CD ROM, sunet, monitor, tastatură, mouse, 200 $. Telefon 280260. (10980)

Vindem diferite modele de BOXE pentru computer. Telefon 280260. (10980)

Vând televizoare color, diferite modele, telecomandă, teletext. Telefon 338090, Arad. (11171)

Vând mașini spălat automate, televizoare color, diferite diagonale, cu garanție. Telefon 251392. (11170)

Vând instalații satelit complete, sisteme supraveghere video, telecomenzi. Telefon 284900. (10559)

Vând foarte avantajos: TELEVIZOARE COLOR, MAȘINI de spălat AUTOMATE, FRIGIDERE, LĂZI, CONGELATOARE, COMBINE frigorifice, ASPIRATOARE, VIDEO, și în rate. Telefon 259339; 094.706.321. (9378)

Vând în rate: TELEVIZOARE COLOR, MAȘINI de spălat AUTOMATE, CONGELATOARE, FRIGIDERE, LĂZI, COMBINE frigorifice, VIDEO, CD Player, cameră luat vederi. Telefon 563145; 090.682.183; Lipova 563027. (9378)

Vând TV color între 1.000.000-3.700.000 lei; frigidere, combine, congelatoare și lăzi frigorifice între 2.000.000-4.350.000 lei, mașini automate între 3.000.000-3.700.000 lei, modele noi. Telefon 274600, orele 9-19. (11221)

Vindem: VITRINE frigorifice, CAMERE frigorifice, AGREGATE frigorifice, DULAPURI frigorifice, CONDENSATOARE, VAPORIZATOARE; panouri frigorifice - termoizolante; garanție. Telefon 281384, orele 8-18. (9379)

Vând Pentium 1, 166 CD-ROM, monitor 15, 4.000.000 lei. Telefon 252860. (11280)

Vând frigider, congelator, ladă frig, combină frig, ladă înghețată, vitrină frig, mașină spălat automată; garanție 1 an. Telefon 210613. (11284)

Vând frigider, combină, noi, aspirator nou, televizor Daewo nou. Telefon 235373, orele 16-21. (11903)

VÂNZĂRI DIVERSE

Vând PURCEI de 7 SĂPTĂMÂNI, frumoși, preț convenabil, cartier GAI. Telefon 271386.

Vând PLASĂ GARD zincată - 22.000 lei/kg, toate dimensiunile; COTURI și BURLANE FUM - 25.000 lei/ buc; CUIE - 17.500 lei/ kg; PLASĂ RABITZ - 40.000 lei/ kg; SÂRMĂ NEAGRĂ - 17.500 lei/ kg; SÂRMĂ ZINCATĂ și ELECTROZI SUDURĂ, str. Vrabiei nr. 4. Telefon 289997, 094.289.997.

Vând rolete plastic import - 270.000 lei/mp, rolete lemn tei - 450.000 lei/mp, obloane mobile din lemn - 800.000 lei/mp, jaluzele orizontale și verticale. Telefon 092.282.380; 056/471939. (8558)

Vând nisip și balast, la domiciliul clientului. Telefon 095.203.488; 284050. (9778)

Vând BOLȚARI TERMOIZOLANȚI, omologați, calitatea I-a din ZGURĂ, CĂRĂMIDĂ sau BETON, 14 modele, BORDURI. Telefon 095.634.885; 092.621. 600. (9783)

Vând LEMNE FOC, NISIP, BALAST, la domiciliu. Telefon 210771. (9763)

Vând LEMNE FOC, NISIP, BALAST, la domiciliu. Telefon 277027. (9763)

Vând aparate sudură electrice și CO2 noi, Hobby și profesionale. Telefon 251247; 094.646.928. (11894)

Vând termoteci Turbo și la coș, convectoare pe gaz. Telefon 253973; 093.727.470. (11895)

Vând erbicide toate tipurile și îngrășământ foliar. Telefon 094.258.740. (11887)

Vând mobilă veche. Telefon 283382. (11889)

Vând 2 mc scândură uscată, canapea cu fotolii, focar cazan, arzător automat pentru gaz, parbrize Ford Sierra. Telefon 276074. (11890)

Vând erbicide toate sortimentele. Telefon 253973; 093.727.470. (11895)

Vând club internet, 10 calculatoare, acte, mobilier, preț 4.500 USD, negociabil. Telefon 094.172.157; 091.590.518. (9794)

Vând LEMNE FOC, NISIP, BALAST, la domiciliu. Telefon 214010; 093.686.677. (11214)

Vând termoteci pe gaz (3.500.000 lei - 7.000.000 lei); boilere pe gaz (1.000.000 - 2.500.000); pompe de recirculare; cazan pentru încălzire. Garanție un an de zile. Telefon 095.245.147. (11214)

Vând NISIP, BALAST, cu camionul, la domiciliul clientului. Telefon 091.097.763. (10598)

Vând, din dezmembrări, sere țeavă și sticlă. Telefon 094 649 637, 091 288 627. (10695)

Vând făină tip 550, cantități mari, 4500 lei/kg. Informații telefon 090 172 327. (1154611)

Vând puicuțe Rosso de 4 săptămâni. Telefon 262619; 091.019.382. (10941)

Vând coltare, canapele. Telefon 286069, 094 604 016. (10969)

Vând ȚIGLĂ - 30 ani garanție, 142.500 lei/mp; TERACOTE manuale - 2.800.000 lei/bucata; diferite MATERIALE CONSTRUCȚII cu transport gratuit; MOBILĂ PAL import: sufragerii, dormitoare, bucătării. Telefon 289740; 093.089.653. (11122)

Vând BETON, MORTAR, ȘAPĂ. Asigur transportul. Telefon 093.273.746; 094.855.838. (11074)

Vând NISIP, BALAST, la domiciliu. Telefon 279063; 093.880.274. (11100)

Vând microcentrale pentru scară bloc, termoteci, cazane cu lemne, calorifere, detector gaz, toate noi, 36 rate. Telefon 090.848.239. (11117)

De vânzare 3 macarale turn: 2 buc. MT - 110 TM; 1 buc. KB 405 - 7,5 tone, înălțime 50 m, an 1991. Telefon 094.478.549. (10813)

(Continuare în pagina 14)

(Urmare din pagina 13)

Vând masă de birou din lemn masiv de stejar. Telefon 254368.

Vând EUROBOLȚARI TERMOIZOLANȚI, cu certificat calitate, 300x250x200, 7.500 lei/buc.; 1 MC - 500.000 lei, 1 boltar - 7,6 cărămizi. Telefon 281491, 092.381.750. (10929)

Vând material debitat pentru garaj-metalic. Telefon 090.160.951; 057-266620. (11179)

Vând fân de bună calitate, preț 30.000 lei/bucata/balot. Telefon 094.763.223, Bata, asigur transport. (9398662)

Vând geamuri termopan cu ramă din lemn stratificat și rolete plastic import. Telefon 095.380.320. (11205)

Vînd BANC CENTRICUBAT POMPE INJECȚIE; subansamble combină C.14 din dezmembrări, subansamble abricht. Telefon 381800; 212038; 092.315.686. (11229)

Vând frigider Arctic, 1.700.000 lei; dormitor; 2 vitrine culoare vișiniu. Telefon 243551. (11209)

Vând COLȚARE, CANAPELE, FOTOLII, etc; FOARTE CONVENABIL. Telefon 094.507.339; 275551. (10789)

Vând banzic mic, portabil, Black&Decker" preț 100 Eu și motor trifazic de 4 KW, 1.000.000 lei. Telefon 218515. (10979)

Vând mijloace fixe (2 autobasculante), var pastă, mozaic și praf marmoră, marmoră pentru monumente funerare. Telefon 244803. (9355)

Vând BOLȚARI TERMOIZOLANȚI, DIFERITE DIMENSIUNI, FOARTE IEFTIN. Telefon 094. 507.339; 275551. (10789)

Vând BCA, blocuri ceramice, țiglă 10 modele, uși, ferestre, PAL, placaj, PFL, bitum, carton asfaltat, plăci azbociment, cărămidă import Ungaria Porotherm, plăci rigips, etc; str. Pădurii, nr. 69. Telefon 211272. (10775)

Vând contract spațiu amenajat, Strand. Telefon 259177, 514440 - seara. (11120)

Vând grîu și fân, lucernă vrac. Telefon 092.989.024. (11119)

Vindem camere și anvelope bicicletă, camere mașini, detergent vrac, săpun de casă, sodă caustică, sodă calcinată. Telefon 266775. (10967)

Vând porci 100-120 kg și scrofiță prăsilă. Telefon 381546. (10798)

Vând sufragerie albă stil Ludovic, mobilă combinată, birou. Telefon 283375. (10899)

Vând țuică prune 52° 3 ani, 50.000 lei/litru, țuică prune 7 ani, 70.000 lei/litru. Telefon 338216. (10900)

Vând baloți paie orz, 10.000 lei; cantitate mare, Vânători, nr. 322. Telefon 090.771.484. (1159153)

Vindem rolete plastic, import; rolete lemn tei, cu garanție. Telefon 059-134807; 095.827.725. (9805)

Vând documentație despre creșterea struților. Telefon 092.417.397. (11222)

Vând garaj în Grădiște, în spatele blocului R 2, preț fix 1500 EU. Telefon 094.552.176. (11173)

PUI de ȘIRIA! Vindem populației în limita stocului, la ferma „PRODAGRO CETATE" din ȘIRIA, vineri, 26 aprilie 2002, sâmbătă, 27 aprilie 2002, PUI VII de CARNE de cca 250 g, respectiv 950 g. Informații telefon 094.577.826. Asigurăm permanent concentrate de cea mai bună calitate. (11246)

PUI DE ȘIRIA. Vindem în limita stocului, la ferma PRODAGRO CETATE din ȘIRIA, PUI DE O ZI, de cea mai bună calitate. Înscrieri telefon 094.577.826. (11246)

Vând iapă cu mânz. Telefon 562997, Lipova. (9398663)

Vând NISIP și BALAST la domiciliul clientului. Telefon 261946, 259556. (11254)

Vând urgent și foarte ieftin, garaj metalic. Telefon 094.638.009. (11279)

Vând vacă cu lapte, preț 16,5 milioane lei negociabil. Telefon 532026. (11900)

Vând oi țurcane. Telefon 094.266.896; 320120. (11915)

Vând vacă cu vițel. Telefon 095.619.813. (11914)

Vând vieri landras și purcele. Telefon 277681. (11911)

Vând lucernă verde și masă circular, Măderat, nr. 337, lângă stația autobuz. (11918)

Vând garaj autorizat, str. Ineului, nr. 14. Telefon 216448; 094. 617.976. (11931)

Vând instalație îmbuteliat sifon. Telefon 233592. (11959)

Vând purcei 8 săptămâni. Informații telefon 218106. (11958)

Vând rulotă langoșerie. Telefon 261508. (11942)

Vând colțare și canapele noi, pluș SUA, prețuri accesibile. Telefon 270018; 094.509.801. (11988)

Ocazie! Vând mobilă bucătărie (12 piese; cuptor, hotă, microunde, chiuvetă - 10.000.000 lei), canapea + fotolii imitație piele albastră - 3.000.000 lei, canapea mică - 1.500.000 lei, 1 bicicletă - 1.000. 000 lei, mașină de cusut mecanică - 1.500.000 lei, toate proveniență Germania. Telefon 287009. (1159797)

CUMPĂRĂRI TERENURI, IMOBILIARE

Cumpăr apartament 1- 2 camere mari, Legea 112, central. Telefon 092.606.527. (11233)

Caut să cumpăr apartament 2 camere, preferabil parter. Ofer 6.000-7.000 USD, Confecții, Alfa, preiau și cu datorii la asociație. Telefon zilnic 258116, Nicoleta. (10856)

Cumpăr apartament în Alfa, 3-4 camere, etaj 1-2, ofer 8-500 - 9.500 USD. Telefon 258364; 094.604.277. (11251)

Cumpăr teren agricol în Pecica, Sederhat și Asociația Mureșul (Arad). Telefon 057 - 253250. (11893)

CUMPĂRĂRI AUTO

Cumpăr tractor 445 DT (dublă tracțiune). Telefon 092.298.298; 057-287340. (11194)

Cumpăr auto Dacia cu CIV, avariate și neavariate. Telefon 289750. (11125)

Cumpăr Dacii numai cu CIV și numere noi, ofer între 5-12 milioane lei. Telefon 093.045.296. (11927)

CUMPĂRĂRI ELECTRO

Cumpăr frigidere 600.000-700.000 lei; combine frigorifice, congelatoare 1.000.000 lei. Telefon 254461, 091 838 968. (10970)

CUMPĂRĂRI DIVERSE

Cumpăr vaci, vițele, tauri. Telefon 288968; 092.941.123. (9427)

Cumpăr porumb boabe și știuleți grâu, orz, ovăz, plata pe loc. Telefon 094 784 568, fax 274833. (11174)

Cumpărăm vaci și juninci. Telefon 250866, 095 681 191. (11231)

Cumpăr porumb boabe, cantități mari, preț avantajos. Telefon 095.645.166. (9460)

Cumpăr flori uscate (imortele sau alte tipuri). Telefon 093.283.348; 216777. (1159789)

CERERI ȘI OFERTE DE SERVICII

Încadrez o FAMILIE cu, sau fără copii, (fără obligații școlare) pentru a lucra într-o fermă agricolă. Asigurăm salariu decent, casă de locuit, posibilități de a avea gospodărie proprie. Totul pe termen lung (3-4 ani.). Telefon 092.303.709.

Angajez pentru lucru în AUSTRIA, BĂRMĂNIȚĂ, maxim 27 ani, aspect fizic plăcut, cunoscătoare germană. Telefon 094.474.037. (11269)

Complexul turistic GURA RAIULUI JULIȚA angajează cu carte de muncă 2 OSPĂTARE calificate (necalificate). Ofer cazare, mâncare, haine de lucru, întreținere corporală, carte de muncă + 2.000.000 lei în mână. Pretind seriozitate. Telefon 092.698. 720. (11948)

Angajăm VÂNZĂTOR magazin vopsele, maxim 30 ani, domiciliul Arad, stagiul militar satisfăcut. Telefon 092.211.467. (11067)

SOCOM „PIELARUL" ARAD angajează CONFECȚIONERE fețe încălțăminte, calificate (mașiniste, la masă). Informații telefon 236116 sau la sediul societății din str. Ghiba Birta nr. 16, Arad. (10771)

TOP SECURITY angajează personal PAZĂ-INTERVENȚIE. Societatea asigură școlarizarea. Salariu atractiv. Telefon 280228. (10952)

Angajez BARMANE-OSPĂTARE cu carte de muncă. Telefon 093.346.529. (11008)

FABRICĂ încălțăminte angajează MAȘINISTE pentru cusut și subțiat, experiență. Telefon 212928. (11138)

Căutați bani sau loc de muncă? Luni-miercuri, 057-229259; 091.630.042, limba maghiară. (1159769)

Pentru MEDICI - venituri substanțiale!!! Preferabil persoane din Arad. Telefon 091.630.042; 057-229259. Rog în limba maghiară. (1159768)

Să lucrăm împreună. Venit substanțial, persoane din Arad. Telefon 057-229259; 091.630.042, limba maghiară. (1159767)

Angajăm BARMAN, OSPĂTARE și PIZZAIOLI pentru strand. Telefon 092.529.615. (11202)

Angajăm CONFECȚIONERI plasă gard. Solicităm seriozitate, str. Vrabiei nr. 4. Telefon 289997.

SIRCOM SÎNLEANI angajează; SUDORI CO2; STRUNGAR, LĂCĂTUȘI MECANICI, buni profesioniști pentru atelierul de confecții metalice, vârsta maximă 35 ani. Telefon 381800; 092.315.686. (11230)

Angajez 2 INSTALATORI pentru instalații sanitare și încălzire. Telefon 095.257.109. (11212)

Angajăm TEHNICIENI SERVICE birotică, posesori permis conducere. Telefon 282829. (10116)

TOMAIFICIO ELISA - fețe încălțăminte, angajează: MAȘINISTE, ȘEF SECȚIE, CONTROL MANUAL, SUBȚIAT. Prezentarea str. Feleacului nr. 1, 24-30 aprilie, orele 16-18. Informații la poartă sau telefon 092. 697.950. (11078)

Angajăm BUCĂTAR și OSPĂTAR pentru BRASERIE. Informații telefon 280233; 280179, între orele 8-16. (11014)

Angajăm ZIDARI, ZUGRAVI, carte de muncă, salar 5.000.000 lei. Telefon 094.341.914; 090. 789.688. (11219)

Angajăm urgent OPERATOR CALCULATOR, cunoștințe de Word, Excel, Corell, Adobe Photoshop. Telefon 282277 orele 14-18. (11241)

Caut FEMEI pentru curățenie. Telefon 536202 sau 536004. (11245)

Angajez pe Strandul Neptun OSPĂTARE și bărbat pentru lucru la grătar. Informații telefon 232041. (11259)

EURO STIL angajează CASIER - facturare pe calculator și AGENT de VÂNZĂRI pentru magazin. Telefon 057 - 270930. (11261)

Restaurantul PANTERA ROZ Aradul Nou, Calea Timișorii 144, angajează OSPĂTARI(E). Telefon 092.338.821. (11263)

ANGAJĂM văcari cu experiență pentru ciurda din Grădiște (Sere). Telefon 057 - 218067. (11265)

Angajăm BĂIEȚI cu experiență pentru Spălătoria auto HABIBI, str. Mărășești. Telefon 092.610.699. (11270)

Casinoul „OK" angajează BARMAN cu experiență. Relații telefon 095.043.650. (11892)

Angajez VÂNZĂTOR cu stagiul militar efectuat, magazinul ALTEX - Piața Gării. Telefon 251484. (11901)

Societate italiană angajează muncitori calificați în confecționat fețe încălțăminte, pe următoarele posturi: MAȘINISTE, CROITORI piele, subțiat piele, manual. Telefon 284011. (11907)

M'ART VLADIMIRESCU, angajează VOPSITOR AUTO cu experiență. Telefon 514983, 094.283.053. (11913)

Fabrică încălțăminte angajează MAȘINIȘTI manuali și îndoit. Telefon 272972, (11910)

SC MIG ARAD angajează TINERE cu studii superioare, cunoscătoare de limbă engleză plus franceză sau italiană, bune cunoștințe de calculator și contabilitate primară, abilitate de comunicare, disponibilitate la program prelungit. Telefon 214134. (11909)

Colegiul Național ELENA GHIBA BIRTA organizează concurs pentru postul de CONTABIL, în data de 10.05.2002. Înscrieri și informații la secretariatul școlii. (11923)

Angajez VÂNZĂTOARE magazin textile, vârsta minimă 30 ani. Telefon 235742. (11922)

Angajez femeie LUCRĂTOR SOCIAL. Informații telefon 092.376.456. (11982)

Societate comercială angajează ZIDARI și ZUGRAVI. Telefon 094.556.686. (1159795)

Angajez BARMAN(Ă)-OSPĂTAR(Ă). Telefon 090.013.980. (11999)

S.C. „SECURITY" angajează PERSONAL de PAZĂ (băieți). Telefon 228786. (11997)

PRESTĂRI SERVICII

SILDOR PROD, reparații - vânzări: FRIGORIFICE. Vânzare - montaj: AER CONDIȚIONAT. Telefon 270622. (c.)

ȘCOALA de ȘOFERI „BELC" complectează seria începută, categoriile A, B, C, D, E. CASA SINDICATELOR, program 8-16. Telefon 230004; 381811; 094.938.335.

ȘCOALA de ȘOFERI, col. RUSU LUCIAN, face înscrieri. Telefon 283696. (11185)

Executăm CONSTRUCȚII, case la cheie, finisaje apartamente, izolații, contra igrasiei, acoperișuri, etc. Telefon 272695. 091.819.876.

REPAR FRIGIDERE, CONGELATOARE la domiciliul clientului cu garanție. Telefon 094 257 151. (10221)

PLUVITEC vinde material import HIDROIZOLAȚIE, șindrile, ACOPERIȘURI, policarbonat pentru luminatoare, terase, sere. ASIGURĂ MANOPERA. Telefon 092.198.040. (10040)

Dr. CIOBANU CĂLIN, tratamente stomatologice Laser, str. Eminescu 5. Telefon 214757. (10509)

AUTOMATIC SERVICE repară MAȘINI SPĂLAT AUTOMATE, domiciliul. Telefon 259146; 094.241.398. (10612)

Execut SUBTRAVERSĂRI și SĂPĂTURĂ MECANICĂ. Informații telefon 093.340.082. (8739)

S.C. TERMOTEX S.R.L.

ARAD, Str. O. Goga nr. 48 Tel. 057-250.529, 095.257.527

EXECUTĂ:

- ❒ construit sobe teracotă
- ❒ curățat coșuri fum
- ❒ verificări aerisiri gaze la asociațiile de locatari
- ❒ construit șeminee
- ❒ reparații generale construcții
- ❒ curățat și șamotat cazane termice
- ❒ amenajări parcuri, grădini (alei rustice, pergole, grătare barbeque)

Prețuri negociabile.

„DAMAR" repară MAȘINI SPĂLAT AUTOMATE import, românești. Telefon 270518; 090.869.274. (11232)

Reparații FRIGIDERE, CONGELATOARE, domiciliul clientului, garanție 1 an. Telefon 282276; 090.810.003. (11216)

TAPIȚEZ mobilier, REPAR tâmplăria, rolete, VOPSITORIE. Prețuri negociabile. Telefon 282980. (11215)

TRANSPORT mobilă, marfă, intern 36 mc, 3 tone. Telefon 094.560.894; 253123. (11249)

Școala șoferi „PODOABĂ" A, B, C, E, VICTORIEI 34 înscrie. Telefon 256050, 243626. (1159797)

DIVERSE

Anonimă, mulțumesc

TAMAREI
care mi-a dezlegat cununiile. Acum sunt fericită. Sunați, 368624; 093.421.156. (11227)

Ofer ÎMPRUMUT VALUTĂ, garanții imobiliare, accept ipoteca. Telefon 090.754.944. (11234)

Adina, mulțumesc doamnei

RADA
pentru că m-a împăcat cu bărbatul meu. Telefon 092.888. 849; 057 - 289429. (11123)

ABSOLVENȚII Liceului MOISĂ NICOARĂ, promoția 1977, sunt așteptați neapărat, VINERI - 26 APRILIE 2002, ora 18, la Hotel CENTRAL. (11897)

SC ASLA FARM SRL cu sediul în PECICA, str. Complex Gară, nr. 2187, dorește autorizație de mediu pentru Farmacie, aceeași adresă. Eventualele contestații se pot depune la Agenția de Protecția Mediului Arad, Bd. Dragalina, nr. 16. (11906)

SC ASA ASIGURĂRI ATLASSIB SA, solicită ofertă de preț pentru amenajări interioare. Ofertele de depun la sediul din Arad, str. Iuliu Maniu, bloc P2, ap. 1. Termen 25.04.2002. (11916)

Pe această cale aduc mii de mulțumiri

VALERIEI ZENA
că MI-A DEZLEGAT CUNUNIA. Dânsa are puteri miraculoase, lucrează cu Magia Albă, desface orice farmece și blesteme. Sunați, telefon 057/ 231892; 094.288.220. (11962)

Caut ASOCIAT pentru EXTINDEREA UNEI AFACERI PROFITABILE în domeniul PRESTĂRILOR de SERVICII. Telefon 091.876.808. (1159798)

Pierdut PAȘAPORT pe numele ȚÎMPLARU MARCEL ADRIAN, în zona „Perla Mureșului". OFER RECOMPENSĂ. Telefon 252563, 276685.

TURISM

AMAD TOURISTIK efectuează transport internațional SPANIA, ITALIA, PORTUGALIA, FRANȚA, GERMANIA, cu autocare moderne. Asigurări medicale. Rezervări zilnic, Arad, str. Clopșca, nr. 2, telefon 057 - 254453; 094.969.742. (3252)

„DOUBLE T" transport internațional - călători, curse regulate cu autocare 4 stele: GERMANIA, AUSTRIA, ELVEȚIA, ITALIA, FRANȚA, SPANIA, PORTUGALIA. Turism intern și internațional. Asigurări medicale. Rezervări - Agenția „DOUBLE T" Arad, str. Blajului (Biserica Roșie). Telefon 250230; 091.855.724. (9072)

ÎNCHIRIERI

Doresc să închiriez garaj, zona Vlaicu. Telefon 094.928.511; 242991. (11984)

Oferim spre închiriere SPAȚII COMERCIALE pentru magazine, depozite, producție. Telefon 281036. (c.)

Închiriez (vând) spații producție, utilități, 1.500 mp. Telefon 289053, 091 269 700. (10725)

Ofer închiriere apartament lângă Teatru, liniștit, 125 EU. Telefon 281195, 272317. (10816)

Închiriez, vând spații 40, 60, 100, 150, 500, 1.000, 2.000 mp. Telefon 095 219 263, 219056. (11146)

Închiriez (ofer) apartament 4 camere, ultracentral, mobilat. Telefon 092.239.473. (11124)

Închiriez (variante) spațiu ABC, complet utilat, avantajos. Telefon 368923, 093.002.538. (11898)

(Continuare în pagina 15)

(Urmare din pagina 14)

Închiriez spațiu în Aradul Nou, 100 mp, nou, amenajat, toate facilitățile. Telefon 253973, 093.727.470. (11895)

Închiriez autocamion de 10 tone, cu prelată pentru transport marfă, cu șofer, spații pentru birouri, cămin nefamiliști P+4 pentru persoane juridice și mașină de șlefuit mozaic. Telefon 244803. (9355)

Închiriez garsonieră pentru 1-2 fete, în Micălaca, plata anticipat 2 luni. Telefon 279402, 093.080.392. (11253)

Închiriez (ofer) apartament 2 camere, Vlaicu, bloc A17, etaj 4. Telefon 282259. (11258)

Ofer spre închiriere apartament 2 camere mobilate cu tot confortul + garaj. Telefon 093.246.370; 093.664.802. (11271)

Ofer spre închiriere spațiu sediu sau cabinet, Revoluției. Telefon 252860. (11280)

Dau în chirie apartament 2 camere, mobilat, contorizat, zona Piața Mihai Viteazul. Telefon 466155, 095.702.992. (9646952)

Ofer spre închiriere apartament 2 camere, central, contorizat, semimobilat. Telefon 094.126.860; 259938. (11935)

Închiriez (ofer) spațiu desfacere sau producție, Vlaicu. Informații suplimentare telefon 057/280537, zilnic, între 9-14. (11998)

PIERDERI

Pierdut carnet de șomaj nr. 9357, eliberat de DMPS Arad, pe numele Ghilea Florica, sat Secaș, comuna Gurahonț. Îl declar nul. (1154677)

Pierdut autorizație nr. 320026, liber profesionist, eliberată de Consiliul Județean Arad, pe numele Onișor Pompei. O declar nulă. (11924)

† DECESE †

Cu adâncă durere anunțăm moartea celui care a fost soț, tată, socru și bunic,

ANTON MAYER,

din SÂNTANA. Înmormântarea va avea loc miercuri, 24 aprilie, la Böblingen, GERMANIA. Familiile îndoliate ZIMMERMANN, MAYER și COSTAȘ.

Cu adâncă durere în suflet anunțăm încetarea din viață, a iubitei noastre mamă, soacră, bunică și străbunică

ȚUȚCA SAVETA,

la vârsta de 78 ani. Înmormântarea va avea loc azi, 23 aprilie 2002, de la domiciliul din VLADIMIRESCU, str. V. Milea, nr. 87, ora 16. Familiile îndurerate GIVULESCU și ȚUȚCA.

Cu adâncă durere în suflet, anunțăm moartea fulgerătoare, într-un accident, a scumpului nostru soț, tată, fiu, frate, cumnat și unchi

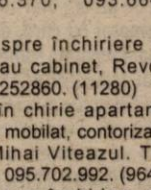

MIHOC MARIN (BELEAUA),

din BELIU, la vârsta de 33 ani. Înmormântarea va avea loc miercuri, 24 aprilie 2002, ora 14, în localitatea BELIU. Dumnezeu să-l odihnească în pace! Soția Cristiana, fiica Mădălina, mama Florica, tatăl Iulian, fratele Dorel, cumnata Ibi și nepotul Andrei.

Cu adâncă durere anunțăm încetarea din viață a iubitei noastre mamă, soacră și bunică

VASICI MARIA (CUȚA),

în vârstă de 67 ani. Înmormântarea va avea loc azi, 23 aprilie 2002, ora 16, la Cimitirul Micălaca. Familia îndoliată.

† SERVICII FUNERARE †

SC „IN MEMORIAM" SRL
str. EMINESCU nr. 4
(ATENȚIE, vizavi de CINEMA MUREȘUL)
Tel. 057-211929, 093.343.964
str. ORIZONTULUI nr. 9A (Bujac)
oferă SERVICII FUNERARE COMPLETE - NON STOP.
Sicrie-modele multiple (simple-lux), sicrie import ITALIA, ACCESORII. Intermediem COLACI, COLIVĂ etc.
ÎMBĂLSĂMĂM GRATUIT (formolizat).
TRANSPORT ÎN ORAȘ GRATUIT
SERVICII: SPĂLAT, ÎMBRĂCAT
PLATA ÎN RATE.
Transport INTERN - INTERNAȚIONAL

RO STYL COMPANY
SERVICII FUNERARE COMPLETE
PRODUCĂTOR SICRIE
ARAD, STR. M. EMINESCU 22, TELEFON 214.422
Magazin deschis și noaptea

OFERIM
- SICRIE 10 MODELE DE LA 800.000 LA 3.600.000
- SICRIE LUX 4 MODELE DE LA 4.500.000 LA 20.000.000
- LENJERIE DECES 6 MODELE DE LA 300.000 la 2.000.000
- CRUCE, LUMÂNĂRI, PROSOAPE, BATISTE, MÂNERE și ȘURUBURI SICRIU

OFERTĂ SICRIU FAG CRUCE RESPETE 1.500.000

APELÂND LA SERVICII: ÎMBRĂCAT, FORMOLIZAT ȘI TRANSPORT BENEFICIAȚI DE 15% REDUCERE
LA SICRIU ȘI TRANSPORTUL LA DOMICILIU GRATUIT
▼PLATA ȘI DUPĂ ÎNCASAREA AJUTORULUI DE ÎNMORMÂNTARE.
PĂREREA DVS. CONTEAZĂ!
TELEFON 094.690.121

† CONDOLEANȚE †

Un ultim omagiu și pioasa noastră recunoștință celui care a fost profesorul

VASILE UNGUREANU.

Înmormântarea astăzi, 23 aprilie, ora 14, de la Capela Cimitirului Eternitatea. Familia îndurerată.

Deputații PSD DOREL ZĂVOIANU și CREȚ NICOARĂ sunt alături de domnul prefect DAN UNGUREANU și transmit sincere condoleanțe la decesul tatălui său. Dumnezeu să-l odihnească!

Suntem alături de prefectul DAN UNGUREANU în greaua încercare pricinuită de decesul tatălui,

UNGUREANU VASILE.

Sincere condoleanțe. Familia GHILEA.

Suntem alături de familia domnului prefect, magistratul DAN VASILE UNGUREANU, în greaua încercare pricinuită de decesul tatălui său,

prof. VASILE UNGUREANU.

Ne exprimăm compasiunea și transmitem sincere condoleanțe familiei îndoliate! Dumnezeu să-l odihnească în pace! Colegii de la TRIBUNALUL ARAD.

Magistrații și personalul auxiliar al JUDECĂTORIEI Arad, sunt alături de colegul lor, magistrat DAN UNGUREANU, prefectul județului Arad, în greaua pierdere suferită prin decesul celui care a fost tatăl său, profesorul

VASILE UNGUREANU.

Sincere condoleanțe familiei îndoliate.

DSP Arad, este alături de domnul prefect DAN UNGUREANU în încercarea pricinuită de pierderea tatălui și îi transmit sincere condoleanțe. (11260)

Sincere condoleanțe familiei MIHOC din BELIU, la despărțirea de fiul, fratele și cumnatul

MIHOC MARIN
(BELEAUA).

Familia Stan Petru și Maria, Arad. (11283)

Suntem alături de prietenul nostru DAN UNGUREANU, la marea durere pricinuită de decesul tatălui,

prof. VASILE UNGUREANU.

Pușa și Vali Oancea. (11891)

Suntem alături de prietenul nostru DAN UNGUREANU, în marea durere pricinuită de trecerea în eternitate a tatălui. Familia Buzău. (11905)

Colectivul Direcției Fitosanitare Arad, este alături de domnul prefect, VASILE DAN UNGUREANU, în marea durere pricinuită de pierderea tatălui,

VASILE UNGUREANU.

Sincere condoleanțe familiei îndoliate. Fie-i țărâna ușoară! (11904)

Un ultim omagiu sorei noastre dragi,

JULA FLOARE

din Agrișul Mic. Dormi în pace! Frații Ioan și Ilie Vărcuș. (11899)

Colectivul Poliției Municipiului Arad, este alături de domnul prefect VASILE DAN UNGUREANU, în marea încercare pricinuită de trecerea în neființă a tatălui

VASILE UNGUREANU.

Dumnezeu să-l odihnească! (11912)

Suntem alături de domnul SOLOMIE GHEORGHE în greaua încercare pricinuită de trecerea în neființă a mamei sale,

SOLOMIE MARIA.

Dumnezeu să o odihnească! Foștii colegi de la SC ARIS SA Arad. (11917)

Împărtășim durerea nașului nostru GHIȚĂ SOLOMIE, la decesul mamei sale. Fie-i țărâna ușoară! Finii Teodor și Elisabeta Podrumar. (11920)

Colectivul Secției Obstetrică al Spitalului dr. SALVATOR VUIA, este alături de colega lor, asistenta PANAIT ANIȘOARA, la durerea pricinuită de moartea fulgerătoare a mamei sale. Sincere condoleanțe familiei îndoliate! (11921)

Sinceră compasiune, deosebite regrete pentru neprețuita pierdere a tatălui său. Deși departe, sunt alături de tine, DANE TEOFIL. (11930)

Suntem alături de prietenul nostru DAN UNGUREANU, în marea durere pricinuită de decesul tatălui său,

UNGUREANU VASILE.

Sincere condoleanțe întregii familii! Dumnezeu să-l odihnească. Familia Calimente. (11932)

Conducerea D.G.A.I.A. ARAD este alături de domnul prefect DAN VASILE UNGUREANU în greaua pierdere suferită prin decesul tatălui. Transmitem sincere condoleanțe familiei îndoliate. (11937)

Suntem alături de familia domnului prefect DAN VASILE UNGUREANU în marea durere pricinuită de decesul tatălui,

VASILE UNGUREANU.

Dumnezeu să-l odihnească! Sincere condoleanțe din partea colectivului de la SC „RECONS" SA ARAD. (11941)

Dumnezeu să-i odihnească sufletul celui ce a fost

DĂNEASA IOAN

și transmitem sincere condoleanțe familiei îndoliate. Locatarii blocului 18. (11943)

Colectivul Asociației Policlinica Municipală regretă profund trecerea fulgerătoare în neființă a

Dr. POPEȚIU DORINA.

Dumnezeu să odihnească în pace sufletul ei blând. (11946)

Comanda Inspectoratului de Poliție al județului Arad este alături de domnul prefect DAN UNGUREANU în greaua încercare pricinuită de decesul tatălui și transmite sincere condoleanțe familiei îndoliate.

Colectivul Primăriei comunei SEMLAC este alături de domnul prefect DAN UNGUREANU în marea durere pricinuită de decesul tatălui

VASILE UNGUREANU.

Sincere condoleanțe familiei. (11969)

Colectivul Primăriei comunei PILU este alături de domnul prefect al județului Arad, VASILE DAN UNGUREANU, în marea durere pricinuită de decesul tatălui,

VASILE UNGUREANU.

Sincere condoleanțe familiei îndoliate. (f., 2366168)

Colectivul Serviciului Aprovizionare și Magazii de la SC IMAR SA Arad este alături de familia STANA la decesul celei care a fost

STANA LENUȚA (NUȚI).

Sincere condoleanțe. (11972)

Consiliul Județean Arad transmite sincerele sale condoleanțe prefectului județului Arad, DAN VASILE UNGUREANU, în greaua pierdere suferită de trecerea în neființă a tatălui său,

profesorul VASILE UNGUREANU

și este alături de familia îndoliată. Dumnezeu să-l odihnească în pace!

Suntem alături de familia UNGUREANU în aceste momente grele pricinuite de decesul celui care a fost

VASILE UNGUREANU,

transmițându-i sincere condoleanțe. Dumnezeu să-l odihnească. Consiliul de Administrație al Cooperativei de Credit „Mureșul" Arad. (11979)

Suntem alături de colegul nostru HORIA UNGUREANU în aceste momente grele pricinuite de decesul tatălui,

profesor VASILE UNGUREANU.

Sincere condoleanțe familiei îndoliate. Consiliul de Administrație, Comisia de Cenzori și colegii de la CARP Arad. (11981)

Colectivul Primăriei PÂNCOTA este alături de domnul prefect VASILE DAN UNGUREANU în marea durere pricinuită de decesul tatălui,

VASILE UNGUREANU.

Sincere condoleanțe familiei îndoliate. Dumnezeu să-l odihnească!

Suntem alături de familia DAN UNGUREANU în greaua încercare pricinuită de moartea tatălui. Sincere condoleanțe. Familia DASCĂL. (11989)

Colectivul C.M.I. Dr. HRIMIUC MINODORA este alături de familia UNGUREANU și de colega dr. DIANA UNGUREANU la marea durere pricinuită de moartea bunicului său,

profesor UNGUREANU VASILE.

(11990)

DIRECȚIA REGIONALĂ VAMALĂ ARAD este alături de domnul prefect DAN VASILE UNGUREANU la durerea pricinuită de moartea tatălui,

UNGUREANU VASILE.

Sincere condoleanțe.

Suntem alături de familia prefect DAN VASILE UNGUREANU, în marea durere pricinuită de decesul tatălui,

UNGUREANU VASILE.

Dumnezeu să-l odihnească în pace! Familia MĂTIUȚ.

Suntem alături de familia domnului DAN UNGUREANU, prefect al județului Arad în greaua încercare pricinuită de decesul tatălui său. Transmitem sincere condoleanțe. Conducerea și colectivul D.T.S.J. Arad.

Sincere condoleanțe familiei la pierderea celui care a fost

GAODE ILIE.

Cuscrii din Arad, familia GHEONGHEOȘ GHEORGHE și MARIA. (1159800)

Un ultim omagiu la trecerea în neființă a celui care mi-a fost socru

GAODE ILIE

din ZĂRAND. Fie-i țărâna ușoară, FLORIN GHEONGHEOȘ. (1159800)

Regretăm profund trecerea în neființă a celui care ne-a fost cuscru

GAODE ILIE

din ZĂRAND. Dumnezeu să-l odihnească în pace! Familia GHEONGHEOȘ GHIȚĂ și CAMELIA. (1159800)

Cu lacrimi și flori îl conducem azi, 23 aprilie 2002, pe ultimul său drum pe cel care a fost inconfundabilul interpret de muzică populară,

DRĂGAN MUNTEAN.

Trecerea sa în lumea cea fără dor reprezintă o mare pierdere pentru folclorul românesc și pentru toți cei care l-am cunoscut. Un om de aleasă omenie, cu o inimă și un suflet cât o țară întreagă, un bun prieten și coleg, unul dintre cei mai iubiți și apropiați colaboratori ai orchestrei noastre. Dumnezeu să-i odihnească în pace sufletul și să aducă mângâiere fiicei COSMINA și soției MIOARA. Orchestra populară RAPSOZII ZĂRANDULUI ARAD. (11956)

Mulțumim tuturor celor care au fost alături de noi în marea durere pricinuită de decesul celui care a fost

POTRE LEONTIN.

din PÂNCOTA. TATA. (1159793)

Suntem alături de VASILE DAN UNGUREANU în momentele grele pricinuite de moartea tatălui

profesor VASILE UNGUREANU.

Sincere condoleanțe familiei îndoliate. Familia PETRU CIACLI. (11993)

Sincere condoleanțe familiei UNGUREANU la durerea pricinuită de decesul celui care a fost

UNGUREANU VASILE.

Familiile ing. CODREANU și POPMARC. (11995)

Sincere condoleanțe familiei, Dumnezeu s-o odihnească pe cea care a fost

FLORICA JULEAN.

Vecinii din bloc 137 A. (11996)

Când în lumea umbrelor, cineva atât de drag și-a așternut să se culce, vă suntem alături, domnule prefect VASILE DAN UNGUREANU. Primăria comunei ȘIMAND.

Mulțumim tuturor celor care au fost alături de noi în suferința prilejuită de pierderea îngerașului nostru

SZABÓ KRISZTIÁN ZOLTÁN.

Dumnezeu să-l odihnească în pace! Familia îndoliată SZABÓ ZOLTÁN și ILDICO. (12001)

† COMEMORĂRI †

Singurul meu dușman, este acea boală nemiloasă care te-a luat de lângă mine, iubitul meu soț,

GHEORGHE ȘICLOVAN.

„Azi, ar fi fost ziua ta/ Nu pot să te sărut/ Un braț de flori am să-ți așez/La tine pe mormânt". Dumnezeu să te odihnească, dragul meu! Soția CARLA. (9843)

Un buchet de flori, neștearsă amintire pentru

MIRON GHEORGHE

din ȘICLĂU. Soția, fiica și fiul cu familiile lor.

Demn, discret, nevrând să supere pe nimeni, a plecat de lângă ai săi, în urmă cu trei ani, flautistul

GHEORGHE MUREȘANU,

lăsând în urma sa durere și regrete. Te va plânge soția Angela, fiica Rodica, ginerele Costel și draga ta nepoțică Ioana Maria, din Deva, surorile Victoria și Rozalia. (11046)

Astăzi, mai mult decât în oricare altă zi a anului, trebuie să ne amintim de

ing. GHEORGHE NEDESCU.

Dumnezeu să-l aibă-n pază! Camelia. (11186)

Cu ocazia Sfântului Gheorghe, la mormânt ne vom duce și în loc de „La mulți ani", vom aprinde o lumânare și cu lacrimi vom uda florile de pe mormintele iubiților noștri

PANTEA GHEORGHE și PANTEA ADRIAN GHEORGHE.

Dumnezeu să vă ierte! Familia. (11252)

O rugăciune și un gând pios pentru bunul nostru tată și bunic,

VESA GHEORGHE.

Dumnezeu să-ți dea liniște sufletului. Fiica Aurelia, nepoții Călin, Liliana, Cristian. (11272)

Acum se împlinește un an de când te-ai dus dintre noi, tăticule drag,

BLIDAR CONSTANTIN

din APATEU. Nu te vom uita niciodată! Fiul RADU cu soția IRINA și nepotul RĂDUCU. Fie-ți țărâna ușoară! (11281)

SATLINE A DESCHIS RESTAURANTUL LA PLAZZA
În ARAD, STR. ION ANTONESCU 2-4, BL. M7 - PARTER (Piața Mihai Viteazul)
PROGRAM ZILNIC 12 - 24 REZERVĂRI TEL. 228.616

CRÉATEUR D'AUTOMOBILES

RENAULT LAGUNA

Tehnologie în mișcare

Aleasă "Mașina Anului 2002 în România", Noua Laguna e un veritabil concentrat de tehnologie și senzații inedite. Cu o personalitate puternică și un temperament îndrăzneț, Noua Laguna vă oferă tot ceea ce tehnologia de azi are mai bun: închidere centralizată și demaraj cu card, aer condiționat cu reglare automată separată stânga/dreapta, control dinamic al traiectoriei ESP. Elegantă și sigură, propulsată de motoare puternice și performante, atât pe benzină cât și turbodiesel common-rail, Noua Laguna vă așteaptă să o încercați! Preț începând de la 15.495 EURO*.
www.renault.com

EURO NCAP LAGUNA ★★★★★
Singura mașină din lume care a obținut 5 stele la Crash testul Euro NCAP.

PUBLICIS

*Preț fără taxe. Mașina din imagine este cu titlu de prezentare.

20 - 23 aprilie, Porți Deschise la Renault!
Descoperă Noua LAGUNA
GETAX, Calea Bodrogului nr. 10; Tel.: 057/281 995
(c.)

PRIN MAGAZINELE SC BENDEA SRL
situate în Arad, B-dul Revolutiei Nr. 26-30, tel. 231.853,
str. Liviu Rebreanu Nr. 68, tel. 250.905
str. Eftimie Murgu colt cu Pădurii, tel. 228.966
Program zilnic 9 - 17,00
Sâmbătă 9 - 13,00

VINDE LA CELE MAI AVANTAJOASE PRETURI:

- Materiale de construcții (ciment, var, BCA, rigips, oțel beton) membrane izolatoare, plasă rabitz, plasă gard, polistiren expandat plăci azbociment, cuie, sârmă
- Tablă zincată, cutată și neagră și decapată
- Instalații sanitare și accesorii pentru încălzire, vopsele și adezivi, vată minerală
- Baterii import (Italia)
- Căzi cu hidromasaj, dulapuri baie Elveția
- Calorifere aluminiu, calorifere oțel, cazan pentru încălzire pe gaz, boilere electrice, boilere pe gaz.
- Toată gama de țevi, fitinguri și garnituri
- Parchet lamelar, lambriuri toate culorile
- Faianță și gresie diferite modele, culori
- Tavan casetat AMS import Austria

VÂNZĂRI ÎN 36 RATE

la cele mai mici prețuri de la 150.000 - 195.000 cu TVA inclus

AVANS 0

(2360750)

LANȚUL-SANEX
S.C. INSTALAȚII PROMPT SERVICE S.R.L, CALEA TIMIȘORII NR. 39
ARADUL NOU
TEL. 057/287-340; 057/287-776; 092/807-903
VĂ OFERĂ ARTICOLE PENTRU: INSTALAȚII DE APĂ, GAZ, INSTALAȚII SANITARE, ELECTRICE, UZ CASNIC ȘI GOSPODĂRESC.
ORAR ZILNIC: 8 - 18 SÂMBĂTA: 8 - 13
PREȚURI MICI SERVIRE PROMPTĂ !
(2366072)

BANCA "TRANSILVANIA" S.A.
SUCURSALA ARAD,
Str. Unirii nr. 5-7,
Tel. 057/283.122
CUMPĂRAȚI CU MAESTRO ȘI CÂȘTIGAȚI...

ADEVĂRUL

Cotidian independent Arad

Anul XIV, nr. 3592

Miercuri, 24 aprilie 2002 ● 16 pagini ● 5000 lei ● e-mail: adevarul@arad.ro; adv.pub@arad.ro

BRAT Publicație auditată în semestrul II 2000 — Tiraj mediu zilnic vândut: 33.205

WEST BANK
CARDINE BANKING GROUP
ARAD, B-dul Revoluției nr. 88
Tel: 284.888, Fax: 285.202
Dobânzi depozite persoane fizice
(suma minimă 500.000 lei)
1 lună 30%
2 luni 31%
3 luni 32%

VIZITE DE LUCRU

Nimeni nu a dat un răspuns clar în privința schimbării din funcție a fostului prefect Gheorghe Pele. Dar toată lumea știe că a fost schimbat pentru că era (este) prieten cu deputatul Dorel Zăvoianu și făcea (poate mai face) parte din tabăra Pele-Zăvoianu. Și care, în lupta cu gruparea Crăciun și aliații a pierdut bătălia politică. Gruparea perdantă a fost marginalizată în parte și este în curs de marginalizare ce a mai rămas de marginalizat.

Octav Cozmâncă, atunci când l-a uns pe noul prefect, nu a avut nimic de reproșat lui Gh. Pele în direcția funcției de prefect. Ori n-a știut nimic, ori n-a mai vrut să facă prea mare tapaj, ori n-avea ce să-i reproșeze pe această linie. Cert este că schimbarea - cu toate încercările fostului prefect de a-și păstra funcția - s-a făcut aproape în mod festiv ca și cum această întâmplare ar fi fost un succes al partidului și la mijloc n-ar fi decât o **„rotire de cadre“**. Ca pe vremurile „bune“ pe care O. Cozmâncă le-a experimentat și continuă să le experimenteze.

Noul prefect, Dan Ungureanu, uns cu largul concurs al ministrului Cozmâncă, s-a trezit peste noapte într-o funcție care în România plutește într-o nebuloasă perpetuă. Fostul secretar de partid comunist pe județ avea niște atribuțiuni foarte exacte și controla și din punct de vedere administrativ județul. Vigilența partidului era asigurată de atotputernicia primului secretar. După revoluție, funcția de prefect s-a încercat a fi definită, ultima dată prin Legea 215. În articolele referitoare la atribuțiunile prefectului sunt atâtea neclarități și ambiguități, încât nu mă mir că sărmanul domn Dan Ungureanu nu mai știe încotro să-și îndrepte activitatea. Și atunci recurge la ... amintiri. Și îl duce gândul la ce făceau pe vremuri primsecretarii de partid și ajutoarele acestora de la diferite nivele. Și atunci ce face domnul prefect? Se duce prin județ - cum de altfel și există niște recomandări de la centru - și pipăie pulsul județului. În manieră proprie și personală. O ia pe Valea Crișului Alb, vizitează în goana mare câteva localități, unde amușină ce și cum prin localitățile cu pricina, totul la modul cel mai superficial posibil. Nu pot să înțeleg ce poți să afli într-o jumătate de oră sau într-o oră despre problemele unei localități.

I. IERCAN

(Continuare în pagina 5)

ÎNCET, SERELE ARĂDENE DISPAR DE TOT

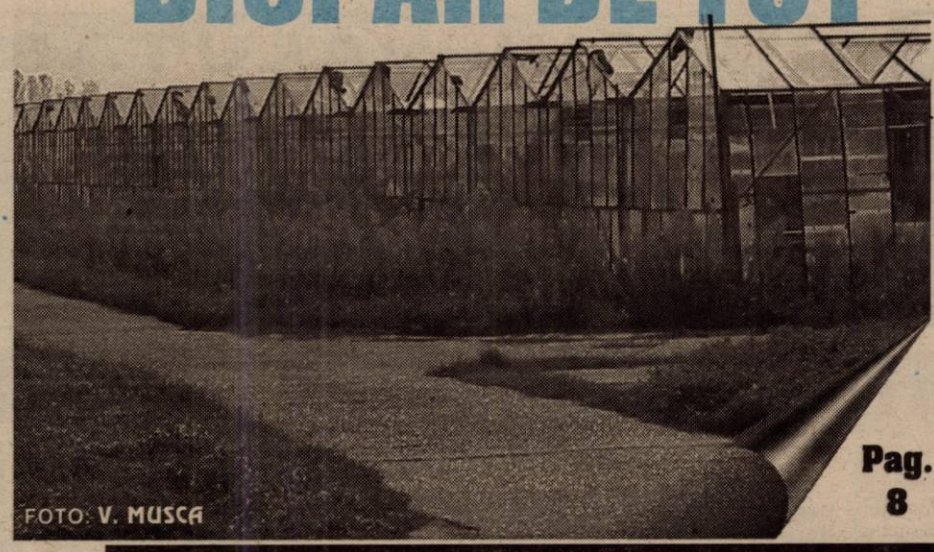

FOTO: V. MUSCA

Pag. 8

♦ Din vânzarea bunurilor ALFAR s-au încasat 33 de miliarde de lei

♦ Au mai rămas ciupercăriile

POLIȚIȘTII ACUZAȚI CĂ AU LUAT 150 EURO DE LA UN TURIST GERMAN AU FOST SANCȚIONAȚI

Pag. 3

INFOTON
DEALER AUTORIZAT
Panasonic & Technics
Electrocasnice, Audio, Video, TV., Telecomunicații
str. Eftimie Murgu, nr. 74-76, tel./fax: 281800
magazin:
str. Lucian Blaga, nr. 2-4, tel./fax: 281595

EXPOZIȚII DE PAȘTI

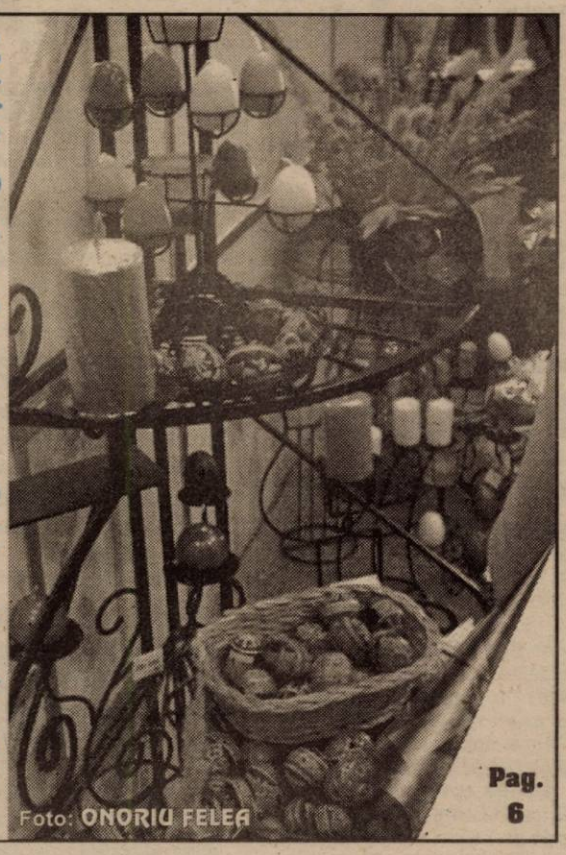

Foto: ONORIU FELEA

Pag. 6

Mobilier la comandă
Mochetă
Prețuri avantajoase
ARCADIA S.R.L.
Piața Soarelui bl. 603
Tel. 263.637

s.c. SERGIU&GIANINA s.r.l. ARAD
execută
TÂMPLĂRIE DIN ALUMINIU GRECIA ȘI P.V.C. DECEUNINCK IMPORT
◆ geamuri termopane
◆ rolete P.V.C. și aluminiu
◆ jaluzele verticale și orizontale
◆ site speciale insecte
◆ uși pliante ◆ porți ◆ garaje
B-dul Revoluției nr. 24,
Telefon 092.292.559

Lumea satului

FOTO: AL. MARIANUT

Pag. 7

BRONZ PENTRU ADRIAN JIGĂU LA C.E. DE HALTERE

Pag. 10

microcredit
MICROENTERPRISE CREDIT ROMANIA S.A.
RAPID CREDIT Până la 5.000 DEM
BUSINESS CREDIT Până la 25.000 DEM
INVESTMENT CREDIT Până la 75.000 DEM
Finanțare internațională și tehnologie germană de creditare
Acum și în Arad
TIMIȘOARA: CALEA DOROBANȚILOR (COLȚ CU SIMION BĂRNUȚIU)
TEL./FAX: (056) 224.676, (056) 224.422
NOI DĂM CREDIT DEZVOLTĂRII TALE !
(2204950)

ALGLASS
B-dul Revoluției nr.26-38 Tel: 338.244
Str. Roșiori Nr.26 Tel/Fax: 289.053
FERESTRE DIN PVC cu geam termopan
APARTAMENT 2 CAMERE - 499 EURO + FEREASTRA BAIE GRATUIT
APARTAMENT 3 CAMERE - 599 EURO + FEREASTRA BAIE GRATUIT

CALENDAR

■ Astăzi, Soarele răsare la ora 6 și 18 minute și apune la ora 18 și 48 de minute.

■ Au trecut 114 zile din acest an. Au mai rămas 251 de zile până în anul 2003.

■ **Praznicul zilei: Biserica ortodoxă:** Sf. Ierarhi Ilie Iorest și Sava, Mitropoliții Transilvaniei; Iosif Mărturisitorul din Maramureș; Pasicrat și Valentin; cuv. Elisabeta; **Biserica greco-catolică:** Izvorul Tămăduirii; cuv. Elisabeta .

EXPOZIȚIE FOTOGRAFICĂ NECONVENȚIONALĂ

Luni, de „Ziua Pământului" a avut loc, pe Bulevardul Revoluției, o expoziție fotografică deschisă într-un spațiu neconvențional. Între MacDonald's și Teatrul de Stat, elevi de la Colegiul Național „Elena Ghiba Birta" au ținut în mâini un șir de sute de metri de fotografii cu peisaje românești diverse: peșteri, mănăstiri, locuri pitorești, insecte, animale, flori etc., imortalizate artistic de Paul Ionescu.

Z.R.
Foto: V. MUSCA

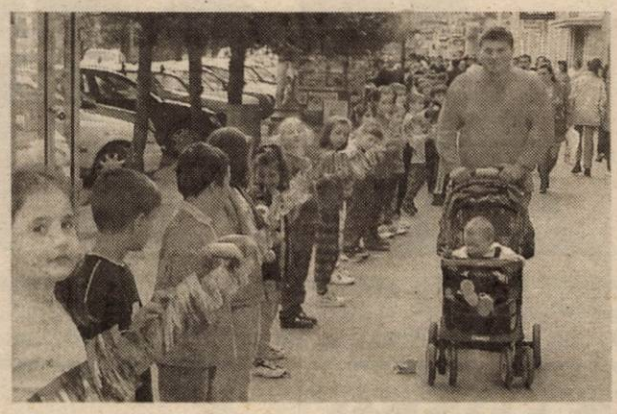

CENACLU LITERAR

Mâine, 25 aprilie, ora 17,00 în Sala mare a Casei de Cultură a municipiului din strada Gheorghe Lazăr nr. 1 va avea loc ședința Uniunii Scriitorilor din România, filiala Arad. Vor citi Elisabeta Chișa - proză și Oana Ciumău - poezie.

BINE AȚI VENIT!

La Arad: Lup Alexandru Florin, Sima Alina Andreea, Grozav Klaus Edward.

METEO

Vremea va fi în general instabilă. Cerul va fi temporar noros și pe alocuri se vor semnala ploi mai ales sub formă de averse însoțite de descărcări electrice. Vântul va sufla slab la moderat din sector nordic.

Temperaturi maxime: **17 la 20° C**
Temperaturi minime: **5 la 8° C**

DIRECȚIA REGIONALĂ DE POȘTĂ TIMIȘOARA

Organizează concurs în data de 09.05.2002 pentru ocuparea următoarelor posturi în cadrul Oficiului Județean de Poștă Arad:

1. ANALIST PROGRAMATOR

Condiții de participare la concurs:
- Studii superioare de lungă durată (Electronică și telecomunicații, Automatică, Electrotehnică, Fizică, Matematică-Informatică, ASE-Informatică, Mecanică Fină).

2. INGINER DE SISTEM

Condiții de participare la concurs:
- Studii superioare de lungă durată (Electronică și telecomunicații, Automatică, Electrotehnică, Fizică).

Informații suplimentare la Oficiul Județean de Poștă Arad, tel. 057/230850, precum și la Direcția Regională de Poștă Timișoara, Serviciul Resurse Umane, tel. 056/192833.

AU PLECAT DINTRE NOI

✝ Dragomir Viorel (1973); Bontaș Teodor (1929); Muraru Frunzuc Ioan (1937); Bauman Maria (1930); Julean Florica (1929); Boita Gheorghe (1935); Pintea Pavel (1917); Cociumag Mircea (1944); Dumitran Viorica (1951).

CURSUL VALUTAR*

- VALORI ÎNREGISTRATE IERI, 23 APRILIE 2002

Denumirea valutei	BNR	BCR		BRD		Banca Transilvania		Banca Agricolă		Bursa neagră	
		C	V	C	V	C	V	C	V	C	V
Euro	29592	29196	30010	29330	29860	29200	29690	29300	29800	29300	29500
Dolar S.U.A.	33343	33225	33475	33150	33550	32050	33390	33150	33500	33200	33400
Forint	123	116	127	118	125	117	124	117	126	121	123

S.C. CLAS MOBEL S.R.L. Arad, Str. Vasile Ureche nr. 34 Telefon 270.700, 093.178.496
EXECUTĂ LA COMANDĂ
MOBILIER TAPIȚAT
Colțare de cameră
Canapele
Fotolii
Tabureți
(9396867)

PREȚUL AURULUI

BANCA NAȚIONALĂ. **Pentru gramul de aur de 24 K:** prețul cu ridicata - 325.694 lei, iar prețul de achiziție - 292.944 lei. Prețuri înregistrate ieri.

PIAȚA NEAGRĂ. **Aur 14 K:** cumpărare - 150.000 lei/g, vânzare - 170.000 lei/g. **Aur 18 K:** cumpărare - 180.000 lei/g, vânzare - 200.000 lei/g.

ACTUALITATEA CULTURALĂ

CONCERT

Filarmonica de Stat Arad prezintă mâine, 25 aprilie la Sala Palatului Cultural, concert simfonic. În program Johannes Brahms - Variațiuni pe o temă de Haydn op. 56a, Piotr Ilici Ceaikovski - Variațiuni pe o temă rococo pentru violoncel și orchestră op. 33 Max Reger - Variațiuni și fuga pe o temă de Mozart op. 132

CINEMATOGRAFE

În municipiu:
Dacia: Câinii zăpezii (SUA) 10; 12; 14; 16; 18; 20
Mureșul: Unicul (SUA) 10; 12; 14; 16; 18
Arta: Zi de instrucție (SUA) 15; 17,30; 20
Sala Mică: Glumă mortală (SUA) 15,30; 18,30
Progresul: Câini și pisici (SUA) 16; Eu cu cine mă mărit? (SUA) 18

În județ: - Lipova: Lara Croft-Tomb Raider (Rom.) 16; **Pearl Harbor** (SUA) 18

UTILITARE

PIEȚE, TÂRGURI

Azi este zi de piață la Păncota, Beliu, Buteni, Șiclău, Macea, Vânători, Pecica, Șiria și zi de târg la Beliu și Buteni.

Mâine, joi este zi de târg săptămânal la Curtici, Sebiș, Cermei, Săvârșin, Secusigiu, Zerind.

FARMACII DE SERVICIU

• Farmacia **REMEDIUM** Arad, B-dul Revoluției nr. 52-54. Program luni-vineri: 7,30-20,00, sâmbătă 8,00-14,00. Telefon 233195. Farmacia **„OMNIAFARM"**, Calea Aurel Vlaicu, Bl. Z28, cu program zilnic de la orele 8,00-22,00. Telefon 271724.

Farmacia **LIBRO PHARMA non stop** Calea Aurel Vlaicu 60-68 (lângă stadionul (UTA) telefon 212.992.

URGENȚE STOMATOLOGICE

Cabinetul de pe str. Crișan (în spate la Gionelli) are program non-stop. Telefon: 253794. Cabinetul din B-dul Revoluției nr. 62, ap. 17, între orele 9,00-19,00. Telefon: 256665.

Și Cabinetul Stomatologic din Calea Victoriei nr. 7 A asigură zilnic urgențe, inclusiv sâmbăta, între orele 10-15. Telefon 095.565.622.

Cabinetul stomatologic „KARIDENT", Alfa Bl. 65, sc. C, ap. 2, asigură urgențe zilnic între orele 21,00-24,00. Telefon 257560.

APOMETRE

Citirea apometrelor se face azi pe străzile: Trenului, Abatorului, Latină, Biruinței, Venus, I. Rațiu, Spitalului, Preparandiei, P-ța Veche, Florilor, Dornei, M. Scaevola, Episcopiei, V. Alecsandri, I. Chendi, Voltaire, I. Blaga, Sebeșului, Deseanu, O. Goga, Măcinului, Caragiale, Grănicerilor, Partizanilor, Gelu, Pescarilor, Grădina Poștei, Cehov, Lucreția, Rahovei, Tismana, E. Murgu, Pionierilor, Condurașilor, Cuza Vodă, Ialomiței, S. Borcea, Reșiței, M. Mureșului, Calvin, P-ța Pompierilor, C. Gergely, G. Vodă, E. Teodoroiu, V. Goldiș, C. Pop, Horia, V. Babeș, I. Sava, M. Viteazu, Clișca, Gh. Popa.

ÎNTRERUPERI DE CURENT

Miercuri: Micălaca Bl. 709, 710, 711, Str. Poetului (p), Cameliei.

Joi: Cocorilor Bl. 1, 2, 3, 4, Facultatea V. Goldiș, str. Poetului (p), Jiului.

ADMINISTRAȚIA FINANCIARĂ

Administrația Financiară a municipiului Arad - Asistență contribuabili (impozitul pe venitul global) - telefon 280633, 280733, int. 199 între orele 8,00-12,00. Informații suplimentare la www.finantearad.ro

TELEFON DE URGENȚĂ LA POLIȚIE: 955

Noile numere de centrală telefonică ale I. J. P. (Inspectoratul Județean de Poliție) Arad: 237.170; 237.803; 237.878; 237.887; 236.858.

HOROSCOP

Miercuri, 24 aprilie

Berbec (21.03-20.04). S-ar putea să faceți o călătorie. Orice contact cu străinătatea este facilitat de împrejurări.

Taur (21.04-20.05). Veți avea câteva realizări socio-profesionale. La locul de muncă veți fi foarte solicitat.

Gemenii (21.05-20.06). Veți fi prins între familie și carieră. Evenimentele din această zi vor avea semnificații clare, numai să țineți cont de ele.

Rac (21.06.-22.07). Preocupările bancar-financiare vă vor umple aceste zile. Puteți primi lucruri spre păstrare sau puteți percepe un comision gras.

Leu (23.07-22.08). Veți suferi din amor sau veți avea probleme dure de sănătate.

Fecioara (23.08-22.09). Câștigurile extraserviciu vă ajută să supraviețuiți. Nu mai luați de lucru acasă chiar dacă vă tentează. Protejați-vă mai mult.

Balanța (23.09-22.10). Transformările neașteptate din sectorul afectiv vă iau prin surprindere. O vorbă sau un gest necugetat poate provoca o surpriză mai serioasă.

Scorpion (23.10-21.11). Iubirea vă îmboldește, dar vă faceți că nu-i pricepeți mesajele. Relațiile cu familia suplinesc relațiile suplimentare.

Săgetător (22.11-21.12). Sunteți preocupați de tot ce ține de „fabricarea banilor".

Capricorn (22.12-19.01). Afacerile în familie au prioritate. Investițiile pe care le-ați făcut vor da roade.

Vărsător (20.01-20.02). Relațiile cu persoana iubită vor fi tensionate. Un prieten vă va ajuta în această privință.

Pești (21.02-20.03). Asocierile vor avea sorți de izbândă. Nu discutați prea mult și cu oricine despre ceea ce intenționați să faceți.

„ADEVĂRUL" VĂ ASCULTĂ

La telefonul dimineții, 280944, între orele 9,00 - 12,00

◆ Din nou Romtelecom...

Ioan Moș din Arad este una dintre numeroasele „victime" ale mutării la Timișoara a serviciului de informații al Romtelecom. „Este pur și simplu bătaie de joc la adresa arădenilor. Cer numărul de telefon de la Peco Podgoria și-l primesc pe cel de la Hotel President. Asta după ce aștept o bună bucată de vreme. Este de-a dreptul incredibil cum ne sfidează pe banii noștri" spune bărbatul.

Redactorii cotidianului nostru au mai scris despre astfel de situații și am aflat și punctul de vedere al conducerii Romtelecom Arad. Din păcate, fără nici un rezultat...

◆ Cadouri pentru diabetici

Angela Bădăi și soțul dânsei suferă de diabet și sunt înscriși în Asociația Diabeticilor. Cum nu se pot deplasa, ne-au rugat pe noi să ne interesăm dacă vor primi de Paști dulciuri dietetice din partea asociației.

Cu privire la această problemă, dl. Crișan, președintele Asociației Diabeticilor ne-a spus că, încă, nu s-a hotărât nimic în acest sens, dar joi va avea loc ședința conducerii asociației, întrunire în cadrul căreia se va aborda și acest aspect. Prin urmare, vineri dimineața, în jurul orei 11,00 puteți suna la tel. 253872 pentru a afla mai multe detalii.

Redactor de serviciu, A. B.

S.C. „Adevărul" SRL nu-și asumă responsabilitatea pentru conținutul articolelor publicate, aceasta revenind în exclusivitate autorilor.

Echipa de serviciu
GABRIELA GROZA
-secretar de redacție.
Bianca Felea,
Adela Pop,
Ioan Leac,
Dina Rujan,
Ramona Vidulescu
– tehnoredactare computerizată.
Sorina Ambruș,
Aurica Telcian,
Dacian Toduță
– corectură.

Trezește-te române! 100% Natural RED CHILI Tuică naturală de prune Ofertă specială la • Magazinul alimentar • Magazinul ZIRIDAVA ALTFEL

POLIȚIȘTII ACUZAȚI CĂ AU LUAT 150 EURO DE LA UN TURIST GERMAN AU FOST SANCȚIONAȚI

Cei doi polițiști de ordine publică, din cadrul I.P.J. Arad, plt. maj. **Radu Dorin Cosmin** și sg. maj. **Marta Ioan-Claudiu**, acuzați că ar fi cerut și primit 150 Euro de la un turist german, au fost judecați. Consiliul de judecată din cadrul I. P. J. i-a judecat pe cei doi pentru călcare de consemn și pentru aducerea de prejudicii onoarei și demnității militare. Plt. maj. Radu Dorin Cosmin a fost sancționat cu amânarea înaintării în gradul următor pe timp de doi ani, iar sg. maj. Marta Ioan Claudiu care a mai fost judecat în Consiliul de Judecată - în cursul anului 2001 -, a fost declarat vinovat, cu propunere de trecere în rezervă. Urmare a acestei decizii, dosarele celor doi au fost înaintate I. G. P.-ului, având în vedere că sg. maj. Marta Ioan Claudiu a formulat contestație împotriva măsurii dispuse de Consiliul de judecată al I. P. J. Arad.

S. GHILEA

ACCIDENT MORTAL

Pe DN 8, în raza localității Păuliș, în timp ce *Sowinschi Slawomir Marian* (46 ani), cetățean polonez, conducea autotirul cu numărul WN-0681 și remorca WI-546 AE, a surprins și accidentat grav pe *Arsici Dimitrie* (78 ani), din Păuliș care circula pe bicicletă, în aceeași direcție de mers, în afara părții carosabile. Arsici Dimitrie a decedat la Spitalul Județean Arad. Este cercetat șoferul polonez pentru a se stabili condițiile în care s-a produs accidentul.

IMPOZITE LOCALE NEÎNCASATE - ȘASE MILIARDE DE LEI

Direcția Fiscală din cadrul Primăriei Arad are de încasat de la contribuabilii arădeni circa 6 miliarde de lei reprezentând taxe și impozite locale pe anul 2001. Datornicii sunt atât persoane fizice cât și juridice.

Într-o primă fază, Direcția Fiscală a trimis somații datornicilor, iar pentru recuperarea banilor se poate ajunge la sechestrarea bunurilor și scoaterea lor la licitație.

G. K.

CAPELA FACULTĂȚII DE TEOLOGIE PRINDE CONTUR

În octombrie 1996, când Facultatea de Teologie s-a mutat în imobilul de pe strada Paroșeni, în curtea instituției a fost pusă piatra de temelie a unei capele. Penuria materială a amânat, timp de câțiva ani, construcția propriu-zisă a lăcașului. Un om de suflet, însă, care, deocamdată dorește să își păstreze numele sub tăcere, a făcut donații pentru ca edificiul să prindă contur. Astfel, în trei săptămâni, a fost turnată fundația și placa care va susține pardoseala viitoarei capele. De menționat că pe lângă echipa angajată, câțiva studenți inimoși ai facultății au muncit cot la cot cu muncitorii, tocmai în ideea ca lucrările să înainteze cât mai grabnic.

Foto: ONORIU FELEA

Decanul Facultății de Teologie, **conf. univ. dr. Ioan Tulcan**, precizează că în perioada următoare urmează operațiunea de prelucrare a lemnului pentru construcția efectivă, așa încât rugăciunile de la începutul anului universitar viitor să poată fi înălțate din noua capelă.

Pentru Facultatea de Teologie, acest lăcaș duhovnicesc este indispensabil, este **„ laboratorul spiritual al studenților. În special cei din anii terminali vor avea posibilitatea să facă practică la unele discipline ca liturgica, omiletica, catehetica. Dar, într-un sens mai larg, toți studenții facultății trebuie să aibă o educație spirituală, de rugăciune, de meditație, care își vor găsi spațiul adecvat în incinta viitoarei bisericuțe - a conchis decanul Ioan Tulcan.**

T. MATICA

La inițiativa Prefecturii

PRIMARII VOR AVEA NORMĂ DE... „ÎNFRĂȚIRI"

Comisia Operativ Consultativă de ieri, de la Prefectură, n-a adunat prea mulți „specialiști" având în vedere și absența prefectului Dan Ungureanu. Singura problemă pusă pe tapet a fost cea a înfrățirilor dintre localitățile arădene și comunități similare din străinătate.

Subprefecul Florin Remețan s-a străduit să inițieze o discuție constructivă cu reprezentanții Consiliului Județean și ai Primăriei. Dar, cu președintele CJA, Caius Parpală, aflat în mare vervă, Remețan nu a avut succes. Fiecare frază a subprefectului a fost retezată de câte o remarcă acidă a lui Parpală.

Dacă-i s-o spunem pe cea dreaptă, deși a deschis subiectul cu înfrățirile, dl. Remețan s-a dovedit prea puțin documentat în această privință.

În cele din urmă, am aflat că în județ sunt 23 de localități înfrățite și, pe viitor, se încearcă oficializarea colaborării municipiului Arad cu localitatea Kosice, din Slovacia. „Am căzut de acord cu primarul localității și intenționăm să oficializăm relațiile de colaborare cât mai repede. Trebuie să înțelegem că aceste înfrățiri sunt absolut necesare pentru dezvoltarea economică, dar și pentru accesarea programelor Phare. De aceea, am transmis o adresă primarilor din județ prin care le cerem să se ocupe mai îndeaproape de această chestiune." a precizat subprefectul.

Tot în legătură cu acest subiect, s-a discutat pe marginea absenței materialelor informative despre Arad, a pliantelor sau a obiectelor simbolice, cu stema județului. „La Nădlac, când a venit delegația din Slovacia, am fost nevoiți să cotrobăim prin sertare ca să găsim ceva reprezentativ, pentru a le oferi oficialilor slovaci."

Atât Primăria, cât și Consiliul Județean au promis că vor face eforturi pentru editarea cât mai grabnică a unui album despre Arad. „Costurile sunt foarte mari și, de aceea, prețul de vânzare va fi și el destul de ridicat: în jur de 400.000 de lei. Nu știm câte cereri vom avea, dar ca să fim siguri, vom face prima dată un sondaj, să nu aruncăm banii pe apa sâmbetei" a afirmat Caius Parpală.

SORINA AMBRUȘ

DACIA 1310, LA 6/49

Recent, Compania Națională „Loteria Română" - filiala Arad, a ținut să premieze, într-un cadru festiv, ultimul câștigător la jocul 6 din 49. Este vorba despre Ioan Iercoșan, 55 ani, din Bârzava, care a intrat în posesia unei Dacii 1310 și a sumei de 164 milioane lei.

D-na Daniela Meltiș, șeful filialei din Arad, spune că la concursul din 14 aprilie încă un arădean (care dorește să rămână anonim) a câștigat o Dacia 1310.

C. T.

TERRA SAT
Oferta primăverii "în direct"!
Abonează-te la CONNEX prin TERRA SAT în perioada
22 martie - 30 aprilie și poți CÂȘTIGA unul din cele 3 televizoare color!
E o idee genială să te conectezi la CONNEX prin EXPERT CENTER!

Drepturi de autor © 2000. Nokia Mobile Phones. Toate drepturile rezervate.

OFERTA CONNEX
■ 5 luni cu 50% reducere la abonament
■ tarif promotional de 0.05$ / SMS pentru mesaje catre destinatii nationale**
■ pe 15 aprilie 2002, 5 dintre clientii Connex vor primi cate un premiu special: 5 ani de abonament Connex 800 GRATUIT!!!
■ Cartelele SIM reincarcabile Connex Go! si Kamarad costa 7$, fara TVA
Oferta valabila pana la 30 aprilie 2002. Detalii in magazine.
* "Pret fara TVA, valabil doar pentru conectare in reteaua Connex, in limita stocului disponibil."
** "Mesajele SMS catre numere speciale sau gratuite (818, 211, etc) nu vor beneficia de acest tarif promotional."

TERRA SAT
EXPERT CENTER un magazin de nota 10!
EXPERT CENTER
ARAD: TERRA SAT - B-dul Revoluției nr. 31, tel: 093-183-022
(2366129)

În Vladimirescu

O FATĂ DE 15 ANI ȘI-A BĂGAT SORA-N SPITAL

Certurile în familie sunt un lucru aproape obișnuit. Tragic este atunci când o astfel de ceartă se lasă cu victime.

Familia Bojnai din Vladimirescu a avut parte de un evenimnt tragic, în urma unei contradicții între surorile Nicoleta (13 ani) și Paula (15 ani). Fetele au avut, se pare, ceva de împărțit, iar Paula, după ce și-a ieșit din fire, a împins-o pe sora ei care s-a lovit cu capul de teracotă. Mama celor două fete afirma că a ieșit puțin afară, iar când s-a întors a găsit-o pe Nicoleta întinsă pe jos, respirând foarte greu. Nicoleta Bojnai a fost transportată la Timișoara cu traumatism cranio-cerebral deschis, suferind o operație destul de complicată. Deocamdată starea fetei este incertă, medicii afirmând că există riscul ca pacienta să sufere o paralizie completă, dar că se face totul pentru a o salva. Cum Paula Bojnai are vârsta legală în ceea ce privește răspunderea penală, ea va fi anchetată sub acuzația de vătămare corporală gravă sau tentativă de omor, în funcție de evoluția stării surorii sale.

R. M.

INFRACȚIUNI!

Patrula Poliției l-a introdus în arest pe **Căprari Mircea** (55 ani), din Arad, care în noaptea de 21 pe 22 aprilie a.c., a intrat în curtea lui **B.L.**, din Ineu, de unde a sustras mai multe bunuri în valoare de un milion de lei. Căprari M. este cercetat pentru a se stabili dacă a mai comis și alte furturi pe raza localității.

■ S-a aplicat măsura privării de libertate asupra lui **Galben Iulian** (25 ani), din Iași, urmărit general, care mai are de executat o pedeapsă de 4 ani și 10 luni închisoare pentru săvârșirea infracțiunii de furt.

Probele de laborator infirmă acuzațiile

LA CARMANGERIA NELCOM NU A FOST CARNE DE CAL!

În data de 18 aprilie a. c., inspectorii OJPC au prelevat probe de la carmangeria NELCOM din Arad. Numai puțin de 60 de kilograme de salam de vară au fost sigilate și aduse la analize.

Descinderea inspectorilor OJPC s-a făcut ca urmare a sesizărilor venite din partea unor foști angajați ai firmei. În esență, aceștia reclamau faptul că mezelurile ar fi fost făcute cu carne de cal.

Ieri, la sediul redacției noastre s-a prezentat dl. Ioan Belean, patronul carmangeriei Nelcom. Dânsul ne-a pus la dispoziție buletinul de analiză nr. 1047 eliberat de Laboratorul de Expertizare a Alimentelor Arad. Din acest act rezultă clar că acuzele aduse de foștii să angajați nu se susțin.

Spicuim din Buletinul de analiză a celor 60 de kilograme de salam: „Proba examinată corespunde organoleptic și fizico-chimic, la parametrii analizați, conform Ordinului Ministrului Sănătății și prevederilor STR 1468/1992. Salamul de vară prezentat sub formă de baton are suprafețe curate, nelipicioase, înveliș continuu, nedeteriorat, aderent la compoziție, fără aglomerări de apă și fără aglomerări de grăsime topită la capete și sub membrană. Pe secțiune are o compoziție omogenă, specifică produsului salam de vară, compactă, bine legată, fără goluri de aer, culoare roz-roșie. Mirosul și gustul sunt plăcute, specifice sortimentului, fără miros și gust străin."

Din discuțiile avute cu ambele tabere rezultă că acestea sunt dispuse să-și caute dreptatea la ușile tribunalului.

N. OPREAN

O nouă promoție a Facultății de Drept

A SPUS ADIO STUDENȚIEI

Ieri, la Palatul Cultural a avut loc cursul festiv al absolvenților Facultății de Drept din cadrul Universității de Vest „Vasile Goldiș" Arad, ei reprezentând promoția a IX-a ce poartă emblema acreditării instituționale a cunoscutei universități arădene. În prezența unei numeroase asistențe ce a reunit profesori, studenți, părinți, care au asistat cu interes la acest important eveniment, au rostit alocuțiuni prof. univ. dr. Aurel Ardelean - rectorul UVVG, prof. univ. dr. Iovan Marțian - decanul Facultății de Drept, preotul Vasile Pop, prof. univ. dr. Cristian Alunaru și Cristian Alunaru (junior), șeful actualei promoții.

F. R.

Foto: **VIOREL MUSCA**

Aseară, în Liga Campionilor

În eternul derby al fotbalului spaniol, aseară, pe „Nou Camp", F.C. Barcelona - Real Madrid 0-2 (0-0). Au marcat: Zidane - min. 55, McManaman - min. 90.

Meciul a contat pentru prima manșă a semifinalelor Champions League, returul urmând a se disputa la mijlocul săptămânii viitoare. Astăzi, de la ora 21,45 (ProTv) se va consuma primul act al celeilalte semifinale, între Manchester United și Bayer Leverkusen.

DSV intervine operativ

SUPRAVEGHERE SANITAR-VETERINARĂ PE O RAZĂ DE 10 KM

■ În județ, piețele sunt libere și sunt sub supraveghere de specialitate

Conferința de presă organizată ieri, în premieră, la Direcția Sanitar-Veterinară (DSV), s-a axat pe carantina instituită pe o rază de 10 km în jurul municipiului Arad, carantină motivată de pesta porcină clasică depistată în urmă cu circa două săptămâni, la o exploatație din Sânicolaul Mic.

Operativitatea cu care a reacționat DSV Arad a făcut ca zona Sânicolaul Mic să fie izolată din punct de vedere sanitar-veterinar, iar focarul de pestă porcină să fie anihilat. Datorită reacției prompte a specialiștilor arădeni piețele județene nu

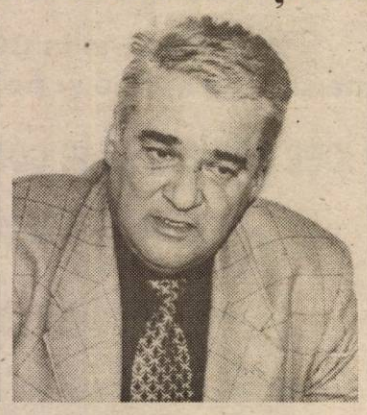

au fost afectate, extinderea focarului fiind blocată din momentul depistării acestuia.

Totodată, DSV a instituit supravegherea permanentă, cu personal de specialitate, a tuturor târgurilor de animale din județul Arad.

Referitor la comercializarea mieilor pentru viitoarea sărbătoare pascală ortodoxă, directorul DSV Arad, dr. Sorin Tudor menționează că: „în piețele municipale agroalimentare, Piața Catedralei, Piața Mihai Viteazul și Fortuna, valorificarea mieilor este permisă beneficiind și de aportul de specialitate al medicilor veterinari delegați. Pentru sacrificarea mieilor vii este abilitat punctul de valorificare din Piața Catedralei."

Deși în presă au apărut unele critici referitoare la activitatea Direcției Sanitar-Veterinare Arad cu privire la procesarea produselor de origine animală, Tudor Sorin consideră că acestea sunt susceptibile de interpretare, deoarece licențele pentru fabricarea produselor de origine animală nu se eliberează de către DSV ci de către Direcția Agricolă Arad.

C. TRIF

MIERCURI, 24 APRILIE 2002

TVR 1
7,00 Jurnalul de dimineață
7,30 Strict necesar. Magazin matinal
8,15 Pasiuni - s. rel.
(●) 9,00 Pirații din Penzance - f. rel.
10,50 Amprente - rel.
11,05 TVR Cluj
13,00 Garantat 100% - rel.
14,00 Jurnalul de prânz
14,30 Oameni ca noi
15,00 Bucuriile muzicii
16,00 Panorama. Magazin în limba germană
17,00 Medicina pentru toți
17,45 Pasiuni - s.
18,30 Careul de aur
19,10 Avanpremieră. Știri. Sport
19,20 Istoria fotbalului
20,00 Jurnal. Meteo. Sport
20,45 Teatrul Național de TV prezintă: Vocea Patriotului Naționale
22,10 Cu ochii'n 4
22,45 Recurs la morală
23,45 Jurnalul de noapte
0,00 Infomania
1,00 Poveste de dragoste - rel.
1,45 Jurnal. Meteo, Sport - rel.
2,30 Lumea dansului - rel.
3,30 Cu ochii'n 4 - rel.
4,10 Marele Jazz - rel.
5,10 Recurs la morală - rel.
6,10 Careul de aur - rel.

TVR 2
7,00 În mijlocul furtunii - s. rel.
7,50 Diminețile unui bărbat cuminte
8,50 Kideo - s.
9,15 Desene animate - rel.
10,05 Gata cu fumurile!
10,10 Zona crepusculară - s. rel.
10,35 Tată, am încurcat-o! - s.
11,00 Prietenii lui Piticot - rel.
11,45 Camera de gardă - rel.
12,20 Bărbați, la cratiță! - rel.
13,25 Știri
13,30 E dreptul tău! - rel.
14,00 Desene animate
15,15 Toți, împreună
16,00 Sport Plus
17,00 Călătorind prin țară
17,30 Mit și istorie
17,55 Știri
18,00 Știri regionale
18,30 Rural XXI
19,00 Muzică populară
19,40 Banatica (emisiune în limba maghiară)
19,55 Fete
2 ,00 Ultimii războinici
21,00 Zona crepusculară - s.
21,30 Telejurnal
(●) 22,00 Învierea - dramă, Italia, 2002 (II)
23,30 Clepsidra cu imagini
0,00 Ultimii războinici - rel.

PRO TV
7,00 Teo - rel.
8,00 Știrile Pro TV - Ziarul dimineții tale
9,00 Tânăr și neliniștit - s. rel.
* .Ro - rel.
* X și Zero - rel.
(●)10,00 Paternitate - comedie, romantic, SUA, 1981
11,35 UEFA Meci din Liga Campionilor - rel.
13,00 Fotbal: Rezumat UEFA - rel.
(●) 14,00 Mai presus de lege - f. rel.
16,00 Tânăr și neliniștit - s.
17,00 Știrile Pro TV
* Vremea * Europa pur și simplu delicioasă
17,45 Teo
19,00 Știrile Pro TV. Sport. Vremea
(●) 20;00 Șoimi de noapte - acțiune, SUA, 1981
21,30 UEFA Champions League - prima repriză
22,30 Știrile Pro TV
22,45 UEFA Champions League - repriza a doua
23,40 .Ro. Informații despre Internet
23,45 Știrile Pro TV
* X și Zero
* Omul care aduce cartea
* Pro TV te ascultă ce vezi

TV ACASĂ
7,45 Căsuța poveștilor - rel.
8,15 Povești adevărate - rel.
9,00 Maria Belen - s. rel.
* Căsuța poveștilor
10,15 Vei fi a mea Paloma! - s. rel.
(●) 11,15 De 3 x femeie - rel.
12,15 Dragoste și putere - s. rel.
12,45 Salome - s. rel.
13,40 Micuțele doamne - s.
15,00 Dreptul la viață - s.
15,50 Căsuța poveștilor - desene animate
16,00 Fiorella - s.
(●) 17,30 Taina din adâncuri - s.
18,30 Maria Belen - s.
19,30 Povești adevărate
* Vremea de acasă
20,00 Vei fi a mea Paloma! - s.
* Vremea de acasă
(●) 21,00 De 3 x femeie
22,00 Salome - s.
22,55 Dragoste și putere - s.
23,25 Povești adevărate - rel.
0,00 Fiorella - s. rel.
1,30 Sânge din sângele meu - s.
(●) 2,05 De 3 x femeie - rel.

HBO
8,00 Un loc liniștit - dramă, SUA, 1998
9,40 Cavalerul de onoare - dramă, Italia, 1998
11,25 Câinele meu, Skip - aventuri, SUA, 2000
13,05 Cultura tehno. Documentar
14,00 Regula jocului - dramă, SUA, 2000
16,10 Ultima misiune - thriller, Suedia, 1998
18,05 Oameni de tinichea - comedie, SUA, 1987
20,00 Toamna la New York - dragoste, SUA, 2000
21,45 Puștiul - comedie, SUA, 2000
23,30 Preotul, rabinul și fata - comedie romantică, SUA, 2000
1,40 Ferocitate - suspans, SUA, 1999

PRIMA TV
7,00 Luna sălbatică - s. rel.
8,00 Zid
12,55 Clip Art
13,00 Copiii spun lucruri trăznite - rel.
14,00 Eddie McDowd - s.
14,30 Providence - s. rel.
15,30 Viper - s.
16,30 Luna sălbatică - s.
17,30 M.A.S.H. - s.
18,00 Focus
19,00 Camera de râs
19,30 Real TV
20,00 Cronica cârcotașilor
21,00 Submarinul trăsniților - comedie, SUA, 1996
23,00 Focus Plus
23,30 M.A.S.H. - s. rel.
0,00 Viper - s. rel.
0,55 Clip Art - rel.
1,00 Camera de râs - rel.
1,30 Focus Plus - rel.

TELE 7 ABC
7,35 Știri
7,50 Videoclipuri
10,00 Tentații - rel.
11,00 Apel: Crima - s. rel.
12,00 Documentar - rel.
13,00 Videoclipuri
14,00 Valurile Dunării - f. rel.
16,15 Reportaj 7 abc - rel.
17,00 Germania astăzi
17,30 Apel: Crima - s.
18,30 Telejurnal
19,00 Destinația: Germania - doc.
19,30 As Show - rel.
20,30 Baltagul - dramă, România, 1969
22,35 Concert
23,00 Germania astăzi - rel.
23,30 Știri. Sinteza zilei
23,45 Videoclipuri

ANTENA 1 – TV ARAD
6,00 Ispita - s.
7,00 Observator
8,00 Cafeaua cu sare
9,00 Știri TVA - rel.
9,30 Muzică populară - rel.
10,00 Soledad - s. rel.
11,00 Te voi iubi mereu - s.
13,00 Știrile amiezii
13,15 Din dragoste - rel.
15,30 Divertisment
16,00 Emisiune în limba germană
16,30 Publicitate, Promo
16,45 Știri TVA
17,15 Soledad - s.
19,00 Observator
* Sport
* Meteo
20,00 Gong Show
21,57 Publicitate, Promo
22,00 Observator
22,15 Știri TVA
22,30 Marius Tucă Show
(●) 23,30 La limita disperării - thriller, SUA
1,30 Observator - rel.
2,30 Zile din viața noastră - s.
4,00 Cafeaua cu sare - rel.
5,00 Marius Tucă Show - rel.

TV RCS
8,30 Cafeaua de dimineață
9,30 Desene animate
10,00 Videoclipuri
10,15 Telenovela
11,00 Știrile RCS - rel.
11,45 Atitudini - informativ
13,15 Animalele fraților Kratts - doc.
13,45 Videoclipuri
14,00 Știrile RCS - rel.
14,35 Convietuiri - rel.
15,05 Îngrijirea trandafirilor - film
16,30 Radical power - doc.
17,00 Trei destine - s.
17,45 O altfel de lume - rel.
18,15 Știrile RCS 1
19,00 Aventurile lui Huck - desene animate
19,30 Hit Squad - comedie
19,50 Videoclipuri
20,00 O oră cu Dani Dascălu
21,00 Provocările tehnologiei - doc.
21,30 Videoclipuri
21,40 Vânătorul american - doc.
22,00 Știrile RCS 2
22,35 Longevitate cu orice preț - film
(■) 24,00 Erotica

În opinia liberalilor

GUVERNUL VREA SĂ IMPLEMENTEZE LA ROMÂNI VOCAȚIA LUI „SE DĂ“

Noua lege a impozitului pe profit, care deja se află în curs de promulgare a stârnit proteste vehemente ale liberalilor. La conferința de presă de ieri a organizației județene, susținută de Gavril Popescu, Sever Puia și Gheorghe Sechel, au fost expuse o serie de „minunății" pe care le prevede legea respectivă, aducând practic în pragul falimentului întreprinderile mici și mijlocii, pe care partidul de guvernământ a promis că le va sprijini. În fapt, spune vicepreședintele Gavril Popescu, guvernul urmărește distrugerea întreprinderilor private și transformarea cetățenilor într-o „masă amorfă, care să aștepte mereu să i se dea ceva." Cu alte cuvinte „guvernul vrea să implementeze la români vocația lui «se dă» pentru a putea să-i manipuleze cu promisiuni. * Legea prevede anularea facilităților fiscale acordate IMM-urilor * Se instituie cotă de impozit pe profit în zonele libere * Sumele pentru acordarea tichetelor de masă nu mai sunt deductibile * Se anulează facilitățile pentru parcurile industriale * Moții din Munții Apuseni și locuitorii din Delta Dunării nu vor mai beneficia de facilități * Gheorghe Sechel s-a referit la introducerea TVA-ului pentru construcții și pentru o serie de produse de strictă necesitate.

Despre toate aceste probleme și alte prevederi ale legii, liberalii vor discuta cu mai mulți întreprinzători privați cu care se vor întâlni vineri, la ora 11,00, la sediu, în cadrul unei mese rotunde * Un exemplu de „se dă" spune Sever Puia este acordarea de locuințe familiilor care și-au pierdut apartamentele din cauza incendiilor de proporții care a avut loc recent în București. Era normal ca problema acelor familii să fie rezolvată, însă tot atât de normal era să se precizeze că doar pentru moment vor fi folosiți bani publici pentru acordarea de apartamente noi, urmând ca sumele să fie recuperate de la cei vinovați.

SIMION TODOCA

Pentru a impune ziua de 10 Mai sărbătoare națională a României

PESTE 500 DE DELEGAȚI DIN ȚARĂ ȘI STRĂINĂTATE SE ÎNTÂLNESC LA ARAD

Societatea „Timișoara" a inițiat, în ianuarie 2001, un proiect în urma căruia ziua de 10 Mai, Ziua Independenței de Stat a României, să fie (re)declarată sărbătoare națională. De atunci încoace, acestui demers i s-au alăturat foarte multe asociații, fundații, zeci de personalități din țară și străinătate, astfel încât, proiectul fiind preluat și de grupul parlamentar al PNL, există foarte mari șanse să fie realizat.

Sâmbătă, începând cu ora 10.30, la Palatul Cultural din municipiul nostru, va avea loc un simpozion dedicat acestei zile, manifestare la care și-au anunțat prezența peste 500 de delegați din toate județele țării, dar și reprezentanți din afara granițelor.

Ieri, într-o conferință de presă, consilierul local Tiberiu Dekany, co-președinte al societății „Amicii Regelui Mihai", împreună cu Paul Todoran, reprezentantul Consiliului american de suport al Monarhiei române, au arătat că rolul simpozionului de sâmbătă este acela de a sprijini demersul societății „Timișoara" și au dat citire personalităților care vor onora această manifestare.

Printre participanți se vor număra Șerban Rădulescu Zonner, președintele „Alianței Civice", Victor Ciorbea, președintele PNȚCD, Mona Muscă, vicepreședinte PNL, Varujan Vosganian, Ștefan Popa, președintele Partidului Necomuniștilor, precum și un număr de 11 generali de armată.

„Suntem singurul popor din lume care nu ne sărbătorim independența. La americani, sărbătoarea se poate vedea și de pe lună. Am putea spune că noi, românii, negăm sângele vărsat de înaintașii noștri. Aceasta este o anomalie care nu mai poate sta mult timp în picioare. Inițiativa de a proclama ziua de 10 Mai sărbătoare națională a României nu are nici o legătură cu Casa Regală. Subliniez că nu este o acțiune monarhistă" a spus Paul Todoran.

ALIN OLTEANU

PSD PREGĂTEȘTE SCHIMBĂRILE LA VÂRFUL INSTITUȚIILOR ARĂDENE

Vicepreședinții organizației municipale a PSD Arad s-au întâlnit luni seară într-o ședință obișnuită de lucru. În calitate de invitați, pentru a răspunde întrebărilor conducerii partidului cu privire la societățile pe care le reprezintă, au mai participat directorul CONEL Arad, Cornel Secianschi, directorul Regiei „Drumuri Municipale", Mircea Galea și Iosif Clodnițchi, directorul SC Salubritate SA.

Pentru prima oară, oficial, a fost anunțată finalizarea listei cu propuneri privind nominalizarea unor persoane pentru funcțiile de conducere ale unor instituții arădene, listă care, deși n-a fost prezentată vicepreședinților organizației municipale, urmează a fi supusă atenției Delegației permanente a PSD Arad care, din câte am reușit să aflăm, va avea loc în 10 mai.

În altă ordine de idei, pesediștii urmează să organizeze, în 2 mai, la Casa Armatei, o acțiune umanitară, scopul fiind acela de a-i ajuta pe membrii PSD mai nevoiași.

ALIN OLTEANU

Conferință de presă acoperită de șampanie

O DUZINĂ DE „GHEORGHE" LA PD ARAD

Conducerile organizațiilor municipală și județeană ale Partidului Democrat, filiala Arad, au susținut ieri o conferință de presă la sediul formațiunii. Din păcate pentru cititorii noștri, la întrebarea ziarului „Adevărul", dacă democrații au motive de bucurie în acest moment, n-am reușit să aflăm mai multe decât: „Da. O duzină de Gheorghe" care încearcă să lupte cu balaurii din PSD.

Rămâne pe altă dată și...„La mulți ani".

A. O.

Primar pe primar se-ajută

MARIUS LAMBING A FOST PROPUS SECRETAR EXECUTIV AL PSD

Conform unei organigrame venite din partea conducerii centrale a partidului, organizația județeană a PSD Arad va avea cinci secretari executivi, care vor avea ca sarcină să-l ajute pe „generalul" Liviu Gârgari.

În ultima ședință a Delegației permanente, Marius Lambing, primarul localității Sebiș, a fost propus pentru una dintre cele cinci funcții (retribuite) de secretari executivi.

Pentru cititorii noștri am reușit să aflăm că propunerea (să recunoaștem, una cel puțin ciudată dacă avem în vedere că Lambing este primar al unui oraș și cu siguranță că are multă treabă de făcut în această calitate) îi aparține președintelui filialei județene, Dorel Popa. Iar demersul acestuia din urmă, se pare că este „motivat" de secretarul general al PSD, Cozmin Gușă, care, în ultima vizită făcută la Arad, i-a promis lui Lambing ajutor.

Trebuie să mai adăugăm că împotriva numirii lui Marius Lambing, în ședința Delegației permanente, s-au ridicat destule voci.

ALIN OLTEANU

VIZITA LA ARAD A ȘEFULUI STATULUI SLOVAC A FOST AMÂNATĂ

Președintele slovac, Rudolf Schuster, și-a amînat vizita în România pînă după sărbătorile de Paște.

Vizita fusese programată pentru data de 3 mai, însă autoritățile au fost nevoite să revină asupra datei din cauza faptului că evenimentul coincidea cu vacanța de o săptămînă a elevilor, iar majoritatea instituțiilor publice ar fi fost închise la acea dată. "Nu a fost reprogramată încă vizita, dar sosirea președintelui slovac va avea loc cu siguranță imediat după sărbătorile de Paște", a declarat Gheorghe Chiper, consilierul prefectului de Arad. După cum v-am informat deja, președintele slovac urma să sosească în Nădlac pentru a vizita cea mai numeroasă comunitate slovacă din țară și un liceu unde se învață în această limbă.

Organizația Județeană a Partidului Social Democrat Arad este alături de prefectul Dan Ungureanu în aceste momente triste pentru domnia sa și transmite condoleanțe familiei îndoliate.

(12150)

VIZITE DE LUCRU

☛ (Urmare din pagina 1)

Mai inteligent, domnul prefect pricepe tot în câteva minute. După ce ajunge la Sebiș, să zicem, îi trage un perdaf primarului local și schimbă cu 180 de grade direcția. Probabil pentru derutarea adversarului. Nu se știe care, dar, după alte câteva opriri intempestive și de scurtă durată ajunge, să zicem, la Apateu. Trebuie să recunoaștem că e o performanță să bați, fie și cu o mașină modernă, șapte localități și să afli mai nimic, de fapt, despre problemele oamenilor din județ pe care se zice că îl conduci. Cum spuneam, nu se știe cum conduce și ce conduce un prefect în județ. Iar prefectul Ungureanu este un exemplu definitoriu.

Să mai adăugăm că la Sebiș, bunăoară, aflând despre vizita prefectului, slujbașii primăriei locale au început să vopsească pietre, pomi și alte cele doar îi vor lua fața prefectului. Năravuri vechi la așa-zișii oameni noi. Ceaușescu își anunța în mod intenționat vizitele pentru ca cei vizitați să aibă timp să poleiască mizeria și contraperformanța. Făcea parte aceasta dintr-o propagandă bine orchestrată și acceptată de cuplul Ceaușescu.

Nu vreau să spun că prefectul Ungureanu își anunță vizitele precum făcea Ceaușescu. Mă întreb însă dacă, făcute la modul superficial, aceste vizite își au vreun efect. Pentru că mă gândesc că domnul prefect nu se duce prin teritoriu ca să-și spună că are și dumnealui treabă.

Nu știu cu cine se sfătuiește domnul prefect sau procedează după cum îl taie capul. Cunosc câteva personaje cu funcții înalte care știu tot și încă ceva în plus (precum Picco de la Mirandola) și nu au nevoie de consilieri care să le mai spună măcar când greșesc, ca să nu spun că s-ar putea să le dea atotștiutorilor chiar sfaturi prețioase. Acești atoateștiutori clachează absolut în toate cazurile. Mai devreme sau mai târziu.

S-ar putea ca pe domnul prefect să-l fi cuprins un entuziasm atât de debordant încât să-și propună cunoașterea județului într-o lună. Și probabil așa se explică furia cu care calcă localitățile arădene. Poate intenția e bună, ca idee: cunoașterea problemelor județului. Dar după cum le amestecă, la micul dejun - agricultură, la prânz drumuri, la ujină - o competiție de tir și la cină - vizitarea unei case de modă, prefectul are toate șansele să facă un talmeș-balmeș din toată activitatea sa.

Capitolul organizarea muncii este unul aproape complet ignorat în țara românească. N-o să facă excepție prefectul Dan Ungureanu din Arad. Vizitele de lucru pe care le face prefectul Dan Ungureanu prin județ sunt o mostră de cum nu trebuie să-ți organizezi munca. Fiind doar la început, deși trei luni înseamnă totuși ceva, prefectul arădean are o oarecare scuză. Ar fi bine ca atunci când nu știe ceva, prefectul să întrebe. Că nu-i nici o rușine. Mă întreb însă dacă are pe cine să întrebe. Ca să nu fie nevoit, atunci când va fi schimbat - deși tare mă îndoiesc că așa ceva se va întâmpla - să se întrebe pe sine, precum se întreabă Gh. Pele, de ce a fost schimbat din funcție. Așa zisele vizite de lucru ar putea fi un argument.

Politica la țară

„CEEA CE E LUMEA, TREBUIE SĂ FII ȘI TU"

– Câți ani aveți, d-le Chebeleu?

– 65 de ani. Sunt pensionar de la SMA.

– Cât aveți pensie?

– Un milion și șase sute.

– Vă descurcați?

– Mă descurc.

– Pământ aveți?

– Am 30 de hectare de la Legea 18. Am mai căpătat acuma 36 de hectare de la Legea Lupu.

– Înseamnă că sunteți din familie de chiaburi.

– Da, tata a fost deținut politic, eu am fost membru de partid.

– Cum vine asta, tata chiabur și feciorul membru de partid?

– Păi, dacă m-au făcut... Fiica mea a fost secretar de partid pe Universitate, la Timișoara, soția, femeie de serviciu. Nu s-a mai ținut cont că ai avut părinți chiaburi.

– De când nu s-a mai ținut cont?

– Din '63 - ' 64.

– Cu ce lucrați pământul?

– Am combină, am tractor, am tot ce trebuie.

– După revoluție ați făcut politică?

– Da, am intrat cu dl. Hamza, la PSDR, care a fuzionat cu PDSR. Acum, m-am înscris în PSM, cu el împreună.

Chebeleu Mircea din Socodor

– De ce nu ați rămas la PSD după fuziune, nu vă place?

– Păi, nu prea îmi place, că acuma nu mai dă nici milionul pentru oamenii care au pământ mai puțin. E păcat. După părerea mea, guvernul ăsta face o mare greșeală că nu îi ajută pe micii gospodari. A făcut un pic bine că a dat subvenție pentru tractoare. Eu am adus unul subvenționat, dar acuma nu se mai dă. Ce fac oamenii care au mai puțin pământ? Orice s-ar zice, milionul care s-a dat anul trecut a făcut mult. În Socodor e foarte mult porumb și grâu, sunt vagoane. Vin TIR-uri și adună de la oameni. De ce nu se mai dă milionul, nu e bine să fie recoltă?

– De integrarea în UE și NATO, ce părere aveți, o să fie mai bine sau mai rău dacă aderăm la NATO?

– Acuma, ce să zic? Eu ascult la radio, mă uit la televizor. Părerea mea este că ar fi bine să intrăm. Poate că ne va fi un pic mai greu cu costurile, dar pentru securitatea țării e bine să fim în NATO. Chiar aseară m-am uitat la televizor și au spus că majoritatea românilor spun da. Ceea ce e lumea, trebuie să fii și tu.

– Așa, una peste alta, a fost mai bine înainte de revoluție sau mai rău?

– Păi, dacă vă spun părerea mea, mă scrieți?

– Sigur că vă scriu.

– Pentru mine a fost bine și atunci și e bine și acum. Am familie, am copii realizați, am tot ce îmi trebuie. Dacă muncești, ai. Dar, probabil că dacă nu era atunci ceea ce a fost, astăzi nu era ceea ce este.

SIMION TODOCA

EXPOZIȚII DE PAȘTI

Ieri, în holul Teatrului de Stat a fost inaugurată prima ediție a Târgului de Paște. Până sâmbătă, arădenii pot cumpăra produsele expuse de firmele participante. Astfel pot alege: îmbrăcăminte, încălțăminte, bijuterii, cosmetice, jucării, articole de menaj, obiecte decorative. La Galeria de artă Delta se desfășoară expoziția de flori Gardenia, de unde pot fi cumpărate flori și unelte de grădinărit.

Din partea autorităților locale, la deschidere au fost prezenți viceprimarii Emanoil Voicu și Levente Bognar, vicepreședintele CJ, Claudiu Cristea, Radu Bălănean, director Integrare Europeană din cadrul Prefecturii.

Organizatorul, CCIA Arad speră ca târgul de Paște să fie o ocazie potrivită pentru ca arădenii să cumpere cadouri celor dragi, de marea sărbătoare a primăverii.

G. KNAP

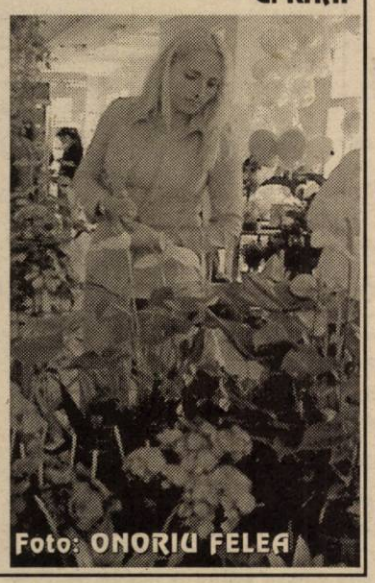

Foto: ONORIU FELEA

În vămile arădene

CONTRABANDIȘTI DE TOT SOIUL

În ultimele zile vameșii împreună cu polițiștii de frontieră au reușit câteva capturi mai deosebite ținând cont și de faptul că de obicei în preajma sărbătorilor traficul este mai intens. O mașină a **SC Ancor Confex SRL** s-a prezentat la Vama Arad unde a arătat documentele vamale pentru un export. La controlul fizic însă, vameșii au constatat marfă lipsă în valoare de 3.755 lire sterline. Pentru faptul că au lipsit confecții din remorca tirului, vameșii au aplicat firmei o amendă de 25 milioane lei. * La Vama Turnu, cetățeanul român **Mărășescu Gheorghe** s-a prezentat la controlul vamal având ascunse în locul roții de rezervă 1000 pachete de țigări marca Ronson. Vameșii împreună cu polițiștii de frontieră au ridicat cele 1000 pachete de țigări în vederea confiscării, aplicându-i lui Mărășescu Gh. și o amendă de 25 milioane lei. * **Serviciul de Supraveghere** din cadrul D.R.V.I. Arad a oprit pe traseu pe **Andriescu Vergil**, din Făgăraș, în mașina căruia s-au găsit bunuri cu mult peste plafonul de 100 de Euro. În urma unei control mai amănunțit s-au depistat produse electronice (televizoare, combine muzicale, etc.) a căror valoare a fost estimată la 1.500 Euro. Produsele au fost confiscate, contravenientul având de plătit o amendă de 25 milioane lei. * La intrarea în țară prin vama Nădlac s-a prezentat cetățeanul italian **Paliani Fausto,** șoferul unui camion tir care spunea că intră în țară fără marfă însă se va întoarce cu animale pentru export. Vameșii au suspiciuni asupra celor spuse de italian drept pentru care au procedat la un control vamal. Așa s-a reușit depistarea în remorca mașinii a unui ... autoturism **Alfa Romeo**, evaluat la 3033 Euro. Deoarece mașina n-a fost declarată în vamă, aceasta a fost ridicată în vederea confiscării, și a fost aplicată o amendă de 25 milioane lei. * Angajații Serviciului de Supraveghere din D.R.V.I. Arad au depistat un tir aparținând societății Brutăria Bizo SRL din Baia Mare care transporta marfă pentru importatorul **Artiston Impex SRL** din Zalău. La controlul vamal s-a descoperit o cantitate imensă de marfă nedeclarată în carnetul tir și documentele de însoțire a mărfii. Este vorba de încălțăminte, cafea, electrocasnice, poșete și sacoșe, toate evaluate la 992 milioane lei. Marfa a fost confiscată aplicându-se și o amendă de 25 milioane lei. * **Serviciul de Supraveghere** din cadrul D.R.V.I. Arad a oprit un autocar prin sondaj, pentru un control de rutină. Pe lângă bagajele personale, în incinta mașinii s-a mai descoperit și confiscat bunuri electronice (200 de călcătoare noi, de producție germană), cafea și telefoane mobile, în valoarea totală de 9.176 Euro. Autocarul aparține firmei **SC P.L. Noris SRL** iar bunurile au fost confiscate, contravenienții fiind amendați cu suma de 25 milioane lei * În noaptea de luni spre marți, vameșii de la Nădlac au găsit abandonate în vamă, pe sensul de intrare în țară, 160 cartușe de țigări (Ronson și Monte Carlo) abandonate de o persoană necunoscută. În această perioadă acțiunile de control vor fi intensificate pentru a stopa contrabanda cu diferite produse.

SORIN GHILEA

Concurs de presă scrisă pentru liceeni

48 DE CONCURENȚI LA MEDIA TIN

Asociația Stil Alter-Nativ și săptămânalul arădean „Occident" sunt organizatorii concursului de presă scrisă Media Tin. Acesta se adresează liceenilor și se va desfășura în două etape în perioada 29 aprilie - 10 mai (prima etapă între 29 aprilie - 3 mai, a doua etapă între 9 - 10 mai), la sediul săptămânalului Occident (strada M. Eminescu nr. 55 - 57).

La concurs s-au înscris 48 de tineri, de la toate liceele din Arad. Aceștia vor avea de trecut de patru probe: *redactarea a două articole și a unui comentariu pe tema „delincvența juvenilă"; *alegerea titlului unui articol; *o probă de creativitate-originalitate și un test de acuratețe în exprimare; *o probă aleasă de juriu.

Juriul va fi compus din opt jurnaliști profesioniști ai presei locale și centrale, printre care și un reprezentant al ziarului Adevărul.

Câștigătorul concursului și al trofeului Media Tin va avea parte de o tabără la mare/munte în vacanța de vară și de suma de un milion de lei. Pentru locul doi se va acorda un milion de lei, iar pentru locul trei - 500.000 de lei.

G. KNAP

Accente

DUPĂ ZECE ANI

Printre atâția străini care au călcat România, după '89, unii din curiozitate, alții ca să tatoneze oportunități de afaceri, am cunoscut un italian, un om putred de bogat, ce se ocupa cu afaceri imobiliare din Roma până la Paris și Madrid. Ca o paranteză, omul tocmai predase președinția clubului Lazio. Ce constata italianul, că nu degeaba îl invoc, după o zi și jumătate de stat prin Arad? Că noi, românii, ne repezim să cumpărăm tot felul de bunuri de larg consum (era prin anii '91-'92), televizoare, frigidere, chiar mașini, în loc să ne gândim cum să strângem bani pentru o afacere. Logica sa era simplă: întâi pornești „mașina" de făcut bani, îți asiguri un venit bun și abia apoi începi să investești în bunuri secundare ca importanță.

I-am dat dreptate italianului, dar am dat dreptate și românului, căruia anii '90 i-au deschis porți spre ceea ce aproape că nici nu îndrăznea să viseze înainte. Or, de acum putea să-și cumpere orice, inclusiv un televizor color mai sofisticat. Acum însă, după un deceniu, constat că ne comportăm la fel. Și că suntem departe de a fi proprietarii unei mentalități capitaliste. Risipim banii la fel de ușor ca în urmă cu zece ani. Nu am dreptate? Să privim în jur și să observăm că aproape nu există tânăr care să nu aibă un telefon mobil. Că lucrează, că e student sau că-i elev, are celular. Cu ce preț? Dar mai ales cât îl costă acest moft? Pe unii jumătate ori chiar întregul salariu. Al lor ori, dacă nu lucrează, al părinților lor. Spune-i, ca părinte, că este o tâmpenie, că nu merită să dai bani grei doar pentru a putea pălăvrăgi cu prietenii de pe o terasă, dintr-un bar sau de aiurea, la orice oră din zi sau noapte. O să-ți răspundă că ești un părinte demodat, că și alții au celular și au parte de părinți mai destupați la minte, mai moderni.

Noi, majorii, nu suntem mai buni, nu probăm mai multă înțelepciune. Numai că lucrăm la altă scară, pe un etaj superior, la mașini mai fițoase, „teveuri" și combine, aparatură casnică ultra etc. Uneori, chiar și când nu avem după ce bea apă. Cheltuim, cheltuim, cheltuim și aproape că nu ne îngrijorează ziua de mâine, cu atâtea imprevizibile ce pot veni peste noi.

Acum zece ani îi dădeam dreptate italianului dar încercam să ne înțeleg și pe noi. Azi, dau italianului de două ori mai multă dreptate, iar pe noi am ajuns să nu ne mai înțeleg. Oi fi eu mai încuiat?

TRISTAN MIHUȚA

Acțiune de reintegrare socială pentru tinerii cu trecut infracțional

Sâmbătă s-a încheiat o acțiune organizată de serviciul de reintegrare socială și supraveghere (RSS) de pe lângă Tribunalul Arad - destinată minorilor și tinerilor cu trecut infracțional. Timp de cinci zile, minorii aflați în evidența serviciului au desfășurat activități de înfrumusețare și amenajare a podului de pontoane de peste râul Mureș. De asemenea, în această acțiune au fost cuprinse și anumite zone din incinta strandului, fiind vopsite aproximativ 200 de coșuri de gunoi.

Inițiativa face parte din proiectul „Noi culori pentru Noi", realizat în colaborare cu serviciul de reintegrare socială și supraveghere, Asociația Stil Alternativ, D.J.T.S., S. C. Gospodărire Comunală S. A. și Administrația strandului „Neptun", ne-a declarat șeful serviciului R. S. S. de pe lângă Tribunalul Arad, Dalina Groza. Ea a precizat că cei 15 tineri au participat voluntar la acțiune și au mari șanse de reintegrare socială. „Aceste alternative sunt mult mai eficiente decât detenția deoarece beneficiază și comunitatea de munca lor. Au, totodată, șansa să-și schimbe atitudinea față de muncă și să nu fie marginalizați de societate", a conchis Dalina Groza.

Următoarea acțiune a serviciului condus de dna Groza ar putea fi vopsirea celui de al doilea pod mobil care duce la strandul Neptun. Dacă acesta va fi instalat. De 1 iunie, cu ajutorul aceluiași grup de tineri - aflați în evidența serviciului de reintegrare socială și supraveghere - balustrada podului de pontoane de peste Mureș va fi împodobită cu ghirlande de flori.

OLIMPIU BULZAN

INVITAȚIE

Conducerile firmelor care desfășoară activități de construcții pe raza județului Arad, sunt invitați joi 25.04.2002, ora 10, la sala mică a Casei de Cultură a Sindicatelor, pentru a participa la o întâlnire de lucru cu Inspectoratul Teritorial de Muncă (I.T.M.) Arad.

Vor fi discutate probleme actuale, de interes comun, în asigurarea securității și sănătății în muncă pe șantierele de construcții și exercitarea controlului de specialitate în acest domeniu.

Ing. Liviu Crișan,
Inspector șef al I.T.M. Arad

DUPĂ PĂREREA MEA

Scrisori de la cititori

„Mă numesc Pop Pompei, locuiesc în Arad, bloc 303/2 și vreau să-mi spun părerea în legătură cu unele probleme ce privesc asociațiile de proprietari. O primă problemă ar fi:

1. Procedeul corect de repartizare a cheltuielilor pentru consumul de apă caldă și apă rece la un bloc complet contorizat. Din câte cunosc eu, în domeniu funcționează legea 114/1996 și HCLM 285 cu anexa sa din 29.11.1999. În această anexă se spune; „În această situație, calculul cheltuielilor pe apartamente se face pe baza indicațiilor contoarelor din apartamente, pentru apa rece și apa caldă' ... Diferența dintre suma citirilor individuale și cea înregistrată și facturată de furnizor se repartizează proporțional cu consumurile pe apartamente". Exemplu de calcul luat ipotetic; contorul de branșament arată 100 mc, suma contoarelor individuale este 90 mc, iar un apartament a consumat 3 mc. Se împarte 100 la 90 rezultă coeficientul de 1,1 care se înmulțește cu 3 ceea ce dă 3,3 mc. Deci apartamentul care a consumat 3 mc va plăti 3,3 mc de apă în total.

2. Repartizarea cheltuielilor cu încălzirea. Tot Legea 114/1996 și HCLM 285 precizează că aceasta se face după suprafața utilă a locuinței. După părerea mea, acest lucru este valabil la apartamentele în care suprafața echivalent termică a corpurilor de încălzire nu a fost modificată. Acolo unde însă s-au făcut modificări la suprafața radiantă, trebuie avut în vedere coeficientul de modificare. Exemplu de calcul; notăm cu S = suprafața utilă, cu R = suprafața radiantă inițială; cu C = coeficient. Dacă luăm ipotetic S = 60 mp; R = 10; C = S = 60 = 6.
R 10

Un proprietar modifică suprafața radiantă prin debranșarea a 3 mp din cei 10 inițiali, rămânând 7 mp care se înmulțește cu coeficientul 6 (7 x 6 = 42) rezultând 42 mp suprafață utilă pentru care plătește încălzire.

Un alt proprietar a adăugat 3 mp radianți la cei 10 inițiali (10 + 3 = 13) rezultând 13 mp radianți. Făcând calculul 13 x 6 = 78 mp suprafață utilă pentru care va plăti încălzirea. Deci, în concluzie; modificând suprafața radiantă a corpurilor de încălzire, se modifică și coeficientul care este un raport între suprafața utilă locuibilă și suprafața radiantă a corpurilor de încălzire. Acesta este punctul meu de vedere. Aș dori ca și alți cititori să-și spună părerea."

Arad - Neuchâtel

COLEGII ECONOMICE ÎNFRĂȚITE

♦ elevi și profesori elvețieni sunt, acum, în vizită la partenerii lor arădeni

De 10 ani deja, Colegiul Economic din Arad este înfrățit cu Liceul „Jean Piaget" (școala cu profil economic) din **Neuchâtel** (Elveția). În acești ani, între cele două școli s-au derulat schimburi între elevii și profesorii arădeni și elvețieni. Dacă în luna octombrie a anului trecut, „economiștii" noștri au făcut o vizită la Neuchâtel, acum este rândul elvețienilor să petreacă cinci zile la Arad.

Foto: V. MUSCA

Alaltăieri seara, au sosit în orașul nostru 17 elevi și 5 profesori de la Neuchâtel. Până vineri, când se va încheia sejurul lor arădean, elvețienii vor participa la orele de la „Economic", vor locui în familiile „fraților" lor arădeni, vor vizita Aradul, Timișoara, parcul dendrologic de la Macea.

Întâlnirea oficială a „părților", desfășurată ieri dimineața la sala festivă a Colegiului Economic, dovedește că autoritățile arădene acordă importanța cuvenită acestei deschideri spre Europa a învățământului local. Au fost prezenți în mijlocul elevilor participanți la acest schimb, viceprimarul **Levente Bognar**, inspectorul școlar general **Pavel Sârbu** de la ISJ Arad, directorul Colegiului Economic, **Daniel Bălan**. Atât oficialii arădeni, cât și elvețienii - **Mario Castioni,** directorul Liceului „Jean Piaget" și **Jean Bernard,** profesor de matematică, diriginte și deputat în Consiliul Comunal - și-au exprimat satisfacția de a avea privilegiul acestui schimb cultural. **„Pentru elevii noștri, această săptămână la Arad înseamnă la fel de mult sau poate chiar mai mult decât o săptămână de matematică"**, a spus directorul **Mario Castioni,** adeptul „spiritului deschis" promovat de psihopedagogul Jean Piaget.

Cu această ocazie, elevei **Anca Ioana Preda**, de la Colegiul Economic, i-a fost oferit un curs de franceză, de trei săptămâni, la Neuchâtel, în luna august.

CĂTĂLINA LATU

„DACĂ AM TRĂI CU CE NE DĂ ILIESCU, AM MÂNCA BOLOVANI...”

Pavel Covaci din Urvișu de Beliu, comuna Hășmaș, este de „meserie” lingurar. Din asta trăiește pentru că, spune el, țiganii nu primesc de la stat de nici unele. L-am întâlnit în fața casei, cioplind linguri, și nu s-a sfiit să ne spună, cu sinceritate, cum trăiește de pe o zi pe alta, împreună cu o familie destul de numeroasă.

– De când ați început să cioplți linguri?

– Fac linguri de când mă știu, pentru că la altceva nu mă pricep. Am învățat meserie de la moșii mei. Nu-i nici greu, nici ușor, dar altceva nu știm să facem.

– Unde le vindeți și ce preț cereți pe ele?

– Ne mai ducem la piață la Pâncota și la Beliu, dar îs tare ieftine, cam 500 de lei lingura.

– Poate 5000 de lei...

– Dac-aș avea cinci mii de lei, m-aș însura!?!

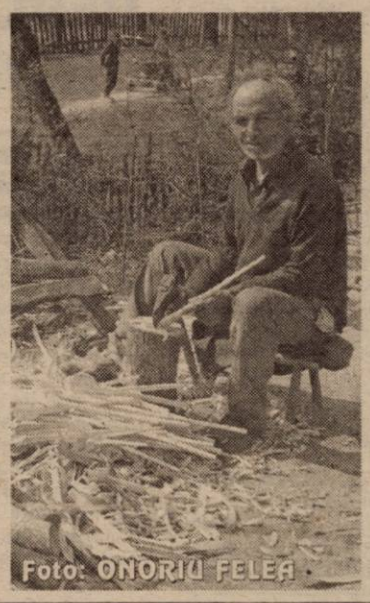

– Și de unde aveți atunci bani pentru mâncare?

– N-avem! Nu prea ne cumpărăm mâncare. Mai dăm o lingură pentru o oală de cartofi, o pâine. Dar nu furăm niciodată din cămara omului.

– Dar lemn pentru confecționatul lingurilor de unde aveți?

– Mai furăm din pădure, ne mai prind, ne mai amendează, dar până la urmă ne înțelegem noi cumva. Dac-ar fi să trăim cu ce ne dă Iliescu, am mânca numai bolovani și pietre...

– Dar acum primiți bani și de la stat dacă munciți în folosul satului, câteva zile. Nu sunteți mulțumiți cu acești bani?

– Lasă, domnișoară, că de mulțam îi plin podul. Muncim și acolo, că nu avem ce face. Bine-i că încă n-am ajuns să mâncăm a altuia și nu apărem în ziare la furturi...

SORINA AMBRUȘ

PESCĂRIE PENTRU...DENISA

Pe un teren din spatele casei, unde nu creșteau decât buruieni, Vasile Dronca din Urvișu de Beliu s-a gândit să-și facă o mică pescărie. Doar pentru relaxarea familiei...

Prima dată a început prin a săpa manual porțiunea respectivă, iar apoi a intrat cu excavatorul. Apa vine prin cădere liberă din deal, și pescăria se curăță singură. **„După ce s-a umplut cu apă, am cumpărat puiet de crap și caras cu care am populat balta. Îi hrănim cu porumb măcinat și grâu pus la înfoiat.”**

Pescuitul este permis doar membrilor familiei. Cea mai încântată de această nouă distracție este Denisa, nepoata lui Vasile. La cei opt ani pe care-i are, Denisa s-a îndrăgostit de pescuit. **„I-am cumpărat undițe și tot ceea ce-i trebuie unui pescar adevărat. Mergem la pescuit aproape zilnic și Denisa are răbdarea de a sta pe baltă ore întregi. Și-a format deja o tehnică și a devenit specialistă”** spune unchiul fetiței.

S. A.

Necazuri de sezon

PUSTA RADNEI - CĂLCATĂ ÎN PICIOARE ȘI LA PROPRIU ȘI LA FIGURAT

Nicolae Bedeleu și **Gheorghe Șăran**, din Radna, lucrează o suprafață de teren agricol de peste 120 de hectare, aparținând rădnenilor, în zona cunoscută sub numele de **„Pusta Radnei”**. Paradoxal, «Pusta» cu pricina se află între localitățile Șiria și Horia, iar cei doi agricultori, din cauza turmelor unor ciobani din zonă care își pasc mereu oile pe terenurile dumnealor, au ajuns să nu mai poată de necaz: **„Ne-am adresat posturilor de Poliție și Primăriilor din Vladimirescu și Șiria (Horia aparținând de Vladimirescu), însă de fiecare dată ni s-a comunicat că problema noastră nu este de competența organelor sesizate. Am fost trimiși inclusiv la Poliția din Lipova. Disperați, am cerut ajutorul Prefecturii, pentru a se trimite acolo un specialist, spre a fi evaluate pagubele, iar turmele de oi - evacuate.”**

Oile au făcut grâul din Pusta Radnei „una cu pământul”

Foto: **AL. MARIANUȚ**

După multe opinteli, Poliția Vladimirescu, Primăria Lipova și Poliția Lipova și-au unit, în sfârșit, forțele, descoperind că vinovat de situație este ciobanul **Ion Dumitrean**, din satul Horea, nr. 179. Cum acesta din urmă nu a catadicsit să se prezinte pe teren, pentru a (re)vedea pagubele produse de oile dumisale, a rămas ca situația să fie analizată și rezolvată de organele competente. Interesant este, însă, că a fost nevoie de o „intervenție”de sus pentru ca posturile de Poliție din două localități să găsească întâmplarea de competența lor. În tot acest timp, oamenii n-au avut decât să-și frământe mințile și nervii, în fața unor uși care mereu li s-au închis în nas. Oare câți țărani se văd neputincioși în fața unor asemenea acte locale de indiferență, când își găsesc hămicia călcată în picioare de niște biete animale, supravegheate de inși iresponsabili?!

EUGENIA BĂRDAȘ

URVIȘU DE BELIU - UN SAT TRICONFESIONAL

Unul dintre satele în care oamenii împart convingeri confesionale diferite este Urvișu de Beliu, aparținător comunei Hășmaș. Aproape în proporții egale, aici întâlnești ortodocși - pe de o parte, respectiv baptiști și adventiști de cealaltă. *Anti Dronca*, unul dintre cei mai vârstnici săteni, are la 79 de ani, o memorie impecabilă. El cunoaște conjunctura în care neoprotestanții au pătruns la Urviș. „Pe când eram copil, în sat au fost patru oameni înstăriți. La un moment dat au plecat în America, de unde s-au întors cu pocăința.”

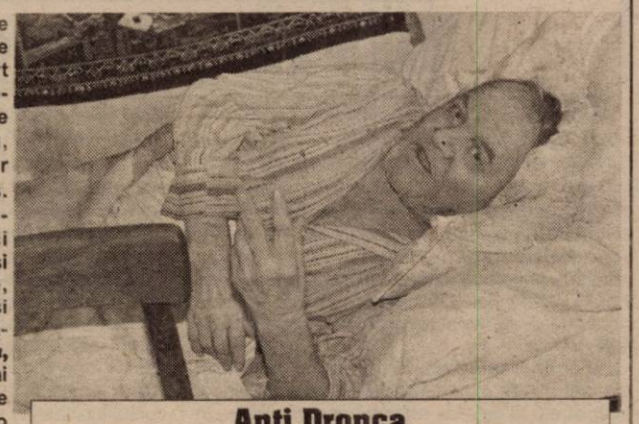

Anti Dronca

Primii „pocăiți” au fost baptiștii. Ei l-au eliminat din adunare pe Ilie Dudaș care, după o perioadă de neapartenență religioasă, a mers pe mâna adventiștilor de ziua a șaptea , promovând în sat, printre oameni, doctrina acestora. „Mulți orto-docși au trecut de atunci la baptiști și la adventiști. ” Apartenența la o anumită confesiune se transmite din tată-n fiu și situațiile în care regula este încălcată sunt considerate excepții.

Anti Dronca își amintește că alături de părinți și de cei nouă frați au răspuns invitației de a participa la adunarea baptiștilor și mai apoi a sâmbătarilor. Dar atât și nimic mai mult. „Fiecare e liber să meargă unde crede. Sunt mulți slabi de înger și trec. Nu înțeleg ce înseamnă botezul și fac pasul lepădării de credința ortodoxă”

La scurt timp după căsătorie, nevasta lui Anti a căzut bolnavă. „Sâmbătarii i-au promis însănătoșire, dacă se botează. Fără știrea mea s-a botezat și de-atunci, cât am trăit împreună, pe foc au fost două oale: una cu porc, alta cu găscă.”

Istoria s-a repetat oarecum în momentul în care nepotul lui Anti „a fost atras de o sâmbătăriță.” Dar și peste acest episod baci Anti a trecut ușor, pe motivul că „nu vreau să-l am pe conștiință”.

Gheorghe Groza

Interesant este că diferențele confesionale nu pun probleme de neînțelegere sătenilor. Gheorghe Groza, prezbiterul Bisericii Adventiste de Ziua a șaptea din sat spune că la Urviș, între localnici nu se pune problema cărei confesiuni aparții. „Se ia în considerare omul în sine, nu credința pe care o împărtășește”

Sâmbăta, când adventiștii respectă sabatul, se roagă și pentru ceilalți frați creștini din sat. Din respect pentru semenii lor, duminica nu lucrează la câmp. „De obicei căutăm să evităm lucrurile care ne deosebesc. Trebuie să-ți faci omul prieten și să ai o bună înțelegere, indiferent dacă te rogi sau nu împreună cu el”.

T. MATICA

Foto: **ONORIU FELEA**

Inițiative la țară

CONCURSURI DE „MISS”, PENTRU BINELE CELOR NEVOIAȘI

Un grup de oameni inimoși, din Șiria, au înființat, în urmă cu aproape doi ani, o Asociație non - profit ce consfințește relația de prietenie dintre comuna arădeană și localitatea Bougnais, din Franța. Președintele acestei Asociații, **Adrian Ile**, povestește: **„Comuna Șiria este înfrățită cu Bougnais de multă vreme, iar noi ne ocupăm, practic, cu transpunerea în realitate a ceea ce minunații prieteni din Franța doresc să facă pentru noi. Cu banii cu care ne-au ajutat am introdus apă în grădinița din Măsca, am ajutat o serie de familii nevoiașe din Galșa și din Șiria, am cumpărat o mulțime de jucării pentru grădinița din Șiria, de Moș Crăciun am organizat o acțiune de proporții prin care le-am dat prilejul tuturor copiilor necăjiți de pe raza comunei să zâmbească, dăruindu-le o pungă cu bunătăți pe care unii abia au putut s-o țină în brațe...”**

Francezii, la rândul lor, vin destul de des la Șiria, pentru a vedea dacă ajutorul lor bănesc dă roade. În același timp, trei membri ai Asociației de prietenie Boramis au fost în Franța, într-un fericit schimb de experiență.

Recent, tânărul colectiv al asociației Boramis și-a propus să organizeze câteva activități de divertisment, prin care să adune bani și prin forte proprii pentru ajutorarea celor nevoiași: **„Ne-am gândit să organizăm un concurs intitulat «Miss Boramis» - explică Adrian Ile. Vom organiza câte un concurs Miss în câteva localități importante de pe raza județului, pentru ca, în luna august, să organizăm Finala, în care cele mai bune trei concurente își vor disputa titlul de «Miss Boramis».”**

Pentru ca acțiunile Asociației Boramis - care a demonstrat că nu este indiferentă la durerile celor năpăstuiți - să iasă bine, spectacolele de Miss vor fi înviorate de intervenția unei trupe de dans modern, compusă din elevi ai Școlii Generale din Pâncota, trupă condusă de **Olga Dokopil**, membră simpatizantă a Asociației „Boramis”.

E. B.

ÎNCET, SERELE ARĂDENE DISPAR DE TOT

Din vânzarea bunurilor Alfar s-au încasat 33 de miliarde de lei

Una din cele mai cunoscute societăți arădene producătoare de legume, Alfar (Serele) e pe cale de a deveni istorie. În scurt timp, nici măcar numele nu-i va rămâne. În 1999, după aproape un an de datorii ce tot creșteau, Alfar a intrat în lichidare judiciară. În ultimii doi ani, lichidatorul (S. C. Expert S. A. Arad) a organizat zeci de licitații pentru vânzarea activelor sau mijloacelor fixe ce au aparținut Alfar.

Motive de declin

Evenimentul care a schimbat viitorul societății a fost o creștere exagerată a prețului energiei electrice și termice în martie 1998. În acel an, bugetul Alfar a fost grav afectat. Cheltuielile de producție nu au fost acoperite prin vânzarea produselor. În plus, societatea accesase și niște credite bancare ale căror dobânzi erau destul de mari.

„Importurile masive de produse de seră e un alt motiv de declin. N-am putut face față concurenței", spune Gheorghe Tanca, reprezentant actual al Alfar.

Dublarea prețului energiei și concurența (mai mult sau mai puțin) neloială au fost principalele motive de declin pentru Alfar. La ora când societatea a intrat în lichidare, datoriile erau de circa 15 miliarde de lei.

33 de miliarde - din vânzarea bunurilor

Până în prezent, au fost organizate 31 de licitații pentru vânzarea activelor (ferme, construcții) și 87 de licitații pentru vânzarea de mijloace fixe (utilaje, scule, unelte). „Din vânzarea bunurilor Alfar s-au încasat până acum 33 de miliarde de lei", spune Marius Moț, de la S. C. Expert S. A.

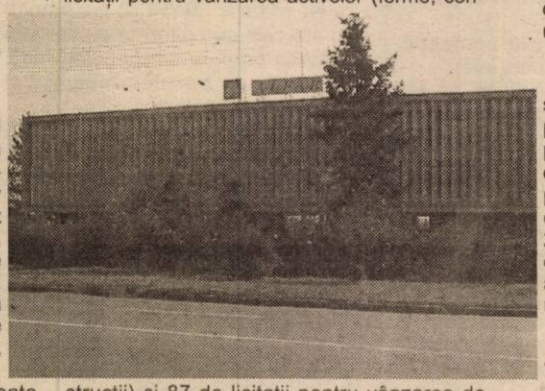

Toate fermele (sere) de legume au fost vândute la diverse societăți, ultima chiar zilele trecute. În incinta fostelor sere șase societăți își desfășoară activitatea. Acestea continuă producția de legume. Câteva din ele aparțin unor foști angajați ai Alfar.

Au rămas ciupercăriile

Cele mai importante active nevândute sunt cele două ferme în care se cultivau ciuperci. Ciupercăria Alfar era cea mai mare din partea de est a Europei. Cu toate că prețul de vânzare scade de la o licitație la alta, ciupercăriile nu atrag investitorii. Oferte concrete pentru ele nu s-au primit. Din august 2001 prețul lor a scăzut de mai mult de șase ori. Ferma 1 de la 12,6 miliarde de lei a ajuns la 2 miliarde, iar ferma 2, de la 14,5 miliarde a ajuns să coste 2,2 miliarde de lei.

***

De la 1800 de angajați - în 1989 și câteva sute în '99, Alfar are acum 23. Cei mai mulți sunt paznici, dar și numărul acestora scade de fiecare dată ce se vinde câte un activ.

GERLINDE KNAP

SPRIJIN PENTRU DEZVOLTAREA AFACERILOR ȘI A INVESTIȚIILOR

• Tema întâlnirii organizate sâmbătă de Asociația Oamenilor de Afaceri

Sâmbătă, 27 aprilie, începând cu ora 10,30, Hotel Central va găzdui întâlnirea de lucru organizată de Asociația Oamenilor de Afaceri „Clubul Investitorilor 01" în zona de Vest a țării. Tema întâlnirii este „Sprijinul instituțiilor publice și al fondurilor de finanțare (rambursabile și nerambursabile) în dezvoltarea afacerilor și a investițiilor în vestul țării."

Alături de membri din toată țara ai Asociației „Clubul Investitorilor 01", la acest eveniment vor mai participa reprezentanți ai Ministerelor: de Finanțe, Turismului, Industriei și Resurselor, Lucrărilor Publice, Transporturilor și Locuinței, Integrării Europene, reprezentanți ai băncilor, parlamentari din zonă, oficialități locale, oameni de afaceri din județele Arad, Timiș, Bihor, Caraș-Severin.

G. K.

SIF BANAT-CRIȘANA S.A. ÎNCEPE PLATA DIVIDENDELOR

Adunarea Generală a Acționarilor SIF Banat-Crișana S.A., desfășurată în 30 martie 2002 a aprobat mărimea dividendului brut pentru o acțiune pentru anul 2001 în cuantum de 330 lei. Din această sumă se vor deduce impozitul pe dividend cuvenit statului, în procent de 5% pentru acționarii persoane fizice și 10% pentru acționarii persoane juridice și cheltuielile cu distribuția dividendelor, rezultând o sumă netă de circa 300 de lei pe acțiune pentru acționarii persoane fizice.

Distribuirea dividendelor se va face prin mandat poștal expediat pe adresa acționarului înregistrată la data de referință sau prin virare în contul bancar personal al acționarului. Plata se va derula în cursul lunilor mai-iunie și ulterior acestei perioade la solicitările acționarilor care nu și-au încasat dividendele. Expedierea prin mandat poștal se face pentru acționarii persoane fizice care dețin între 100 și 5.000 de acțiuni. Acționarii care și-au schimbat domiciliul fără să înștiințeze societatea sau care nu locuiesc la adresa înscrisă în actul de identitate, trebuie să anunțe de urgență acest lucru societății printr-o scrisoare la care să fie anexate și copii după actul de identitate (interesează paginile ce conțin codul numeric personal și mutația), pentru înregistrarea acestor date și clarificarea situației.

Acționarii care dețin peste 5.000 de acțiuni sunt invitați să comunice în scris la SIF Banat-Crișana S.A. codul numeric personal, contul curent personal și banca la care este deschis, pentru a primi dividendele în cont. Această solicitare poate fi înaintată în scris societății în cursul lunii aprilie și de către acționarii care dețin sub 5.000 de acțiuni, posedă un cont personal la o bancă și optează pentru această modalitate de încasare a dividendelor. Acționarii care dețin mai puțin de 100 de acțiuni pot să-și încaseze dividendele începând cu luna mai, prezentându-se cu un act valabil de identitate la sediul central al societății din Arad, Calea Victoriei nr. 35A.

ATAȘATUL COMERCIAL AL AMBASADEI AUSTRIEI - LA ARAD

Mâine, 25 aprilie, de la ora 10, CCIA va organiza o întâlnire între firmele arădene și atașatul comercial al Ambasadei Austriei la București. Vor fi discutate probleme legate de investițiile străine în Arad - cu precădere ale firmelor cu capital austriac; posibilitatea înlesnirii unor contacte de afaceri cu potențiali parteneri din Austria; accesarea surselor de finanțare europene alături de firme cu capital austriac prin consultanți din Austria.

G. K.

DOBÂNZILE BANCARE în vigoare la 23.04.2002

Denumirea băncii	Suma minimă (lei)		Dobânda (% pe an)											
			Persoane fizice						Persoane juridice					
	Persoane fizice	Persoane juridice	la vedere	Pe termen de (luni) 1	2	3	6	9	12	la vedere	Pe termen de (luni) 1	2	3	6	9	12
BCR	*	25.000.000	5	26	-	28	29	30	31	5	26	-	28	29	30	31
BRD	500.000	500.000	4	25	25,25	29	30	30,5	31,5	4	25	25,5	26	26,5	27	27,5
B. Transilvania	300.000	25.000.000	5	27	-	30	31	32	32	5	27	-	30	31	32	32
BancPost	500.000	500.000	5	27.5	-	28	29	29,5	30,5	5	27	-	28	29	29,5	31
B. Agricolă	500.000	10.000.000	5	27	-	28	29	29	29	5	27	-	28	29	29	29
C. C. Aurora	1.000.000	10.000.000	6	28	-	30	31	32	34	6	28	-	30	31	32	34
C. C. Phoenix	500.000	500.000	8	32	-	33	34	-	35	8	32	-	33	34	-	35
C. C. Mureșul	100.000	1.000.000	7	29	-	30	31	-	-	7	29	-	30	31	-	25

CJA A GARANTAT 4,5 MILIOANE EURO PENTRU APĂ-CANAL

După ce în luna decembrie a anului trecut Regia Autonomă Apă Canal a obținut 4,5 milioane de euro din partea BERD, luni, la București, Consiliul Județean Arad, prin vicepreședintele Gheorghe Falcă, a semnat garantarea acestui împrumut, alături de responsabilul BERD pentru astfel de programe, Dana Crăciunescu. Cele 4,5 milioane de Euro, împreună cu alte 13,5 milioane de euro, obținute din fonduri nerambursabile ISPA, vor fi folosite la reabilitarea stației de epurare. „Am depus documentația de garantare și la Ministerul Finanțelor, dar nu cred că vor fi probleme, atâta timp cât BERD-ul are încredere că putem garanta acest împrumut. Pentru a-i convinge a trebuit să prezentăm o estimare a bugetelor CJA până în anul 2015", spune vicepreședintele Gheorghe Falcă.

COSMIN MIHUȚA

MAI ȘASE ZILE PENTRU DEPUNEREA DECLARAȚIILOR

• 58% din arădeni s-au conformat obligației

Din estimările Direcției Generale a Finanțelor Publice Arad, circa 70.000 de arădeni trebuie să depună declarația de venit global. Până acum, DGFP Arad a preluat aproape 40.000 de astfel de declarații, ceea ce înseamnă că 58% din arădeni s-au conformat obligației.

Declarațiile de venit global (și cele speciale) pot fi depuse până în 30 aprilie. Mai sunt, așadar, șase zile (sâmbătă, 27 aprilie, e zi lucrătoare pentru DGFP).

G. K.

Nokia 3310

41 USD

Alcatel OT 311

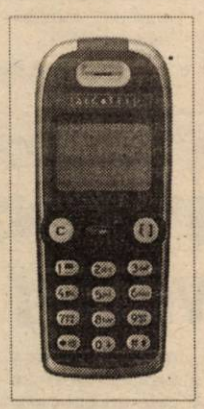

34 USD

daca te abonezi la Orange
in perioada 5 aprilie - 15 mai,
timp de o luna (a 4-a)
abonamentul tau nu costa nimic !

pentru toti abonatii, mesajele scrise
trimise in aceasta perioada au
reducere de 30%.

▪ preturile sunt valabile pentru abonamentele cu minute incluse sau Orange Free
▪ preturile nu includ TVA

orange™

(C.A.)

www.rom-com.ro
ROMCOM
ARAD ■ ■ ■ ■ ■ partener Orange

Arad
B-dul Revolutiei 76
(Agentia de turism Zarandul)

Cu dr. Eugen Crișan, despre a treia stare a femeii

„MENOPAUZA NU STINGE DORINȚA DE VIAȚĂ"

Multe femei neglijează și tratează cu indiferență una dintre cele mai delicate situații cu care organismul trebuie să se adapteze la o anumită vârstă: menopauza.

De două săptămâni, la Arad menopauza se diagnostichează și se tratează într-un cadru organizat: la Centrul de diagnostic și tratament al menopauzei, în cadrul Spitalului Matern.

Menopauza a fost tema discuției ce urmează cu responsabilul acestui centru, dr. Ioan - Eugen Crișan, medic primar obstetrică-ginecologie, doctor în științe medicale.

– Domnule doctor, ce este menopauza?

– Menopauza este a treia stare fiziologică a femeii. O treime din viața unei femei se petrece în menopauză.

– La ce vârstă apare?

– Nu există o vârstă prestabilită, ci este în funcție de codul genetic al fiecărei persoane. După 40-42 de ani, menopauza fiziologică se poate instala. Dar asta nu este o regulă.

– Care sunt primele semne ale menopauzei?

– Tulburări de ciclu (faza de premenopauză) în ceea ce privește durata și fluxul menstrual; tulburări vegetative: cefalee, amețeli, insomnii, senzație de neliniște, oboseală, bufeuri, ceea ce duce la stări conflictuale.

– Practic, ce schimbări se produc în organismul femeii?

– Din acest moment, ovarele încep să își înceteze activitatea hormonală. Ca rezultat, are loc scăderea hormonilor estrogeni. Urmează menopauza constituită, când dispare menstruația și această insuficiență de hormoni estrogeni se visceralizează. Adică afectează organele corpului feminin.

– Care sunt afecțiunile pe care menopauza le poate declanșa?

– În momentul când estrogenii scad, femeia devine vulnerabilă la o serie de afecțiuni. În primul rând e afectat aparatul cardiovascular. Insuficienta cantitate de estrogeni duce la hipertensiune arterială, infarct, accident vascular cerebral. O altă afecțiune asociată menopauzei este osteoporoza care poate determina fracturi spontane în special ale femurului și ale capului femural.

– În ce măsură menopauza afectează viața sexuală a cuplului?

– Foarte mult. Apare disconfortul actului sexual. Cauza o constituie mucoasa vaginală care devine atrofică. Glandele sexuale nu mai funcționează în timpul preludiului și al actului sexual, lipsind lubrifiantul necesar. Apar diferite leziuni tegumentare vulvare care duc la accentuarea disconfortului, la lipsa apetitului sexual, la abolirea orgasmului și la toate consecințele care rezultă de aici.

– Care trebuie să fie atitudinea femeii care traversează perioada de premenopauză?

– La apariția tulburărilor de menstruație să se adreseze medicului ginecolog curant care să evalueze starea de fapt și să prescrie un tratament adecvat. O femeie care se respectă și dorește să fie sănătoasă, trebuie să se prezinte la medicul ginecolog cel puțin o dată pe an, pentru a se asigura de buna stare a organelor genitale și a sânului. A te lăuda că n-ai fost la ginecolog de când ai născut nu e un titlu de glorie, pentru că riscul cancerului genito-mamar - pe primul loc la mortalitatea feminină - e foarte mare. În primele faze ale apariției cancerului genito-mamar nu există durere. Instalarea durerii înseamnă că s-a depășit stadiul terapeutic.

– Ați amintit de menopauza fiziologică. Ce alt tip de menopauză mai există?

– În anumite stări fiziologice - fibrom, chiste ovariene - se procedează la castrare de necesitate, instalându-se menopauza chirurgicală. Aceasta reprezintă un șoc pentru organismul feminin. La fel ca și în cazul menopauzei fiziologice și în situația menopauzei chirurgicale se procedează la un tratament hormonal de substituție. Indiferent de modul de instalare a menopauzei, tratamentul hormonal de substituție se face sub supraveghere medicală, pentru că anumite afecțiuni maligne sunt dependente hormonal, având o dezvoltare mult mai rapidă sub influența hormonilor estrogeni.

– Care sunt avantajele tratamentului hormonal de substituție?

– Statistic s-a dovedit că durata de viață a femeii care urmează tratament de substituție în menopauză crește cu zece ani. Concomitent scade incidența tuturor bolilor amintite anterior. Confortul și dorința de viață sunt la fel de pregnante ca în tinerețe.

– Unde se pot adresa femeile care doresc să beneficieze de toate avantajele amintite adineaori?

– La Centrul de diagnostic și tratament al menopauzei, din cadrul Spitalului Matern Arad. Medicamentele se compensează (65%), costul zilnic al tratamentului situându-se între 2000-3000 lei.

A consemnat
TEODORA MATICA
Foto: ONORIU FELEA

Chiar dacă este în doliu

MONICA DAVIDESCU, ACTRIȚĂ A TEATRULUI NAȚIONAL, URĂȘTE NEGRUL

E de loc din Prahova, sat Vistieru, comuna Șotrile, dintr-o familie cu trei surori. Pe când avea trei ani, a rămas orfană de mamă. A urmat un liceu industrial și la absolvire, s-a întors în sat să-i învețe pe cei mici alfabetul. Meseria de învățătoare a apus pe cât de repede a răsărit: după un an,

● „Oamenii de la țară nu mai aveau ce să-mi spună"

Monica Davidescu și-a dat seama că trăiește într-o lume mult prea mică pentru idealurile ei: „Cred că drumul vieții ține de soartă și de voință. Mi-am dorit să plec de la țară și să cunosc o altă lume. Consideram că oamenii de la țară nu mai aveau ce să-mi spună. Primul pas ar fi fost Câmpina, dar am ales în final Bucureștiul."

În octombrie 1991, Monica Davidescu pășea în Capitală. „Eram destul de pierdută. Verișoara mea mi-a arătat unde e metroul și a trebuit să încep să mă descurc. În București am întâlnit fantastic de mulți provinciali cu care am putut să comunic."

● La București, pe prima scenă a țării

Timp de trei ani, Monica și-a netezit drumul spre un reper important al existenței - facultatea de Teatru și Film. În 1998 devine actriță a Teatrului Național din București și se dedică profesiei. Îl citează pe Pascal Brugner și se consideră un șobolan de oraș. Un oraș care o mulțumește. Un oraș unde joacă pe prima scenă a țării, alături de Radu Beligan, Valentin Uritescu, Ioan Moraru. În urmă cu mai bine de șapte ani l-a întâlnit pe Aurelian Temișan. Uniți de sentimente, dar și de profesie, Monica și Aurelian sunt logodiți din august 2000. Ferită de ochii și urechile lumii, logodna a fost surpriza pe care Aurelian i-a pregătit-o Monicăi de ziua lui.

● Cariera primează

Căsătoria nu este programată. Cel puțin deocamdată. Cei doi locuiesc împreună și, potrivit concepțiilor din satul natal, Monica se consideră „ca și măritată, dar nu căsătorită".

În principiu, atât el cât și ea doresc un bebe. „El va veni în clipa când activitățile noastre profesionale vor ajunge la un vârf. Eu tot amân și zic că va veni și copilul pe la 35 de ani."

Cariera rămâne pe prim plan fiindcă Monica și-a dorit carieră. „E păcat să pierd ceea ce am clădit până acum. Copilul m-ar ține foarte mult pe loc.Toate gândurile s-ar duce spre el. M-aș dedica doar lui."

Pe Monica Davidescu am întâlnit-o la Casa de Modă „Ellis" unde se relaxa înainte de spectacolul Tache, Ianke și Cadîr. „Feelingul" artistic explică buna înțelegere și colaborarea dintre ea și Elena Lăslean. Monica Davidescu s-a dovedit o interlocutoare plăcută: sinceră, apropiată, dezinvoltă. Momentul despărțirii noastre a pus în lumină poate cea mai sensibilă trăire de moment a actriței: „Recent, tata s-a stins. Nu port haine de doliu și nu știu în ce măsură îmi va fi înțeleasă atitudinea în zona de unde îmi trag rădăcinile."

Monica Davidescu nu afișează durerea prin culoare: „urăsc negrul. Durerea e mult mai adâncă. Cei din jurul meu n-au de ce să participe la necazul meu. Dacă pot să le fac o bucurie, cu mare drag."

TEODORA MATICA
Foto: ONORIU FELEA

FII FRUMOASĂ CU CE AI ÎN BUCĂTĂRIE

Morcov pentru riduri

Pentru a preveni apariția ridurilor ori pentru a le atenua pe cele existente, prepară următoarea mască: rade un morcov pe o răzătoare cât mai fină și apoi adaugă puțină brânză de vaci. Amestecul se aplică sub ochi și se lasă să acționeze 10 minute.

Lapte pentru curățarea feței

Laptele degresat poate fi mai eficient decât multe alte produse cosmetice. Așadar, spală-ți fața în fiecare seară cu lapte. În scurt timp vei observa că pielea este mult mai întinsă.

Albuș de ou și lămâie pentru decolteu

Potrivită pentru decolteul tău deoarece tonifică pielea și închide porii este următoarea mască: albuș de ou bătut spumă și câteva picături de lămâie. După ce s-a uscat, îndepărtează masca cu apă călduță.

Feliile de cartofi, castravete sau roșii pentru ochi

Dacă noaptea a fost prea seurtă sau ziua prea lungă, urmarea apare, de obicei, sub forma ochilor umflați și a cearcănelor. Feliile de cartofi, castravete sau roșii te pot scoate din impas. Aplică-le pe pleoape și lasă-le câteva minute.

Miere de albine sau margarină pentru buze

Buzele uscate și crăpate au nevoie de grăsime pentru a se regenera. Grăsimile care stau la baza stick-urilor pentru îngrijirea buzelor sunt conținute într-o formă mai pură în margarină. Seara, ungeți buzele cu margarină sau miere de albine și lăsați să acționeze câteva minute. Efectul: buzele își vor recăpăta aspectul catifelat.

Peeling cu zaț de cafea

E păcat să arunci zațul rămas după ce ai băut cafeaua. Mai bine folosește-l ca peeling pentru corp. Strânge zațul într-o cană, așază-te în cadă și freacă-ți pielea pe toate porțiunile corpului. Va îndepărta celulele moarte și va catifela pielea. La sfârșit fă un duș pentru a îndepărta toate urmele de cafea.

Tehnologia SMS îmbunătățește viața sexuală

Mesajele pe telefonul mobil (SMS) sînt foarte apreciate de britanici care afirmă că această tehnologie le îmbunătățește viața sexuală și că mai degrabă ar renunța la ciocolată și la televiziune decît la posibilitatea de a trimite mesaje pe telefonul mobil, se arată într-un sondaj realizat de postul interactiv de televiziune The Dating Channel și citat de BBC.

Pentru o națiune cunoscută pentru reticența de a-și manifesta sentimentele, mesajele SMS par să fi fost soluția ideală. Nu mai puțin de 75 la sută dintre cei care folosesc acest sistem afirmă că o fac pentru a flirta, iar 25 la sută spun că SMS îi face să aibă mai multă încredere în ei înșiși și să se simtă mai la modă.

De asemenea, SMS s-a dovedit neprețuit în relațiile dintre sexe: jumătate dintre cei care au folosit această tehnologie au făcut-o pentru a trimite texte cu conotație erotică, iar o treime au cerut cel puțin o dată o întîlnire folosind textul de pe telefonul mobil.

Un procent destul de însemnat, 13 la sută, au recunoscut că au făcut avansuri nedorite prin SMS. Din totalul celor chestionați, 85 la sută au afirmat că trimit cel puțin un SMS pe zi, în timp ce 41 la sută trimit peste cinci mesaje zilnic.

De asemenea, sondajul a arătat că tehnologia SMS a devenit o parte necesară a vieții pentru cei mai mulți britanici: două cincimi au afirmat că mai degrabă ar renunța la ciocolată decît la SMS și o zecime sînt convinși că ar putea trăi fără televizor, dar nu fără mesaje de pe telefonul mobil.

În jur de 13 miliarde de mesaje text au fost trimise în Marea Britanie în 2001, aceasta fiind metoda de comunicare cu cea mai mare dezvoltare.

Plăcerea este de partea ta!

O viață sexuală completă este o cheie importantă a succesului în relația de cuplu. Dacă este o problemă, este bine să te ocupi de ea imediat, nu o ignora! Ai ejaculare precoce, tulburări de erecție sau dorești îmbunătățirea performanțelor sexuale? Sună! Un colectiv de specialiști îți stă la dispoziție.

Camere de așteptare private
Asigurarea discreției pacientului este garantată

TIMIŞOARA: 056-434888
București: 01-3111929 Iași: 032-265551
Baia Mare: 062-433303 Brașov: 068-333989

probleme de dinamică sexuală masculină

ON CLINIC LTD
CENTRU MEDICAL INTERNAȚIONAL
(2360689)

Promovare și campionat național de tenis de masă

DUBLU EVENIMENT SPORTIV LA SÂNTANA

Duminică, la Sântana am fost martorii unui adevărat eveniment - promovarea echipei de tenis de masă, sponsorizată de patronul S.C. Ana Mar SRL, Titus Lupitu și, mai ales, organizarea unei etape de campionat național de Divizia B într-o comună! Încă de la primele ore ale dimineții, o delegație a CSM Arad PAB a plecat spre „locul faptei" cu microbuzul. Jucătorii erau acolo de sâmbătă, fiind cazați la complexul sponsorului Lupitu.

CINE SUNT EI?

Lotul care a reușit să promoveze din Divizia B în Divizia A, îi cuprinde pe Cristian Dodean, Radu Munteanu și Patriciu Munteanu. Frații Munteanu au dublă legitimare (CSM PAB - CSȘ Gloria). Echipa a fost pregătită de antrenorul-jucător Ștefan Dumitru, plecat între timp în Ungaria, la Szeged. Deși meciurile nu mai aveau miză pentru ai noștri, victoria a fost obținută în ambele întâlniri: 4-3 cu CSȘ Tg. Secuiesc și 4-3 cu CSȘ Voința Satu Mare. (Formația din Brăila nu s-a prezentat la jocurile etapei). Au arbitrat nume cunoscute ale tenisului de masă arădean: Magdalena Leszay, Livia Căruceru și Ion Alexandru Weber.

DE LA CĂMINUL CULTURAL LA ... COMLĂUȘ

Interesant este că partidele s-au desfășurat la Căminul Cultural din localitate. Întrucât în Divizia A, condițiile impuse sunt superioare celor existente, va fi nevoie de amenajarea spațiului de concurs (luminozitate, parchet etc.). Inspecția a fost realizată de președintele Comisiei Centrale de Competiții din cadrul Federației, dl. Aurel Popovici, persoană cu o îndelungată activitate în domeniu. Domnia-sa va depune un raport în vederea omologării viitoarei săli.

Patriciu Munteanu, Cristian Dodean și Radu Munteanu vor juca, de acum, în liga a doua.
Foto: V. MUSCA

Deocamdată, important este că spațiul corespunde din punct de vedere regulamentar (lățime, lungime, înălțime). De restul problemelor se va ocupa dl. Lupitu, așa cum ne-a asigurat imediat după concurs. Un detaliu de culoare este că drumul spre Căminul Cultural a fost presărat cu surprize, acesta fiind confundat de către un membru al delegației, cu sala de sport din Comlăuș.

PROIECTE AMBIȚIOASE

Lansat în afaceri la începutul anilor '90, Titus Lupitu ajută secția de tenis de masă a grupării conduse de Eugen Roman, de aproape un deceniu. În acest timp a venit din Capitală antrenorul Valentin Dobai, actualul tehnician la lotul național de cadete și au fost obținute rezultate notabile la nivelul echipelor de băieți. Proiectele d-lui Lupitu sunt dintre cele mai ambițioase. Atât în ceea ce privește tenisul de masă cât și în sfera altor discipline. A fost preluată echipa de fotbal Pro Sport Unirea Sântana, din campionatul județean. Chiar dacă ea se află pe ultimul loc în „Onoare", Lupitu este mândru de dăruirea fotbaliștilor și de faptul că rezultatele încep să apară (ultimul dintre ele, o remiză la Vinga). În „agenda de lucru" figurează, printre altele, construirea unui teren de tenis de câmp. Ținând cont de puținătatea investitorilor și a banilor în sport, în prelungita tranziție a societății românești, ar fi de dorit ca inițiativele de acest gen să aibă ecou. Urmările pot fi benefice pentru întreaga comunitate. Deocamdată, Titus Lupitu deplânge ceea ce numește insuficienta implicare a autorităților locale, în acest sens.

BANI ȘI... COLIVIE

Cei trei componenți ai formației au fost premiați cu câte 500.000 de lei pentru reușita promovării, la masa festivă organizată la finele turneului. Nu a scăpat nepremiat nici tatăl fraților Munteanu, care a intrat - în calitate de columbofil - în posesia unei colivii. Lotul s-ar putea îmbogăți din sezonul următor, alinierea la pretențiile eșalonului doi presupunând aducerea unui sportiv cu experiență. Alături de acesta și de Cristian Dodean, tinerii Radu și Patriciu Munteanu își vor putea continua „rodajul".

KAORI A DANSAT CU LUPITU

Spre orele serii, la masă erau așteptați și fotbaliștii. Domnea, evident, buna dispoziție. Profitând de prezența antrenoarei japoneze Kaori Sasaki (aflată la CSM PAB, într-un program de voluntariat cu o durată de doi ani), Titus Lupitu a invitat-o la dans. Neobișnuită cu acordurile populare românești, Kaori s-a descurcat totuși foarte bine. Așa cum sperăm să se întâmple și cu echipa arădeană, în continuare. Primul pas a fost deja făcut. Urmează ceilalți.

ADRIAN HĂRȚĂU

Campionatul Județean „Promoție"

Seria A

Rezultatele etapei a XVIII-a: Zădăreni-Mândruloc 3-0; Mailat.-V. Săvârșin 4-1; Secusigiu-Cruceni 3-2; Munar-Mănăștur 1-4; Ususău-Căpâlnaș 9-1; Miniș-Semlac 3-0 (f. j.). Fântânele a stat.

Clasament

1. Zădăreni	17	13	2	2	66-22	41 (+14)
2. Mailat	17	12	1	4	54-21	37 (+13)
3. Ususău	16	11	2	3	62-29	35 (+11)
4. Mândruloc	17	9	5	3	30-17	32 (+5)
5. Mănăștur	15	9	3	3	45-25	30 (+6)
6. Săvârșin	17	8	3	6	47-29	27 (+3)
7. Cruceni	15	6	1	8	31-40	19 (-6)
8. Munar	16	5	3	8	31-40	18 (-6)
9. Fântânele	16	5	2	9	32-42	17 (-10)
10. Secusigiu	17	5	2	10	28-57	17 (-7)
11. Miniș	17	5	1	1	29-47	16 (-11)
12. Căpâlnaș	17	3	1	12	28-89	10 (-14)
13. Semlac	17	1	4	12	17-63	7 (-20)

● Victoria Frumușeni și Victoria Semlac s-au retras din campionat.

Etapa următoare (27-28 aprilie 2002): Mândruloc-Căpâlnaș, Mănăștur-Fântânele, Cruceni-Miniș, Săvârșin-Zădăreni, Munar-Ususău. Mailat și Secusigiu stau.

Seria B

Rezultatele etapei a XIV-a: Seleuș-Horia 1-1; Tauț-Drauț 5-2; Agrișul Mare-Cherelus 7-1; Sinivest Zărand-Petrom Nădab 4-1; Protguard-Chier 3-3; Dud-Olari 3-0 (f. j.)

Clasament

1. Dud	14	12	2	0	44-5	38 (+17)
2. Agrișul Mare	14	8	2	4	45-25	26 (+5)
3. Seleuș	14	8	2	4	40-24	26 (+5)
4. Olari	14	8	0	6	33-22	24 (+3)
5. Horia	14	7	3	4	36-23	24 (+3)
6. Zărand	14	7	2	5	37-27	23 (+2)
7. Tauț	14	7	1	6	42-34	22 (+1)
8. Nădab	14	6	1	7	33-43	19 (-2)
9. Protguard	14	4	2	8	25-45	14 (-7)
10. Chier	14	4	1	9	35-53	13 (-8)
11. Chereluș	14	3	1	10	23-43	10 (-11)
12. Drauț	14	1	2	11	15-59	5 (-16)

● Unirea Olari s-a retras din campionat.

● Codreana Nădăș și-a schimbat denumirea în Șoimii Taut.

Etapa următoare (duminică, 28 aprilie): Chier-Agrișul Mare, Chereluș-Tauț, Drauț-Seleuș, Zărand-Dud, Nădab-Protguard, Horia stă.

Seria C

Rezultatele etapei a XII-a: Buteni-Vârfurile 3-0 (f. j.); Lunca Teuz-Bârsa 2-1; Cermei-Șomoșcheș 10-0

Clasament

1. Lunca Teuz	12	11	0	1	45-18	33 (+15)
2. Buteni	12	9	0	3	33-29	27 (+9)
3. Cermei	12	8	0	4	41-16	24 (+6)
4. Vârfurile	12	3	0	9	18-31	9 (-9)
5. Bârsa	12	2	1	9	14-39	7 (-11)
6. Șomoșcheș	12	2	1	9	17-45	7 (-11)

● Universitatea Sebiș și Explormin Hălmagiu au fost excluse din campionat.

● Andezitul Vârfurile s-a retras din campionat.

Etapa următoare (duminică, 28 aprilie): Bârsa-Șomoșcheș, Buteni-Cermei, Lunca Teuzului stă.

C.E. de haltere

BRONZ PENTRU ADI JIGĂU

Aseară, în prima zi a „europenelor" de haltere ce se desfășoară în Turcia, în cadrul cat. 56 kg, sportivul arădean Adrian Jigău (legitimat la C. S. Astra, antrenor Gigi Biriș) a obținut medalia de bronz - a zecea din palmaresul său - la stilul aruncat, cu o performanță de 145 kg. La „smuls", halterofilul nostru a reușit doar 120 kg, clasându-se pe locul patru, poziție ocupată și la „total", cu 265 kg.

Astfel, Adi Jigău ratează o uriașă șansă de a deveni stăpânul categoriei, în lipsa fenomenalului Halil Mutlu (accidentat). Dar, bronzul european rămâne...

D. SCRIDON

Astăzi, în Cupa României

STEAUA-DINAMO

Semifinalele „Cupei României" la fotbal sunt programate pentru astăzi și sunt dominate de marele derby Steaua-Dinamo. Turul se dispută pe stadionul din Bd. Ghencea, fiind transmis în direct pe Antena 1, de la ora 20,00.

În celălalt meci, la Ploiești, Astra din localitate va întâlni pe Rapid. De asemenea, partida va fi transmisă în direct, de la ora 16,30, dar pe TV România 1.

Returul acestor jocuri este programat pe data de 8 mai.

Opinii de spectator

VICTORIE

Ploaia torențială mă abate, de la z(s)ilnica plimbare, către Sala Sporturilor, unde o tânără colegă avea de scris cronica unui meci de baschet. Sunt uimită că nici măcar spectacolul sportiv n-are mai mare audiență ca un recital de muzică de cameră. Parcă avem în Arad și liceu sportiv, și facultate de cultură fizică. Observ și încerc să mă obișnuiesc. Frumos ritualul intrării în teren. Voiam să spun, în scenă. În fosă, pardon, în tribună, o galerie supercivilizată. Are ritm. Toți cântă și-s bine sincronizați.

Mă nedumerește tabela de scor. Care o fi cifra gazdelor, care a oaspeților ? Stau pe nedrept la masa presei. Mai bine zis scândura presei. Și e scrijelită ca o bancă de gimnaziu. Terenul, în schimb, e impecabil de curat. Aici au trecut de curățenia de Paști. De fapt, totul e foarte curat. Și holurile, și scările, și sala. Ambele echipe, sub un panou și mingea pornește spre locul fără jucători. Joacă și arbitrii. Unul e, totuși, grăsuț. Aici timpul se scurge la propriu și-i, de multe ori, chiar oprit în loc. Un domn masiv, de pe scaunele care, cândva, erau tapițate, protestează în gura mare. O fi știind dumnealui de ce! Eu nu.

Mă uit la gazetarii sportivi. Își iau altfel notițe. Pe două foi și-au notat numele jucătorilor și fac mici semne când se modifică scorul. E 44-11. M-am prins că pentru noi.

Galeria e inepuizabilă. Cântă, scandează. Merge paralel cu meciul. Un suporter mic, cu o trâmbiță de jucărie, învață meseria în brațele lui mami propria. Ceva sună și mingea oaspetelor se încăpățânează să se plimbe pe cercul de metal și nu vrea, în ruptul capului, să intre în plasă. Scorul își păstrează ritmul: 61-15, 71-21, 82-32. Remarc o brunetică frumoasă, armonios construită (demnă chiar de un podium de concurs de frumusețe) care scapă singură cu mingea și înscrie înainte de a fi apucat să se apropie celelalte. Cica Visici, hvala ! Și olimpienele sunt „suprimate". Arbitrul arată cu degetul. Aici e voie. Se anunță greșelile personale. De obicei, astea se ascund. În lumea politică, pot fi luate drept virtuți.

Revin la galerie. După un recitativ, acompaniat de o tobă de execuție, recunosc aria contelui din „Rigoletto", în variantă corală. Pe teren mingea face salturi sigure. Momentele sunt subliniate de mișcările corpului coregrafic, tot al galeriei. Voite cu fulare, mișcări largi cu steaguri. Victorie!

DANA TODOR

FRONTIERA CURTICI-ȘIRIANA ȘIRIA, MECIUL CARE POATE DECIDE CÂȘTIGAREA DIVIZIEI D

● **Astăzi, de la ora 16,00, are loc marea bătălie**

A sosit, iată, ora mult așteptatului derby al campionatului dintre Frontiera Curtici și Șiriana Șiria, ocupantele primelor două locuri în clasament, principalele favorite la câștigarea Diviziei D. Înaintea acestei confruntări, formația gazdă are un punct mai mult ca adversarii și două semne (1X) din trei, dacă ar fi să jucăm la pronosport.

Indiscutabil, meciul „va fi unul pe viață și pe moarte", ambele grupări investind prea mulți bani, pentru ca acum să nu facă totul pentru a izbândi. Orgoliile sunt mari, interesele la fel, mai ales după ce, în toamnă, curticenii au stricat sărbătoarea șirienilor, administrând prima înfrângere echipei ce la vremea respectivă a fost condusă de Ricco Câmpian.

Cu 24 de ore înaintea marii bătălii, am luat pulsul celor două tabere. Firesc, am început cu gazdele, avându-l ca interlocutor pe „vicele" Frontierei, Ghiță Ban, iar de la Șiriana l-am abordat pe principalul investitor Ioan Caia.

Așadar, să-i dăm drumul...

GHIȚĂ BAN: „Având și tradiția de partea noastră, care spune că în ultimii doi ani am câștigat, de fiecare dată în fața șirienilor, adică șase meciuri din tot atâtea posibile, ne dorim victoria și implicit câștigarea campionatului. Vrem să ne concretizăm efortul colectiv din ultimii doi ani pentru că aici se muncește serios, de la echipă până la nivel de oraș. În cazul unei victorii, am câștigat seria și ne vom pregăti serios pentru baraj, deoarece la Curtici se vrea cu adevărat promovarea în Divizia C. Băieții, cu excepția lui Oită (care a renunțat la fotbal, pentru a lucra în Ungaria) vor juca pe o primă specială de 500.000 de lei. Am convingerea că arbitrajul va fi ca la toate meciurile Frontierei din acest campionat, adică imparțial.

IOAN CAIA: „Cine câștigă merge mai departe, adică are prima șansă de a cuceri primul loc. Dacă vom izbândi și vom merge la baraj, sigur nu o să vindem locul, pentru că nu am investit atâta, iar apoi să câștig 100 de milioane, cam cât ar valora locul? M-aș bucura ca acum să se vadă roadele muncii noastre de ani de zile. Frontiera Curtici e o echipă bună, din punctul meu de vedere, iar dacă va fi să-i batem, victoria va fi cu atât mai prețioasă. Au jucători tineri, de perspectivă, pe unii dorind-i în echipa noastră, în cazul promovării. Dacă pierdem, anul viitor o luăm de la capăt, pentru că așa e și în viață. Nu ne putem opri din cauza unui simplu joc. Vreau să mai spun că aștept de la curticeni - mă refer la spectatori - să ne primească așa cum am făcut și noi, la Șiria, în tur."

La final să mai spunem că meciul va fi arbitrat de o brigadă avându-l la centru pe Adrian Apătean, ajutat de asistenții Marcel Constantin Vida și Leontin Buda.

Observatori din partea AJF vor fi Cornel Zăhoi și Cornel Tiulea.

Prețul unui bilet va fi de 20.000 de lei.

DANIEL SCRIDON
LEO SFÂRA

MEDALII PENTRU CULTURIȘTII ARĂDENI

La sfârșitul săptămânii trecute a avut loc finala pe țară a Campionatelor Naționale de Culturism și Fitness pentru juniori, junioare și Masters, desfășurate la București, în sala Rapsodia.

● Rezultatele la categoria Masters +50 ani:

Loc. I Eugen Kantor (al 16-lea titlu de Campion național).

Loc. II Mihai Dehelean

● Rezultatele la categoria juniori mari:

Loc. III Cosmin Popa, cat. +80 kg

Loc. VI Adrian Husa, cat. 70 kg

Toți sportivii sunt legitimați la CS Astra Arad. Pe această cale sportivul Eugen Kantor mulțumește managerului general Octavian Iovănuț, de la S.C. Metalcomp internațional S.A. pentru condițiile oferite pregătirii acestui concurs.

INTERNET NON–STOP!

NET cafe

11 posturi de lucru Compaq, Pentium 4, ecran extra plat, DVD, placă audio!

Arad, str. Eminescu 55-57 (casa Jelen, în curte)

(c.b.)

AUTOHTON ALLPIC S.A.

Timișoara, Aleea Viilor nr. 24 incinta AGROTRANSPORT (Mehala)
Tel/fax: 056.294973; Tel: 143278; 242208

NOU - **EUROPROFILE**
IPE, HEA, HEB!
OFERTĂ PROMOȚIONALĂ

- ▼ Tablă Zn 0,4 mm - 17.501 lei/kg (112.010 lei/coală)
- ▼ Tablă Zn 0,5 mm - 17.108 lei/kg (136.870 lei/coală)
- ▼ Tablă striata lacrima 4 x 1000 x 6000 mm - 14.500 lei/kg
- ▼ Țeavă neagră instalații 1/2" - 15.413 lei/m; 3/4" - 19.994 lei/m; 1" - 32.347 lei/m; 1 1/4" - 39.803 lei/m; 1 1/2" - 44.157 m; 2" - 69.283 lei/m; 2 1/2" - 86.449 lei/m; 3" - 107.575 lei/m; 4" - 170.059 lei/m;
- ▼ Tablă decapată de la 0,4 mm - 3,75 mm;
- ▼ Tablă groasă LTG, LBC de la 3 mm - 150 mm la prețuri promoționale.

Prețurile nu includ TVA.

Distribuitor autorizat: ISPAT - SIDEX S.A. DUCTIL și DUCTIL STEEL, BUZĂU, ARMĂTURA CLUJ, INTFOR GALAȚI, PETROTUB ROMAN, SILCOTUB ZALĂU, ZIMTUB ZIMNICEA

(9397724)

Casa de Asigurări de Sănătate Arad

Publicație de vânzare **Bunuri imobile** **Licitația a III - a**

În temeiul art. 65 din Ordonanța Guvernului nr. 11/1996 privind executarea creanțelor bugetare, aprobată prin Legea nr. 108/1996, cu modificările și completările ulterioare, se face cunoscut prin prezenta că în ziua de 09, luna mai, orele 10,00, anul 2002, în localitatea Arad, str. Tribunul Dobra nr. 4, se vor

vinde prin licitație următoarele bunuri imobile,

proprietate a debitorului S.C. Pastorala SA Arad, cu sediul în localitatea Arad, str. Tribunul Dobra nr. 4, cod fiscal 16858091:

a) clădire în suprafață de 471,2 mp, compusă din: magazie-depozit din Cil - nr. inv. 35, situată în localitatea Cil, evaluat la suma de 214.200.000 lei.

b) teren aferent construcții în suprafață de 471,2 mp situat în localitatea Cil evaluat la suma de inclus în prețul clădirii.

Prețurile includ TVA.

Condiții de participare:

- Ofertă scrisă și taxă de participare de 10% din prețul de strigare;

Informații la telefon: 095.656.512. (2366174)

PC 4 U

Mihai Eminescu, nr. 4
tel./fax: 057-21.41.15

CALCULATOARE
COMPONENTE
SERVICE PC

Athlon XP 1700+

ATX, HDD 40 GB, 128 MB RAM, placa video TNT - 32 MB, audio, DDR - ready, tastatura, mouse, pad
Monitoare Proview 15" - 103 $
CD-ROM Acer / Samsung 52x - 28 $

DOAR **399 $**

Prețurile nu includ TVA

A sosit timpul să te abonezi!

SIEMENS A35 **15 $***

Te abonezi până la 04.05.2002 și primești cadou un SIM Connex GO! sau Kamarad + set promoțional Quasar!

NOKIA 3310 **49 $***

OFERTA CONNEX

- **5 luni cu 50% reducere la abonament (primele 5 luni de contract)**
- **tarif promoțional de 0,05$ / SMS** pentru mesaje către destinații naționale**
- pe 15 aprilie 2002, 5 dintre clienții Connex vor primi câte un premiu special: **5 ani de abonament Connex 800 GRATUIT!!!**

Cartelele SIM reîncărcabile Connex Go! și Kamarad costă 7$, fără TVA. Ofertă valabilă până la 30 aprilie 2002. Detalii în magazine.

Pret fara TVA, valabil doar pentru conectare in reteaua Connex, in limita stocului disponibil. Mesajele SMS catre numere speciale sau gratuite (818, 211, etc) nu vor beneficia de acest tarif promotional.*

QUASAR
www.quasar.ro

DEALER CONNEX

ARAD, Piața A. Iancu, nr.10, Tel: 211.822

(2366072)

COMPANIE MULTINAȚIONALĂ ANGAJEAZĂ

Lăcătuși, zidari, sudori, electricieni

Cerințe:

- Studii medii sau profesionale
- Experiență în domeniu (min. 3 ani)
- Absolvire cel puțin a unui curs în domeniu
- Dispus să lucreze peste program în deplasări
- Stare de sănătate foarte bună
- Permis de conducere valabil

Se oferă: **Pachet salarial atractiv**
Lucru într-o echipă de profesioniști
Cursuri de pregătire și perfecționare

Scrisorile de intenție și CV-urile se trimit prin fax la numărul 057/280047. Toate cererile vor fi tratate confidențial.

(9397748)

AGENȚIA AGROSEM ARAD

Pentru campania de primăvară

Vinde următoarele semințe
- OVĂZ soiul MUREȘ
- SOIA
- PORUMB
- TURDA 200 PLUS
- NSSC 420 SÂRBESC
- ZP 335 SÂRBESC
- ZP 409 SÂRBESC
- ZP 471 SÂRBESC
- LUCERNĂ
- FLOAREA SOARELUI
- MAZĂRE FURAJERĂ
- MĂZĂRICHE
- ORZOAICĂ DE PRIMĂVARĂ
- SEMINȚE DE LEGUME
- AZOTAT DE AMONIU

Practicăm cele mai avantajoase prețuri respectiv 20.000 lei/kg la Turda 200 plus și 30.000 lei/kg la ceilalți hibrizi de porumb

Plata semințelor se face la ridicarea acestora prin: numerar, ordin de plată vizat de bancă și filă CEC.

SEMINȚELE SUNT SUBVENȚIONATE CONFORM H.G. NR. 131 din 14.02.2002.

Cumpărătorii vor prezenta adeverință de la primăria de domiciliu de unde să rezulte că sunt deținătorii de pământ pe care-l cultivă în anul 2002.

(2365815)

Informații suplimentare la sediul Agenției Str. Dumbrava Roșie nr. 2-4 și la telefoanele 216.620, 289.063, 275.156.

Programul de livrare este de LUNI-VINERI de la orele 8,00-16,00, iar sâmbăta de la orele 8,00 la 13,00.

magazinul LA TORRE IMPEX

unic distribuitor în România meccanocar® *ITALIA*

VINDE:

- șuruburi, buloane, elemente de îmbinare și fixare
- cabluri, mufe, bujii, lămpi, mături, perii, dulapuri metalice
- chei, truse profesionale, discuri abrazive, adezivi, produse chimice
- menghine, flexuri, mașini de găurit, ciocane pneumatice
- aparate de măsură, mașini de găurit
- aparate și accesorii pentru service auto și vulcanizare
- ustensile pentru lemn și metal.

(C.A.)

luni-vineri 9⁰⁰-18⁰⁰
sâmbătă 9⁰⁰-13⁰⁰

str. PATRIA, nr. 14 (la fosta cantină TEBA)

Casa de Asigurări de Sănătate Arad

Publicație de vânzare **Bunuri mobile** **Licitația a II-a**

În temeiul art. 55 din O. G. nr. 11/1996 privind executarea creanțelor bugetare, aprobată prin Legea nr. 108/1996, cu modificările ulterioare, se face cunoscut prin prezenta că în ziua de 15, luna mai, anul 2002, ora 10,00 în localitatea Hălmagiu, str. Avram Iancu, nr. 46, la sediul debitorului S.C. ROM-CRIȘANA SRL, **se vor vinde prin licitație următoarele bunuri mobile:**

Denumirea bunului mobil	Prețul de la care se pornește licitația (nu include TVA)
1. DACIA 1304 PAPUC AR 05 EJV	1 buc x 40.500.000 lei

Informații la telefon: 095 656512. (2366173)

DACOROM S.C. DACOROM S.R.L.

Arad, Mihai Eminescu nr. 6
Ecaterina Teodoroiu nr. 4

FIRMA NOASTRĂ VĂ OFERĂ SPRE VÂNZARE

- SĂMÂNȚĂ DE PORUMB SÂRBESC **ZP 335** ȘI **ZP 409** LA PREȚUL DE NUMAI **40.000** LEI/KG
- ERBICIDE

Cumpărătorii se vor prezenta cu adeverința de la primăria locală.

Telefon 057/281.100; 057/281.200; 057/280.011

(2366102)

teraplast gp prin depozitele: GROMETAL VINDE:

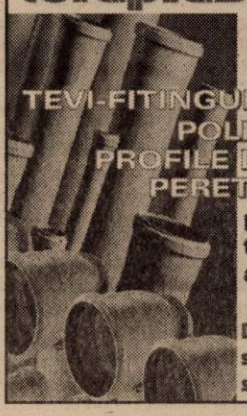

TEVI-FITINGURI PVC, POLIETILENA, POLIPROPILENA
PROFILE DIN PVC extrudat
PERETE LAMBRIURI

pentru canalizari, instalatii electrice, telecomunicatii, alimentare cu apa rece, apa calda, si gaz.

Depozite Grometal:
str. Eftimie Murgu tel. 057.251.182
str. Andrei Saguna nr. 12 tel. 057.251.182

(C.A.)

foto studio enigma

INTRA IN ERA DIGITALA

Oferim solutii complete in fotografie:

- prelucrari filme amatori (lucios, mat)
- fotografii in studio pt. diferite ocazii
- scanari fotografii, negative, diapozitive
- printare de pe orice sursa (CD, floppy, card SM/CF)
- inscriptionare pe CD, floppy, in orice format
- vanzare produse foto intr-o gama diversa

B-dul Revolutiei, nr. 80
Calea A. Vlaicu, Bl. I-3
Str. Corneliu Coposu, nr. 6

3 magazine in Arad

www.fotoenigma.ro

(c.b.)

S.C. PREFIN EST EUROPE S.R.L.

cu sediul în Arad, str. 6 Vânători nr. 35/A

solicită oferte

pentru persoane fizice autorizate, în vederea efectuării protecției muncii, în condițiile legislației în vigoare.

Informații suplimentare de luni până vineri la telefon 256.252, 250.174, între orele 7,00-15,30.

(2365971)

S.C. „TEBA" S.A. Arad

str. Patria nr. 14

Angajează

- ▼ Analist programator.
- ▼ Ingineri cu experiență pentru secția croi (tricot) și secția călcat-ambalat.
- ▼ Responsabil secția brodat.
- ▼ Muncitori cu experiență pentru mașina simplă de cusut.
- ▼ Muncitori cu experiență la călcat (vârsta maximă 35 de ani).
- ▼ Spănuitori cu experiență pentru mașina automată de croit.

Se oferă salarizare optimă, transport extern și intern, bonuri de masă.

Cei interesați sunt rugați să se prezinte la sediul firmei, str. Patria, nr. 14, cu un curriculum vitae.

(2366172)

S.C. MANITOBA PRINT SRL

Angajează

PREPARATOR DE CULORI

Cerințe:
- experiență în domeniu
- limba engleză prezintă un avantaj
- angajarea se va face pe bază de probă de lucru

Angajează

MAȘINIȘTI DE SERIGRAFIE
- calificare la locul de muncă

Persoana de contact:
Dl. Tibi Sarkozi
E-mail: manitoba@inext.ro
Tel: 250505, Fax: 281322.
Luni - vineri 8-16
Adresa: Str. Ursului nr. 21

(2366149)

BANC POST SUCURSALA ARAD angajează

pe bază de interviu

ofițer de cont

Condiții:
- experiență în domeniul bancar sau financiar-contabil
- vârsta între 30-40 ani
- disponibilitate de lucru în program prelungit
- cunoștințe de operare în Word, Excel

Cererile și CV-urile se depun la sediul unității din **Bd. Revoluției nr. 9**
Informații: tel: **237.448; 237.844**

(9397749)

AUTORITATEA RUTIERĂ ROMÂNĂ
AGENȚIA ARAD

în atenția **operatorilor de transport din județul Arad**

La sediul Agenției **A.R.R.** din **Arad, str. Prunului nr. 66** este afișat **„Programul Interjudețean de Transport Persoane"** care se poate studia la fișierul agenției.

(2366176)

ZIARUL ADEVĂRUL încadrează:
- distribuitor abonamente pentru zona Aradul Nou
- remizieri stradali

POSIBILITĂȚI DE CÂȘTIG NELIMITAT!

Relații, la sediul redacției, B-dul Revoluției 81, cam. 13, tel. 280.904, între orele 8-15.

ANIVERSĂRI

Pentru
ARICI.
Tăcerea este mai puternică decât cuvântul. P. S.: „LA MULȚI ANI!". MUȘCATUL (11960)

VÂNZĂRI APARTAMENTE O CAMERA

Vând garsonieră confort I, central, Bușteni, recent renovată, preț 5500 $. Telefon 246363; 094.850.648. (10935)

Vând apartament una cameră, bucătărie, la casă (lângă Piața Catedralei). Telefon 095.528.303. (10798)

Vând garsonieră, confort I, etaj III, Banu Măracine, 6.500 USD. Telefon 251580; 092.465.699. (11926)

Vând garsonieră, confort I, et. III, aranjată, mobilată, Confecții, 146.000.000 lei. Telefon 094.126.125. (12021)

Vând apartament 1 cameră, Micălaca, bl.577. Telefon 267823. (12028)

VÂNZĂRI APARTAMENTE DOUĂ CAMERE

Vând apartament ultramodern, 95 mp, 2 camere, Confecții, et. 4, 2 balcoane, preț 10.000 USD. Telefon 092.606. 527. (11233)

Vând 2 camere, Grădiște, fără balcon, 8.000 USD. Telefon 237014. (10966)

Vând apartament 2 (două) camere, zona 300, bl. 309. Telefon 259608 sau 094 557 121. (11187)

Vând apartament 2 camere, Ineu, str. Dunării nr. 13, 3500 $. Telefon 250757. (1159790)

Vând urgent apartament 2 camere, Podgoria (Barbuse), contorizat, 13.000 USD negociabil. Telefon 230089, orele 14-19. (11273)

Vând 2 camere, Micalaca, 70 mp, 8.000 USD. Telefon 270856; 092.257.409. (11261)

Vând 2 camere, Vlaicu - Lebăda, garaj, îmbunătățiri, 12.000 USD. Telefon 253364; 096.231.477. (11261)

Vând convenabil apartament 2 camere, dependințe, la parter, în curte, cumpărat în baza Legii 112, str. Meținanu. Telefon 235804. (10928)

Vând apartament 2 camere, Intim, gresiat, faianțat, parchetat, 83 mp, et. I. Tele-fon 094.552.086. (12012)

Vând apartament 2 camere, parter, în București, Calea Griviței, lângă Gara de Nord, ideal și pentru sediu firmă. Telefon 057-289956, orele 8-17. (12022)

Vând apartament ultracentral 2 camere, gaz, apă, contorizată, preț 10500 USD, negociabil. Telefon 283145. (12033)

Vând apartamente 2 camere, Vlaicu, 6.300 USD, Banc Post, 12.000 USD. Telefon 279718; 094.542.931. (12053)

Vând apartament 2 camere, (ne)mobilat, confort II, et. I, contorizat, telefon, satelit, zona Fortuna, preț negociabil, 7500 USD. Telefon 282048. (12123)

Ocazie! Vând apartament 2 camere, contorizat, semiîmbunătățit, Vlaicu-Fortuna, et. 10, 5.800 USD. Telefon 242885. (12168)

Vând apartament mobilat, 2 camere, et. II, Curtici, str. Clocșa nr. 3. Telefon 057-464418, 090 043 606. (12173)

Vând apartament 2 camere, spațios, 2 balcoane, Vlaicu, bl. Z25, et. I, 13.000 USD. Telefon 271189, 094 151 146. (1855355)

VÂNZĂRI APARTAMENTE TREI CAMERE

Vând apartament 3 camere, etaj III, decomandat, Alfa. Telefon 277007. (11112)

Vând apartament superb, 3 camere, 138 mp, și garaj, lângă Teatru. Telefon 093 572 499. (11161)

Vând apartament 3 camere, 2 băi, etaj 3, vizibil după ora 16. Telefon 252715; 092.407.882. (11242)

Vând apartament trei camere, A. Vlaicu, îmbunătățit, Fluturilor, bl. 12, sc. A, ap. 6. Telefon 275937. (12002)

Vând apartament Vlaicu, trei camere, preț negociabil. Telefon 262991; 093.040.971. (12044)

Vând apartament 3 camere, et. III, garaj, M. Scaevola, preț negociabil, 16.500 USD. Telefon 284484. (12039)

Vând apartament 3 camere, central, Informații telefon 094.556.461; 054.253.222. (12051)

VÂNZĂRI APARTAMENTE PATRU-ȘASE CAMERE

Vând 6 camere ultracentral, renovat, etaj I, 264 mp, 40.000 USD. Telefon 270856, 092.257.409. (11261)

Vând apartament 4 camere, Micălaca, zona 100, neîmbunătățit, preț 13.400 USD, negociabil. Telefon 091 408 903. (10953)

Vând apartament 4 camere, et. 8/10, 73 mp, Vlaicu, 8.000 $. Telefon 281591 (seara); 092.976.776. (11093)

VÂNZĂRI CASE

Vând casă 4 camere, baie, grădină mare, gaz, toate condițiile, în Pârneava. Telefon 092.878.411. (10739)

Vând casă 5 camere, 2 bucătării, baie, gaz, apă și anexe multe, Vladimirescu. Telefon 514626. (11053)

Vând casă în Chișineu Criș, la șoseaua principală. Telefon 094.604.029. (11110)

Urgent! Vând sau schimb + diferență, 2 case mari, 3.600 mp, Calea Timișorii nr. 202, 204, gresie, faianță, 2 băi, 4 camere, 2 holuri + aparte: bucătărie în curte + cameră alimente, frontul stradal 40 mp. Telefon 095.862.042 sau 287773. (11118)

Vând casă zona Complexului Jackson. Informații telefon 235524, 095.969.147. (1159780)

Vând casă mare, cu grădină și vie, în Pâncota. Telefon 462692. (1154612)

Vând casă mare, grădină, Vladimirescu, str. Eroilor, nr. 15. Telefon 514054. (11919)

Vând casă Gai, 3 camere, bucătărie, cămară, hol mare, curte, anexe, grădină, str. Izvor nr. 18. (10634)

Vând casă ultracentral, renovată 2001, ultramodern. Telefon 092 241 520. (10974)

Vând urgent casă zona Pârneava (2 apartamente a 3 camere) multe îmbunătățiri, 1700 mp, singur în curte, preț 65.000 USD negociabil. Telefon 092.999.388; 210660. (10831)

Vând casă cu gaz, canalizare, grădină, str. Lipovei, Micalaca. Telefon 267988; 092.708. 345. (11955)

Vând casă, str. A. Șaguna 230, 27.000 USD. Telefon 282793; 094.623.459. (11950)

Vând vilă în roșu, deosebită, Grădiște, P-ța Carpați, se poate folosi ca motel, grădiniță etc. Telefon 093.555.660. (11945)

Vând casă în Tărcăița nr. 13, județul Bihor, grajd, anexe, cu pământ 60 ari, 3.800 $. Telefon 416065. (11973)

Vând casă pentru demolare, localitatea Zerindu-Mic. Telefon 094.683.305, seara. (11987)

Vând casă, Micălaca, suprafață teren 1.230 mp. Telefon 092.226.403; 092.620.267. (11992)

Vând casă 5 camere, parchet, faianță, gresie, încălzire gaz cu termotecă, grădină mare, 1.000 mp, Vlaicu (Poetului), Turdei, Arad, 39.000 $. Telefon 093.640. 623; 272957. (11986)

Vând casă, Grădiște, str. Rahovei nr. 11. Telefon 274409.

Vând casă mare, grădină, localitatea Vinga nr.1049. Telefon 460414. (12016)

Vând casă cu grădină 720 mp, str. Oltului 13, cartier Poltura. Telefon 275044. (12018)

Vând casă mare, Aradul Nou, Calera Timișorii 114. Telefon 286831. (12024)

Vând casă mare în Grădiște, preț negociabil, 28.000 USD sau schimb cu apartament 3 camere + diferență. Telefon 235098. (12041)

Vând casă din cărămidă 3 camere, bucătărie, baie, cămară, anexe, încălzire proprie, gaz la stradă, grădină, în Gaik, str. Ștefan Teneșchi nr. 35 (pe centură), colț cu str. Nouă, bun pentru privatizare. Telefon 242557, după ora 16. (12105)

Vând sau schimb cu apartament 2 camere, casă în Grădiște, 2 camere, bucătărie, ane-xe, grădină, curte comună, 7500 USD, negociabil. Telefon 092. 260.935 sau 218638. (12129)

VÂNZĂRI SPAȚII

Vând BRUTĂRIE. Telefon 093.695.445 sau 246066.

Vând gheretă Piața Spitalului. Telefon 095.969.147 după ora 14. (1159781)

Vând gheretă central, toate facilitățile, curent trifazic, WC, apă curentă, fără concurență în apropiere, 3.800 USD. Telefon 283153; 258364; 262492. (11251)

Vând două hale producție (depozit) + 2 camere locuibile, 9.500 USD. Telefon 278522. (10727)

Vând spațiu ultracentral, 52 mp, ideal și pentru birouri. Telefon 092 241 520. (10974)

Vând spațiu birouri 105 mp, parter, ultracentral, amenajat. Telefon 095.439.024. (11141)

Ocazie unică! La prețul unui apartament vând brutărie + apartament în incinta brutăriei. Telefon 233592; 095.991.698. (11959).

Vând spațiu firmă 120 mp, central. Telefon 094.534.684. (12040)

Vând (închiriez) hală 1000 mp, trifazic.P.I. 200 KW, șoseaua Arad-Nădlac, km. 18. Informații telefon 057-284484. (12039)

Ocazie! Vând MAGAZIN alimentar și BIRT, deosebit de rentabile, prețul la vedere. Telefon 279280. (12142)

VÂNZĂRI TERENURI

Vând teren ultracentral, B-dul Decebal, 738 mp. Telefon 210400; 270607; 092.166.308. (10944)

Vând grădină în Gai, Păcurarilor, nr. 19, 1450 mp. Telefon 252715; 092.407.882. (11242)

Vând terenuri construcții, cu suprafața de 500, 1000 sau 1500 mp, utilități: apă, canalizare, gaz, în Aradul Nou (Tabacovici), preț 10 USD/mp. Telefon 056 . 286744; 092.690. 350. (11896)

Vând teren intravilan, 5.000 mp, Aradul-Nou, apă, gaz, agent termic, curent. Telefon 092.355.963. (11980)

Vând 2,7 ha ideal investiții, centură-Sere, utilități, posibilități extindere sau parcelare, 5 Euro/mp. Telefon 095.365. 755, 235171. 812102)

Vând 1,45 ha pământ în localitatea Pâncota. Telefon 289293; 092.577.492. (12032)

VÂNZĂRI AUTO

Vând Ford-Escort Turbo Diesel 1,8, an fabricație 1998, climă, ABS, aibag, electric, telecomandă, 7.000 $. Telefon 092.292.611.

Vând ANVELOPE de autoturism pe jantă de 13,14, 15,16; ARO 15,16; camion 19,5-20; 22,5 cu mari reduceri de preț. Telefon 259339; 094.706.321 sau Lipova 563027. (9378)

DOAR PENTRU PERSOANE JURIDICE! Vând OPEL VECTRA B, din 1996, 82.000 km, 1.800 cmc, 16v, înmatriculat aport la capital. Telefon 094 566 838.

Vând sau schimb Opel Frontiera TDI, an 1994, în stare bună. Telefon 095.862.042. (11118)

Vindem PIESE ARO, prețuri avantajoase, str. Bogdan Voievod nr. 34, lângă Fabrica nouă de zahăr, zilnic, orele 8-20. Telefon 274297. (9360)

Vând motor 1,70 Opel Astra D, Corsa 1,5 D, VW LTD Renault 1,6 D, toate cu cutie, axa spate Ford Transit și cutie 4 viteze microbuz VW 1,6 D. Telefon 094.474.037. (11275)

Vând SEMIREMORCI BASCULANTE și CU PRELATĂ, noi, leasing. Telefon 092 294 646. (f.2366148)

Vând rulotă turistică de Salonta cu actele la zi. Telefon 212832 sau 092.601.418, după ora 16. (11175)

NOU! Vând în LEASING AUTOTURISME și AUTOUTILITARE, an 2001, peste 30 de modele, fabricație europeană. Adresa: ARAD, str. D. I. Rațiu nr. 13, telefon 095.106.363; www.arauto-leasing.ro. (10000)

Vând caroserie Dacia 1300 și multe alte piese. Telefon 263398. (11257)

Vând U650, stare foarte bună, plug țeavă, 95.000.000 lei. Telefon 092 259 258. (11160)

Vând microbuz Ford 9 locuri, an 1986, motor 2400 Diesel, înscris, CIV, preț 1990 USD și VW Passat an 1978, motor 1600 benzină, înscris, CIV, preț 750 USD. Telefon 094.764.539. (1154675)

Vând Dacia 1410 gri Diamant, bord CN, geam ionizat, casetofon - 4 boxe, 1998, 23.000 km, stare impecabilă și Renault 19, 1993, albastru, 1300 $, stare foarte bună. Telefon 094.391. 896. (11266)

Vând Ford Escort 1,6 D, 1990, 3.200 USD negociabil. Telefon 095.991.675. (11267)

Vând Dacia '82, preț 450 $ + remorcă Dacia 250 $. Telefon 096.741.323. (11273)

Vân Dacia 1310, stare perfectă, motor 1400, 5 viteze, preț negociabil. Informații Horga Ioan, Cermei, 144. Telefon 328321. (5336831)

Vând camionetă înmatriculată 1991, 3,5 tone, stare perfectă. Telefon 057 - 237533. (11886)

Vând Dacia 1310, injecție, 2800 $, an 2001. Telefon 561426, Lipova. (9398664)

Vând Dacia 1310, an 1988, CIV, numere noi, preț 750 $. Telefon 093.045.296. (11927)

Vând plug din țeavă cu trei brazde; piese schimb pentru tractor TD100. Telefon 512719, după ora 20. (10395)

Vând Opel Vectra 1,7 TD, an 1996 și Honda accord, an 1990, înmatriculate. Telefon 092.249. 495. (10854)

Vând Mercedes Diesel, Cobră 123, stare impecabilă, înmatriculat persoană fizică, CIV. Telefon 057/514747 sau 094.505.125. (11277)

Vând Ford Sierra 1,8 TD, 1991, persoană fizică, stare foarte bună. Telefon 092.379. 703. (11243)

Vând VW Passat 1,6 Diesel, avariat față, CIV, VT 2003. Telefon 265618; 090.878.286. (11908)

Vând Audi A4/1996, impecabil, 9.500 USD. Telefon 282793; 094.623.459. (11950)

Vând auto Dacia 1310, an 1983, cu CIV, totul original, preț 22.000.000 lei. Telefon 093.440.845. (11961)

(Continuare în pagina 13) ➧

Compania Transport Public S.A.

cu sediul în Arad, Calea Victoriei nr. 35-37

ANUNȚĂ

A. Închirierea prin licitație publică deschisă cu strigare a următoarelor spații de producție și comerciale:

Nr crt.	Spațiul	Suprafața	Observații
1.	Autoservice Poetului	940 mp hala prod. 376 mp birouri 86 mp anexe 1351 mp platforme	Servicii tip autoservice, cu dotările specifice
2.	Stație terminus CICH	260 mp hală 174 mp platforme	Servicii
3.	Halta Șiria Centru	32 mp	Servicii
4.	Halta Păuliș Centru	9 mp	Comerț
5.	Halta Baratca II	9 mp	Comerț
6.	Halta Baratca centru	9 mp	Comerț
7.	Halta Radna Viaduct	9 mp	Comerț

Caietele de sarcini și listele complete cuprinzând bunurile scoase la licitație se pot cumpăra la sediul societății.

Licitația va avea loc în data de **13 mai 2002, ora 12,** reluându-se pentru bunurile neadjudecate în zilele de 20 și 27 mai 2002 la aceeași oră.

Relații suplimentare la **SC CTP SA, Serviciul tehnic, telefon 057-230400, 057-230995 interior 195 sau 189.**

B. Vânzare prin licitație publică deschisă cu strigare pentru diverse mijloace fixe aprobate la casare.

(2366175)

ABONEAZĂ-TE LA ADEVĂRUL

Pentru luna mai, prețul abonamentului este de 60.000 lei

PENTRU ABONAȚI, ZIARUL COSTĂ DOAR 2400 LEI

Se pot face abonamente și pe trei luni, șase luni și un an, abonații nefiind afectați de majorările de preț ulterioare.

Cititorii care doresc să se aboneze la cotidianul „Adevărul" și întâmpină dificultăți în contractarea abonamentelor sunt rugați să sune zilnic, între orele 8-16, la Oficiul Județean de Poștă Arad (tel. 230.850) sau la redacția ziarului nostru (tel. 281.797).

(Urmare din pagina 12)

Vând Opel Astra Combi Turbo Diesel, 1994 și Opel Vectra 1.6 i, 1995, 5.000 USD fiecare. Telefon 092.528.181. (1159794)

Vând Opel Vectra 1.6 benzină, an 1990, recent înmatriculat, stare impecabilă, preț negociabil. Telefon 094.616.315. (11991)

Vând o remorcă RM 2, 5 to, stare perfectă de funcționare. Informații telefon 373105. (1159791)

Vând Mercedes 190 D, neînmatriculat, stare impecabilă, la numai 1.450 $. Telefon 094.813.406. (1159799)

Vând VW Bora, 2001, 1,6 cmc, preț foarte bun. Telefon 094.813.406. (1159799)

Vând Ford Focus 16 V, an 1999, climă, airbag, etc sau schimb cu alt auto + diferență Rower 621 T Diesel, an 1995, full, 8:40 $. Telefon 093.640.623. (1986)

Vând ru tă langoșerie. Telefon 261[illegible]3. (11942)

Vând WV olf III Variant, 1,9 SDi, an 19[illegible]6, model 1997. Telefon 095[illegible]37.579. (12017)

Vând A O 243, motor Brașov. elefon 275044. (12018)

Vând Da a 1300, an 1979, CIV, 430 $ negociabil. Telefon 094.126.1[illegible] (12021)

Vând onvenabil sau schimb c altă mașină + diferență, OP - VETCRA B, fabricație 199 benzinar, înmatriculat, s ire ireproșabilă. Timișoa , telefon 090.610.677; 056-225901.

Vând 2 Dacii 1310, fabricație 1990-1987, optic și tehnic impecabile, merită văzute. Telefon 520055 sau 095.203.486. (1159164)

Vând Opel Ascona 1,6 benzină, an 1987, stare bună, persoană fizică, 1650 $. Telefon 229293; 092.577.492. (12032)

Vând Dacia 1410, an 1996 noiembrie, stare excelentă, km-49500, preț 1750 $, negociabil. Telefon 2266353. (12045)

Vând Dacia 1300, stare bună, Clv, numere noi, preț 400 USD, negociabil. Telefon 418067. (12050)

Vând urgent talon + CIV, Saviem. Informații telefon 530033. (9646954)

Vând BMW Z.3 Roadster 1,9 cmc, benzină, stare impecabilă, înmatriculat persoană fizică, preț 16.000 Euro. Telefon 057-467029; 095.909.098. (9646955)

Vând Dacia, an 1992. Telefon 095.881.263. (12108)

Vând motor tractor U650, complet, funcționabil. Telefon 057-514265. (12176)

Vând urgent Dacia 1310, stare excepțională, an 1994. Telefon 263322, 095 521 301. (12179)

Vând DACIA 1300, cu CIV, nr. noi. Telefon 273708. (1855353)

VÂNZĂRI ELECTRO

Vând VITRINĂ FRIGORIFICĂ pe verticală și orizontală, fabricație germană, 1 an garanție. Telefon 289667. (9646)

Vând mașină spălat automată, televizor color, cuptor microunde, video recorder, garanție. Telefon 214786. (9695)

Vând CASE MARCAT FISCALE, CÂNTARE și PLATFORME ELECTRONICE, NUMĂRĂTOARE de BANI. Telefon . 282829; 272727. (f.2365911)

Vând CASE MARCAT FISCALE, CÂNTARE ELECTRONICE și CONSUMABILE. Telefon 281188; 211211. (c.96)

Vând televizoare color, diferite modele; telecomandă, garanție. Telefon 219365; 093.380.028. (10325)

Vând CELERON nou, 466 MHz, HD 20 GB 64 RAM, CD ROM, sunet, boxe, monitor 15 SVGA, tastatură, mouse, 340$. Telefon 280260. (10980)

Vindem PENTIUM 1, 133 MHz, 32 RAM, HD 12, monitor, tastatură, mouse, 100 $. Telefon 280260. (10980)

Vindem PENTIUM 2, 233 MHz, MMX, HD 3,2, 32 RAM, CD ROM, sunet, monitor, tastatură, mouse, 200 $. Telefon 280260. (10980)

Vindem diferite modele de BOXE pentru computer. Telefon 280260. (10980)

Vând televizoare color, diferite modele, telecomandă, teletext. Telefon 338090, Arad. (11171)

Vând mașini spălat automate, televizoare color, diferite diagonale, cu garanție. Telefon 251392. (11170)

Vând instalații satelit complete, sisteme supraveghere video, telecomenzi. Telefon 284900. (10559)

Vânzări în rate avantajoase, 4% dobândă, obiecte noi și second-hand: TV color, mașini de spălat automate, congelatoare, frigidere, lăzi, combine frigorifice, video, CD playere, mobilă la comandă. Telefon Arad 259339, 094 706 321, Lipova 563027, 563145, 094 796 542. (9378)

Vând VITRINĂ FRIGORIFICĂ verticală și orizontală, fabricație germană, garanție un an. Telefon 094 796 542. (9378)

Vând foarte avantajos: TV color, mașini de spălat automate, frigidere, lăzi, congelatoare, combine frigorifice, aspiratoare, video. Telefon 259339, 094 706 321. (9378)

Vând, în rate: TV color, mașini de spălat automate, congelatoare, frigidere, lăzi, combine frigorifice, video, CD player, camere luat vederi. Telefon 563145, 090 682 183, Lipova 563027. (9378)

Vând TV color între 1.000.000-3.700.000 lei; frigidere, combine, congelatoare și lăzi frigorifice între 2.000.000-4.350.000 lei, mașini automate între 3.000.000-3.700.000 lei, modele noi. Telefon 274600, orele 9-19. (11221)

Vând Pentium 1, 166 CD-ROM, monitor 15, 4.000.000 lei. Telefon 252860. (11280)

Vând diferite telecomenzi pentru televizor (185.000 lei), video, satelit; componente electronice. Telefon 092.368.868; 095.794.894. (10100)

Vând computer 686, 233 MHz, 1.9, 64 RAM, CD ROM, tastatură Win '98, 3.900.000 lei. Telefon 229735. (12013)

Vindem Pentium I, 133 MHz, monitor 15" la numai 3.550.000 lei. Telefon 275420. (12107)

Vindem Pentium Pro 200 MHz, HDD 1,6 Gb, 32 RAM, CD-ROM, monitor 15", la numai 5.300.000 lei. Telefon 275420. (12107)

Vinbdem Pentium II, 350 MHz, HDD 6 Gb, RAM 64, monitor 15", la numai 7.738.000 lei. Telefon 275420. (12107)

VÂNZĂRI DIVERSE

Vând purcei 7 săptămâni, frumoși, preț convenabil, în cartierul Gai. Telefon 271.386.

Vând PLASĂ GARD zincată, orice dimensiune, cuie, rabitz, ciment, var, tablă zincată, tablă neagră și alte materiale de construcții, str. V. Conta nr. 1. Telefon 273862. (12058)

Vând circular de tăiat lemne, motor trifazic și pompă zugrav din cupru. Telefon 462568.

Vând PLASĂ GARD zincată - 22.000 lei/kg, toate dimensiunile; COTURI și BURLANE FUM - 25.000 lei/ buc; CUIE - 17.500 lei/ kg; PLASĂ RABITZ - 40.000 lei/ kg; SÂRMĂ NEAGRĂ - 17.500 lei/ kg; SÂRMĂ ZINCATĂ și ELECTROZI SUDURĂ, str. Vrabiei nr. 4. Telefon 289997, 094.289.997.

Vând nisip și balast, la domiciliul clientului. Telefon 095.203.488; 284050. (9778)

Vând NISIP, BALAST, cu camionul, la domiciliul clientului. Telefon 091.097.763. (10598)

Vând termoteci pe gaz (3.500.000 lei - 7.000.000 lei); boilere pe gaz (1.000.000 - 2.500.000); pompe de recirculare; cazan pentru încălzire. Garanție un an de zile. Telefon 095.245.147. (11214)

Vând, din dezmembrări, sere țeavă și sticlă. Telefon 094 649 637, 091 288 627. (10695)

Vând făină tip 550, cantități mari, 4500 lei/kg. Informații telefon 090 172 327. (1154611)

Vând puicuțe Rosso de 4 săptămâni. Telefon 262619; 091.019.382. (10941)

Vând colțare, canapele. Telefon 286069, 094 604 016. (10969)

Vând BETON, MORTAR, ȘAPĂ. Asigur transportul. Telefon 093.273.746; 094.855. 838. (11074)

Vând BCA, blocuri ceramice, țiglă 10 modele, uși, ferestre, PAL, placaj, PFL, bitum, carton asfaltat, plăci azbociment, cărămidă import Ungaria Porotherm, plăci rigips, etc; str. Pădurii, nr. 69. Telefon 211272. (10775)

Vând BOLȚARI TERMOIZOLANȚI, DIFERITE DIMENSIUNI, FOARTE IEFTIN. Telefon 094.507.339; 275551. (10789)

PUI de ȘIRIA! Vindem populației în limita stocului, la ferma „PRODAGRO CETATE" din ȘIRIA, vineri, 26 aprilie 2002, sâmbătă, 27 aprilie 2002, PUI VII de CARNE , de cca. 250 g. Informații telefon 094.577.826. Asigurăm permanent concentrate de cea mai bună calitate. (11246)

PUI DE ȘIRIA. Vindem în limita stocului, la ferma PRODAGRO CETATE din ȘIRIA, PUI DE O ZI, de cea mai bună calitate. Înscrieri telefon 094.577.826. (11246)

Vând NISIP și BALAST la domiciliul clientului. Telefon 261946, 259556. (11254)

Vând vacă cu lapte, preț 16,5 milioane lei negociabil. Telefon 532026. (11900)

Publicitatea noastră, mai aproape de dumneavoastră

ÎN ZONA UTA - AGENȚIE DE PUBLICITATE „ADEVĂRUL"

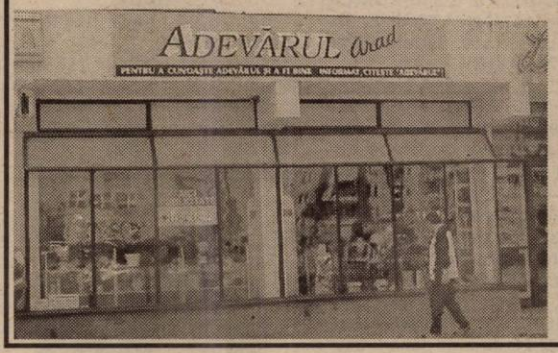

În dorința de a apropia mai mult serviciile de mică și mare publicitate de dvs., ziarul „Adevărul" a deschis o agenție de publicitate în incinta magazinului AMET - CRISTALUL din Piața UTA.

Program: luni-vineri, între orele 9,00-16,00

„Adevărul" - publicitate eficientă la tarife avantajoase

Vând bibliotecă 5 corpuri, canapea extensibilă, birou + scaun, garnișe lemn, cușcă câine lemn (nouă), covor persan, 2 mochete, combină frigorifică mare, răcitor Arctic mic. Telefon 259614, 092.596.712, după ora 15.

Vând BOLȚARI TERMOIZOLANȚI, omologați, calitatea I-a din ZGURĂ, CĂRĂMIDĂ sau BETON, 14 modele, BORDURI. Telefon 095.634.885; 092.621. 600. (9783)

Vând LEMNE FOC, NISIP, BALAST, la domiciliu. Telefon 210771. (9763)

Vând LEMNE FOC, NISIP, BALAST, la domiciliu. Telefon 277027. (9763)

Vând aparate sudură electrice și CO2 noi, Hobby și profesionale. Telefon 251247; 094.646. 928. (11894)

Vând termoteci Turbo și la coș, convectoare pe gaz. Telefon 253973; 093.727.470. (11895)

Vând erbicide toate tipurile și îngrășământ foliar. Telefon 094.258.740. (11887)

Vând erbicide toate sortimentele. Telefon 253973; 093.727.470. (11895)

Vând club internet, 10 calculatoare, acte, mobilier, preț 4.500 USD, negociabil. Telefon 094.172.157; 091.590.518. (9794)

Vând LEMNE FOC, NISIP, BALAST, la domiciliu. Telefon 214010; 093.686.677. (11214)

Vând ȚIGLĂ - 30 ani garanție, 142.500 lei/mp; TERACOTE manuale - 2.800.000 lei/bucata; diferite MATERIALE CONSTRUCȚII cu transport gratuit; MOBILĂ PAL import: sufragerii, dormitoare, bucătării. Telefon 289740; 093.089.653. (11122)

Vând NISIP, BALAST, la domiciliu. Telefon 279063; 093.880.274. (11100)

Vând microcentrale pentru scară bloc, termoteci, cazane cu lemne, calorifere, detector gaz, toate noi, 36 rate. Telefon 090.848.239. (11117)

Vând masă de birou din lemn masiv de stejar. Telefon 254368.

Vând EUROBOLȚARI TERMOIZOLANȚI, cu certificat calitate, 300x250x200, 7.500 lei/ buc.; 1 MC - 500.000 lei, 1 bolțar - 7,6 cărămizi. Telefon 281491, 092.381.750. (10929)

Vând material debitat pentru garaj-metalic. Telefon 090.160. 951; 057-266620. (11179)

Vând fân de bună calitate, preț 30.000 lei/bucata/balot. Telefon 094.763.223, Bata, asigur transport. (9398662)

Vând geamuri termopan cu ramă din lemn stratificat și rolete plastic import. Telefon 095.380.320. (11205)

Vând sufragerie albă stil Ludovic, mobilă combinată, birou. Telefon 283375. (10899)

Vând oi turcane. Telefon 094.266.896; 320120. (11915)

Vând vacă cu vițel. Telefon 095.619.813. (11914)

Vând vieri landras și purcele. Telefon 277681. (11911)

KOPF LANDMASCHINEN: KOPF MAȘINI AGRICOLE SRL (Germania) vinde combine, tractoare și alte scule agricole noi și la mâna a 2-a. Condiții avantajoase. Informații: kopflandmaschinen@t-online-de sau 057-473025. (9397669)

Vând iapă (6 ani), un mânz (3 ani), rasă murană. Telefon 057-278522. (10727)

Vând scânduri palănci și grânzi brad, prețuri excelente. Telefon 092.249.495. (10854)

Vindem pui vii (Șiria) 400-500 gr. la 35.000 lei/buc. Comenzi la telefon 057/280965; 057/ 211135; 092.372.699. (10861)

Vând PARCHET FAG, parchet laminat, la cele mai mici prețuri. Telefon 235271; 094.555.338. (11220)

Vând schelet seră 30/3,30 m, preț 9.000.000 lei, negociabil. Telefon 250453. (11949)

Vând canapea extensibilă, 1.000.000 lei și altele. Telefon 275370; 093.098.943. (11947)

Vând cățel Rottwailer, 5 luni, la preț avantajos. Telefon 095.850.295. (11934)

Vând ladă frigorifică, mașini spălat, frigider, aragaz, biciclete. Telefon 279582. (11994)

Vând la preț avantajos combine CLAAS, NEW HOOLAND, INTERNATIONAL, tractoare JOHN DEER, INTERNATIONAL, cositori rotative, pluguri reversibile cu 1-4 brazde, prese balotat, combine pentru recoltat știuleți, batoză porumb, cositori pentru gazon, drujbe. Telefon 094.505.494. (11974)

Vând pian vienez în stare excelentă de funcționare. Telefon 057/473063. (9397679)

Vindem populației PUI DE CARNE de 400 gr, joi, 25 aprilie, de 460 gr, sâmbătă, 27 aprilie, la FERMA AGRIPROD din NĂDLAC (fost CAP VICTORIA). Telefon 095.588.453 sau 057/473053. (9397677)

De vânzare mobilă veche dormitor, original: 2 dulapuri, 2 paturi, 2 noptiere, 1 oglindă cu sertare. Între orele 16-18, str. Octavian Goga nr. 29, ap. 3. (12006)

Vând porci 80-100 kg, preț negociabil. Telefon 218042; 235336. (12007)

Vând 300 stâlpi de marmură, mînă curentă, la jumătatea prețului pieții. Timișoara, telefon 090.610.677; 056-225901.

Vând plug cu 3 capete și prășitoare pentru cai. Telefon 095.496.812. (1159163)

Vând fotoliu pat 1.700.000 lei, dulap cu 2 uși și vitrină, măsuță + 2 fotolii. Telefon 235098. (12041)

Vând deplumator pentru microabator pui, capacitate 2.000 pui/zi. Telefon 094.793.013; 057-284484. (12039)

Vând dicționar român-englez; român-francez; român-german, ediția 1962. Telefon 462451. (1156413)

Vând urgent și foarte ieftin garaj metalic. Telefon 094.638. 009. (12101)

Vând presă manuală de imprimat tricouri, inclusiv 500 buc imprimeuri. Telefon 240368. (12103)

Vând vacă fătată de 7 săptămâni, str. Bisericii nr. 6, Vladimirescu. Telefon 514840. (12125)

Vând garaj metalic în Micălaca, zona bloc 728. Telefon 279280. (12144)

Vând colțare și canapele noi, pluș SUA, prețuri accesibile. Telefon 270018; 094.509.801. (11988)

Vând congelator tip ladă, marca Bosch, capacitate 270 lt și canapea mică extensibilă. Telefon 257010. (12183)

Vând televizor color, diagonala 36 cm și 2 geamuri termopan. Telefon 094 185 221.

Vând două vaci tinere (5-6 ani), una cu vițel (2 luni), bune de lapte. Telefon 094 153 831. (12162)

Vând vacă de 7 ani, Zimenthal, gestantă luna a 9-a. Telefon 786 Șiria, sâmbăta liber. (12172)

Vând porumb floricele-popcorn. Telefon 057-247848. (1855352)

H&L AUTOTRANS vinde mobilă import GERMANIA, second-hand. telefon 289184. (1855354)

CUMPĂRĂRI TERENURI, IMOBILIARE

Cumpăr apartament 1- 2 camere mari, Legea 112, central. Telefon 092.606.527. (11233)

Cumpăr teren agricol în Pecica, Sederhat și Asociația Mureșul (Arad). Telefon 057 - 253250. (11893)

(Continuare în pagina 14)

(Urmare din pagina 13)

CUMPĂRĂRI AUTO

Cumpăr auto Dacia cu CIV, avariate și neavariate. Telefon 289750. (11125)

Cumpăr Dacii numai cu CIV și numere noi, ofer între 5-12 milioane lei. Telefon 093.045.296. (11927)

Cumpăr Dacia papuc, stare bună. Telefon 219518; 093.375.682. (12126)

CUMPĂRĂRI ELECTRO

Cumpăr frigidere 600.000-700.000 lei; combine frigorifice, congelatoare 1.000.000 lei. Telefon 254461, 091 838 968. (10970)

CUMPĂRĂRI DIVERSE

Cumpăr vaci, vițele, tauri. Telefon 288968; 092.941.123. (9427)

Cumpăr porumb boabe și știuleți grâu, orz, ovăz, plata pe loc. Telefon 094 784 568, fax 274833. (11174)

Cumpărăm vaci și juninci. Telefon 250866, 095 681 191. (11231)

CERERI ȘI OFERTE DE SERVICII

ÎNCADREZ o FAMILIE cu, sau fără copii, (fără obligații școlare) pentru a lucra într-o fermă agricolă. ASIGURĂM: salariu decent, casă de locuit, posibilități de a avea gospodărie proprie. Totul pe termen lung (3-4 ani.). Telefon 092.303.709.

Complexul turistic GURA RAIULUI JULIȚA angajează cu carte de muncă 2 OSPĂTARE calificate (necalificate). Ofer cazare, mâncare, haine de lucru, întreținere corporală, carte de muncă + 2.000.000 lei în mână. Pretind seriozitate. Telefon 092.698.720. (11948)

Angajăm VÂNZĂTOR magazin vopsele, maxim 30 ani, domiciliul Arad, stagiul militar satisfăcut. Telefon 092.211.467. (11067)

SOCOM „PIELARUL" ARAD angajează CONFECȚIONERE fețe încălțăminte; calificate (mașiniste, la masă). Informații telefon 236116 sau la sediul societății din str. Ghiba Birta nr. 16, Arad. (10771)

TOP SECURITY angajează personal PAZĂ-INTERVENȚIE. Societatea asigură școlarizarea. Salariu atractiv. Telefon 280228. (10952)

FABRICĂ încălțăminte angajează MAȘINISTE pentru cusut și subțiat, experiență. Telefon 212928. (11138)

Angajăm CONFECȚIONERI plasă gard. Solicităm seriozitate, str. Vrabiei nr. 4. Telefon 289997.

Angajăm urgent OPERATOR CALCULATOR, cunoștințe de Word, Excel, Corell, Adobe Photoshop. Telefon 282277 orele 14-18. (11241)

EURO STIL angajează CASIER - facturare pe calculator și FUNCȚIONAR ECONOMIC. Telefon 057 - 270930. (11261)

Angajăm BĂIEȚI cu experiență pentru Spălătoria auto HABIBI, str. Mărășești. Telefon 092.610.699. (11270)

Casinoul „OK" angajează BARMAN cu experiență. Relații telefon 095.043.650. (11892)

COMPANIE EUROPEANĂ caută CANDIDAȚI din ARAD pentru posturile de AGENȚI DE VÂNZĂRI. Trimiteți CV, scrisoare de motivație la număr de fax: 01.444 15 68 sau la C.P.66-C.P. 141, BUCUREȘTI. Cu mențiunea BURU/04/02 să fie trecut în partea dreaptă de sus a plicului. (f.2366158)

FIRMĂ de CĂMĂȘI angajează persoană pentru CROIT INDUSTRIAL. Oferim salar atrăgător, bonuri masă. Telefon 253062. (11953)

Angajez VÂNZĂTOR-VÂNZĂTOARE pentru magazin PIESE AUTO IMPORT, avantaj permis conducere. Telefon 219892. (11954)

Angajăm MECANIC pentru atelier. Rog seriozitate. Telefon 094.505.494. (11975)

Angajăm RESPONSABIL VÂNZĂRI la reprezentanța CITROEN. Telefon/fax 057/338173. (11976)

MOZART BISTROT angajează BUCĂTAR cu experiență, ÎNGRIJITOARE. Relații telefon 214804. (11977)

Ai nevoie de bani? Sună acum. ACTIVITATE COMERCIALĂ. Telefon 091.394.205. (11978)

Căutăm ANTRENORI, INSTRUCTORI pentru TENIS CÂMP - FLORIDA, vârsta 20-30 ani. E-mail, foto, scurt CV, telefon. Adresa GT 1547@aol.com. (11985)

Angajez ZIDARI, DULGHERI, FINISORI și MUNCITORI nacalificați. Telefon 091.235.006; 092.419.320; 091.235.012. (1200)

S.C. „SECURITY" angajează PERSONAL de PAZĂ (băieți). Telefon 228786. (11997)

Angajăm MECANIC mașini cusut pentru activitate comercială. Rugăm trimiteți C.V. la tel/fax 059/467764, telefon 092.141.654. (12014)

FIESTA PRESIDENT angajează TINERI-TINERE, aptitudini de DANSATOR. Telefon 093.042.026. (12020)

Angajăm BRUTARI cu experiență. Arad, str. Hunedoarei nr. 52. (12026)

Angajăm BARMAN, OSPĂTAR. Informații telefon 265079. (12048)

Firmă distribuție alimente și cosmetice angajăm AGENȚI COMERCIALI. C.V. se depun pe str. Ana Ipătescu nr. 25, sau fax 057-253222. (12052)

DEPOZIT en-gros, angajează MAGAZIONER, stagiul militar satisfăcut, permis conducere cat. B, absolvent liceu, seriozitate și vârsta maximă 25 ani. Telefon 271404. (12104)

Caut FAMILIE pentru îngrijit VITE. Ofer salar, locuință și alte facilități. Telefon 253599; 468062. (12111)

DAMIX COMPANY angajează VÂNZĂTOARE, minimarket. De preferință experiență-domeniu. Telefon 092.249.597; 093.089.023. (12112)

Caut FATĂ, BĂIAT, aspect plăcut, până în 25 ani: BARMAN, BAR cat. I. Telefon 094.239.526. (12116)

SC selectăm 7 TINERI sau TINERE. Se oferă calificare la locul de muncă, carte muncă, salar 3.800.000 lei. Telefon 276817. (12117)

CONSILIUL local al comunei APATEU, organizează în data de 14 mai 2002, concurs pentru ocuparea postului de CONSILIER JURIDIC în aparatul permanent de lucru al consiliului local Apateu. Condiții de particīpare, bibliografie, informații la sediul primăriei comunei Apateu sau telefon 057-327301. (5336832)

Angajez SUPRAVEGHETOR la sală de culturism. Telefon 257604; 213271. (12118)

Angajez TÂMPLAR în aluminiu pentru uși și geamuri termopan. Salar atractiv. Telefon 219518; 093.375.682. (12127)

Caut GRAFICIAN, DESIGNER pentru colaborare. Telefon 253107. (12138)

Caut PROGRAMATOR, cunoștințe bune în domeniul internetului. Telefon 253107. (12138)

SC CAPPUCCINO-strand, angajează OSPĂTARE. Telefon 092.998.710; DANSATOARE, telefon 094.160.540. (12141)

Restaurantul GIO angajează OSPĂTARE, BUCĂTAR(E), ajutor bucătar. Telefon 214411. (12148)

SC angajează ELEVI, STUDENȚI, ȘOMERI pentru Departamentul Publicitate. Oferim 3.800.000 lei, lunar, calificare la locul de muncă, carte de muncă. Telefon 276817. (12143)

Angajez MUNCITORI NECALIFICAȚI pentru agricultură. Telefon 094 587 713. (12156)

SOCIETATE COMERCIALĂ angajează VÂNZĂTOARE pentru alimentară. Telefon 096 621 126. (12161)

SC MIG ARAD angajează tinere cu studii superioare, cunoscătoare de limbă engleză + franceză sau italiană, bune cunoștințe de calculator și contabilitate primară, abilitate de comunicare, disponibilitate la program prelungit. Telefon 214134. (12165)

ANGAJĂM PERSONAL (FEMEI 25-40 ani) pentru calificare în meseria de BUCĂTĂREASĂ. Telefon 218820. (12171)

Angajez urgent BRUTARI, numai cu experiență. Telefon 094 198 658. (12187)

Angajez MECANIC AGRICOL, cunoscător lucrări agricole și mecanice. Telefon 276566, orele 9-17; 091 457 796, orele 9-18. (12190)

PRESTĂRI SERVICII

Școala de șoferi BELC completează seria începută, cat. A, B, C, D, E. CASA SINDICATELOR, program 8-16. Telefon 230004; 381811; 094.938.335. (12052)

RENOVĂRI apartamente, spații comerciale, ZUGRĂVELI, gresieri, RIGIPS. Telefon 277353; 094.909.535. (12018)

SILDOR PROD, reparații - vânzări: FRIGORIFICE. Vânzare - montaj: AER CONDIȚIONAT. Telefon 270622. (c.)

ȘCOALA de ȘOFERI, col. RUSU LUCIAN, face înscrieri. Telefon 283696. (11185)

MASEURĂ, MASAJ ANTICELUCITIC, RELAXARE, tratamente prin REFLEXOTERAPIE. Telefon 240414; 090.778.613. (11262)

Tapițăm, reparăm CANAPELE, FOTOLII, SCAUNE, ROLETE, TÂMPLĂRIE, vopsim calitativ, negociabil. Telefon 219412; 091.863.639. (11264)

ȘCOALA șoferi VÂRTACI, completează seria, 6 locuri. Telefon 246527; 091.477.552. (12154)

DIVERSE

Posed TEREN, 361 mp, posibil CONSTRUCȚIE (hală), caut ASOCIAT. Telefon 094.126.125. (12020)

Anonimă, mulțumesc TAMAREI
care mi-a dezlegat cununiile. Acum sunt fericită. Sunați, 368624; 093.421.156. (11227)

Adina, mulțumesc doamnei RADA
pentru că m-a împăcat cu bărbatul meu. Telefon 092. 888.849; 057 - 289429. (11123)

Ofer VALUTĂ ÎMPRUMUT, garanții imobiliare. Telefon 091.880.794. (11093)

Mulțumesc doamnei EMMA
că m-a ÎMPĂCAT CU SOȚIA. Telefon 093.062.336. (11123)

S.C. „ANCAFARM" SRL, cu sediul în Arad, str. Ceahlău nr. 21, dorește autorizație de mediu pentru deschiderea farmaciei din comuna LIVADA nr. 157. Eventualele contestații se pot depune, în timp de 30 zile, la Agenția de Protecția Mediului Arad, Bd. Dragalina nr. 16. (11944)

Mii de mulțumiri VALERIA ZENA.
De la prima ședință MI-A VINDECAT SOȚUL DE PATIMA BEȚIEI. Sunați cu mare încredere. Telefon 057/231892; 094.288.220. (11962)

Sucursala CEC ARAD solicită SPAȚIU în localitatea BÂRZAVA pentru închiriere în vederea amenajării unei agenții. (11963)

SC BANKUT ZIMAND-CUZ, convoacă ADUNAREA GENERALĂ anuală la data de 26 aprilie 2002, ora 18. În caz de neprezentare adunarea se declară nestatutară, convocându-se la data de 29 aprilie 2002, ora 18. (12005)

SC FORTE SRL cu sediul în Arad, str. Câmpurilor nr. 29, dorește autorizație de mediu pentru atelier reparații auto, în str. Câmpurilor nr. 29. Eventualele contestații se pot depune la Agenția de Protecția Mediului Arad, B-dul Dragalina nr. 16. (12009)

Pierdut CIOBĂNESC GERMAN mascul, zona Restaurantului FLORA. RECOMPENSĂ. Telefon 095.602.846. (12139)

SC NUOVA ARIO SA Arad str. Cocorilor nr. 24/A, dorește prelungirea autorizației de mediu. Contestațiile se pot depune la Inspectoratul de Protecție a Mediului Arad, B-dul Dragalina nr. 16, (12134)

SC MANITOBA PRINT SRL cu sediul în Arad str. Ursului nr. 21, dorește autorizație de mediu pentru producție, imprimerie textilă, în str. Ursului nr. 21. Eventualele contestații se pot depune la Agenția de Protecție a Mediului Arad. B-dul Dragalina nr. 16. (12131)

SC TEXTILE AQL ROMÂNIA SRL cu sediul în Arad, str. Ursului nr. 21, dorește autorizație de mediu pentru control calitate în str. Ursului nr. 21. Eventualele contestații se pot depune la Agenția de Protecția Mediului Arad, B-dul Dragalina nr. 16. (12130)

Dorina, din Arad, mulțumesc tămăduitoarei RADA
că m-a împăcat cu soțul. Telefon 092 888 849, 057-289429. (12180)

Darius mulțumesc doamnei EMMA
că m-a vindecat de impotență și gelozie. Telefon 093 062 336, 057-242615. (12181)

SC DAMIX COMPANY SRL cu sediul în Arad, str. Constantin Brâncuși nr. 7, dorește autorizație de mediu pentru deschiderea unui punct de lucru situat la subsolul imobilului din Arad, str. Bd. Revoluției nr. 77, având destinația de club. Eventualele contestații se pot depune la Agenția de Protecția Mediului Arad, Bd. Dragalina nr. 16. (12170)

Alexandru mulțumesc doamnei MARGARETA
că m-a vindecat de psoriazis. Telefon 093 925 449, 057-289429. (12186)

CITAȚII

Se citează numiții LENZ ANTONIU, KLUG ANDREI, PETRISCH născută KLUG ELISABETA, PETRISCH ELISABETA cu ultimul domiciliu în Arad, str. Brândușei nr. 33 pentru termenul din 29.04. 2002, ora 8,30 în dosar 7362/02, Judecătoria Arad. (11925)

Numita IANOSOV DANICZA cu domiciliul necunosct, ultimul domiciliul cunoscut în sat Turnu, nr. 113, comuna Pecica, județul Arad, este citată pe data de 24.04.2002, la Judecătoria Arad, sala 2, în dosarul nr. 3399/2002, având ca obiect ieșire din indiviziune. În caz de neprezentare, se va judeca și în lipsă. (12120)

Se citează pârâta TIMARIU CARMEN fost VARGA, cu domiciliul necunoscut la Judecătoria Arad, dosar civil nr. 2934/2000, cu termen la 30 aprilie 2002, ora 8, în proces cu reclamantul VARGA AUREL pentru împărțire bunuri. (12055)

TURISM

AMAD TOURISTIK efectuează transport internațional SPANIA, ITALIA, PORTUGALIA, FRANȚA, GERMANIA, cu autocare moderne. Asigurări medicale. Rezervări zilnic, Arad, str. Clișca, nr. 2, telefon 057 - 254453; 094.969. 742. (3252)

Pletl

Asigură zilnic transport de persoane în GERMANIA pe ruta: Passau - Regensburg - Nürnberg - Würzburg - Aschaffenburg - Frankfurt - Giéssen - Siegen - Köln - Düsseldorf - Essen - Dortmund - Deggendorf - Landshut - Mühldorf - Augsburg - Ulm - Heilbronn - Stuttgart - Pforzeim - Karforuhe - Heidelberg - Mannheim. Călătorii în autocare noi, moderne, însoțitoare de bord, două bagaje gratuite, o masă caldă în UNGARIA. Cu plecare din KARLSRUHE: SPANIA, FRANȚA, PORTUGALIA. Intermediem asigurări medicale. NOU! Din 1 aprilie 2002, săptămânal excursie la COSTA AZAHAR, 11 zile (7 înoptări + mic dejun), 359 Eu. Informații și înscrieri, la AGENȚIILE PLETL din: ARAD, telefon 057/252291; LIPOVA - 057/561377; 563011. (c.)

SC NIARDA SRL asigură transport în GERMANIA, dus-întors, cu microbus, la preț accesibil. Informații telefon 094.271.589; 094.812.997; 056/375043. (9397678)

Transport persoane: GERMANIA, BELGIA și OLANDA, Plecarea joi, preț avantajos. Telefon 095.604.662. (12121)

(Continuare în pagina 15)

(Urmare din pagina 14)

ÎNCHIRIERI

Oferim spre închiriere SPAȚII COMERCIALE pentru magazine, depozite, producție. Telefon 281036. (c.)

Închiriez (vând) spații producție, utilități. 1.500 mp. Telefon 289053, 091 269 700. (10725)

Închiriez, vând spații 40, 60, 100, 150, 500, 1.000, 2.000 mp. Telefon 095 219 263, 219056. (11146)

Închiriez (ofer) apartament 4 camere, ultracentral, mobilat. Telefon 092.239.473. (11124)

Închiriez spațiu în Aradul Nou, 100 mp, nou, amenajat, toate facilitățile. Telefon 253973, 093.727. 470. (11895)

Închiriez garsonieră pentru 1-2 fete, în Micălaca, plata anticipat 2 luni. Telefon 279402, 093.080.392. (11253)

Dau în chirie apartament 4 camere, contorizare, total separat, lângă BILLA. Telefon 092.726.936; 278462, seara. (10913)

Caut să închiriez apartament nemobilat, ofer 2.000.000 lei. Telefon 092.571.338. (11951)

Dau în chirie 2 camere ultracentral, de preferință firme și pivniță pretabilă depozit, 40 mp, intrare curte, Horia 11. Telefon 094.556.176. (11952)

Închiriez apartament 2 camere, timp scurt sau ocazional. Telefon 255438. (11970)

Închiriez (ofer) spațiu desfacere sau producție, Vlaicu. Informații suplimentare telefon 057/280537, zilnic, între 9-14. (11998)

Ofer spre închiriere apartament 2 camere, zona Podgoria. Telefon 095.633.379. (0229987)

Închiriez apartament mobilat, 2 camere, Micălaca, pentru firmă sau persoană fizică. Telefon 253012. (12030)

Închiriez (ofer) apartament zona Vlaicu 2 camere. Telefon 236202. (12109)

Ofer spre închiriere spațiu comercial 25 mp, din 50 mp, B-dul Revoluției nr. 42. Telefon 235101. (12147)

PIERDERI

Pierdut carnet șomaj eliberat de DMPS Arad, Filiala Chișineu Criș pe numele Crișan Ioan. Îl declar nul. (1159162)

Pierdut Registru Inventar Fiscal eliberat de Administrația Financiară Arad pentru SC WEROPICA SRL. Îl declar nul. (12019)

Pierdut carnet asigurat de sănătate eliberat de CAS Arad pe numele Marin Ana. Îl declar nul. (12047)

Pierdut ecuson controlor eliberat de Agenția Detectivi pe numele Rîcu Ionel. O declar nulă. (12155)

† DECESE †

Cu sufletele îndurerate anunțăm încetarea din viață a iubitei noastre soție și mamă

EPURAN MIADRAGA.

Slujba de înmormântare va avea loc astăzi, 24 aprilie 2002, ora 13,30 la domiciliul din str. George Coșbuc nr. 2, Timișoara iar înmormântarea, la Cimitirul din Calea Șagului Timișoara, ora 15,30. Soțul și fiica îndoliați.

Cu adâncă durere în suflet anunțăm încetarea din viață a iubitului nostru soț, tată și bunic

COCIUMAG MIRCEA,

în vârstă de 57 ani. Înmormântarea va avea loc azi, 24 aprilie 2002, ora 16, de la domiciliul din str. Pinului nr. 6, la Cimitirul din Aradul Nou. Nu te vom uita niciodată. Soția, copiii și nepoții.

Cu nemărginită durere anunțăm dispariția dintre noi a celei care a fost o deosebită fiică, soră, cumnată, mătușă,

DUMITREAN VIORICA,

la vârsta de 50 ani. Înmormântarea a avea loc joi, 25 aprilie 2002, ora 15, din Arad, str. Orizontului nr. 18. Familia îndurerată, Dumitrean.

Cu mare durere în suflet anunțăm încetarea din viață a celei mai iubite soție, mamă și bunică

ȘTEFĂNUȚ CORNELIA,

în vârstă de 64 ani. Înmormântarea va avea loc azi, 24 aprilie 2002, ora 16, de la domiciliul din str. Pescăruș nr. 105 Arad la Cimitirul Sînicolaul Mic. Familia îndurerată.

După o lungă, grea și demnă suferință anunțăm decesul soțului, tatălui, ginerelui, socrului și bunicului nostru

STURZ IOSIF VILHELM,

născut ZIRNSTEIN. Înmormântarea va avea loc azi, 24 aprilie 2002, ora 15, la Cimitirul Eternitatea. Familia îndoliată.

După o lungă și grea suferință, anunțăm încetarea din viață a celei care a fost

ABRUDAN LAVINIA,

fost inspector șef BNR ARAD. Înmormântarea va avea loc joi, 25 aprilie, ora 14, la Cimitirul Eternitatea. Familia îndoliată.

† SERVICII FUNERARE †

SC „IN MEMORIAM" SRL
str. EMINESCU nr. 4
(ATENȚIE, vizavi de CINEMA MUREȘUL)
Tel. 057-211929, 093.343.964
str. ORIZONTULUI nr. 9A (Bujac)
oferă SERVICII FUNERARE COMPLETE - NON STOP.
Sicrie-modele multiple (simple-lux), sicrie import ITALIA, ACCESORII. Intermediem COLACI, COLIVĂ etc.
ÎMBĂLSĂMĂM GRATUIT (formolizat).
TRANSPORT ÎN ORAȘ GRATUIT
SERVICII: SPĂLAT, ÎMBRĂCAT
PLATA ÎN RATE.
Transport INTERN - INTERNAȚIONAL

RO STYL COMPANY
SERVICII FUNERARE COMPLETE
PRODUCĂTOR SICRIE
ARAD, STR. M. EMINESCU 22, TELEFON 214.422
Magazin deschis și noaptea
OFERIM
● SICRIE 10 MODELE DE LA 800.000 LA 3.600.000
● SICRIE LUX 4 MODELE DE LA 4.500.000 LA 20.000.000
● LENJERIE DECES 6 MODELE DE LA 300.000 la 2.000.000
● CRUCE, LUMÂNĂRI, PROSOAPE, BATISTE, MÂNERE și ȘURUBURI SICRIU
OFERTĂ SICRIU FAG CRUCE RESPETE 1.500.000
APELÂND LA SERVICII: ÎMBRĂCAT, FORMOLIZAT ȘI TRANSPORT BENEFICIAȚI DE 15% REDUCERE
LA SICRIU ȘI TRANSPORTUL LA DOMICILIU GRATUIT
▼PLATA ȘI DUPĂ ÎNCASAREA AJUTORULUI DE ÎNMORMÂNTARE.
PĂREREA DVS. CONTEAZĂ!
TELEFON 094.690.121

† CONDOLEANȚE †

Mulțumim tuturor celor care prin prezență, coroane și mesaje au fost alături de noi, cu fapte bune, gânduri și trăiri și ne-au onorat, într-un mod deosebit, la trecerea în neființă a celui care a fost

profesorul VASILE UNGUREANU,

cetățeanul pentru Arad și arădeanul pentru comunitatea Aradului și județului. Dormi în pace suflet mare! Familia Ungureanu, în veci nemângâiată.

Senatul Universității de Vest „Vasile Goldiș" Arad este alături de familia UNGUREANU la marea durere pricinuită de decesul profesorului

UNGUREANU VASILE.

Sincere condoleanțe familiei îndurerate. Dumnezeu să-l odihnească. RECTOR, prof. univ. Dr. AUREL ARDELEAN. (12004)

Cadrele didactice și studenții UNIVERSITĂȚII „AUREL VLAICU" sunt alături de domnul magistrat VASILE DAN UNGUREANU, în aceste momente extrem de dificile și transmit sincere condoleanțe familiei îndoliate. Prof. univ. dr. LIZICA MIHUȚ.

Sindicatul Liber ASTRA VAGOANE CĂLĂTORI ARAD este alături de domnul RAJ EPURAN, director la societatea noastră în greaua pierdere a soției dragi,

MIADRAGA EPURAN

Sincere condoleanțe! Dumnezeu s-o odihnească! (12167)

Vestea încetării din viață a prietenului meu și totodată fostului coechipier

MIHOC MARIN „BELEAUA"

mi-a întristat sufletul și sunt alături de familia îndurerată. Amintirea lui dragă va fi mereu în sufletul meu. Dumnezeu să-l odihnească în liniște și pace! Nicu Chiș. (10915)

Colectivul Agenției Domeniilor Statului este alături de familia UNGUREANU în marea durere pricinuită de decesul profesorului

UNGUREANU VASILE.

Sincere condoleanțe familiei îndoliate. Să-i fie țărâna ușoară! (12010)

Suntem alături de familia MIHOC din BELIU în marea durere pricinuită de decesul prematur al scumpului nostru nepot

MIHOC MARIN.

Sincere condoleanțe familiei îndoliate și Dumnezeu să vă întărească. Familiile DRAGOȘ și VARGA. (12027)

Colectivul de muncă al Inspectoratului de Protecția Mediului Arad este alături de domnul prefect DAN UNGUREANU la pierderea tatălui și transmite sincere condoleanțe. (12043)

Colectivul de muncă al Sistemului de Gospodărirea Apelor Arad este alături de domnul prefect DAN UNGUREANU la pierderea tatălui și transmite sincere condoleanțe. (12042)

Colectivul Oficiului Județean de Cadastru Geodezie și Cartografie își exprimă întreaga compasiune familiei domnului prefect VASILE UNGUREANU greu încercată prin trecerea în eternitate a tatălui. Dumnezeu să-l odihnească ! Director general, Maria Boros. (12044)

Colectivul S.N. „I.F." SA Sucursala Arad, transmite sincere condoleanțe domnului prefect VASILE DAN UNGUREANU la greaua pierdere suferită prin decesul tatălui. (12046)

Suntem alături de domnul director RAJ EPURAN în marea durere pricinuită de pierderea soției

MIADRAGA EPURAN

și transmitem sincere condoleanțe familiei îndoliate. Fie-i țărâna ușoară. Colectivul Direcției Comerciale SC ASTRA VAGOANE CĂLĂTORI SA Arad. (12031)

Colectivul SC ASTRA VAGOANE CĂLĂTORI SA Arad este alături de încercata familie EPURAN RAJ și a fiicei SANDA în aceste momente grele survenite de trecerea în neființă a soției și mamei

MIADRAGA.

(12035)

Împărtășim greaua suferință provocată de decesul celei care a fost soție, mamă și fiică deosebită a domnului EPURAN RAJ, director comercial la SC ASTRA VAGOANE CĂLĂTORI SA Arad. Familia MATE FRANCISC. (12035)

Suntem alături de familia îndoliată EPURAN RAJ în greaua suferință pricinuită de decesul soției. Colectivul SC XEDOX EXIM SRL Arad. (12035)

Direcția Spitalului Clinic Județean Arad este alături de domnul prefect DAN UN-GUREANU în greaua încercare pricinuită de decesul tatălui și transmite sincere condoleanțe familiei îndoliate. (12119)

Colectivul Filarmonicii de Stat Arad își i-a rămas bun de la fostul lor coleg, trompetistul

VASILE UNGUREANU,

plecat în veșnicie și transmite condoleanțe familiei îndoliate. (12128)

Sincere condoleanțe familiei domnului prefect DAN UNGUREANU în marea durere pricinuită de pierderea tatălui

VASILE UNGUREANU.

Familia STOIAN. (12049)

Colectivul Școlii nr. 4, transmite condoleanțe doamnei ȘIMĂNDAN DANA, secretara școlii, la moartea dragului său bunic. (12122)

Suntem alături de doamna STURZ ECATERINA în aceste momente grele pricinuite de decesul soțului. Sincere condoleanțe din partea Consiliului de Administrație, Comisia de Cenzori și întreg personalul de la CARP. (12056)

Colectivul Centrului Zonal de C.C.O.A. Timișoara este alături de domnul prefect al județului Arad, DAN VASILE UNGUREANU în marea durere pricinuită de decesul tatălui său,

prof. VASILE UNGUREANU

și transmite sincere condoleanțe familiei îndoliate. Dumnezeu să-l odihnească. (12057)

Mulțumim rudelor, prietenilor, cunoștințelor, vecinilor de la ARCHIȘ, colegilor de la Sucursala PECO Arad și Poliția Arad care au fost alături de noi, în durerea pricinuită de pierderea celui care a fost

PRĂȘTEAN ALEXANDRU.

Familia îndurerată TOMA NICUȘOR și ADINA. (12113)

Personalul Inspectoratului de Stat Teritorial pentru Persoanele cu Handicap al județului Arad transmite sincere condoleanțe prefectului județului Arad, magistrat DAN VASILE UNGUREANU în greaua pierdere suferită de trecerea în neființă a tatălui său,

prof. VASILE UNGUREANU.

și este alături de familia îndoliată. Dumnezeu să-l odihnească în pace!

Întregul colectiv al Colegiului Național „Elena Ghiba Birta" împărtășește durerea colegei, prof. CARMEN ABRUDAN pricinuită de moartea mamei și transmite familiei sincere condoleanțe. (12151)

Suntem alături de Dan și Pipi în marea durere pricinuită de decesul tatălui,

prof. UNGUREANU VASILE.

Familiile: Drijman, Frențiu și Brânda.

Suntem alături de familia domnului DAN VASILE UNGUREANU, în marea durere pricinuită de trecerea în eternitate a tatălui său, care a fost

VASILE UNGUREANU.

Sincere condoleanțe din partea familiei doctor PĂTRU DIONISIE. (12184)

La despărțirea de colega și prietena noastră

dr. DORINA POPEȚIU,

dr. Mîrza Nicolae și dr. Feflea Ioan îi aduc un ultim omagiu. (12166)

ASOCIAȚIA NAȚIONALĂ A VETERANILOR DE RĂZBOI prin Comitetul Filialei Județene „ZĂRANDUL" ARAD și Președintele său, dl. GENERAL AUREL GOLCEA, exprimă condoleanțe și faptul să suntem alături de domnul prefect VASILE DAN UNGUREANU în marea durere pricinuită de trecerea în neființă a tatălui. ASOCIAȚIA NAȚIONALĂ A VETERANILOR DE RĂZBOI, FILIALA JUDEȚEANĂ „ZĂRANDUL" ARAD. Cu ocazia acestui trist eveniment transmitem sincere condoleanțe și întreaga compasiune familiei îndoliate și Dumnezeu să-l odihnească în pace.

† COMEMORĂRI †

CHINDRIȘ ȘTEFAN,

și azi, de ziua ta, pe mormânt îți punem 33 de trandafiri albi și un sincer „LA MULȚI ANI". Zilele s-au scurs încet, luând cu ele amintirile din viață, iar clipele fericite au zburat ca o adiere de vânt, lăsând în urma ta patru copii și o soție minunată. Cuvintele sunt neputincioase și nu pot exprima dorul, tristețea care s-au așternut în sufletele noastre. Odihnă Raiului să-ți dea și liniștit să-ți fie somnul. În veci nemângâiați, soția FELI și copiii ANDREEA, CLAUDIU, DAVID și CLAUDIA și mama și frații din Austria. (11278)

Dureroasă a fost despărțirea, dar parcă și mai dureroasă trecerea a 6 ani de când ai plecat de lângă mine, scumpa mea soruță

CORNELIA GANTNER (n. COMLOȘAN).

Bunul Dumnezeu să odihnească în pace sufletul tău bun și nobil, alături de toți cei dragi. Cu jale în suflet, te va plânge cât va trăi sora ta, ADRIANA. (11933)

Se împlinește un an de la trecerea în eternitate a celui care a fost

IANKO MIHAIL,

soț, tată, socru. Dumnezeu să-l odihnească în pace! Soția îndurerată Rozalia și familia Șiclovan. (12015)

Au trecut cinci ani de când soțul meu

MIRCEA VALEAN

din CUVIN a trecut în veșnicie. Mă rog lui Dumnezeu să-l ierte și să-l odihnească în pace! Sunt cinci luni de când fiul meu drag

MIRCEA FLORIAN

nu mai este. Degeaba îl strig: nu-mi răspunde. Degeaba îl caut: nu-l găsesc. Astăzi, 24 aprilie, în loc să-i urez „LA MULȚI ANI", plâng la mormântul lui și mă rog lui Dumnezeu să-l ierte și să-l odihnească în pace. El a fost lumina vieții mele, bucuria și speranța mea, iar acum este durerea mea. Pot doar să sper că a ajuns într-o lume mai bună, mai curată și mai dreaptă, fără ură, minciună și ipocrizie. Se apropie sfintele sărbători de Florii și de Paște. Cu această ocazie le doresc celor care cu atâta cruzime i-au luat viața, să aibă sărbători fericite la fel ca ale mele, iar copiilor lor, aceeași soartă ca a fiului meu și a iubitei lui. Primăvară, nu veni!/ Pentru noi n-ai ce să vii! Suntem reci./ Iarnă ni-i pe veci! MAMA. (11936)

O rugăciune, o lacrimă, o floare la mormântul celui ce mi-a fost unic fiu

PUIU

și a soțului

PETRU

la împlinirea a 9 ani de la dispariția sa. Veți rămâne veșnic în sufletul meu. Dumnezeu să vă odihnească! Mama și soția Mariana Bulboacă. (12000)

Dragă

IOJI URBAN

acum un an și șase luni ne-ai părăsit pentru totdeauna, lăsând în urma ta lacrimi și durere, tristețe și suflete nemângâiate, ducând cu tine toate bucuriile și speranțele noastre. Chipul tău drag ne însoțește mereu în sufletele noastre. Nu te vom uita niciodată. Tata, mama, fiica, soția și sora. (12008, 37)

Rugăciuni, lacrimi și flori la tristul tău mormânt, astăzi, 24 aprilie, când se împlinesc 6 ani de când ai trecut la cele veșnice, scumpa noastră verișoară

GANTNER CORNELIA,

născută COMLOȘAN. Chipul și noblețea sufletului tău vor rămâne veșnic vii în inimile noastre, rugându-L pe bunul Dumnezeu să te odihnească în pace! Florin, Diana, Turi. (12177)

SATLINE

A DESCHIS RESTAURANTUL

În ARAD, STR. ION ANTONESCU 2-4, BL. M7 - PARTER (Piața Mihai Viteazul)

PROGRAM ZILNIC 12 - 24 REZERVĂRI TEL. 228.616

LA PLAZZA

PHILIPS | De LONGHI | INDESIT | BOSCH | WHIRLPOOL

ARISTON | SIEMENS | BRAUN | SONY | JVC | MOULINEX | THOMSON | ARCTIC

CORAURA

Prietenul la nevoie se cunoaște.

N-ai suficienți bani? Nu-i nimic! Noi îți oferim:

- Produse în rate
  - pe termen de 3 ani
  - cu avans zero
  - cu un singur girant
- Transport gratuit la domiciliu
  - în municipiu
  - în tot județul
- Preț negociabil la cumpărare
- O gamă foarte largă de produse electrocasnice şi nu numai
- Produsele celor mai celebre firme din lume

nou!

Acum pot cumpăra în rate şi pensionarii şi producătorii agricoli!

(2366073)

ORION | PANASONIC | ZANUSSI | ELECTROLUX | LG ELECTRONICS

CCIA ARAD Direcția Târguri-Expoziții
2900 Arad, str. Cloșca nr.5
Tel.:057-208822, Fax: 057-25.00.14
e-mail: expo1@ccia-arad.ro
Manager de proiect: Monica IANC

EXPO ARAD

O SĂRBĂTOARE PENTRU TOȚI

TÂRG DE PAȘTE

Târg de bunuri generale cu vânzare

Gardenia

Expoziție de flori, plante și unelte de grădinărit

23-27 APRILIE 2002

TEATRUL DE STAT ARAD GALERIA DELTA

Premiul vizitatorului:

UN SEJUR DE O SĂPTĂMÂNĂ LA SINAIA!

(c.62)

International Group Organization

IGO ROMÂNIA

Arad, str. Eminescu nr. 6 ap. 5; Tel. 282180

www.igolc.com

OFERTĂ SPECIALĂ DE PAȘTE

Reduceri de până la 30%

pentru credite comerciale

Rate avantajoase

fără giranți; fără adeverință de venit, cu garanție imobiliară

Cheltuieli medii anuale: 6-9%/an

PLANIFICAȚI-VĂ VIITORUL CU NOI!

CONSULTANȚĂ GRATUITĂ. (2360772)

Familie Germană în Belgia

caută „Baby-Sitter"

Cerințe:

- Vârsta cuprinsă între 19-25 ani
- Limba Germană obligatoriu.

Persoana de contact: Teodora Baner

Detalii la telefon:

057-250.505, 095-377.008. (2366152)

Asitrans S.A.

asigurări-reasigurări

angajează pentru Arad

Inspector asigurări

CERINȚE:

- experiența în vânzări
- experiența în asigurări constituie un avantaj.

Persoanele interesate vor trimite un CV și scrisoare de intenție la numărul de fax 01-3366002 sau la adresa de e-mail: omorar@asitrans.ro, până la data de 30 aprilie 2002.

Toate aplicațiile vor fi tratate confidențial. (2366153)

NOU!

MAGAZIN AMET cu ARTICOLE DE UZ GOSPODĂRESC, AGRICOL ȘI GRĂDINĂRIT

Piața UTA, Bl. J9

Telefon 247.197

- ❒ scule
- ❒ unelte
- ❒ pompe
- ❒ hidrofoare
- ❒ furtune
- ❒ aspensoare
- ❒ vermurele
- ❒ stropitoare
- ❒ roabe
- ❒ betoniere
- ❒ plasă gard
- ❒ plasă rabitz
- ❒ plasă țânțari
- ❒ alte articole mărunte

(2365997)

PRIMĂVARA A VENIT, AMET ESTE PREGĂTIT!

C.N. POȘTA ROMÂNĂ

DIRECȚIA REGIONALĂ POȘTĂ TIMIȘOARA - OFICIUL JUDEȚEAN POȘTĂ ARAD

solicită OFERTĂ DE PREȚ

pentru R.C. - spațiu oficiul poștal GURAHONȚ, clădire Ghișeul Poștal NEUDORF.

Caietul de sarcini se ridică de la O.J.P. ARAD, Calea A. Vlaicu 2-4, tel. 230.850, 237.559 - Jurca Ioan. (c.b.)

S.C. ARCONSERV S.A.

Str. Bicaz, nr. 1-5,

Telefon/fax 288 803, 288 725

ÎNCHIRIAZĂ

- spații de depozitare
- spații de producție
- spații pentru birouri

Spațiile dispun de toate utilitățile.

PREȚURI NEGOCIABILE

(2360767)

CAMERA DE COMERȚ ARAD

organizează concurs pentru ocuparea postului de

JURIST

Cerințe: -vechime în specialitate minim 2 ani;
- cunoașterea uneia din limbile: germană, italiană sau engleză;
- cunoștințe de operare în Word, Excel;
- stagiul militar satisfăcut;
- fără antecedente penale.

S.I. și C.V. se vor depune la secretariatul CCIA Arad, până la data de 29.04.2002, unde se poate consulta bibliografia. Lista candidaților acceptați pt. concurs va fi afișată la sediul CCIA în data de 30.04.2002. Concursul va avea loc în data de 8.05.2002. Informații la tel. 208830 (c.62)

OFERTĂ DE PAȘTI

Cooperativa de Credit MUREȘUL

Arad, Calea Timișorii nr. 48,

prin punctele de lucru din:

- Calea Timișorii nr. 48, telefon 057-286.195
- B-dul Revoluției nr. 29, telefon 057-231.968
- B-dul Revoluției nr. 50, telefon 057-254.884
- Micălaca, Str. Beiuș bl. 608 telefon 057-251.561
- Vladimirescu, str. Progresului nr. 87-89, telefon 057-514.124

Acordă împrumuturi în condiții avantajoase

cu o dobândă medie anuală după cum urmează:

- * până la 10 milioane 28%
- * între 10-40 milioane 27%
- * peste 40 milioane 29%

Informații suplimentare la punctele de lucru mai sus menționate.

Dorim membrilor cooperatori și clienților noștri, Sărbători fericite!

(9397750)

BANCA "TRANSILVANIA" S.A.
SUCURSALA ARAD,
Str. Unirii nr. 5-7,
Tel. 057/283.122
CUMPĂRAȚI CU MAESTRO ȘI CÂȘTIGAȚI...

ADEVĂRUL
Cotidian independent Arad
Anul XIV, nr. 3593
Joi, 25 aprilie 2002 • 16 pagini • 5000 lei • e-mail: adevarul@arad.ro; adv.pub@arad.ro
BRAT Publicație auditată în semestrul II 2000
Tiraj mediu zilnic vândut: 33.205

WEST BANK
CARDINE BANKING GROUP
ARAD, B-dul Revoluției nr. 88
Tel: 284.888, Fax: 285.202
Dobânzi depozite persoane fizice
(suma minimă 500.000 lei)
1 lună 30%
2 luni 31%
3 luni 32%

PREȚURILE ÎȘI ARATĂ MUȘCHII, SINDICATELE, COLȚII

Luna mai nu este doar luna ce începe cu o mega-vacanță de Paști, acordată cu generozitate de Guvern, ci și cea în care vor începe să-și arate mușchii prețurile. Din prima zi, prețurile la carburanții auto vor urca cu până la 700 lei, în urma majorării accizelor. Urmează cafeaua, cu 1500 lei pe kilogram, fumul de țigară și cinzeaca de votcă. Și când se scumpește benzina, se scumpește de obicei tot ceea ce se mișcă. Și, tot ca de obicei, încă o halcă a economiei va fi aruncată în zona subterană. Ca efect colateral, o serie de locuri de muncă bine impozitate, din partea vizibilă, vor dispărea. Aceeași creștere a prețurilor va înregistra și zona construcțiilor, a turismului. Introducerea TVA în construcții are ca efect creșterea prețului acestora cu 19 la sută. Ceea ce va duce la rezilierea unor contracte încheiate și la disponibilizarea a cca 40.000 de angajați. Turismul, în calitate de domeniu prioritar al economiei, va primi o dură lovitură, ca efect al introducerii TVA pentru serviciile prestate cetățenilor străini. Oricum, România era și așa perceputã ca o destinație prea scumpă raportată la serviciile pe care le oferă. În plus, introducerea acestei scumpiri, în momentul în care contractele de primiri turiști străini sunt deja încheiate, va vești și mai mult imaginea țării. Or, pentru promovarea noii imagini, chiar agenții din turism au dat bani grei. Care e motivația acestor scumpiri? Majorarea nivelului accizelor a TVA reprezintă modalități de a colecta venituri suplimentare la buget. „S-au dat bani aiurea pentru salarii, iar aceste sume trebuie strânse acum de undeva, pentru a acoperi gaura de 8400 miliarde înregistrate anul trecut la buget", spunea premierul Năstase. Înțelegem și noi că „nu majorăm (noi, Guvernul) accizele dintr-o bucurie sadică de a chinui poporul și nu decidem astfel de lucruri cu inima ușoară", cum explica același, dar nu putem să nu ne întrebăm: nu cumva tot Năstase a fost șeful executivului care a acceptat ca regiile autonome, acum incriminate, să cheltuiască aiurea fonduri importante? Pe cine mângâie regretul că e belit cu inima grea?

Concluzia sa, că „această creștere a accizelor nu este în măsură să creeze probleme extraordinare consumatorilor", cred că nici măcar nu mai merită comentată.

DORU SAVA

(Continuare în pagina 5)

Protest în fața Parchetului

„ÎNVINȘII" VICEPRIMARULUI BOGNAR SE CONSIDERĂ „LUCRAȚI"

Foto: V. MUSCA

Protestatarii condamnă sentința civilă prin care imobilul din Piața Avram Iancu, unde ei locuiesc, a fost restituit mătușii viceprimarului

Pagina 6

Șiriana Șiria a câștigat derby-ul Diviziei D

Pagina 10

COMUNICAT DE PRESĂ

Societatea Comercială ASIGURAREA ROMÂNEASCĂ - ASIROM S. A., care deține cea mai mare cotă din piața asigurărilor din România, aduce la cunoștință clienților săi statornici faptul că în ultima perioadă de timp este supusă unor intense presiuni mediatice nefavorabile, cu scopul vădit de a-i afecta imaginea de soliditate și siguranță financiară.

Pentru corecta informare a cititorilor, afirmăm că sunt în derulare, la instanțele judecătorești competente, litigii care nu au nici o legătură cu activitatea de asigurare și care își urmează cursul firesc din punct de vedere al prevederilor legale. De altfel, este absolut normal într-un mediu concurențial, tipic economiei de piață.

Menționăm pe această cale că unul dintre aceste litigii, intens mediatizat în ultima perioadă, se desfășoară în prezent cu o oarecare societate comercială RIPS SRL Timișoara, care a obținut de la instanțele judecătorești ordonanță de poprire pentru o sumă ce reprezintă a șaptea cifră zecimală din cifra de afaceri a ASIROM din anul 2001 (o cifră infimă față de cifra de afaceri a ASIROM din anul 2001).

Asigurăm pe această cale pe clienții noștri fideli că ASIROM S. A. își va onora toate obligațiile bănești decurgând și din litigii, dar cu respectarea strictă a prevederilor legale.

(2366184)

E vremea mieilor

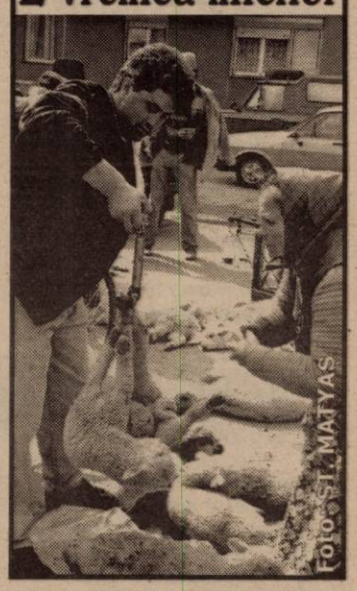
Foto: ȘT. MATYAS

La Nădlac

CENTRUL ÎȚI IA OCHII, PERIFERIA - NASUL!

Foto: ȘT. MATYAS

Pagina 7

ABONEAZĂ-TE LA ADEVĂRUL

VIA Canada
Firmă de Avocați din Toronto Canada vă asistă pentru
Emigrare
Proiect SA, Bd. Decebal nr. 2-4, cam 124
Tel 214678
CELE MAI MICI TARIFE
NU NE PLĂTIȚI DECÂT
DUPĂ APROBARE

s.c. SERGIU&GIANINA
execută s.r.l. ARAD
TÂMPLĂRIE DIN ALUMINIU
GRECIA ȘI P.V.C.
DECEUNINCK IMPORT
◆ geamuri termopane
◆ rolete P.V.C. și aluminiu
◆ jaluzele verticale și orizontale
◆ site speciale insecte
◆ uși pliante ◆ porți ◆ garaje
B-dul Revoluției nr. 24,
Telefon 092.292.559

STIL CONFORT
BUCĂTĂRII • DORMITOARE • CAMERE DE ZI
MOBILIER DE BAIE
Calea Timișorii nr. 53; Tel./Fax: 278.820
Piața Spitalului Bl. 1D; Tel/Fax: 253.868

CALENDAR

● Astăzi, Soarele răsare la ora 6 și 17 de minute și apune la ora 19 și 49 minute.

● Au trecut 115 zile din acest an. Au mai rămas 250 de zile până în anul 2003.

● **Praznicul zilei: Biserica ortodoxă:** Sf. Apostol și Evanghelist Marcu; **Biserica greco-catolică**: Sf. Apostol și Evanghelist Marcu.

BINE AȚI VENIT!

La Arad: Radici Cristian, Tudosie Valentin Casian, Pop Gabriel, Covaciu Andrei Alin.

La Sebiș: Nistora Eduard Georgian.

HOROSCOP

Joi, 25 aprilie

Berbec (21.03-20.04). Doriți să faceți o schimbare în modul de lucru de până acum, care se va dovedi benefică și pentru situația dvs. financiară.

Taur (21.04-20.05). Relația cu partenerul se va îmbunătăți simțitor. Este posibil ca acesta să vă facă o propunere pe care s-o acceptați fără a sta pe gânduri.

Gemenii (21.05-20.06). Veți fi tentat să-i faceți scene de gelozie persoanei iubite, deși nu aveți motive serioase.

Rac (21.06.-22.07). S-ar putea ca în curând să vă revigorați bugetul, datorită unei investiții făcute cu mult timp în urmă și ale cărei rezultate nu le mai așteptați.

Leu (23.07-22.08). Veți avea probleme minore de sănătate, însă nu este cazul să vă faceți griji.

Fecioara (23.08-22.09). La locul de muncă veți fi copleșit de problemele nerezolvate la timp, însă veți reuși să le duceți la bun sfârșit, păstrându-vă calmul.

Balanța (23.09-22.10). Partenerul de viață va avea nevoie de întreaga dvs. afecțiune, deci ar fi bine să vă faceți mai mult timp pentru el.

Scorpion (23.10-21.11). E posibil ca bugetul dvs. să se mărească simțitor, dacă veți recunoaște șansa ce vi se va oferi și veți accepta ajutorul oferit de o persoană influentă.

Săgetător (22.11-21.12). Vă veți simți dezorientat din punct de vedere sentimental și nu veți putea alege calea pe care ar trebui să o urmați.

Capricorn (22.12-19.01). E posibil să fiți pus în situația de a lua o decizie importantă cu privire la cariera dvs.

Vărsător (20.01-20.02). Ar fi indicat să ascultați sfatul unei persoane mai în vârstă care vă vrea binele.

Peștii (21.02-20.03). Entuziasmul ce vă caracterizează în această perioadă se va reflecta și în plan profesional. Veți reuși să rezolvați cu succes cele mai dificile probleme.

„ADEVĂRUL" VĂ ASCULTĂ

La telefonul dimineții, 280944, între orele 9,00 - 12,00

☎ Maria Crăiniciuc din Confecții este supărată că luna aceasta nu a primit pensia la timp. Femeia spune că nu mai are bani nici de pâine și îi este frică să nu o prindă sărbătorile fără nimic pe masă. Cu privire la această situație, de la OJP Arad am fost informați că, într-adevăr pensia va întârzia două zile din cauza lipsei de personal. Cu toate acestea, vineri dimineața femeia își va primi banii.

☎ Agneta Kogut din Arad vrea să știe dacă instalarea la bloc a termotecilor pe gaz este legală și dacă este necesar acordul celorlalți locatari. De la Serviciul tehnic al Distrigaz am aflat că montarea unor astfel de mijloace de încălzire este legală și că este necesar acordul a 2/3 dintre locatari.

Redactor de serviciu, A. B.

La telefonul după-amiezii, 280003, între orele 15,00 - 18,00

☎ **Șoferi nepăsători. Dl. I. Popovics** din Arad este nemulțumit de faptul că „șoferilor nu le pasă de pietoni, de parcă aceștia nici nu participă la trafic. În Micălaca, spre exemplu, la prima stație nu poți să treci pe zebră deoarece se pare că majoritatea șoferilor nu consideră că zebra este un semn de circulație și că trebuie să lase oamenii să treacă. De nenumărate ori am trecut prin acest loc și de aproape fiecare dată am fost nevoit să aștept mai bine de cinci minute. Aș dori și eu să știu, nici un polițist nu aplică temutele amenzi despre care se vorbește? Și dacă tot veni vorba, șoferii nu au aflat că trebuie să acorde prioritate pe trecerea de pietoni?"

Nemulțumitului pieton i se răspunde de către un angajat al Poliției „Noi ne facem datoria, în sensul că efectivele de poliție aplică amenzi usturătoare șoferilor care nu respectă normele de circulație în vigoare."

Redactor de serviciu, R. M.

METEO

Vremea va fi în general frumoasă. Cerul va fi variabil, temporar noros după-amiaza, când izolat se vor semnala averse de ploaie însoțite de descărcări electrice. Vântul va sufla slab la moderat din sector nordic.

Temp. max.: 20 la 22° C. **Temp min.: 3** la 5° C.

Au plecat dintre noi

✝ **Popețiu Dorina (1944), Crișan Ștefan (1926), Oniță Florica (1952), Bojochi Cristian (1995), Ștefănuțiu Cornelia (1937), Abrudan Lavinia (1923), Soos Karolina (1909).**

INVITAȚIE

Conducerile firmelor care desfășoară activități de construcții pe raza județului Arad, sunt invitați joi 25.04.2002 - ora 10 la sala mică a Casei de Cultură a Sindicatelor, pentru a participa la o întâlnire de lucru cu Inspectoratul Teritorial de Muncă (I.T.M.) Arad.

Vor fi discutate probleme actuale, de interes comun în asigurarea securității și sănătății în muncă pe șantierele de construcții și exercitarea controlului de specialitate în acest domeniu.

Ing. LIVIU CRIȘAN, Inspector șef al I.T.M. Arad

Vizita rectorului Universității „Goldiș", la universitățile din Freiburg și Tuebingen

Prof. univ. dr. **Aurel Ardelean, rectorul Universității „Vasile Goldiș"**, va fi prezent între 27 și 30 aprilie la Universitatea din FREIBURG ȘI TUEBINGEN. La invitația rectorilor celor două prestigioase universități germane, prof. univ. dr. Aurel Ardelean va purta discuții la Facultatea de Medicină a Universității din Freiburg, în vederea stabilirii de parteneriate în beneficiul studenților ambelor instituții academice.

Rectorul Universității „Vasile Goldiș", prof. univ. dr. Aurel Ardelean, va fi însoțit în periplul german de prof. univ. dr. Alexandru Marinescu, prodecanul facultății de Biologie și directorul Institutului de ecologie aplicată din cadrul Academiei Române.

ACTUALITATEA CULTURALĂ

CONCERTE

Filarmonica de Stat Arad prezintă azi, 25 aprilie la Sala Palatului Cultural, concert simfonic. În program Johannes Brahms - Variațiuni pe o temă de Haydn op. 56a, Piotr Ilici Ceaikovski - Variațiuni pe o temă rococo pentru violoncel și orchestră op. 33 Max Reger - Variațiuni și fuga pe o temă de Mozart op. 132

CINEMATOGRAFE

În municipiu:

Dacia: Câinii zăpezii (SUA) 10; 12; 14; 16; 18; 20

Mureșul: Unicul (SUA) 10; 12; 14; 16; 18

Arta: Zi de instrucție (SUA) 15; 17,30; 20

Sala Mică: Glumă mortală (SUA) 15,30; 18,30

Progresul: Câini și pisici (SUA) 16;

Eu cu cine mă mărit? (SUA) 18

În județ:

Lipova: Lara Croft-Tomb Raider (Rom.) 16

Pearl Harbor (SUA) 18

Studenții lansează programul Anti-Drog

Liga Studenților din Universitatea „A. Vlaicu", în colaborare cu **Casa de Cultură a Municipiului Arad și cu Inspectoratul de Poliție al Județului Arad,** ia atitudine în fața unei realități îngrijorătoare: consumul de droguri în rândul tinerilor din România.

Ieri, în cadrul unei conferințe de presă, LSUAV a lansat **Programul Anti-Drog**. Ca o dovadă a sprijinului de care se bucură acest program în comunitatea locală, au fost prezenți la conferința de presă **prof. univ. dr. Lizica Mihuț**, rectorul U.A.V., **Ovidiu Balint**, directorul CCM, și **Estera Bițiș**, de la compartimentul de specialitate din cadrul IPJ Arad.

Programul se va derula pe perioada 26 aprilie 2002 - 26 iunie 2002 și este finanțat de Direcția Județeană pentru Tineret și Sport. Scopurile acestei acțiuni au fost enunțate de **Irinel Ciocioc**, președintele LSUAV: **„Prevenirea consumului de droguri, informarea corectă asupra riscurilor mortale pe care le presupune consumul drogurilor."** Beneficiarii acestui program sunt tinerii între 15 și 25 de ani. **„Problema drogurilor nu are o asemenea amploare în rândul studenților, cât la nivel de liceu"**, apreciază Irinel Ciocioc. Din păcate **„nu există o evidență clară în privința consumului"**, precizează Estera Bițiș.

Programul se va concretiza prin ■ întâlniri bilunare în liceele arădene ■ mese rotunde cu ONG-urile locale ■ împărțirea de pliante (5.000) în puncte de interes pentru tineri ■ proiecții șocante legate de tragedia drogurilor, în cadrul concertelor de la Strandul Neptun; primul concert va avea loc în **1 mai**, cu trupele **Iris, Cargo** și **Sarmalele Reci** iar apoi se vor desfășura cu o frecvență bilunară ■ vineri, 26 aprilie, Liga va fi prezentă cu acest Program la concertul house din Discoteca „Laser".

Finalizarea Programului Anti-Drog se va materializa într-un raport concludent asupra impactului acestei acțiuni în rândul tinerilor.

CĂTĂLINA LATU

Aradul - gazdă a două Olimpiade Naționale

Conducerea **Inspectoratului Școlar al Județului Arad** a organizat ieri o conferință de presă, pentru a anunța noutățile din învățământul arădean.

În perioada imediat următoare, Aradul va fi gazda a două Olimpiade Naționale - de **istorie** (28 aprilie-2 mai), la care vor participa 310 elevi însoțiți de 40 de profesori și cea de **pedagogie** (8-11 mai), cu 250 de elevi participanți și 40 de cadre didactice însoțitoare. **„Am pregătit cele două Olimpiade, am reușit să găsim și sponsori"**, a declarat **Pavel Sârbu**, inspector școlar general la ISJ Arad. Olimpicii la istorie vor face și excursii, la obiective de interes din județ.

Nici examenele nu sunt atât de departe. Examenul de **Capacitate** începe în 17 iunie, iar **Bacalaureatul** în 24 iunie. La Capacitate se vor înscrie în jur de 6.000 de elevi din județul nostru, care vor susține probele în 33 de centre de examinare, iar lucrările vor fi corectate în 6 centre de corectare. Pentru Bacalaureat se estimează un număr de 3.000 de înscriși, pentru care se vor pregăti 15 centre de examinare. Ca o noutate, în acest an, lucrările vor fi corectate în **centre de corectare**, în număr de 3.

Deoarece noul sistem computerizat de **admitere în licee și școli profesionale** a fost considerat un succes, procedura va fi aceeași și în acest an. Deja din luna mai, părinții absolvenților de clasa a VIII-a vor fi instruiți cu privire la admitere (ședințe cu părinții, broșuri). Admiterea propriu-zisă va începe în 25 iunie și se va încheia în 27 iulie.

CĂTĂLINA LATU

Echipa de serviciu

IOAN TULEU – secretar de redacție

Bianca Felea, Adela Pop, Ioan Leac, Dina Rujan, Ramona Vidulescu – tehnoredactare computerizată

Sorina Ambruș, Aurica Telcian, Dacian Toduță – corectură

PREȚUL AURULUI

BANCA NAȚIONALĂ. **Pentru gramul de aur de 24 K:** prețul cu ridicata - 325.084 lei, iar prețul de achiziție - 292.575 lei. Prețuri înregistrate la sfârșitul săptămânii.

PIAȚA NEAGRĂ. Aur 14 K: cumpărare - 150.000 lei/g, vânzare - 170.000 lei/g. **Aur 18 K:** cumpărare - 180.000 lei/g, vânzare - 200.000 lei/g.

UTILITARE

PIEȚE, TÂRGURI

Astăzi, este zi de piață agroalimentară la Curtici, Sebiș, Bata, Cermei, Zădăreni, Ghioroc, Săvârșin, Secusigiu, Sântana, Târnova, Zăbrani, Zerind. Tot astăzi au loc târguri săptămânale la Curtici, Sebiș, Cermei, Săvârșin, Secusigiu, Zerind.

Mâine, vineri, se desfășoară târguri săptămânale la Ineu, Șepreuș, Șimand.

FARMACII DE SERVICIU

• Farmacia **REMEDIUM** Arad, B-dul Revoluției nr. 52-54. Program luni-vineri: 7,30-20,00, sâmbătă 8,00-14,00. Telefon 233195.Farmacia **„OMNIAFARM"**, Calea Aurel Vlaicu, Bl. Z28, cu program zilnic de la orele 8,00-22,00. Telefon 271724.

Farmacia **LIBRO PHARMA non stop** Calea Aurel Vlaicu 60-68 (lângă stadionul (UTA) telefon 212.992.

URGENȚE STOMATOLOGICE

Cabinetul de pe str. Crișan (în spate la Gionelli) are program non-stop. Telefon: 253794. Cabinetul din B-dul Revoluției nr. 62, ap. 17, între orele 9,00-19,00. Telefon: 256665.

Cabinetul Stomatologic din Calea Victoriei nr. 7 A asigură zilnic urgențe, inclusiv sâmbăta, între orele 10-15. Telefon 095.565.622.

Cabinetul stomatologic „KARIDENT", Alfa Bl. 65, sc. C, ap. 2, asigură urgențe zilnic între orele 21,00-24,00. Telefon 257560.

APOMETRE

Citirea apometrelor se face azi pe străzile: Margaretelor, Răchitei, O. Băncilă, Marinarilor, P-ța Mică, V. Milea, I. Vidu, Călugăreni, Andreescu, Decebal, R. Cărpinișan, Dragalina, Târnavelor, A. Georgescu, P-ța Liceului, Unirii, N. Bălcescu, P-ța Avram-Iancu, Eminescu, Transilvaniei, Șincai, Sinaia, Bl. Zona Gară Aradul Nou, Dosoftei, Lermontov, Liliac, Viorelelor, Maximilian, I. Maniu fără soț, Ineului, Udrea, Plugarilor, Robănești, Neculce, Mărțișor, Kogălniceanu, C. Hodoș, Ceahlău, Ceaikovski, P-ța Sârbească.

Întreruperi de curent

Joi: Cocorilor Bl. 1, 2, 3, 4, Facultatea V. Goldiș, str. Poetului (p), Jiului.

Vineri: Vlaicu Bl. Y1, Y2, Y3, str. Căminului.

ADMINISTRAȚIA FINANCIARĂ

Administrația Financiară a municipiului Arad: Asistență contribuabili (impozitul pe venitul global) - telefon 280633, 280733, int. 199 între orele 8,00-12,00. Informații suplimentare la www.finantear-ad.ro

TELEFON DE URGENȚĂ LA POLIȚIE: 955

Noile numere de centrală telefonică ale I. J. P. (Inspectoratul Județean de Poliție) Arad: 237.170; 237.803; 237.878; 237.887; 236.858.

CURSUL VALUTAR*

– VALORI ÎNREGISTRATE IERI, 24 APRILIE 2002

Denumirea valutei	BNR	BCR		BRD		Banca Transilvania		Banca Agricolă		Bursa neagră	
		C	V	C	V	C	V	C	V	C	V
Euro	29659	29342	29815	29320	29790	29200	29625	29300	29730	29250	29400
Dolar S.U.A.	33328	33250	33450	33150	33480	32100	33370	33145	33440	33200	33350
Forint	123	116	127	119	125	117	124	119	126	122	124

Trezește-te române! 100% Natural RED CHILI Tuică naturală de prune Ofertă specială la • Magazinul alimentar • Magazinul ZIRIDAVA ALTFEL

CONSILIUL JUDEȚEAN SĂRBĂTOREȘTE 10 ANI DE LA ÎNFIINȚARE

În această lună se împlinesc zece ani de la înființarea Consiliului Județean Arad. Evenimentul este astăzi sărbătorit, în sala festivă a CJ, de către toate persoanele ce au avut funcția de consilier județean în perioada 1992 - prezent. Alături de cei peste 100 de foști și actuali consilieri (din mandatele 1992 - 1996, 1996 - 2000, respectiv actualul mandat) vor fi prezenți și oficialități locale, oameni politici, presa.

Despre activitatea CJ Arad va vorbi președintele Caius Parpală, dar și alți consilieri.

Aniversare la Garnizoana Ineu

Garnizoana Ineu a aniversat 172 de ani de la înființarea FORȚELOR TERESTRE ALE ARMATEI ROMÂNIEI și ziua Sfântului Mare Mucenic Gheorghe - patronul acestei armate.

Cu această ocazie Comandantul garnizoanei, col. Vasile Băețan, însoțit de membrii Consiliului de conducere și oficialitățile orașului a depus coroane de flori la cele două monumente și cimitirul eroilor. A fost păstrat un moment de reculegere în memoria luptătorilor ineuani care au dat suprema jertfă pe fronturile celor două războaie mondiale.

Întâlnire informală ABN AMRO - clienți

Astăzi, ABN AMRO Arad organizează, la Casa de oaspeți, un „business mixer"- o întâlnire informală cu clienții săi. Astfel de întâlniri sunt organizate în mod tradițional, pentru o mai bună cunoaștere a partenerilor și intensificarea legăturilor de afaceri.

ABN AMRO are sucursale în 14 orașe din țară, activitatea băncii fiind concentrată asupra companiilor românești și străine, dar și a corporațiilor multinaționale.

În acest an

ROMTELECOM ARAD VA DISPONIBILIZA 200 DE ANGAJAȚI

Compania Națională Romtelecom a început un program de restructurare a activității, urmând ca, în acest sens, la nivel național să fie disponibilizați 8000 de angajați, numai în anul 2002.

Și la nivelul județului Arad, Romtelecom va trece la reducerea personalului, anul acesta estimându-se o scădere a numărului de angajați cu circa 200. Directorul comercial al Romtelecom Arad, Dan Cioca, spune că această acțiune face parte din „încercarea de reducere a costurilor la nivelul companiei". O altă cauză ar fi introducerea centralelor digitale, mai multe telefoniste urmând să-și piardă obiectul de activitate. „Printre disponibilizați se vor afla telefonistele, cei care au vârsta de pensionare și, nu în ultimul rând, angajații a căror activitate se restrânge prin trecerea serviciilor de convorbiri interurbane și internaționale la Timișoara", declară Dan Cioca.

În urma disponibilizărilor, se pare că angajații vor primi până la 20 de salarii compensatorii, o sumă care se ridică la peste 100 de milioane de lei.

COSMIN MIHUȚA

TERRA SAT
Oferta primăverii "în direct"!
Abonează-te la CONNEX prin TERRA SAT în perioada
22 martie - 30 aprilie și poți CÂȘTIGA unul din cele 3 televizoare color!
E o idee genială să te conectezi la CONNEX prin EXPERT CENTER!

Drepturi de autor © 2000 Nokia Mobile Phones. Toate drepturile rezervate.

OFERTA CONNEX
■ 5 luni cu 50% reducere la abonament
■ tarif promotional de 0.05$ / SMS pentru mesaje catre destinatii nationale**
■ pe 15 aprilie 2002, 5 dintre clientii Connex vor primi cate un premiu special: 5 ani de abonament Connex 800 GRATUIT!!!
■ Cartelele SIM reincarcabile Connex Go! si Kamarad costa 7$, fara TVA
Oferta valabila pana la 30 aprilie 2002. Detalii in magazine.
* "Pret fara TVA, valabil doar pentru conectare in reteaua Connex, in limita stocului disponibil."
** "Mesajele SMS catre numere speciale sau gratuite (818, 211, etc) nu vor beneficia de acest tarif promotional."

TERRA SAT
EXPERT CENTER un magazin de nota 10!
EXPERT CENTER
ARAD: TERRA SAT - B-dul Revoluției nr. 31, tel: 093-183-022
(2366129)

Cărți de identitate și certificate de naștere pentru rromi...

Formațiunea de evidență informatizată a persoanei Curtici a înmânat în cadru festiv 9 acte de identitate tinerilor de la Școala generală nr. 2 Curtici, care au împlinit vârsta de 14 ani. Activitatea se înscrie în strategia Guvernului României de îmbunătățire a situației rromilor, având în vedere că la școala respectivă învață 328 de copii aparținând etniei rrome.

Preocuparea conducerii școlii ca și a Formațiunii de evidență informatizată a persoanei s-a materializat și în rezolvarea ori preocuparea certificatelor de naștere pentru copiii din această instituție ce nu aveau nașterea înregistrată sau era înregistrată în străinătate. Până la sfârșitul anului școlar vor mai fi puși în legalitate încă 31 de tineri.

S.G.

Poliția arădeană

Fără datorii la furnizori și angajați...

Ministerul de Interne are către furnizorii de servicii o datorie de aproximativ 300 de miliarde de lei, după cum declara zilele trecute secretarul de stat din Ministerul de Interne, gen. **Nicolae Berechet.** Pornind de la această calitate am încercat să aflăm care este starea de fapt și la I.P.J. Arad. **„În cazul nostru drepturile salariale sunt plătite la zi. A existat o restanță dar s-a plătit între timp..."**, ne spunea purtătorul de cuvând al I.P.J. Arad, lt. Emil Moțiu. În urmă cu câteva zile a fost plătită și norma lunară de hrană. În lunile mai - iunie, polițiștii arădeni vor primi și banii pentru echipament. Referitor la furnizorii de servicii, I.P.J. Arad nu are datorii. Însă, au fost raționalizate impulsurile telefonice și carburantul. I.P.J. Arad comparativ cu alte inspectorate din țară nu are datorii față de angajați (cu excepția banilor pentru echipament) și nici față de furnizori.

Cu toate acestea și inspectoratul arădean așteaptă o rectificare bugetară...

S. GHILEA

Pe șosele...

Pe D.J. 709, în afara localității Horia, în timp ce **Toboșaru Cristian-Constantin** (32 ani), din Arad, conducea autoturismul având numărul de înmatriculare AR-05-KKS, a surprins și accidentat grav pe **Vieru Ana-Eugenia** (42 ani), din Horia, care circula pe bicicletă - în același sens de mers - și nu s-a asigurat la schimbarea direcției. ■ Este cercetat în stare de libertate **Sârbu Constantin** (37 ani), din Vladimirescu, care conducea pe drumurile publice un autovehicul neînmatriculat și fără a poseda permis de conducere. ■ Fără permis de conducere a fost surprins la volan și **Aruxandrei Gheorghe** (35 ani), din Deleni, jud. Iași. ■ Polițiștii biroului rutier i-au surprins conducând sub influența băuturilor alcoolice pe **Țol Costin Traian** (27 ani) cu auto AR-01-UBX, **Miclea Mircea** (60 ani) cu auto AR-04-UVX; **Căsuț Ovidiu** (32 ani), cu auto AR-02-YSX, toți din Arad, **Martin Ionel** (35 ani), din Șagu și **Bondiș Dorin** (37 ani) din Șimand, cu auto AR-03-ALA.

Reforma în sistemul sanitar

PRIVATIZAREA, URMĂTORUL PAS SPRE EFICIENTIZARE

La nivel de Guvern se discută din ce în ce mai des pe tema privatizării spitalelor românești. În perioada 19-21 aprilie la Căciulata a avut loc o consfătuire de lucru desfășurată sub egida Ministerului Sănătății și a Federației Naționale a Sindicatelor TESA afiliată la CSM Meridian. „S-au purtat discuții aprinse pe această temă" afirma directorul Direcției de Sănătate Publică Arad, Ioan Crâsnic, existând în acest sens o hotărâre de guvern (nr. 717 din MO nr. 454) prin care s-a aprobat strategia privind participarea sectorului privat la îmbunătățirea reformei sistemului sanitar din România, proces ce se vrea a se desfășura până în 2004. Partea bună este că pe birourile Ministerului Sănătății există vrafuri de dosare cu proiecte de privatizare, fiind angajate în acest sens diferite firme de consultanță specializate și în măsură să elibereze astfel de proiecte. La nivelul județului nostru, și bune și rele la acest capitol. Bune, pentru că la noi s-au făcut pași impôrtanți în acest sens. Spre exemplu, Spitalul Județean a început de mult privatizarea serviciilor care sunt, conform directivelor de la București, primul pas spre privatizare. Astfel la instituția arădeană, curățenia este asigurată de o firmă particulară și treaba se pare că merge bine.

D-l I. Crâsnic a avut o ședință cu directorii spitalelor din județ unde s-au discutat „sfaturile" primite de la minister, dânsul afirmând că, toți directorii și cadrele de conducere prezenți la această ședință sunt ferm hotărâți în ceea ce privește relansarea reformei în sectorul sanitar conform HG din 5 decembrie 2001 de la Snagov, mai mult decât atât în județul nostru reforma în medicina primară și ambulatoriu s-a finalizat deja, așa că trebuie să înțeleagă toată lumea că noi nu ne opunem privatizării ci dimpotrivă."

După realizarea unui studiu referitor la indicele de utilizare al paturilor într-o astfel de instituție, în Arad s-a ajuns la concluzia că stăm bine, un pat fiind folosit mai mult de 300 de zile pe an, existând unii indicatori veniți „de sus" care trebuie respectați. Luând în considerare indicatorii stabiliți în județul nostru ar trebui să se reducă un număr de aproximativ 500 de paturi, dar la capitolul personal, în urma noilor normative, cadrele sunt cu 70% mai puține.

Problema este că unele spitale nu-și justifică existența, I. Crâsnic amintind aici spitalele din Chișineu-Criș, Sebiș, Ineu și Gurahonț. Deocamdată nu se pune problema desființării de instituții medicale (în speță Chișineu-Criș și Sebiș) acest lucru putând fi hotărât doar în urma unui ordin guvernamental.

Dacă mult dorita privatizare în domeniul sanitar va fi dusă la bun sfârșit atunci vom avea trei tipuri de spitale: spitale de stat, spitale de stat cu management privat și spitale 100% private.

R. M.

La Universitatea de Vest „Vasile Goldiș"

PREMIAȚI... NU DOAR STUDENȚI!

După două săptămâni de cursuri intensive și o săptămână de evaluare și teste, studenții care s-au înscris la cursurile susținute de dl. prof. dr. Ralph Harley din Statele Unite ale Americii, profesor la Kent State University, Ohio au putut culege roadele muncii lor. Indiferent că studiază în cadrul facultății de Științe Politice, Marketing, Drept sau Științe Umanist Creștine acești studenți au urmat cu perseverență aceste cursuri, dând dovadă de agerime a minții, intuiție, multă dăruire și în special a unei forme bune în cunoașterea limbii engleze.

Lucrările de evaluare au fost corectate de prof. Harley cât și dl. prof. univ. dr. Biriș Ioan, decanul Facultății de Științe Politice. Cei doi profesori au constatat cu surprindere că notele acordate erau aproape identice, ceea ce relevă faptul că sistemul de învățare românesc se aseamănă mult mai mult decât s-ar crede cu cel american. Iar numărul mare al lucrărilor cu note de 10 spune totul.

Înmânarea diplomelor de merit a avut loc într-un cadru deosebit, după o tradiție americană: dl. prof. Biriș citind numele celor premiați, apoi diploma trecând prin mâinile prof. Harley, fiind înmânat studenților de către dl. prof. univ. dr. Aurel Ardelean, rectorul Universității de Vest „Vasile Goldiș".

Premiați n-au fost însă doar studenții. Cei doi invitați de onoare ai ceremoniei au fost la rândul lor premiați. Astfel, d-lui prof. dr. Ralph Harley i s-a înmânat o „Diplomă de excelență" pentru activitatea depusă în cadrul Universității, iar d-lui prof. Paul Klever, profesor asociat la Florida State University i-a fost conferit titlul de „Visiting Professor". Ambii profesori au mulțumit rectorului pentru oportunitatea de a se afla la Universitatea de Vest „Vasile Goldiș" și au avut numai cuvinte de laudă pentru studenți, dorind să revină cât de curând în mijlocul lor.

RANCA LAURA ALINA,
Facultatea de Științe Politice Universitatea de Vest

CONSILIERUL SĂLĂJAN A TUNS PE BANII LUI 150 DE ORFANI

Ieri a început la Sântana o acțiune caritabilă inițiată de consilierul județean Marius Sălăjan - care a plătit un frizer pentru a-i tunde gratuit pe cei peste 150 de copii orfani din casele de tip familial. Acțiunea a început la S.O.S. Copiii din Sântana, sub directa supraveghere a directorului general al Direcției Generale pentru Protecția Drepturilor Copilului (D.G.P.D.C.) Edita Iuhasz. Directorul centrului, Viorel Enache, s-a declarat încântat de acest sprijin.

Marius Sălăjan, care face parte din Comisia de Cultură, Sănătate și Învățământ a Consiliului Județean a promis că va face demersuri pentru a se aloca bani suplimentari pentru astfel de acțiuni. El a precizat că va mai sponsoriza un proiect destinat copiilor orfani. Este vorba de realizarea unor albume foto - realizate de profesioniști - care vor fi destinate pentru promovarea imaginii D.G.P.D.C. în Occident. „Au apărut prea multe ilustrații cu imagini înfiorătoare despre orfanii din România. Occidentul trebuie să vadă că nu e tocmai așa pentru că statul român le oferă acestor copii condiții foarte bune", a apreciat Sălăjan.

OLIMPIU BULZAN

ANUNȚ

Asociația Națională Împotriva Corupției - Filiala Arad - anunță membrii și simpatizanții săi că vineri, 26 aprilie 2002, orele 16, are loc Adunarea Generală în sala mică a Casei Sindicatelor, la care sunteți invitați.

Membrii asociației sunt rugați să prezinte legitimațiile pentru viză.

Președinte
VICTOR FRENȚIU

ANUNȚ

Intră pe Internet la
www.pertu.ro
Găsești o revistă mereu pe față
(2360863)

GARDIENII PUBLICI SANCȚIONEAZĂ

Gardienii Publici au acționat, și în această săptămână pentru păstrarea ordinii și liniștii publice în municipiu. Cerșetori, comercianți fără acte în regulă, bețivani și alți cetățeni care au încălcat legea au fost sancționați de către gardieni. Cuantumul amenzilor se ridică la peste 25 milioane lei.

„Înecat" în alcool...

În weekend, Mihai Patkany din Arad a chefuit cu prietenii, bând peste măsură. În stația de la Podgoria, unde s-a dus, după aceea, să aștepte tramvaiul pentru a merge spre casă, a început să facă scandal, luându-se de toată lumea din jurul lui. Când gardienii publici l-au surprins, le-a adresat și acestora injurii. Ca să-i piară cheful de băutură, gardienii publici l-au sancționat cu o amendă consistentă.

Olivia Pop, Amalia Ambruș, Diana Rădan, Margareta Matoz, Ioan Coroană, Cristian Costan, Gabriel Roșian, Pavel Măgulean, Andreea Morgoș, Dumitru Cuciuda, Ioan Pescariu, și Marius Herbei, toți din Arad au fost prinși de către gardieni plimbându-se cu bicicleta pe trotuar. Fiecare dintre aceștia au fost sancționați cu amenzi între 150 și 450 mii lei.

NADIA BODRAN

JOI, 25 APRILIE 2002

TVR 1
7,00 Jurnalul de dimineață
7,30 Strict necesar
8,15 Pasiuni - s. rel.
9,00 **Vocea Patriotului Naționale** - rel.
10,20 Cu ochii-n 4 - rel.
10,55 TVR Iași
13,00 Muzica e viața mea! - rel.
14,00 Jurnalul de prânz
14,30 Din nou acasă - rel.
15,15 Eveniment
16,00 Convietuiri
16,30 Panorama
17,00 Vino să vezi!
17,45 Pasiuni - s.
18,30 Careul de aur
19,10 Avanpremieră Știri. Sport
19,20 Istoria fotbalului
20,00 Jurnal. Meteo. Sport
20,45 Curat Caragiale! Parol!
20,50 Promoția 1861 - dramă, SUA, 1993
22,35 Reflecții rutiere
22,55 Euroatlantica
23,50 Jurnalul de noapte
0,05 Profesioniștii
1,05 Vino să vezi! - rel.
1,50 Jurnal. Meteo. Sport - rel.
2,40 Eveniment - rel.
3,40 Păienjenișul - f. Franța/Canada, 1992
5,15 Euroatlantica - rel.

TVR 2
7,00 În mijlocul furtunii - s. rel.
7,50 Diminețile unui bărbat cuminte
8,50 Kideo - s.
9,15 Desene animate - rel.
10,10 Zona crepusculară - s., rel.
10,35 Tată, am încurcat-o! - s.
11,00 Răscruci - rel.
11,30 Călător în Orient - rel.
12,00 Paradisul de lângă noi - rel.
12,30 Sport Plus - rel.
13,30 Știri
13,35 Mit și istorie - rel.
14,00 Desene animate
15,15 Toți, împreună
16,00 Tribuna partidelor parlamentare
16,30 Transilvania insolit
17,30 Afaceri la cheie
17,55 Știri
18,00 Știri regionale
18,30 Economia încotro?
19,00 Lege pentru toți
19,40 Banatica
20,00 Cauza și defectul
21,00 Zona crepusculară - s.
21,30 Telejurnal
22,00 Timpul trecut
22,50 Fratele - f.
1,00 Sport Plus - rel.

PRO TV
7,00 Teo - rel.
* Omul care aduce cartea
8,00 Știrile Pro TV - Ziarul dimineții tale
9,00 Tânăr și neliniștit - s. rel.
10,05 .Ro - rel.
10,10 X și Zero - rel.
10,15 Profeții despre trecut - rel.
11,30 UEFA Champions League - rel.
13,00 Rezumat UEFA - rel.
14,00 Șoimi de noapte - f. rel.
16,00 Tânăr și neliniștit - s.
17,00 Știrile Pro TV
17,45 Teo
19,00 Știrile Pro TV
20,00 Cuibul de viespi - f. România, 1986
22,00 Știrile Protv
22,30 Familia Bundy - s.
22,55 .Ro
23,00 Provest
0,00 La limita imposibilului - s.
1,00 Glasul nopții - dramă, SUA, 1988
3,00 Zero - rel.
3,30 Fotbal: Meci Divizia A - rel.
5,30 Provest - rel.

TV ACASĂ
7,45 Din viață - rel.
8,15 Povești adevărate - rel.
9,00 Maria Belen - rel.
* Căsuța poveștilor - rel.
10,15 Vei fi a mea Palomal - rel.
11,15 De 3 x femeie - rel.
12,15 Dragoste și putere - s. rel.
12,45 Salomé - s. rel.
13,40 Micuțele doamne - s.
15,00 Dreptul la viață - s.
15,50 Căsuța poveștilor
16,00 Fiorella - s.
17,30 Taina din adâncuri - s.
18,30 Maria Belen - s.
19,30 Povestiri adevărate
20,00 Vei fi a mea, Palomal - s.
21,00 De 3 x femeie
22,00 Salomé - s.
22,55 Dragoste și putere - s.
23,25 Povești adevărate - rel.
0,00 Fiorella - s. rel.
1,30 Sânge din sângele meu - s.
2,05 De 3 x femeie - rel.
3,00 La casa de vis - rel.
3,30 Acasă la români, cântă-mi lăutare! - rel.

HBO
8,00 Culoarul morții - dramă, SUA, 1999
11,05 Asfalt - acțiune, Spania, 1999
12,40 Grădina secretă - dramă, SUA, 1993
14,25 Iubire dincolo de moarte - dragoste, SUA, 2000
16,10 American Beauty - dramă, SUA, 1999
18,15 Cea mai bună speranță feminină - comedie, Franța, 2000
20,00 Ioana D'Arc - istoric, Franța, 1999
22,40 Crime mondene - thriller, Canada, 2000
0,15 Styx - acțiune, SUA, 2001
1,50 Povestirile dnei Chatterley - s.

PRIMA TV
7,00 Luna sălbatică - rel.
8,00 Zid
12,55 Clip Art
13,00 Cronica cârcotașilor - rel.
14,00 Eddie McDowd - s.
14,30 Exploziv - rel.
15,00 Motor - rel.
15,30 Viper - s.
16,30 Luna sălbatică - s.
17,30 M.A.S.H. - s.
18,00 Focus
19,00 Camera de râs
19,30 Real TV
20,00 Reuniunea de clasă
22,00 În fața presei
23,00 Focus Plus
23,30 M.A.S.H. - s. rel.
0,00 Viper - s. rel.
0,55 Clip Art - rel.
1,00 Camera de râs - rel.
1,30 Focus Plus - rel.

TELE 7 ABC
7,35 Știri
7,50 Videoclipuri
10,00 Tentații - rel.
11,00 Apel: Crima - rel.
12,00 Documentar - rel.
13,00 Videoclipuri
14,00 Baltagul - f. rel.
16,00 Reportaj 7abc - rel.
17,00 Jurnal european - doc.
17,30 Apel: Crima - s.
18,30 Telejurnal
19,00 Destinația: Germania - doc.
19,30 Concert
20,30 Felix și Otilia - dramă, România, 1972
22,05 Loto. Joker. Pariul Trio
22,30 Concert - rel.
23,30 Știri. Sinteza zilei
23,45 Videoclipuri

ANTENA 1 – TV ARAD
7,00 Observator
8,00 Cafeaua cu sare
9,00 Știri TVA - rel.
9,30 Emisiune în limba germană - rel.
10,00 Soledad - s. rel.
11,00 Te voi iubi mereu - s.
13,00 Știrile amiezii
13,15 Gong Show - rel.
15,30 Divertisment
16,00 Pactul de stabilitate
16,30 Publicitate, Promo
16,45 Știri TVA
17,15 Soledad - s.
19,00 Observator
* Sport
* Meteo
19,50 Misterele Bucureștilor - aventuri, România, 1983
21,57 Publicitate, Promo
22,00 Observator
22,15 Știri TVA
22,30 Marius Tucă Show
23,30 Miracol pe autostradă - dramă, SUA
1,30 Observator - rel.
2,30 Zile din viața noastră - s.
4,00 Cafeaua cu sare - rel.

TV RCS
8,30 Cafeaua de dimineață
9,30 Desene animate
10,00 Videoclipuri
10,15 Trei destine - s.
11,00 Știrile RCS - rel.
11,45 O oră cu Dani Dascălu
12,45 Videoclipuri
13,00 Animalele fraților Kratts - doc.
13,30 Radical Power - doc.
14,00 Știrile RCS 2 - rel.
14,35 Hit squad - f.
15,00 Trei destine - s.
15,45 Videoclipuri
16,00 Emisiune în limba maghiară
17,00 Vânătorul american - doc.
17,30 Ecoul străzii
18,00 Frumusețe și stil
18,15 Știrile RCS 1
19,00 Joia populară
20,00 Adrenalina
21,00 Provocările tehnologiei - doc.
21,30 Tradiții și folclor
22,00 Știrile RCS 2
22,35 O voce din mormânt - film
24,00 Erotica

Redacția Adevărul nu își asumă răspunderea pentru modificările ulterioare intervenite în programele Radio - TV

LUNA MAI - LUNA PRIMARULUI DOREL POPA

Despre realizările sau nerealizările primarului Dorel Popa au curs rânduri de cerneală în presa arădeană. În materialul care urmează nu ne propunem să facem o analiză a prestației domniei-sale în fruntea urbei noastre sau în fruntea organizației județene a partidului de guvernământ, ci dorim să punctăm doar câteva proiecte pe termen scurt. Astfel, am luat ca punct de referință doar luna mai, tocmai pentru a evita așteptarea unei analize la sfârșit de mandat și, nu în ultimul rând, pentru a putea verifica într-un timp scurt valabilitatea unora dintre angajamentele electorale ale primarului municipiului Arad.

1. Locuințele sociale și cele pentru tineri reprezintă unul dintre angajamentele primarului Dorel Popa. Ei, bine, în această lună s-au predat „la cheie" 30 de apartamente și garsoniere, urmând ce într-o lună (maximum o lună și jumătate) să fie predate încă 48 de apartamente. Dintre acestea, o parte vor fi distribuite ca locuințe sociale - în funcție de votul Consiliului Local Municipal - iar celelalte vor fi vândute în condiții avantajoase pentru tineri.

2. Creditul de 90 de miliarde lei reprezintă suma necesară pentru finalizarea investițiilor demarate în anii trecuți. Licitația pentru accesarea în condiții avantajoase a creditului va avea loc pe data de 8 mai. Apoi, se vor finaliza lucrările pe strada Cocorilor, astfel încât traficul greu va putea fi descongestionat și pe această arteră rutieră.

3. Gunoaiele menajere și civilizarea depozitării acestora reprezintă un alt angajament electoral făcut și asumat de către primarul Dorel Popa. Pe data de 22 mai va avea loc licitația pentru neutralizarea gunoaielor menajere. Deocamdată, pentru licitație s-au înscris mai multe firme, atât în ceea ce privește incinerarea gunoaielor menajere, cât și pentru construirea unor gropi ecologice de depozitare sau pentru valorificarea deșeurilor ca produse de compost.

4. Proiectul „CASAROM" vine să completeze oferta făcută de către primarul Dorel Popa în ceea ce privește construcția de locuințe moderne pentru locuitorii municipiului nostru. Tot în luna mai, firma „CASAROM" va prezenta prima „casă-model", șeful șantierului arădean (dl. Martin Loveday) confirmând acest lucru. Pentru deplina transparență a acestei acțiuni, primarul Dorel Popa i-a solicitat d-lui Martin Loveday să susțină o conferință de presă, în care să explice stadiul lucrărilor și să motiveze cauzele întârzierilor de până acum.

„Oricum - ne declară primarul Popa - **contractul cu firma „CASAROM" s-a semnat doar în luna iunie anul trecut, deci nu-mi asum sintagma că „în ultimii doi ani nu s-a făcut nimic." Orice firmă care se respectă începe să proiecteze și să construiască abia după semnarea contractului de rigoare..."**

DORU SINACI

Conform unui sondaj de opinie recent

CORNELIU VADIM TUDOR ESTE SUSȚINUT DOAR DE „ETNIA MONGOLĂ"

Prin intermediul unor surse care au preferat să rămână anonime, ziarul „Adevărul" a intrat în posesia unor documente care conțin rezultatele unui sondaj de opinie, făcut la scară națională, pentru fiecare județ în parte. Trebuie să precizăm că, din punctul nostru de vedere, rezultatele anchetei sociologice, dacă nu sunt trucate, atunci, cu siguranță că au fost făcute de niște agiamii în ale sondajelor. Din păcate n-am reușit să aflăm numele instituției care a făcut cercetarea, numărul persoanelor intervievate și marja de eroare. Și aceasta ne-a făcut să fim foarte circumspecți în privința veridicității datelor prezentate.

Totuși, pentru buna informare a cititorilor noștri vom prezenta informațiile pe care le conține sondajul, pentru județul nostru. În luna martie a acestui an (atunci au fost chestionați subiecții), arădenii preferau PRM într-o proporție de 27.36 %, PSD - 21.99 %, PD - 20.21 %, UDMR - 15.61 %, PNȚCD - 8.73 % și PNL - 4.80. Alte formațiuni nu reprezintă mai mult de 1.31 %.

Partea interesantă - de-a dreptul comică - intervine la capitolul „Personalități". Corneliu Vadim Tudor, președintele PRM, are un procent care, daca-ar fi să credem ceea ce spun cifrele, nu poate reprezenta mai mult decât votul populației române de origine mongolă: 1.92 %, adică mai puțin cu aproximativ 26 procente decât partidul pe care-l conduce (!?).

Restul personalităților care apar în sondaj, cu rezultate, sunt: Traian Băsescu - 27.07 %, Adrian Năstase - 25.50 %, Gyorgy Frunda - 12.76 %, Mugur Isărescu - 12.46 %, Teodor Stolojan - 10.58 %, Victor Ciorbea - 9.85 %, alții 0.97 %.

Bineînțeles că procentele reprezintă persoanele care ar participa la vot, cei care n-ar vota fiind în proporție de aproximativ 35 la sută.

În final adăugăm că ni se pare foarte distractiv cum Victor Ciorbea trage în spate PNȚCD-ul, având, în Arad, avans cu un procent. Așa încât, nu ne rămâne decât să ne întrebăm cine a comandat acest sondaj. Sau, cine l-a inventat? Pentru că, asupra metodelor științifice de întocmire a lui, ne cam îndoim că au fost respectate.

ALIN OLTEANU

Astăzi

CELULARELE PRM-IȘTILOR VOR SUNA „ÎN DRACI"

Conferința municipală „cu repetiție" a PRM Arad, programată pentru astăzi, ora 18,00, la Casa Sindicatelor, se va desfășura ca o avanpremieră la Conferința Județeană de sâmbătă, ora 15,00. În mare măsură, rezultatele Conferinței municipale vor fi un semnal în ceea ce privește soarta pe care o va avea Adrian Mureșan, considerat de către mulți ultimul „focar de răzmeriță" în PRM Arad. Până la ora apariției acestor rânduri, nu se știa dacă Mureșan va candida sau nu pentru funcția de președinte pe municipiu. Se știa, în schimb, că Adunările Generale pe cartiere pentru (re)desemnarea delegaților nu au fost lipsite de „picanterii". De exemplu, la organizația din Micălaca nu s-a putut aduna „oastea cea mare" declarată pe hârtie, nefiind prezenți decât 19 membri. Au fost desemnați doar doi delegați, unul fiind Adrian Mureșan. După unele informații pe care le deținem, ieri încă plana pericolul invalidării Adunării Generale de la PRM Micălaca, lucru echivalent cu aprinderea fitilului unui butoi cu pulbere. Având în vedere faptul că Adrian Mureșan, vicepreședinte la nivel național al organizației de tineret, este puternic sprijinit de către președintele Oana Vasilescu, „mazilirea" lui i-ar putea aduce lui Gheorghe Feieș, președinte interimar pe județ, o serie de necazuri. Pe de altă parte, chiar dacă s-ar zbate din răsputeri, Feieș nu va putea să închidă gura „rebelilor" care de la bun început erau hotărâți să-i „mănânce pe pâine" pe soții Mureșan, cu sau fără margarină „Delma". Nu a reușit acest lucru nici Cret Nicoară, care în prima fază i-a folosit pe cei doi pe post de „locotenenți" atrăgându-și mânia multora. Exact la fel este pe cale să pățească și Gheorghe Feieș. Dacă se supune presiunilor taberei pro Mureșan de la centru, riscă să fie tăiat el însuși de pe listă. Dacă taie în carne vie și le dă voie celor din județ să-l „marteleze" pe Mureșan, asupra lui se vor prăvăli „bolovanii" de la centru. Cum se spune la Sebiș „și așa-i rău și așa nu-i bine".

Având în vedere o atare situație, este sigur că astăzi celularele peremiștilor arădeni vor suna „în draci", pentru ca „onor centrul" să fie informat din minut în minut cu ce se întâmplă la Arad. Secretarul executiv Petre Roșca, supervizorul Conferinței Municipale, nu are deloc o sarcină ușoară. Se va vedea dacă va ști să se descurce sau nu. De asemenea, se va vedea dacă Feieș va folosi plonjonul în apă, care în limba maghiară îi poartă numele (Fejes - săritură în cap).

SIMION TODOCA

La Plenara lărgită a PSM

MIHAI LELIK VA CERE DEMISIA UNOR PREȘEDINȚI

Mihai Lelik, președintele PSM Arad, a relatat, ieri, în cadrul conferinței de presă săptămânale, întâlnirea pe care a avut-o cu liderul PSM, Ion Sasu.

Plenara lărgită a PSM se va desfășura pe data de 18 Mai, organizația arădeană fiind reprezentată de trei delegați. Liderul PSM Arad a declarat că va propune formarea unui corp de control și luarea unor măsuri drastice împotriva președinților de organizații județene care nu au activitate.

La începutul lunii iunie, la Arad, va avea loc Consfătuirea Zonală a PSM la care va participa conducerea centrală și liderii filialelor județene din vestul țării.

DANIEL ALBU

Liderii PSRN Arad au făcut curățenie în propria ogradă

Liderii Partidului Socialist al Renașterii Naționale Arad (PSRN) au susținut ieri o conferință de presă, dorind să exprime poziția formațiunii cu privire la unele aspecte ale vieții politice și sociale, precum și să prezinte câteva măsuri luate pentru o mai bună activitate a filialei.

Astfel, Anghel Rădulescu, președintele PSRN Arad, a informat presa arădeană că au fost eliberați din funcții un vicepreședinte și trei secretari executivi, motivul nefiind altul decât inactivitatea. Anghel Rădulescu a adăugat că și la nivel central au fost luate câteva măsuri pentru relansarea partidului pe scena politică, Consiliul Consultativ Central fiind reorganizat pentru a putea monitoriza mai bine activitatea Guvernului.

PSRN își exprimă îngrijorarea cu privirile la demersul UDMR de a „enclaviza unele zone ale României". „Nu se poate ca PSD să susțină unele dintre ideile UDMR, doar pe baza unui protocol. Cât despre protocoale... ele se semnează astăzi, dar mâine se pot rupe. N-ar fi exclus ca domnii de la PSD, în 2004, să semneze protocoale cu alte formațiuni, împotriva celor de la UDMR" a spus Rădulescu. Acesta a fost completat de către prim-vicepreședintele Ilie Butaru, care a declarat că i se pare cel puțin suspect că, la nivelul județului nostru, liderii celor două formațiuni n-au catadicsit să facă public textul documentului semnat de Dorel Popa și Kiraly Andras.

Cei de la PSRN Arad n-au scăpat prilejul de a-l ataca pe primarul Dorel Popa: „Domnul prim-secretar Dorel Popa ar trebui să organizeze un referendum înainte de a fi de acord cu amplasarea celebrei statui pe te miri unde".

Referitor la planurile de viitor, în urma discuțiilor care au avut loc la nivel central, PSRN a renunțat la orice tentativă de alianță sau fuziune cu vreo formațiune de stânga și a decis să nu accepte în partid parlamentari, pentru a nu isca tensiuni.

ALIN OLTEANU

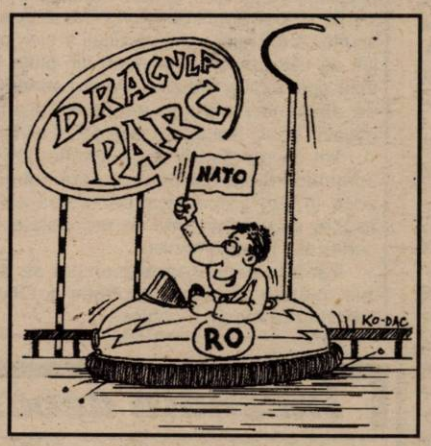

PREȚURILE ÎȘI ARATĂ MUȘCHII, SINDICATELE, COLȚII

(Urmare din pagina 1)

Este evident că uriașele salarii ale românilor vor înghiți pe nesimțite și aceste „mici" ajustări de prețuri. În goana sa după venituri mai mari la buget, dar și sub presiunea FMI care, în lipsa legii TVA și a celei privind impozitul pe profit, nici nu va lua în discuție eliberarea tranșelor a doua și a treia din acordul stand-by, Guvernul a promovat și un proiect de lege a impozitului pe profit care va lovi în cap exporturile. Timp de doi ani, acestea au constituit motorul creșterii economice. Conform acestui proiect, ce va intra în dezbaterea Parlamentului, impozitul pe profit pentru activitățile de export va crește de la 6% în prezent, la 12,5 la sută în 2003 și la 25% în 2004. Decizia a fost deja calificată de exportatori ca o „catastrofă". Efectul ei nu va fi altul decât scăderea exporturilor, nerepatrierea profiturilor, dezechilibrarea balanței comerciale. În plus, aplicarea acestei legi va lichida și zonele libere, care abia au început să se miște, ca și proiectele de dezvoltare regională prin intermediul „zonelor defavorizate".

Lăsând la o parte argumentele de tipul „așa zice FMI" și „ne aliniem la UE", recentele evoluții dovedesc că actualul guvern continuă să acopere lipsa restructurării economice, controlul insuficient al societăților de stat care produc pierderi prin creșterea impozitelor. În economie totul se „închide". Pierderile sunt acoperite de cei care produc profitabil prin taxe și impozite. Cu cât „găurile" sunt mai mari, cu atât presiunea fiscală crește mai mult. Dacă aceasta este prea mare, agenții economici fie trec în economia subterană, fie dau falimentul. În amândouă situațiile, dispar ca și contribuabili la buget. Toată presiunea se concentrează, prin urmare, asupra celor mai puțini, rămași în viață. În acest tip de cerc vicios ne învârtim de peste un deceniu. Cât timp există un oarecare echilibru între cei ce dau la buget și cei ce iau doar, fără a plăti, morișca funcționează. Acum ea este în pragul blocării. La aceasta contribuie, paradoxal, chiar și sindicatele. Apărând cu dinții câteva locuri de muncă ce produc pierderi, ele sporesc presiunea asupra agenților economici profitabili. Aceasta înseamnă că și în această zonă salariile sunt mai mici decât ar putea fi dacă n-ar trebui să susțină și „morții" economici „înviați" de Guvern, pentru a obține o falsă creștere economică și o păreInică pace socială. Or, nici una, nici cealaltă nu înseamnă automat mai mulți bani în buzunare și mai puțină sărăcie în România. BNS și Cartel Alfa sunt hotărâte să-și scoată oameni-n stradă. Celălalt sindicat „de partid" se delimitează. Fiecare partener social face ce știe - guvernul majorează prețurile să acopere găurile făcute de subvenții, reeșalonări, garanții, sindicatele protestează și vor protecție socială. În esență, toată lumea vrea bani. Or, banii se fac în economia reală, care trebuie „curățată" odată. Oricât de dureros ar fi.

POȘTA PAGINII POLITICE

Pensionarul militar Ilie Cristea face o radiografie a societății românești postrevoluționare. Titlul este semnificativ:

„Goana după ciolan"

Dragi cetățeni ai orașului Arad, vă scriu aceste rânduri cu o mare durere. Ca cetățean român sufăr din cauza necazurilor care se abat asupra noastră și a felului cum își bat joc de noi, de oamenii de rând și de pensionari, cei care ne conduc. Din 1990 și până astăzi poporul român se luptă să supraviețuiască. Toți guvernanții care au venit la putere au distrus tot: agricultura au dus-o cu peste 100 de ani în urmă, se ară cu plugul cu boi, sănătatea, medicii noștri fac eforturi mari pentru a salva vieți omenești și au salarii de mizerie, salarii cum ia o femeie de serviciu de la guvern. Învățământul (ar fi multe de spus cred că, cititorii noștri înțeleg totul). Industria (de această ramură nu se poate vorbi căci ce mai există în România au dus-o la fier vechi). S-au pus biruri grele pe umerii acestui popor, ca guvernanții noștri să poată cutreiera tot globul pământesc. Pentru cetățeanul de rând, ca să poată să mai trăiască în România toate au devenit un lux: curentul electric, telefonul, televizorul, încălzirea, apa caldă și chiar apa potabilă. Toate s-au scumpit în așa fel că salariile sau pensiile nu le pot acoperi. Îmi pun întrebarea de ce guvernanții noștri participă la un genocid bine organizat de a distruge poporul român prin înfometare? Am votat și am ales senatori și deputați în Parlamentul României să ne reprezinte și să aducă la cunoștință celor care ne conduc că noi oamenii de rând, pensionarii, nu mai putem ca să supraviețuim. Ce fac aleșii noștri? Fug de la un partid la altul după ciolan, ca să mai găsească puțină carne de ros de pe os dar nu mai este de ros nimic. Ați dat bir cu fugiții ca niște lași. Vă întrebăm noi, cei care am pus ștampila pe buletinul de vot dacă mai aveți curajul să vă mai uitați în ochii noștri? Ce încredere mai au în dumneavoastră, domnilor senatori și deputați, acele partide cărora le bateți pe la uși? Să vă primească. Eu le recomand să nu aibă încredere în dumneavoastră căci sunteți niște lași și trădători. Votați 90 de milioane pentru o statuie din banii noștri, în timp ce spitalele nu au bani pentru hrana bolnavilor și medicamente, la fel și căminele de copii și bătrâni. Multe școli și grădinițe funcționează în condiții de mizerie.

Pensionar militar
pl. aj. r. CRISTEA ILIE"

Nu mai e nimic de comentat.

I. I.

Protest în fața Parchetului

„ÎNVINȘII" VICEPRIMARULUI BOGNAR SE CONSIDERĂ „LUCRAȚI"

Ieri dimineață, la ora 8,00, locatarii imobilului din Piața Avram Iancu nr.11 au ocupat trotuarul din fața Parchetului arădean. Revoltați, cu nervii la pământ, măcinați de gânduri și cu temerea că mâine s-ar putea să nu mai aibă un acoperiș deasupra capului, oamenii condamnă - pentru a câta oară?! - sentința civilă rămasă definitivă în octombrie 2000, prin care clădirea în care locuiesc a devenit proprietatea mătușii viceprimarului Aradului, **Levente Bognar.**

Între timp, mătușa viceprimarului a decedat, clădirea revenind moștenitoarei testamentare a acesteia, respectiv doamnei Bognar. Problema chiriașilor însă este legată tocmai de testamentul prin care soția viceprimarului a devenit proprietară. Dumnealor susțin că acel act este „un fals ordinar", fapt pentru care l-au contestat, cerând expertizarea lui grafologică. De aici și protestul spontan de ieri dimineață: **„Am aflat că dosarul de expertiză penală prin care am dorit să demonstrăm falsitatea testamentului s-a pierdut... - spune Dorica Poleac, cea care s-a ocupat, în numele locatarilor, de problema imobilului. De la Poliție ni s-a spus că săptămâna următoare se va finaliza, dar noi, interesându-ne, am aflat, pe căi neoficiale, că actele s-au evaporat. Ministrul Justiției, Rodica Stănoiu, ar trebui anchetată fără doar și poate. Credem că dosarul a fost sustras, pentru modificarea rezultatului care nu putea să ne fie decât favorabil. Acum am rămas fără arme..."**

La ora actuală, cinci familii din cele 21 care locuiesc în imobil urmează să fie evacuate. Împreună cu ele va trebui să elibereze spațiul și restaurantul „Coandi", care are termen de evacuare data de 30 aprilie. Oamenii sunt disperați. Au copii, unii dintre ei sugari și nu știu, efectiv, unde se vor duce. Sunt 50 de persoane la mijloc, cărora nici prin gând nu le-a trecut, vreodată, că vor ajunge în situația aceasta. Nu mai au încredere nici în justiție, nici în Primărie - cum ar putea, oare, să aibă? - ci numai în Dumnezeu: **„O să-i vadă Dumnezeu pe cei care ne-au adus, cu falsuri, intervenții și mizerii, în situația aceasta."** - a adăugat Dorica Poleac.

locuințe nu avem, dacă vom fi aruncați în stradă vom fi distruși..." - s-a auzit o voce din mulțime.

În mod ciudat, de la declanșarea scandalului și până acum, avocatul care a reprezentat-o în instanță pe Gisela Grosescu, Zoltan Hoszu, a devenit și el proprietarul unei părți din imobil. Oamenii au opinat: **„Dacă nu se întreabă nimeni cum de a fost posibil un asemenea lucru, dacă nu-și pune nimeni întrebarea cum de tocmai avocatul decedatei a putut să cumpere câteva apartamente din imobil și nu altcineva, înseamnă că trăim într-o lume putredă la mijloc, în care corupția nu are limite... Suntem pe marginea prăpastiei și tot ce putem face este să vedem cum ni se mai dă un brânci, cu pierderea acestui dosar, pentru a cădea repede și sigur..."**

În fața parchetului oamenii și-au atârnat de gât pancarte, și-au adus și copiii, au de gând să intre chiar în greva foamei, până când li se va rezolva situația: **„Locuim în clădire de ani de zile, unii dintre noi sunt neputincioși, bani să ne cumpărăm**

EUGENIA BĂRDAȘ
Foto: ȘT. MATYAȘ

Firma Agrirom a comercializat 34 de tone de făină expirată

În luna ianuarie a anului în curs, Oficiul Județean pentru Protecția Consumatorului (OJPC) și Garda Financiară Arad au verificat societatea Agrirom SRL. La data respectivă, firma deținea în stoc 34 tone de făină cu termenul de valabilitate expirat. Inspectorii OJPC au dispus oprirea de la comercializare și scoaterea din circuitul consumului uman a întregii cantități de făină.

În cursul acestei luni, la o nouă verificare efectuată de către instituțiile mai sus amintite, s-a constatat că cele 34 de tone de făină au fost, totuși, comercializate către S.C. Inexis Prodcom SRL din Salonta, Agrirom încălcând dispozițiile stabilite.

Pentru a justifica legalitatea vânzării produsului (cu termenul de valabilitate expirat), Agrirom SRL a solicitat și a obținut aviz favorabil de la Centru de expertizare a produselor „Larex".

Ca urmare a acestor ilegalități, Garda Financiară Arad a hotărât confiscarea sumei de 189 de milioane de lei, reprezentând veniturile realizate în urma comercializării celor 34 de tone de făină expirată. Pentru nerespectarea dispozițiilor, societatea a mai fost amendată cu două milioane de lei.

SORINA AMBRUȘ

Accente

CE VREA, DE FAPT, MARIN LUPAȘ?

„Cu toate investițiile făcute de mine, am realizat că Aradul a devenit impotent. Nu face nici un pas, iar UTA nu are puterea financiară să reziste pe prima scenă fotbalistică a țării (...) Dar să rețineți un lucru, Aradul va vinde locul (din Divizia A -n.n.), nu Lupaș sau altcineva din conducere"... Sunt cuvintele lui Marin Lupaș, consemnate ieri de Pro-Sport. Nu e nici prima și nici ultima tânguire a președintelui de la UTA. Nou e doar că s-a pus pe tapet posibilitatea ca UTA, după promovare, să-și vândă locul, așa cum a făcut-o și Baia Mare, în urmă cu un an. De altfel, printre suporterii echipei UTA circulă acest zvon de vreo două luni. Adică, din ziua în care Marin Lupaș ne anunță că, de-acum, vrea și el promovarea - renunțând la obiectivul inițial, care era doar rămânerea echipei în B. Or, Marin Lupaș vine acum și dă apă la moară celor ce-l suspectau că și-a schimbat planul când a mirosit că promovarea poate fi o afacere grasă (prin renunțarea la dreptul câștigat de a juca în „A", contra unei sume impresionante - să nu uităm că Baia Mare a încasat un milion de dolari de la băcăuani). Mai mult, domnul Lupaș pare să-și asigure încă de pe acum, și spatele: „Aradul va vinde locul, nu Lupaș..." Atâta doar că nu Aradul va încasa banii, ci domnul Lupaș, Gandolfi et. co., fiindcă ei sunt UTA, iar UTA fără ei nu mai înseamnă nimic, astăzi. Așa stând lucrurile, se naște întrebarea dacă nu cumva ei chiar au interesul să valorifice promovarea în beneficiul propriu. Să fie posibil și credibil așa ceva?

Din câte știu și din câte am înțeles, de data aceasta Marin Lupaș se lamentează fals. Pe blat, cum se spune în fotbalul nostru. Pentru că Primăria, primarul Dorel Popa, CLM Arad au îmbrățișat ideea de a sprijini UTA, de a intra ca acționari într-o societate comercială ce trebuie înființată în acest scop. Dacă nu se mișcă nimic e din cauza celor ce reprezintă UTA: Lupaș și Gandolfi. Ori invers, Gandolfi și Lupaș. Ei sunt cei care nu vin cu proiectul actului constitutiv al viitoarei societăți, ei nu-și precizează opțiunile și poziția. Că n-o să le facă primarul treaba - și chiar de-ar vrea, nu poate face abstracție de cei de la UTA, de investițiile acestora. Prin urmare, văicăreala este nejustificată, iar constatarea lui Marin Lupaș că Aradul ajută UTA doar declarativ se extinde și asupra dumnealui: și UTA (Lupaș) vrea ajutor doar declarativ. Sau l-ar vrea cu adevărat, dar prin donații, prin vărsăminte necondiționate, nu printr-o societate în care Aradul să se identifice legal și controlabil financiar cu UTA.

Se poate adânci subiectul. Rămâne însă suspiciunea că patronii de la UTA ar fi mai tentați de afacerea cu vânzarea locului decât de a clădi ceva durabil. Greșesc cei ce cred asta? Bine ar fi!

TRISTAN MIHUȚA

Domnului Adrian Năstase, prim-ministru al Guvernului

Domnule prim-ministru!

Cel care vă scrie aceste rânduri, nu este nimeni altul decât un simplu pensionar care, în calitate de administrator al asociației de proprietari a blocului A din Colonia UTA Arad, după mai multe ezitări, m-am decis a vă trimite această scrisoare, cu rugămintea ca în virtutea funcției pe care o dețineți să luați măsuri pentru că, așa cum se spune, în fața legii toți cetățenii să fim egali și nimeni să nu fie mai presus decât LEGEA, așa cum se întâmplă la noi, în Arad.

Și pentru a nu lungi vorba, trebuie să vă spun cu multă sinceritate că mă bucură faptul că Guvernul pe care cu ONOARE îl conduceți, deși are multe probleme pe cap, cum se spune, se ocupă și de problemele asociațiilor de proprietari - lăsate de izbeliște după Revoluție, respectiv este preocupat de reducerea cheltuielilor de întreținere, care în foarte multe cazuri au ajuns să fie mai mari ca veniturile celor care locuiesc în blocuri.

Dar cum s-a ajuns la această stare de lucruri? Simplu, ca bună ziua. Guvernul administrează prost ȚARA și pentru a se descurca - cum se zice, nu are alte soluții, numai să crească prețurile în mod sălbatic, fără nici o justificare. Așa a procedat de când a ajuns la guvernare, așa procedează mereu, ultima creștere a prețurilor (bine ar fi să fie ultima) este de 30% la energia termică și de 15% la energia electrică, așa că, dacă până acum am dus-o rău, în viitor nu ne putem aștepta la mai bine.

O soluție pentru reducerea consumurilor și implicit a cheltuielilor de întreținere este contorizarea consumurilor atât la apă cât și la energia termică, unde ARADUL, nu putem spune că stă prost. Rezultatele obținute pe această linie, se datoresc, fără teama că greșesc, și asociațiilor de locatari-proprietari - care înțelegând importanța contorizării consumurilor pentru propriul lor buzunar, au făcut serioase eforturi financiare - investind din bani proprii, contorizându-se în devans, față de programul stabilit, cu speranța că în conformitate cu reglementările cuprinse în art. 6 din H.G. 348/93 vor primi banii înapoi, prin deducerea din facturi a acestor sume de bani. Numai că, în realitate, lucrurile nu stau așa. După câte se pare, noi care am investit acești bani în contoare, ne vom mai vedea acești bani când ne vom vedea ceafa - cum se spune. Asta pentru că toate demersurile făcute de câțiva ani buni pe la organele locale, primărie, consiliul local municipal și județean Arad, au rămas fără rezultat. Asta pentru că nimănui nu-i mai pasă de cetățeanul de rând. Toți rămân surdo-muți, nimeni nu mai este alături de cetățeni, adică de cei care le-a dat votul...

S-a ajuns aici, domnule prim-ministru, pentru că țara noastră este țara lui PAPURĂ-VODĂ și oamenii ajunși la putere, nu mai respectă Legea, consideră că ei sunt deasupra LEGII. Altfel nu-mi explic de ce nu respectă nimeni cele spuse în art. 6 din H.G. 348/93 care spune că prin deducerea din facturi, acești bani se restituie celor ce s-au contorizat în devans față de programul stabilit.

Așa stând lucrurile, mă întreb, așa ca tot românul, ca să nu zic ca tot prostul, la ce se mai fac în țara asta legi dacă nimeni nu le respectă, cel puțin așa pot să afirm în cazul nostru care tot așteptăm să ni se restituie banii cuveniți. Asociația pe care o reprezint are de primit numai 2,1 milioane lei, dar altele au de primit 10-20 și chiar mai multe milioane lei.

Solicităm acest lucru pentru că în prezent, dumneavoastră vreți să contorizați pe cei din urmă, lucru care pe noi nu ne interesează, puteți s-o faceți liniștit, dar nouă, când aveți de gând să ne restituiți banii investiți în contoare? Că zău, nu-i cinstit, nu-i frumos, pe unii să-i contorizați pe gratis, iar pe alții pe banii lor. Asta-i curat murdar, d-le Năstase!

Domnule prim-ministru, mă opresc aici cu scrisoarea pe care v-o adresez, să ne ajutați pentru a ne recupera acești bani, sperând că veți lua măsurile ce se impun și nu ne veți pune în situația de a ne adresa organelor internaționale pentru a arăta cum se respectă la noi DREPTURILE OMULUI, despre care EUROPA LIBERĂ trâmbița atât de multe, înainte de revoluție.

Cu stimă și respect
PAVEL CIURDARU

Pentru siguranța consumatorilor

MIEII SĂNĂTOȘI VOR FI ȘTAMPILAȚI

Pentru a se preveni producerea unor evenimente nedorite, direcția Sanitar-Veterinară (DSV) Arad a dispus că în acest an mieii nu se vor putea comercializa decât în trei piețe arădene: Catedralei (unde se va amenaja un punct de sacrificare), Mihai Viteazul și Fortuna. În acest scop, comercianților li se va pune la dispoziție spații salubre, special amenajate.

Dr. Tudor Sorin, directorul D.S.V. Arad spune că toți mieii vor fi verificați și ștampilați de către medicii veterinari din piețe și abia apoi expuși vânzării. Pentru serviciul de examinare sanitar-veterinară a animalelor, se va percepe o taxă de 20 lei/kg.

Tot ca o măsură de precauție, DSV comunică faptul că pentru orice animal adus în târg proprietarul trebuie să aibe asupra sa o adeverință de proprietate și certificatul medico-sanitar.

Până la expirarea termenului de 60 zile, piețele din Sânicolaul-Mic și Obor continuă să rămână închise.

Dr. Tudor Sorin mai spune că specialiștii DSV supraveghează în permanență respectarea normelor sanitar-veterinare în toate piețele județului Arad.

C.TRIF
Foto: ȘT. MATYAȘ

Incendiu devastator la Sânpaul

UN GRAJD DE ANIMALE A ARS APROAPE ÎN TOTALITATE

Un incendiu devastator, soldat cu pagube de peste 60 milioane lei, s-a produs la S.C. Agrocaritas S.R.L. din localitatea Sânpaul. Focul a izbucnit datorită unui scurt circuit electric produs la instalația electrică din interiorul unui grajd. A ars acoperișul pe o suprafață de 90%, 600 mp din interiorul grajdului de animale, două tone de paie și una de fân. Au mai fost carbonizați de vii trei cai ce se aflau in grajd în timpul incendiului.

13 pompieri au intervenit cu două mașini cu apă și spumă și s-au luptat cu flăcările peste șapte ore până când au reușit să potolească focul.

Pentru că nu a existat sursă de apă în apropiere, alimentarea cu apă s-a făcut de la rețeaua de hidranți stradali a municipiului Arad, care se află la șapte kilometri de la locul unde s-a produs incendiul.

NADIA BODRAN

LA NĂDLAC CENTRUL ÎȚI IA OCHII, PERIFERIA - NASUL!

Cunoscut în primul rând pentru cea mai numeroasă comunitate de slovaci din România, dar și ca poartă de intrare în țară, orașul Nădlac reflectă oarecum, la o scară mai mică, imaginea municipiului Arad. Cel puțin în privința aspectului general al localității. Curățenia din centru și din apropierea centrului, cum în puține localități am întâlnit, nu se regăsește pe străzile mărginașe sau pe maidanele din jurul orașului, unde mizeria e la ea acasă.

Gardianu' șef din Nădlac:

„ȘI PE SOACRĂ-MEA O AMENDEZ, DACĂ TREBUIE!"

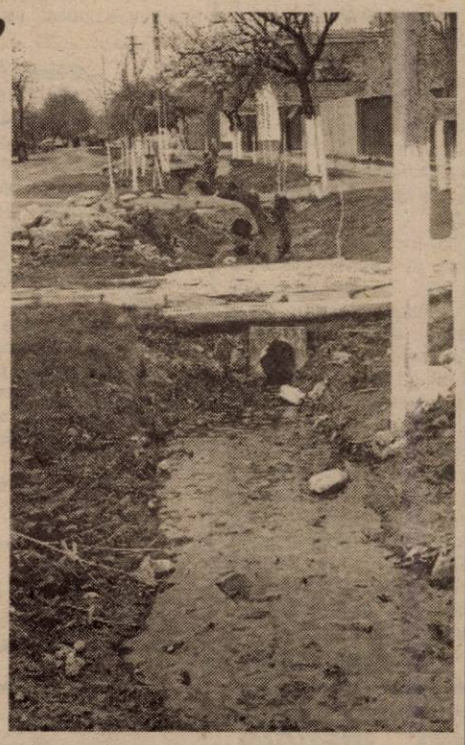

Afirmația aparține lui **Ștefan Irean**, comandantul grupei Gardienilor Publici din Nădlac. Pe raza orașului gardienii au un post fix la Primărie și trei posturi mobile. Potrivit legii, ei au obligația de a asigura ordinea și liniștea publică în oraș. „În baza Hotărârii Consiliului local nr. 11/1998, fiecare gardian răspunde de o zonă. Cei patru sunt planificati pe străzi, verifică, aplică avertismente și amenzi. Pe timp de noapte acționăm în patrule mixte cu organele de poliție în zona de frontieră. Cea mai mare problemă o întâmpinăm cu cetățenii care depozitează pe domeniul public tot felul de utilaje agricole. Le-am dat termen ca până la 1 aprilie să le evacueze, dar nu toți s-au conformat. Adevărul e că deși am încercat să-i lămurim să și le ridice, sunt și utilaje care efectiv nu încap în curte. Probleme sunt și cu orătăniile care sunt lăsate pe străzi. De câteva ori le-am reținut și le-am dus la Primărie, eliberându-le doar după ce au plătit o amendă. Acum nu-i mai putem sperla deoarece amenzile sunt foarte mici, până la reactualizare. În plus, oamenii ne amenință cu protecția animalelor. Oricum, nu-i iertăm pe cei care încalcă legea. Dacă trebuie și pe soacră-mea o amendez", spune comandantul gardienilor din Nădlac.

LA PERIFERIE NU E... VOPSIT GARDUL!

Dacă centrul localității și, în general, în interiorul Nădlacului, e îngrijit și curat, nu același lucru se poate spune despre periferii. Apoape întreaga localitate e înconjurată de gunoaie, schelete sau cadavre de animale care se descompun la soare. „În general e curățenie, dar pe margini sunt locuri cu mizerie", spune **Savu Ienoșdan**. De aceeași părere e și **Ștefan Drajenovsky**, care locuiește aproape de centru: „Localitatea progresează, de la an la an e tot mai curată, dar la periferie curățenia lasă de dorit", adaugă nădlăcanul. Evident, o mare parte din vină o au și localnicii. Din comoditate sau din nesimțire, nu se mai obosesc să-și care gunoaiele la rampa de gunoi amenajată, ci le aruncă aiurea pe islaz sau la câțiva metri de propriile gospodării sau de casele vecinilor! **Ana Bucva** locuiește lângă cimitir și mereu are probleme cu mizeria din zonă: „Să vină domn' primar lângă cimitir. Noi facem curățenie și alții aduc gunoiul la loc. Primarul nu știe să ia o hotărâre, să-i amendeze. Mare mafie mai e și la noi!" spune, aproape strigând, femeia...

Pe de altă parte, aspectul Nădlacului suferă și din cauza utilajelor și a mașinilor agricole parcate în fața caselor, pe domeniul public. Mai mult, sunt localnici care fără aprobare au îngrădit domeniul public, transformându-l în țarcuri pentru orătănii. Desigur, orașul nu e singurul în această situație. Peste tot în localitățile județului se procedează la fel cu domeniul public, dar de departe recordul îl bat seleușenii, unde străzile sunt efectiv „sufocate" de utilaje, lemne, cărămizi, fierăraie.

Pagină realizată de
FLORIN TRUȚ
Foto: ȘTEFAN MATYAS

În piață MICA PUBLICITATE PRIN TOBOȘAR!

În zi de piață, la Nădlac, una dintre principalele atracții o reprezintă tobosarul orașului. De când se știu, nădlăcanii apelează la serviciile tobosarului, pentru a-și vinde lucrurile vechi de pe lângă casă, animalele sau chiar casele. Tot tobosarul este cel care în caz de calamități, inundații, incendii, bate toba în tot orașul pentru a alerta localnicii. L-am întâlnit și noi pe Ștefan Drajenovsky - tobosarul în piața din Nădlac, în timp ce-și nota conștiincios anunțurile dictate de clienți. După vreo două ore de colindat prin piață, timp în care și-a anunțat prezența prin bătăi de toba, omul nostru s-a îndreptat spre o măsuță din beton și și-a început treaba. „Caut casă cu chirie, plata înainte. Căutătorul e lângă mine. Plătește bine."; „Vând porc gras, 100 de kilograme. Informații la mine. "; „Vând vacă gestantă. Peste două săptămâni va fi puiuț:"; „Cumpăr capră cu lapte și trei iezi. Iezii să fie iedute, nu țapi. Informații la mine."; „Baza de recepție vinde sămânță de porumb. Plata la toamnă în porumb. Informații la bază". Sunt doar câteva dintre anunțurile glăsuite de dubaș. Oamenii, adunați ciorchine în jurul mesei pe care s-a cocoțat dubașul, ascultă cu multă atenție anunțurile. Multe târguri se fac pe loc, prin intermediul dubașului. Nu de puține ori omul cu toba este un fel de sperietoare pentru localnicii certați cu bunul simț: „Cineva, știe el cine, a împrumutat un vinclu de la un vecin și de un an nu l-a adus înapoi. Să facă bine să-l ducă stăpânului, altfel îi strigăm și numele în piață!", strigă în gura mare tobosarul.

Pentru munca prestată omul nostru ia de la fiecare client câte 10.000 de lei, completându-și astfel pensia, mult prea mică față de nevoi. „Este o tradiție de zeci de ani a localității noastre. De când mă știu s-a bătut toba în piață pentru anunțuri. Eu fac treaba asta de 12 ani și-mi place ce fac", spune tobosarul. El strigă anunțurile în două limbi, în română și în slovacă, având în vedere ponderea mare a populației de etnie slovacă din localitate.

Ana Bucva: „Noi facem curățenie și alții mizerie!"

Ștefan Drajenovsky: „În general e curat, dar pe la periferie lasă de dorit".

Ioan Derbaș: „Primarul își face datoria. Nici un primar nu a fost așa bun ca ăsta".

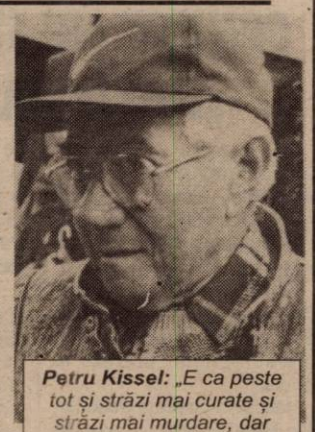

Petru Kissel: „E ca peste tot și străzi mai curate și străzi mai murdare, dar toate necesită reparații."

„NĂDLACUL E ORAȘ AGRICOL, TOT CE A FOST INDUSTRIE S-A PRĂPĂDIT!"

● Dialog cu prof. Ștefan Szuchanszki - primarul orașului Nădlac

– În general, cei care v-au ales sunt mulțumiți de ce s-a făcut în Nădlac în ultimii ani. Am ascultat însă și nădlăcani nemulțumiți, în special de mizeriile de la periferie.

– Sigur, sunt probleme, ca peste tot, nu e ideal, dar să afirmi că nu s-a făcut nimic nu se poate. S-au scris și neadevăruri despre Nădlac, au fost luate în zeflemea instituțiile locale.

– Localnicii spun că de la marginea orașului, deși au făcut sesizări, nu se ridică gunoaiele. Nu luați în seamă nemulțumirile lor?

– În zonele de unde am primit sesizări, serviciul nostru edilitar-gospodăresc a făcut ordine. De la începutul acestui an am organizat serviciul de salubrizare a localității, în asociere cu o firmă privată. Angajații ei acționează pe strada principală și în vamă. În restul localității am avut zilnic vreo 50 de persoane beneficiare a venitului minim garantat pe care le-am scos la treabă. Au curățat rigole, au vopsit stâlpi, pomi, au adunat mizerii. Valoarea muncii lor este până acum de 123 de milioane de lei.

– Cum îi sancționați pe cei care-și depozitează diverse utilaje pe domeniul public, sau care fac mizerie?

– Și în prezent se lucrează la evacuarea materialelor depozitate pe domeniul public. Am aplicat mii de amenzi celor prinși cu ilegalități privind curățenia. Amenzile sunt însă mici, între 25.000 și 200.000 de lei, așa că urmează să le reactualizăm, cuantumul lor va ajunge până la trei milioane.

– Oamenii spun că multe dintre utilaje nu încap în curți.

– În viitor am vrea să amenajăm o parcare pentru aceste utilaje, unde să fie păzite și în siguranță. Trebuie să ne gândim și la agricultori. Nădlacul e oraș agricol, tot ce a fost industrie s-a prăpădit.

– Aveți și un plan de igienizare a localității?

– Sigur că da, există un program complex de igienizare a localității. Din vară, conform unui grafic, gunoaiele menajere vor fi evacuate la groapa de gunoi de o firmă particulară.

– În fața școlii, în plin centru, o gheretă e abandonată de peste zece ani. Ce aveți de gând cu ea?

– Am hotărât să o desființăm și să o demolăm de acolo, cât de curând.

„PENTRU UN ARTIST NU EXISTĂ PENSIONARE"

◆ interviu cu Iulian Copacea

– Oficial, v-aţi retras din viaţa culturală a urbei, însă continuaţi să lucraţi.

– M-am pensionat cu trei-patru ani în urmă şi, ca toţi cei cu care mă întâlnesc, mă plâng şi eu de pensia de mizerie, de 2.050.000 de lei. Norocul meu este că am o fiică medic, plecată în străinătate, şi ginerele e extraordinar. Ei mă ajută, îmi trimit bani ca să pot achita cheltuielile, nu ca să mai şi trăiesc bine. Da, m-am pensionat, însă eu consider că pentru un artist nu există pensionare. Există doar trecerea dincolo, care a adevărul absolut. Până atunci, dacă Dumnezeu m-a înzestrat cu talent şi având ani de experienţă „pe scândură", continuu să fac ceea ce ştiu - actorie şi regie.

– După pensionare, în ce fel aţi continuat să rămâneţi în viaţa teatrală a Aradului?

– În 1994, împreună cu o profesoară americană de la Colegiul „Elena Ghiba Birta", am instruit nişte elevi. Atunci am înfiinţat o fundaţie cultural-teatrală, „Şcoala ludică". Ea a funcţionat, iar după pensionare am realizat cu elevii câteva spectacole - „Adunarea femeilor" - comedia lui Aristofan, „Chiriţa la Macea" - spectacol care a luat premiul II la Festivalul de Umor de la Macea.

– De curând v-aţi întors din lugoslavia, unde aţi montat un spectacol.

– Am lucrat un spectacol cu românii din Uzdin pentru un festival de amatori. Am mai montat acolo trei piese, în 1980. Deoarece comunitatea română din Uzdin se luptă pentru păstrarea limbii române, de data aceasta am montat „Trei Crai de la Răsărit", de B. P. Haşdeu. Textul pune problema stâlcirii limbii române şi este valabil şi la noi în ţară, în zilele noastre.

– Acum, la ce lucraţi?

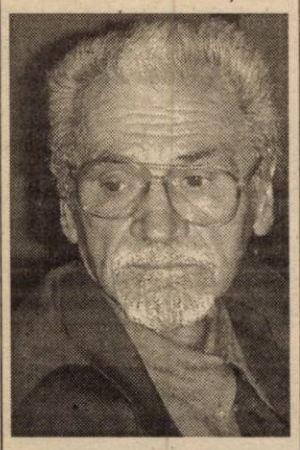

– Lucrez la două spectacole. Unul - „De dragoste, de dor şi de urât" - are la bază un scenariu realizat de mine, după versurile populare culese de Blaga, Eminescu şi Alecsandri. La ora actuală, folclorul nostru este denaturat, mai mult, este transformat în pornografie. Este o mare dramă a poporului român, pentru că fără trecut, nu avem prezent, nici viitor. Ceea ce mă deranjează, în acest sens, este că mulţi români îşi neagă trecutul recent, dinainte de '89. E păcat, pentru că noi am muncit şi atunci, chiar dacă era dictatură. În momentul în care negăm acea perioadă, ne negăm pe noi înşine.

– Să revenim la teatru. Celălalt spectacol?

– Celălalt spectacol se numeşte „Şcoala bârfelor". Este o... bârfă, care nu se petrece numai aici, pe pământ, ci şi acolo Sus. Textul, cupletele şi cântecele (ambele spectacole sunt muzicale) îmi aparţin integral.

– Cine sunt actorii şi cine sunt „finanţatorii"?

– De câţiva ani, Fundaţia lucrează în colaborare cu Universitatea „V. Goldiş". Am un sprijin deosebit din partea rectorului Aurel Ardelean şi a dlui Maior, care sunt entuziaşti şi susţin cultura. Cei cu care realizez spectacolele sunt studenţi la cele două universităţi arădene şi, printre ei, trei elevi.

– Ştiu că aţi încercat o colaborare şi cu Casa de Cultură a Municipiului. Cu ce rezultate?

– Visul meu mai vechi este să joc Don Quijote. Am citit de mult romanul lui Cervantes, apoi piesa lui Bulgakov şi mi s-a părut că Bulgakov şi-a construit personajul după structura mea sufletească. Mi-am zis că eu trebuie să joc Don Quijote înainte de a mă duce la cei mulţi. Nereuşind să realizez acest spectacol la Teatrul de Stat, la propunerea lui Ovidiu Balint, directorul CCM, voi regiza şi voi juca Don Quijote la Casa de Cultură a Municipiului. Am lucrat deja asupra textului, permiţându-mi să schimb finalul lui Bulgakov. Don Quijote nu mai moare, nedorind nici eu să mor, ci este închis într-o carte.

– În ce fază se află spectacolul?

– Voi lucra cu actori ai teatrului, de scenografie se ocupă Doru Păcurar, de costume - Mihaela Păcurar, Ilie Stepan va semna muzica. Pentru rolul Sancho Panza, m-am gândit la actorul Doru Nica. Dacă el nu ar fi fost de acord, aş fi apelat la un amator - Sabin Bodea - care, cred eu, ar fi intrat foarte bine în pielea personajului. Însă, din păcate, lipsa banilor m-a determinat să mă opresc deocamdată. Sper că, dacă Dumnezeu mă ţine la fel de sănătos fizic şi mental, în august vom relua repetiţiile.

CĂTĂLINA LATU

Poetul la 80 de ani

La mulţi ani, maestre!

În ziua de 26 aprilie 2002, **ŞTEFAN AUGUSTIN DOINAŞ** va împlini 80 de ani. Pentru a marca acest eveniment, Biblioteca Judeţeană „A.D. Xenopol" şi Casa de Cultură a Municipiului Arad, ar fi dorit să prilejuiască luni, 29 aprilie, în Sala de Festivităţi a Palatului Administrativ, o întâlnire irepetabilă dintre maestru şi publicul arădean.

Din motive foarte serioase, însă, evenimentul, trecut deja în agenda bibliotecii, nu va avea loc. Domnul Ştefan Augustin Doinaş nu va putea onora invitaţia. Firesc, legat sufleteşte de: „oraşul formării Sale intelectuale", maestrul a adresat organizatorilor câteva gânduri, la ceas aniversar, gânduri pe care vi le împărtăşim cu bucurie.

„Stimaţi Domni şi Iubiţi Prieteni,

am fost plăcut surprins de invitaţia Domniilor Voastre, dar nu m-am mirat peste măsură constatând generozitatea sufletească şi călduroasa preţuire cu care mă copleşesc reprezentanţii Aradului, oraşul formării mele intelectuale.

Aş dori enorm să pot răspunde afirmativ solicitării Domniilor Voastre. Din păcate, atât pentru mine cât, pentru soţia mea, o asemenea călătorie la Arad (fie cu trenul, fie cu avionul) e imposibilă, din motive de sănătate. Suntem amândoi conştienţi că, în felul acesta, vom fi privaţi de câteva momente de mare satisfacţie; dar nu avem încotro.

Vă mulţumesc din suflet că veţi fi alături de mine într-un moment al vieţii mele, în care se amestecă - în părţi egale - bucuria şi melancolia. 80 de ani este un prag la care eşti obligat să iei în considerare nu numai timpul care a trecut, ci cât anume ţi-a mai rămas.

Cu prilejul aniversării mele, vă rog să ciocniţi un pahar în sănătatea mea şi să vă gândiţi că - deşi la distanţă - suntem totuşi împreună.

Vă îmbrăţişez cu dragoste şi cu multă recunoştinţă.

Ştefan Aug. Doinaş

Ştefan Aug. Doinaş

DRAGĂ MAESTRE, mulţumim pentru căldura mesajului Dumneavoastră şi primiţi, vă rugăm, împreună cu admiraţia şi dragostea noastră toate urările de bine, putere de muncă şi viaţă lungă.

La mulţi ani şi buni ani!

La Şcoala din Socodor

PRIMA EDIŢIE A SESIUNII DE COMUNICĂRI ŞTIINŢIFICE „IUSTIN MARŞIEU"

La Şcoala Generală Socodor a avut loc, recent, prima ediţie a Sesiunii ştiinţifice de comunicări pe teme de istorie „Iustin Marşieu" (pentru elevii claselor VII-VIII).

Sesiunea de comunicări s-a dorit a fi o omagiere a personalităţii celui care a fost Iustin Marşieu, primul prefect al Aradului.

Născut în comuna Socodor, Iustin Marşieu a făcut parte din generaţia de oameni politici afirmată pe scena militantismului naţional la începutul secolului al XX-lea. De profesie avocat, acesta şi-a folosit talentul oratoric nu doar în plan profesional, ci şi în dezbaterile Adunării Judeţene, alături de Vasile Goldiş, Ştefan Cicio-Pop, Ioan Suciu şi Mihai Veliciu, unde s-a remarcat ca apărător constant pentru drepturile sociale şi naţionale ale românilor din zona Aradului.

Deoarece preşedintele Consiliului, Mihai Veliciu, se afla în imposibilitatea de a-şi exercita funcţia ca urmare a stării precare de sănătate, Marşieu va conduce efectiv administraţia, coordonând activitatea gărzilor şi consiliilor naţionale locale.

Fiu al comunei Socodor, Iustin Marşieu s-a dovedit a fi un autentic patriot şi nu întâmplător va deveni mai apoi prefect al Aradului, odată cu constituirea României Mari.

Sesiunea a fost onorată de prezenţa dlui inspector-general de istorie în Ministerul Educaţiei şi Cercetării - Doru Dumitrescu şi a distinşilor reprezentanţi ai ISJ Arad, - inspector general Pavel Sârbu şi inspectorul de istorie, Simona Stiger.

Au mai participat profesori şi elevi de la Colegiul Naţional „Elena Ghiba Birta" Arad, Liceul Teoretic „Adam Müller Guttenbrunn" Arad, Grupul Şcolar „Mihai Veliciu" Chişineu-Criş, Şcoala generală Pilu, Şcoala generală Şiclău şi Şcoala Generală Socodor, organizatoarea sesiunii.

Toţi cei prezenţi au apreciat nivelul ridicat de pregătire la care s-au situat participanţii. În urma evaluării referatelor şi a comunicărilor făcute de elevi, juriul prezidat de dl. Miron Petru, director al Grupului şcolar „Mihai Veliciu", a acordat premii şi menţiuni următorilor elevi: Marta Natalia - Şcoala Generală Socodor, Purcel Ioana - Liceul teoretic „Adam Müller Guttenbrunn", Pavel Adina - Grup şcolar „Mihai Veliciu", Branc Lidia - Şcoala Generală Pilu, Gafencu Răzvan - Colegiul Naţional „Elena Ghiba Birta", Fetti Livia - Şcoala Generală Şiclău, Moţiu Mirabela - Şcoala Generală Sooodor.

Conducerea Şcolii Socodor mulţumeşte sponsorilor şi tuturor celor care au contribuit la buna desfăşurare a acestei acţiuni.

Universitatea „Goldiş", invitată la un seminar PHARE

Săptămâna trecută, rectorul Universităţii de Vest „Vasile Goldiş", prof. univ. dr. AUREL ARDELEAN, a participat, la Bucureşti, alături de lect. univ. dr. Daniela Jalobeanu, de la Facultatea de Ştiinţe Politice, la un seminar organizat de Universitatea Central-Europeană (Central European University) din Budapesta.

Tematica seminarului a vizat o analiză a învăţământului public şi privat din centrul şi estul Europei, luându-se în discuţie o serie de aspecte privind managementul calităţii universitare, strategii de autofinanţare, probleme referitoare la admitere şi condiţii de absolvire.

Regizorul Radu Dinulescu îi învaţă pe marocani să facă păpuşi gigantice

În curând, regizorul Radu Dinulescu şi directorul Casei de Cultură a Municipiului, Ovidiu Balint, vor pleca în Maroc pentru un stagiu de „formare a formatorilor" în construcţia de păpuşi gigantice. Radu Dinulescu are în spate o bogată şi recunoscută experienţă internaţională în domeniu, creând păpuşi pentru carnavaluri importante din Franţa şi alte ţări europene. În Maroc, regizorul va pregăti profesori, animatori din centrele de tineret, pentru a deveni ei înşişi îndrumători pentru copiii care au înclinaţii spre acest meşteşug.

C. L.

apropie-te de această ofertă

Alcatel 311

1.120.000 lei

Nokia 3310

1.345.000 lei

dacă te abonezi la Orange până la15 mai, timp de o lună (a 4-a) abonamentul tău nu costă nimic!

pentru toţi abonaţii, mesajele scrise trimise în această perioadă au reducere de 30%

• preţurile sunt valabile pentru abonament Orange Free sau pentru orice abonament cu minute incluse
• preţurile nu includ TVA

orange™

Goldstern
apropie-te
partener Orange

ARAD: Bulevardul Revoluţiei 35, tel: 057 / 270.890;
Piaţa Spitalului, bl. 1C, tel: 057 / 252.001

PĂRINȚII ȘI TINERELE CUPLURI

Nu puține sunt revistele care prin rubrici speciale dau sfaturi cititorilor. Și aproape de fiecare dată ele tratează aspecte de viață care se referă la relațiile dintre tinerii ajunși la maturitate și părinții lor. „Eu vreau să vă întreb cum de este posibil ca în vremea noastră unii părinți să gândească tot ca acum o sută de ani? Am 24 de ani, o meserie și vreau să-mi întemeiez o familie. Iubesc o fată cu care mă cunosc din copilărie, dar părinții mei nu sunt de-acord cu acest lucru pentru că părinții ei n-ar fi corespunzători..." Eugen. (Revista El și Ea)

Dragostea părintelui durează la fel de mult cât viața lui. La bătrânețe slab, șubrezit, redevenind el însuși copil, mai are încă de dăruit înțelepciune. Tânărul întâi simte, apoi înțelege ce înseamnă părintele pentru el. Dacă unele rădăcini ale tinereții îl fac uneori să se îndepărteze de părinți, e destul să treacă printr-o suferință oarecare ca să-și dea seama că mai apropiați îi sunt părinții a căror afecțiune nu suferă nici fluctuații și nici capricii. Generațiile se deosebesc unele de altele, în lucruri mărunte, în puncte de vedere superficiale. Tânăra familie nu trăiește izolată. Între ea și cele două familii de origine se instituie un anume fel de relații. În marea lor majoritate părinții tinerilor sunt animați de gândul bun - și e firesc să fie așa - de a face totul pentru fericirea copiilor lor. Uneori însă din prea mare dragoste sau dintr-o grijă exagerată se naște tendința de a se implica și de a dirija viața celor doi. Adaptarea la viața de familie este un proces deosebit de complex în condițiile în care dragostea trebuie susținută de dorința comună de a realiza ceva împreună mai ales prin forțe proprii, dacă ambii parteneri sunt încadrați în muncă și își pot asigura existența și independența. Viața în doi, cu toate obligațiile și idealurile ei firești îi pun în fața unor decizii importante și le stimulează răspunderea de a-și întemeia prin munca lor casa și gospodăria. Este firesc ca părinții celor doi să fie alături de ei în acest efort dar cu tactul necesar, lăsându-i să-și formeze o viață de familie proprie și de preferință o locuință numai a lor.

Există din păcate, situații când la procesele de divorț el și ea stau bosumflați, uitați în câte un colț al sălii în timp ce cuscrii se luptă gălăgios între ei pentru drepturile odraslelor. Tânărul cuplu poate fi frânat în consolidarea lui de relațiile încordate care se nasc între familiile lor de origine. Aceasta se întâmplă mai cu seamă acolo unde afecțiunea tinerilor nu a fost destul de solidă, când vârsta celor doi nu a fost destul de „coaptă" și înțelepciunea părinților este zdruncinată de interese, orgolii și egoism, care îi împiedică să se dea la o parte din calea firească a tinerei familii, care au alte gusturi, alte dorințe și alte principii de viață decât ale generației mai în vârstă. În aceste cazuri de cele mai multe ori tinerii se lasă anihilați într-un conflict din ce în ce mai străin de ei. Din nefericire există cupluri care la puțină vreme după „da"-ul spus la ofițerul stării civile se grăbesc să ajungă la judecător, invocând motive adesea însemnate.

Nu există rețete și nu deține nimeni secretul fericirii veșnice iar rostul acestor rânduri nu este altul decât de a îndemna la reflecție pe cel care crede că dreptatea este numai de partea lui, este un apel la înțelepciune adresat deopotrivă tinerilor și părinților. În fond de ce să privim numai jumătatea goală a paharului? Există atâtea nurori care-și iubesc soacrele ca și pe propriile lor mame, câte soacre nu văd în nurori fiicele pe care nu le-au avut? Colaborarea dintre cele două părți trebuie să se bazeze pe respect reciproc și pe înțelegere. De cele mai multe ori neînțelegerile se întemeiază pe un sentiment unic - marea dragoste pentru același om - fiul și respectiv soțul sau prietenul. Or, când iubești cu adevărat pe cineva este imposibil să nu faci totul ca să-i fie bine. Acesta fiind scopul comun, trebuie să avem grijă la mijloace...

DIANA MARIȘ

STUDENȚII DESPRE... EXAMENE

Universitatea „Aurel Vlaicu" desfășoară seminarii științifice studențești, cu scopul de a îmbunătăți comunicarea studenți-profesori. **„Aceste seminarii au o finalitate concretă, studenții propun măsuri aplicative de îmbunătățire a vieții universitare"**, ne spune **conf. dr. ing. Virgil Florin Duma** (Facultatea de Inginerie - Discipline Tehnice Generale), inițiatorul proiectului. În dubla sa calitate - de cadru academic și de președinte al filialei Arad a Fundației de Infoenergetică „Sf. Apostol Andrei" - organizatorul și-a propus exprimarea **„unui punct de vedere uman, pornind de la SUFLET, asupra problemelor studenților."**

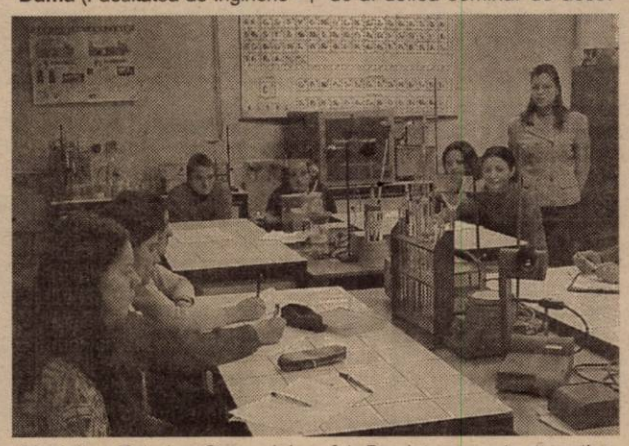

Primul seminar s-a desfășurat în luna decembrie a anului trecut și a fost un adevărat succes. Studenții au venit cu eseuri având tematica **„Utilitatea învățământului universitar acum și în viitor"**. Cei 43 de participanți s-au împărțit în ateliere de lucru, dezbătând temele propuse de „eseiști", după care și-au prezentat concluziile. Rezultatul concret a fost un raport asupra celor discutate, la fiecare temă studenții având propuneri clare de îmbunătățire a sistemului de învățământ. Raportul poate fi citit și pe internet, la adresa http://seminar.jx.st.

Ieri după-amiază, la Facultatea de Inginerie, a avut loc cel de-al doilea seminar de acest fel. De data aceasta, tematica generală a fost **„Examenele și modul de examinare"**. Cei opt studenți înscriși la seminar au conceput eseuri pe următoarele teme: **Ce înseamnă un examen? Examenul de fiecare clipă, examenul de școală, De ce dăm un examen? Cine evaluează un examen, noi sau profesorul?, Întâlnirile vieții, examenele de fiecare zi, De ce fugim de examene?, Rezultat și străduință, Lumea de azi, goana după succes.** Metoda de lucru a fost aceeași, urmând ca ideile rezultate din discuții să fie puse în ordine și, pe cât posibil, aplicate.

CĂTĂLINA LATU
Foto: V. MUSCA

Mani este hotărâtă să debuteze solo

Cunoscuta cântăreață Mani a renunțat de curând la formația Tonic, din care făcea parte, pentru a-și îndeplini un vis mai vechi, să cânte solo. Ne spune că nu ne poate da o dată exactă când va debuta dar în prezent se pregătește intens, are un impresar, „oameni de culise" care se ocupă de imaginea sa și peste câteva zile va intra în studio pentru a înregistra noul său album. **„Stilul pe care îl voi aborda va fi pop-dance, puțin mai dur, dar foarte realist și natural".**

Pe Mani ați mai avut ocazia să o vedeți într-o emisiune televizată la RCS, „Generația mea", iar de o săptămână face parte dintr-un sitcom, emisiune de divertisment (RCS), alături de Sorin G. și Cristian F., unde toți trei sunt „verișori".

Mani este studentă în anul I la Facultatea de Jurnalistică, dorind de asemenea să facă o carieră în acest domeniu.

ZAMFIRA RĂZMAN

O ÎNTÂLNIRE DE NEUITAT

Recent, elevi ai claselor I de la Școala Generală nr. 22 Arad și Școala Generală Horia au petrecut o zi specială. Sub îndrumarea învățătorilor Matei Adina și Cristi Petru, micuții elevi au avut prilejul de a participa împreună la unele activități instructiv-educative.

Copiii din Horia i-au întâmpinat pe colegii lor din Arad într-un cadru festiv și cu un scurt program artistic închinat primăverii. În continuare, elevii au fost conduși la o stână din apropierea localității și la o fermă, unde au putut observa, sub îndrumarea personalului muncitor, modul de îngrijire al animalelor. Întâlnirea s-a încheiat în curtea școlii cu un meci de fotbal între echipele celor două clase, urmând ca elevii din Horia să îi viziteze în clasa a II-a pe colegii lor din Arad.

înv. MATEI ADINA
Școala Generală Nr. 22 Arad

Pentru colegiile militare liceale - continuă recrutarea și selecția candidaților

A APĂRUT GHIDUL PRACTIC PENTRU TESTAREA APTITUDINILOR FIZICE!

Elevii și elevele din clasele a VIII-a mai pot deveni candidații unuia dintre cele trei colegii militare liceale ale Ministerului Apărării Naționale - filiera **vocațională**, profil **militar**, specialitatea matematică-informatică - **până la 20 mai 2002**, data stabilită pentru prezentarea ultimului dosar de candidat la Biroul Informare - Recrutare Arad, din Bd. Decebal nr. 19.

Selecția acestora se va desfășura în Centrul Zonal de Selecție și Orientare din Alba-Iulia până în 07.06.2002 iar concursul de admitere este planificat după examenul de capacitate, în perioada 26-29.06.2002.

Precizăm **pentru toți candidații** instituțiilor militare de învățământ că selecția aptitudinal-motivațională include testarea psihologică, testarea aptitudinilor fizice și interviul de evaluare, toate eliminatorii, vizând stabilirea și promovarea în concursul de admitere a tuturor candidaților cu potențial pentru cariera militară.

Referitor la testarea aptitudinilor fizice, se observă faptul că deși cele două probe incluse nu au un grad ridicat de complexitate, succesul candidaților este limitat de lipsa unui antrenament eficient. În sprijinul candidaților, profesorul Claudiu Barna din Centrul Zonal de Selecție și Orientare din Alba-Iulia a editat recent lucrarea „CUM SĂ NE PREGĂTIM PENTRU TESTAREA APTITUDINILOR FIZICE?", un ghid practic al cărui obiectiv declarat este de a oferi un sprijin științific și eficient în efortul individual autoorganizat pentru atingerea performanțelor obligatorii.

Cei interesați pot comanda personal lucrarea, apelându-l telefonic pe domnul profesor Claudiu Barna la nr. 090165458. Lucrarea va fi primită în maximum 2-3 zile de la comandă, contra sumei de 34.000 lei (25.000 lei costul lucrării + 9000 taxe poștale).

ȘEFUL BIROULUI INFORMARE - RECRUTARE ARAD
Locotenent-colonel OVIDIU ALESU

LAUREAȚI LA FAZA NAȚIONALĂ A OLIMPIADELOR ȘCOLARE

Biologie

Uruci Călin, clasa a IX-a, Grup Școlar de Industrie Alimentară, prof. Funar Mihaela, **mențiune**

Chimie

Szollosi Andreea, cl. a VIII-a, Școala cu clasele I-VIII nr. 5 Arad, prof. Lupșa Liliana, **mențiune**; Mureșan Adina, cl. a IX-a, Grup școlar „I. Maniu" Arad, prof. Stan Flavina, **mențiune;** Lazea Marius, cl. a XI-a, Grup școlar „I. Maniu" Arad, prof. Pavel Stela, **mențiune**;

Fizică

Rațiu Alin, clasa a VII-a, Colegiul Național „Moise Nicoară", prof. Arsenov Simona, **mențiune**; Dragomir Dan, clasa a VIII-a, Colegiul Național „Moise Nicoară", prof. Arsenov Branco, **mențiune**; Biriș Octavian, clasa a IX-a, Colegiul Național „Moise Nicoară", prof. Major Csaba, **mențiune**; Potocean Sebastian, clasa a X-a, Colegiul Național „Moise Nicoară", prof. Arsenov Branco, **mențiune**; Vesa Cristian, clasa a X-a, Colegiul Național „Moise Nicoară", prof. Arsenov Branco, **mențiune**; Drăgan Sorin, clasa a XI-a, Colegiul Național „Moise Nicoară", prof. Arsenov Simona, **mențiune**; Ciule Ovidiu, clasa a XI-a, Colegiul Național „Moise Nicoară", prof. Arsenov Simona, **mențiune**.

Muzică

Oprea Casian, clasa a IX-a, Liceul de artă „Sabin Drăgoi", prof. Cădariu Ioan, **mențiune** (trompetă); Ciupuligă Ovidiu, clasa a XI-a, Liceul de artă „Sabin Drăgoi", **mențiune** (percuție).

Limba germană modernă

Szanto Renata, clasa a IX-a, Liceul teoretic „A. M. Guttenbrunn", prof. Ivanof L., **premiul I**; Trifu Andreea, clasa a X-a, Liceul teoretic „A. M. Guttenbrunn", prof. Suciu D, **premiul II**; Stanc Cristina, clasa a XI-a, Liceul teoretic „A. M. Guttenbrunn", prof. Ivanof L., **premiul I**; Paul Ligia, clasa a XI-a, Liceul teoretic „A. M. Guttenbrunn", prof. Boringer, **premiul III**; Ioti Maria Ioana, clasa a XII-a, Liceul teoretic „A. M. Guttenbrunn", prof. Draica Hilde, **premiul III**

Limba germană modernă - proiect

Paul Ligia, clasa a IX-a, Liceul teoretic „A. M. Guttenbrunn", prof. Boringer, **premiul I**; Brade Roxana, clasa a X-a, Liceul teoretic „A. M. Guttenbrunn", prof. Portal Aurelia, **premiul II**; Trifu Andreea, clasa a XI-a, Liceul teoretic „A. M. Guttenbrunn", prof. Suciu D., **premiul III**

Limba engleză

Popovici Cătălina, clasa a IX-a, Colegiul Național „Elena Ghiba Birta", prof. Aurel Christian, **mențiune**

Discipline tehnice

Drăucean Ovidiu Claudiu, clasa a XII-a, Colegiul Economic Arad, prof. Băltărețu Monica, Fabri Sorina, **premiul I**; Mariș Silvia, clasa a XI-a, Grup Școlar de Ind. Ușoară, prof. Clintoc Elena, Sescu Veronica, **mențiune**; Bodor Emanuela, clasa a XII-a, Grup Școlar de Ind. Ușoară, prof. Clintoc Elena, Sescu Veronica, **mențiune**

Religie - Istoria Bisericii Ortodoxe Române

Miricescu Gabriel, clasa a XIII-a, Seminarul Liceal Teologic Ortodox, **premiul III;** Danciu Andrei, clasa a XII-a, Seminarul Liceal Teologic Ortodox, prof. Gavra Pompiliu, **mențiune**

Matematică

Panda Corina, clasa a VII-a, Școala cu clasele I-VIII nr. 13 Arad, prof. Cocoș Adriana, **premiul I**; Bogoșel Beniamin, clasa a VII-a, Liceul de artă „Sabin Drăgoi" Arad, prof. Hălmăgean Eugen, **premiul II**; Bucur Gabriel, clasa a VII-a, Colegiul Național „Moise Nicoară", prof. Potocean Octavia, **premiul II**; Popa Călin, clasa a IX-a, Colegiul Național „Moise Nicoară", prof. Potocean Octavia, **premiul II**; Vasilescu Corina, clasa a IX-a, Colegiul Național „Moise Nicoară", prof. Toader Maria, **premiul II**; Ivan Paula, clasa a VII-a, Școala cu clasele I-VIII Vinga, prof. Ivan Nicoleta, **premiul III**; Vedinaș Ioana, clasa a VIII-a, Colegiul Național „Moise Nicoară", prof. Moraru Augustini, **premiul III**; Betea Dan, clasa a XI-a, Colegiul Național „E. G. Birta", prof. Dumitrică Sorin, **premiul III**; Bătăran Florin, clasa a X-a, Colegiul Național „Moise Nicoară", prof. Portal Wilhelm, **premiul III**; Cismaș Emanuel, clasa a XI-a, Grup școlar Pâncota, prof. Cotoc Mircea, **premiul III**; Avram Alexandru, clasa a XII-a, Colegiul Național „Moise Nicoară", prof. Potocean Mircea, **premiul III.**

Fotbal - Divizia D * Fotbal - Divizia D * Fotbal - Divizia D

Dulcele gust al revanşei

FRONTIERA CURTICI - ŞIRIANA ŞIRIA 2-3 (0-1)

Peste 300 de iubitori ai fotbalului au ţinut să asiste ieri după-amiază la Curtici, la derby-ul campionatului Diviziei D. A fost să fie ziua revanşei, şirienii învingând într-o manieră clară, făcând un pas uriaş spre locul I şi... barajul de promovare pentru Divizia C.

Practic, experienţa lui Gigi Domide şi ştiinţa de a-şi aşeza jucătorii în teren a fost decisivă în economia partidei. Din păcate, gazdele nu au jucat mai nimic, aşa că, să dai acum vina doar pe antrenori ar fi nedrept, deoarece unii de la Frontiera au fost „mâini moarte". Degeaba au avut o posesie mai mare a balonului şi ocazii mai multe, fotbalul se joacă pragmatic, uneori direct pe poartă, iar Şiriana a învăţat bine acest stil, obţinând cele trei puncte atât de importante.

La prima acţiune mai periculoasă se deschide scorul. **Centrare Lăzău în faţa porţii, Burtea protejează şi venit din urmă Bocşa înscrie din 6 m, 0-1 (min. 17)**. Gazdele se aruncă în ofensivă şi după o ratare a lui M. Moţ, mijlocaşul Bârlă cere un penalty (min. 25), pe care Apătean pe bune nu-l acordă. Şase minute mai târziu, nemulţumiţi vor fi şirienii, când Burtea cere şi el penalty, la un presupus henţ în careu. Finalul reprizei aparţine Frontierei, dar în două rânduri Duşan intervine spectaculos la şuturile lui M. Moţ şi Moţiu. Pauză.

După cum a început repriza secundă cu atacuri în valuri ale curticenilor, se părea că soarta disputei va lua o întorsătură spectaculoasă. **În min. 55, Băd insistă la o minge ce părea pierdută, Juncu centrează, iar „capul" lui Moţiu din 8 m îl învinge pe Duşan şi 1-1**. Apoi, Suciu (min. 63) şi iar Moţiu (min. 71) trec pe lângă gol, pentru ca, pe o contră, **în min. 80, Mărcuş să înscrie cu un şut dintr-un unghi imposibil un „euro-gol" ce l-ar face invidios şi pe fosta glorie a fotbalului olandez, Van Basten şi 1-2, contrar cursului jocului**. Gazdele joacă totul pe cartea atacului, lăsându-se descoperite în apărare. Şi, în min. 86, inevitabilul se produce. **Contraatac-şcoală a şirienilor, Negrău finalizând cu o execuţie de mare fineţe şi la 1-3, doar urletele de bucurie „marca Duşan" se mai puteau auzi.** Tardivă, revenirea în atac a Frontierei. În secundele de prelungiri, Boicu comite henţ în careu şi penalty. Execută Cotuna, portarul Duşan respinge, dar „centralul" Apătean dictează repetarea execuţiei. **Cel care îşi ia inima-n dinţi e Moţiu şi gol, 2-3**, dar e prea târziu. Şiriana învinge meritat şi la o serioasă opţiune în lupta promovării.

Formaţii: Frontiera Curtici: C. Moţ-Maghici, Bilan, Juncu, Fâşie, Crăşovschi, Bârlă, Băd, Moţiu, M. Moţ, Cotuna. **Au mai jucat:** Călin, Suciu şi Vlad. **Antrenor:** Gigi Cameniţă. **Şiriana Şiria:** Duşan-Lăzărescu, Boicu, Bocşa, Alb, Neacşu, Lăzău, Drida, Negrău, Burtea, Arşi. **Au mai jucat:** Bugariu, Mărcuş şi Cretu. **Antrenor:** Gigi Domide.

A arbitrat foarte bine: Adrian Apătean-centru, ajutat de asistenţii Marcel Vida (bine) şi Leontin Buda (cu greşeli). **Observator AJF:** Comel Tiulea. La juniori: 12-0.

Mai tot timpul curticenii au fost pe jos, iar şirienii primii la minge (tricouri de culoare închisă). Faza din meciul: Curtici-Şiria (scor 2-3)

Foto: **VIOREL MUSCA**

DECLARAŢII DUPĂ MECI

Gheorghe Cameniţă (antrenor principal - Frontiera Curtici): „Munca noastră de un an de zile s-a dus în doar 90 de minute. Nu cred că mai avem vreo şansă, căci Şiria e puţin probabil să clacheze. Trebuia să terminăm meciul în prima repriză, căci apoi am jucat mai slab şi chiar dacă am revenit şi am înscris, vizitatorii au marcat acel gol doi norocos, cu multă şansă. Jucătorii mei au evoluat cu trac şi nu ştiu de ce se spune că avem cea mai experimentată echipă, deoarece doar un jucător a evoluat în Divizia B. Îi felicit pe cei de la Şiria, dar trebuie spus că nu am jucat nimic. Luni se va lua, probabil, o decizie vizavi de cei vinovaţi. De obicei, când echipa pierde, e un singur vinovat, iar când câştigă, toţi au merite. Nu m-am gândit - încă - dacă demisionez ori nu."

Raul Burtea (antrenor principal - Şiriana Şiria): „Mă bucur pentru această victorie, consider că am făcut un pas decisiv către baraj. Toţi băieţii au ascultat indicaţiile lui nea' Gigi Domide, noi câştigând mai ales din punct de vedere tactic. Îmi pare rău pentru foştii mei colegi de la Gloria şi Curtici, care acum sunt la Frontiera, deoarece formează o echipă mai bună decât a noastră. Îi felicit pe colegii mei pentru dăruirea de care au dat dovadă în teren."

RESEMNAREA

Tristeţe şi amărăciune mare în tabăra gazdelor, la finalul partidei. De cealaltă parte, şirienii erau în al nouălea cer, acest meci fiind - aproape sigur - decisiv în lupta pentru primul loc, acolo unde s-a cocoţat Şiriana. ❖ Înainte de joc, la teren a sosit o delegaţie a clubului CFR Timişoara, în prim-plan aflându-se antrenorul Ghiţă Chimiuc. Oare va fi împerechat Aradul cu Timişoara, la barajul pentru „C"? ❖ Atmosfera a fost una liniştită, atât în teren cât şi în tribune, în ciuda faptului că de spectatori nu a dus lipsă meciul. Ieşirile lui Dobra, „secundul" curticenilor, sunt deja notorii, aşa că nu-i de mirare faptul că acesta a fost trimis după gard, de arbitrul Apătean. ❖ Văzând neputinţa gazdelor, un om de ordine îl îndemna - la un moment dat - pe Crăşovschi să-i lovească pe cei de la Şiria. Acelaşi om a avut treabă şi cu fotograful ziarului nostru, însă totul a reintrat în normal. ❖ După golul înscris, Adrian Negrău s-a bucurat enorm şi zărindu-l pe tatăl său, s-a dus la el pentru a-l saluta, bătând palma. În mod original s-a bucurat şi Duşan, care a adresat cuvinte jignitoare curticenilor. ❖ Apropo de Duşan. Când directorul tehnic al Şirianei, Flavius Domide l-a scos din teren pe Drida, Duşan a strigat: **„Nea' Gigi, ce faci, nea' Gigi, pe cine schimbi, vrei să ne omori?"** ❖ A părut puţin dubios faptul că Şiria a evoluat pe un milion primă, iar Curticiul pe doar jumătate din această sumă. „Vicele" gazdelor, Ghiţă Ban ne-a lămurit care era secretul: în cazul în care Frontiera izbuteşte să termine în frunte Divizia D, la prima de obiectiv acest câştig ar echivala cu 1,5 milioane, pentru acest joc. ❖ Pentru prima dată în acest campionat, la Curtici arbitrii au fost invitaţi la masă după meci. Am aflat şi de ce. Era prima zi după Sfântul Gheorghe şi vicepreşedintele Ban a vrut să ofere câte ceva de ziua sa de nume. Aşadar, „fluieraşii" s-au cinstit de ziua lui Ghiţă Ban. ❖ Să mai spunem că cei de la Frontiera păreau resemnaţi după joc, nemaicrezând că vor putea să întoarcă soarta Diviziei D, la vârf. Probabil că ei se gândesc la faptul că cei de la Şiria nu vor mai risca nimic... Cine mai ştie, însă?

Grupaj realizat de
DANIEL SCRIDON
LEO SFÂRA

REZULTATELE ETAPEI A XXIV-A

Universitatea Arad-Comera 1-2; Şoimii Pâncota-Şoimii Lipova 2-3; Victoria Nădlac-Armonia Ineu 7-0; Vulturii Socodor-Romvest Arad 2-3; Înfrăţirea Iratoşu-Gloria Arad 3-0; Progresul Pecica-Crişul Chişineu Criş 2-1; Frontiera Curtici-Şiriana Şiria 2-3, Păulişana Păuliş-Tricoul Roşu Satu Nou 0-3 (f. j.)

Clasament

1. Şiria	24	21	0	3	76-25	63	(+27)
2. Curtici	24	20	1	3	91-16	61	(+25)
3. Comera	24	17	2	5	63-23	53	(+17)
4. Socodor	24	15	2	7	53-28	47	(+11)
5. Nădlac	24	13	1	10	47-47	40	(+4)
6. Romvest	24	11	3	10	44-29	36	(0)
7. „U" Arad	24	11	3	10	39-36	36	(0)
8. Iratoşu	24	11	2	11	38-29	35	(-1)
9. Gloria	24	9	4	11	48-53	31	(-5)
10. Lipova	24	9	3	12	40-52	30	(-6)
11. Pâncota	24	9	2	13	27-43	29	(-7)
12. Ch. Criş	24	9	2	13	34-53	29	(-7)
13. A. Ineu	24	7	5	12	37-70	26	(-10)
14. Satu Nou	24	6	3	15	33-56	21	(-15)
15. P. Păuliş	24	5	4	15	24-60	19	(-17)
16. Păuliş	24	0	0	24	6-81	0	(-36)

Păulişana Păuliş s-a retras din campionat

Etapa următoare (sâmbătă, 27 aprilie 2002): Şoimii Lipova-Universitatea Arad, Şiriana Şiria-Şoimii Pâncota, Romvest-Victoria Nădlac, Comera-Înfrăţirea Iratoşu, Gloria Arad-Progresul Pecica, Crişul Ch. Criş-Vulturii Socodor, Tricoul Roşu Satu Nou-Armonia Ineu. Frontiera Curtici stă.

Pulsul zilei, la F.C. UTA

DEFESIVA, MAREA PROBLEMĂ A LUI MISTER

Ieri, fundaşul „de ciocolată" - aşa a fost caracterizat de Ionuţ Popa - Bier, a fost operat la genunchiul drept de renumitul doctor arădean Trocan. Alţi doi apărători, cei laterali, Panin şi Panaitescu sunt suspendaţi pentru cumulul de „galbene". În această situaţie, Mister se confruntă cu mari probleme pentru a alcătui axul defensivei în jocul „războinic" pe „Limoniu", contra celor din Cetatea Unirii.

Se pare că laterali vor fi tinerii Ardelean şi Piţ (varianta Rus pare a fi exclusă, datorită staturii sale mici), iar Demian va fi cel care va face pereche în centru cu mai consacratul Zaha. Dar, cum Mister ştie că cea mai bună apărare este atacul, e clar că F. C. UTA va merge la victorie. Ar putea să reintre şi R. Fritea, care e refăcut complet după accidentarea din primele etape ale returului.

Ieri, toată ziua am încercat să dăm de preşedintele Marin Lupaş, dar pe telefonul mobil nu răspundea, iar de la club ni s-a spus: **„lipseşte, e bolnav"**.

Directorul sportiv al arădenilor, Dorel Cura, ne-a comunicat că partida cu Apullum va fi oficiată la centru de focşăneanul Ionică Serea, iar observator din partea Federaţiei a fost delegat Liţă Dumitru.

În altă ordine de idei, în „amicalul" devenit deja tradiţional de la mijlocul săptămânii, FC UTA a dispus cu 3-0 (goluri Todea, Ianu şi A. Drăgan) de divizionara C, West Petrom Pecica, un rezultat ce ne-ar prinde numai bine şi la finele confruntării de sâmbătă.

DANIEL SCRIDON

FOTBAL - CUPA ROMÂNIEI

Ieri, în prima manşă a semifinalelor Cupei României s-au înregistrat rezultatele:

● Astra Ploieşti-Rapid 2-2 (1-1). **Au marcat:** Mihart - min. 55, Dăscălescu - min. 63, respectiv Niţă min. 35 şi Bratu - min. 67. În minutul 43, rapidistul Adrian Iencsi a ratat un penalty.

● Steaua-Dinamo 0-1 (0-0). **A înscris:** Cl. Niculescu - min. 72.

Returul acestor jocuri este programat pentru data de 8 mai.

C. M.

Judo, finala CN-juniori I

ARGINT ŞI BRONZ PENTRU SPORTIVELE DE LA CSŞ GLORIA

La sfârşitul săptămânii trecute, oraşul lasi a găzduit finala CN de judo, competiţie rezervată juniorilor I. Două sportive de la CSŞ Gloria, pregătite de Mihai Telechi şi Adrian Rău au avut o comportare bună, reuşind să se întoarcă cu medalii. Este vorba în primul rând despre **Ramona Ciocan**, la cat. 78 kg, care a intrat în posesia medaliei de argint. Îndeaproape a urmat-o **Erika Kelemen**, sportiva clasându-se pe a III-a treaptă a podiumului, la cat. 48 kg.

A.C.

BILETE LA MECIURILE WEST PETROM

Vineri, de la ora 18,30, şi sâmbătă, de la ora 11,30, la Sala Sporturilor „Victoria" vor avea loc meciurile de baschet masculin dintre B. C. West Petrom Arad şi Romradiatoare Braşov, contând pentru play-of-ul campionatului Diviziei A. Biletele se pun în vânzare începând de astăzi, la sală, după următorul program: **joi**, între orele 11-18,00; **vineri:** orele 15-18,30; **sâmbătă:** orele 8,30-11,30.

Fotbal la tribunal

ULTIMELE ZILE ALE LUI SELEJAN?

Marţi, la Judecătoria Arad s-au rostit concluziile finale în procesul ce doreşte să limpezească apele în fotbalul judeţean. Partea incriminatorie, reprezentată de Dan Ologeanu, Constantin Sfârlogea şi Emanoil Gherghel, prin vocea avocatului Alin Gherga a expus motivele pentru care alegerile forurilor conducătoare ale A. J. F. ar trebui invalidate. Cele mai importante ar fi: neanunţarea în presă a condiţiilor de candidatură înainte cu 30 de zile de desfăşurarea alegerilor şi „încropirea" dosarelor candidaţilor conform vechiului statut, după ce în prealabil a fost ales ca etalon noul statut. Acesta avea - însă - o bubă: studiile superioare (lipsă la col. (r) Selejan). Ar mai fi şi altele, de la rezolvarea contestaţiilor de către comisii subjugate lui Nicu Selejan, până la nesupunerea la vot în Adunarea Generală a statutului după care preşedinţii asociaţiilor sportive ar fi dorit să-şi aleagă conducătorul.

Bineînţeles că avocatul ajeflştilor, Cornel Zăhoi nu a putut fi de acord cu aceste acuze, dar cea care va hotărî într-un fel sau altul va fi instanţa de judecată. Verdictul îl vom afla peste şase zile, când Nicu Selejan s-ar putea trezi fără scaun. Am putea spune că a căutat-o cu lumânarea!

CĂLIN MNERIE

ASEARĂ, ÎN LIGA CAMPIONILOR

În partida tur a semifinalei Ligii Campionilor, aseară, Manchester United-Bayer Leverkusen 2-2 (1-0). Au înscris: Zivkovic - min. 28 (autogol), van Nistelrooy - min. 66 respectiv Ballack - min. 61, Neuville - min. 75.

Manşa secundă va avea loc marţi, 1 mai a. c.

ADIO „GOLULUI DE AUR"!

UEFA a decis să elimine regula "golului de aur" din sezonul viitor, după ce a consultat mai mulţi antrenori, care s-au declarat împotriva acestei reguli, a anunţat, marţi, cotidianul italian "Gazzetta dello Sport".

Forul european a decis să adopte noua regulă care prevede ca în caz de egalitate să se treacă la două reprize de prelungiri a câte 15 minute fiecare. În cazul în care una dintre echipe va marca în prima repriză de prelungiri, jocul se va opri la sfârşitul acestei părţi, în caz contrar se vor juca toate cele 30 de minute. Dacă egalitatea va persista se va trece la loviturile de departajare.

Regula "golului de aur" a decis câştigătoarea Campionatelor Europene din anii 1996 şi 2000, dar şi ultima câştigătoare a Cupei UEFA.

A ÎNCEPUT GOANA DUPĂ PREMII!

Prinde şi tu unul din cele 1000 de premii:

100 Telefoane de birou calculator încorporat

350 CD-uri audio SuperHit-uri

150 aparate foto

400 mouse-uri + pad-uri

Vino până la 15 Aprilie într-unul din magazinele CG&GC din toată ţara şi conectează-te la Connex. Dacă eşti printre primii 1000 de clienţi, vei primi pe loc unul din cele 1000 de premii. Grăbeşte-te pentru a lua un premiu!

OFERTA CONNEX

- 5 luni cu 50% reducere la abonament
- tarif promotional de 0,05$/ SMS pentru mesaje catre destinatii nationale**
- pe 15 aprilie 2002, 5 dintre clientii Connex vor primi cate un premiu special: 5 ani de abonament Connex 800 GRATUIT!!!
- Cartelele SIM reincarcabile Connex GO! si Kamarad costa 7$, fara TVA

Oferta valabila pana la 30 aprilie 2002. Detalii in magazine.

CG&GC GSM

ARAD
B-dul Revolutiei nr. 42, Tel: 236.565
092.55.77.99
www.cg-gc.ro

DEALER CONNEX

(2366072)

Direcţia Regională Vamală Interjudeţeană Arad

Somează prin Biroul Juridic-Contencios, Urmărirea şi Încasarea Creanţelor Bugetare *pe următorii* **să-şi achite obligaţiile bugetare în 15 zile de la emiterea prezentei:**

după cum urmează:

- în contul nr. 50053518857 deschis la Trezoreria Nădlac:

1. **HAGEL BARBARA**, domiciliată în Arad, str. Milova bl. 253, ap. 15 - să achite suma de 85.371.089 lei
2. **VLAS ALEXANDRU**, domiciliat în Arad, str. Cărămidarilor nr. 2, bl 2, sc B, ap. 4 - să achite suma de 35.417.443 lei

- în contul nr. 50017470484 deschis la Trezoreria Arad:

3. **GOMBOŞ CRISTIAN**, domiciliat în Arad, B-dul Revoluţiei nr. 29 - să achite suma de 79.692.089 lei
4. **BANCIU TOMA**, domiciliat în com. Vârfurile nr. 277 jud. Arad - să achite suma de 41.106.756 lei
5. **GAL CORINA**, domiciliată în Arad, str. Avram Iancu nr. 3 - să achite suma de 57.449.900 lei
6. **HORGEA MARIO CLAUDIU**, domiciliat în Arad, str. Haţeg nr. 17, bl. 19, ap. 12 - să achite suma de 48.641.386 lei

- în contul nr. 50013678190 deschis la Trezoreria Arad:

7. **GASINSCHI VEACESLAV**, domiciliat în Pâncota, str. Văii nr. 1, jud. Arad - să achite suma de 72.580.360 lei
8. **GAL GABRIEL**, domiciliat în Arad, str. A. Iancu, nr. 3 - să achite suma de 42.626.585 lei
9. **GIURGIU CORNEL**, domiciliat în Mândruloc nr. 7, com. Vladimirescu, jud. Arad - să achite suma de 15.404.512 lei
10. **ALUCULESEI DORIN**, domiciliat în Arad, str. Tunarilor nr. 4, bl. 25, sc. B, et. 3, ap. 13 - să achite suma de 8.824.470 lei
11. **NAGY ALEXANDRU**, domiciliat în com. Ghioroc nr. 284, jud. Arad - să achite suma de 40.265.567 lei
12. **LACATIŞ ECATERINA**, domiciliată în Arad, str. Luchian nr. 23 bl. 17, ap. 1 - să achite suma de 45.258.062 lei
13. **GORTOLOMEI EUGENIA**, domiciliată în Arad, CA Muller Guttenbrun bl. 109 - să achite suma de 72.848.698 lei
14. **HAGIU NICUŞOR**, domiciliat în Ineu, str. A. Cuza nr. 12, jud. Arad - să achite suma de 6.201.886 lei
15. **TUEF DACIAN IOAN**, domiciliat în Arad, C.A. Vlaicu bl Z4, ap 6 - să achite suma de 20.425.713 lei
16. **CONSTANTIN EMILIA**, domiciliată în Arad, C.A. Vlaicu bl. Z28, sc. D, et. 2, ap. 6 - să achite suma de 8.824.471 lei
17. **CARPOVICI IVAN**, domiciliat în Arad, str. Emilian nr. 12 - să achite suma de 65.243.903 lei

- în contul nr. 201601014287840 deschis la Trezoreria Oradea:

18. **ROTARI VLADIMIR**, domiciliat în Arad, str. Petru Rareş, nr. 62 - să achite suma de 896.901.616 lei

În cazul neachitării sumelor se vor aplica măsurile de executare silită prevăzute în OG 11/1996. (9397952)

SC ACTIV GROUP SRL

Lichidator al SC AGROINDUSTRIALA ŞAGU SA, cu sediul în jud. Arad, loc. ŞAGU FN, anunţă vânzarea conform Legii 64/1995 prin licitaţie publică deschisă, cu strigare a următoarelor bunuri aparţinând societaţii debitoare:

- **combină John Deere** la preţ de **896.000.000** lei
- **combină New Holland TX-66** la preţ de **2.023.000.000** lei
- **combine E281**cu preţuri între **10.500.000-14.000.000** lei
- **semănătoare păioase SUP 800** la preţul de **14.000.000** lei
- **cultivatoare combinatoare** cu preţuri între **7.000.000 - 8.400.000** lei
- **maşini MA6** cu preţuri între **5.600.000 - 8.400.000** lei
- **aparate de stropit** cu preţuri între **17.500.000 - 21.700.000** lei
- **maşină de împrăştiat îngrăşăminte** la preţ de **10.500.000** lei
- **remorci cisterne 3,6** cu preţuri între **14.000.000-35.000.000** lei
- **remorcă RM 13** la preţ de **28.000.000** lei
- **remorci RBA** cu preţuri între **10.500.000-14.000.000** lei
- **remorcă transport persoane** la preţul de **7.000.000** lei
- **maşini tratat seminţe** la preţul de **2.100.000** lei
- **bazine combustibil** cu preţuri între **2.100.000-3.500.000** lei
- **pompă submersibilă** la preţul de **1.600.000** lei
- **aeroterme electrice** cu preţuri între **3.500.000-4.900.000** lei
- **staţii Motorola** cu preţuri între **2.800.000-4.200.000** lei
- **mobilier divers**
- **elemente provenite din casări de utilaje agricole**

La preţurile de pornire a licitaţiei s-a aplicat o nouă reducere cu 10% faţă de licitaţiile anterioare.

La preţurile menţionate în listă se adaugă TVA-ul. Bunurile pot fi văzute la sediul SC "AGROINDUSTRIALA ŞAGU" SA, la Ferma 2 Sâmpetru German şi la Ferma 11 Mănăştur.

Regulamentul de organizare a licitaţiei, lista completă cuprinzând bunurile scoase la licitaţie şi preţul de pornire al acestora pot fi consultate la sediul societăţii debitoare şi la sediul SC "ACTIV GROUP" SRL. P-ţa Avram Iancu nr.10, ap .3. Licitaţia va avea loc în data de **26.04.2002**, începând cu ora 12.00, la sediul SC"AGROINDUSTRIALA ŞAGU" SA. Licitaţiile se vor relua în fiecare zi de vineri a săptămânii, la ora 12.00. Taxa de participare la licitaţie, nerambursabilă, este de 100.000 lei/ participant. Garanţia pentru înscrierea la licitaţie este de 10% din valoarea de pornire a fiecărui bun. Înscrierile, achitarea taxei de participare şi achitarea garanţiei de participare la licitaţie se pot face înainte de începerea licitaţiei. **Relaţii** la SC "AGROINDUSTRIALA ŞAGU" SA, dna. Jurcă Florica, tel.057/418.044 sau SC "ACTIV GROUP" SRL tel. 057/214.821, 094/697.814 dl. Biriş Ioan.

(C.A.)

SC Expert SA

În calitate de lichidator al S.C. ALFAR S.A. - SERE Arad, în conformitate cu prevederile Legii 64/1995, republicată, VINDE LA LICITAŢIE PUBLICĂ, DESCHISĂ, CU STRIGARE, în fiecare zi de marţi, ora 12.00, următoarele bunuri:

- maşini scris
- benzi transportoare
- maşini unelte (strunguri)
- diferite remorci
- dulapuri frigorifice
- machete protecţia muncii
- motoare electrice 22 KW noi
- obiecte de inventar (mese, birou, scaune, dulapuri)
- convertizoare sudură
- pompe stropit, motostropitoare
- electropompe, cazane duplicat
- balanţe semiautomate
- bancuri de lucru
- conserve legume - fructe
- cuptor cu 6 plite

	Preţ lei (TVA inclus)
balanţă semiautomată 500 kg	1.215.000
maşină găurit electrică	2.891.700
remorcă cisternă (fără roţi)	4.000.000
maşină săpat solul în sere	9.639.000
6 buc electropompe LOTRU	8.675.100 / buc
maşină format ghivece	1.156.680
troliu manual	578.340
instalaţie protecţie împotriva descărcărilor electrice	10.178.784

Lista bunurilor scoase la vânzare, preţul de pornire şi regulamentul de licitaţie sunt afişate la sediul societăţii Alfar SA, Calea Zimandului nr. 3.

Relaţii suplimentare Dl. Tanca Gheorghe, tel. 057-276.101.

(C.A.)

S.C. **Transcar** SRL
Sucursala Arad

angajează

şoferi

vechime min. 5 ani ca şofer, gradele B, C, D, E, domiciliul în Arad, telefon.

1 electrician auto

vechime în domeniu, domiciliul în Arad, disponibilitate la program prelungit, fără desfaceri disciplinare a contractului de muncă.

Relaţii: la sediul firmei din Arad, **str. Liviu Rebreanu nr. 95** sau **tel. 256.308, 256.309.**

Companie multinaţională angajează

Secretară

(Responsabilităţi specifice de secretariat)

Cerinţe:

- Studii superioare
- Experienţă în domeniu (min. 1 an)
- Cunoştinţe limba engleză şi cel puţin o limbă europeană
- Cunoştinţe operare calculator
- Absolvire cel puţin al unui curs în domeniu
- Permis conducere cat. B
- Disponibilitate pentru program prelungit şi în weekend-uri

SE OFERĂ:

- Oportunitatea de a constitui o carieră într-o companie multinaţională
- Pachet salarial atractiv
- Cursuri de pregătire şi perfecţionare

Scrisorile de intenţie şi CV-urile se trimit prin fax la numărul 057/280047. Toate cererile vor fi tratate confidenţial.

(9397951)

Ştiai că noi suntem aici de 4 ani !!!
puteai să ne cauţi de atunci !

S.C. PRO-DOMUS S.A. BRAŞOV

Arad Sibiu
Braşov Ploieşti
Cluj Napoca Timişoara
Odorheiu Secuiesc Târgu Mureş
Oradea

Împrumuturi (C.A.)
pentru imobile şi alte bunuri

pe 10 ani cu comision 4% pe an, pe 3 ani cu comision 10% pe an.

Informaţii: tel 057 254 399
Arad str. I.C. Brătianu, nr. 11 (fosta 30 Decembrie)
Program: Luni - Vineri 10^{00} - 17^{00}

Partenerul dumneavoastră de drum

AUTO M.D.A.

ARAD, Calea Timișorii 50, Tel: 057 - 286.283, 286.085, Fax: 057-278.757
Modem 287.136, E-mail: auto.mda@rdslink.ro
Calea Radnei 208, Tal: 057 - 219.050, Modem: 219.049

CONSUMABILE, ANVELOPE, ULEIURI, PIESE ORIGINALE

Toate le puteți găsi în magazinele noastre

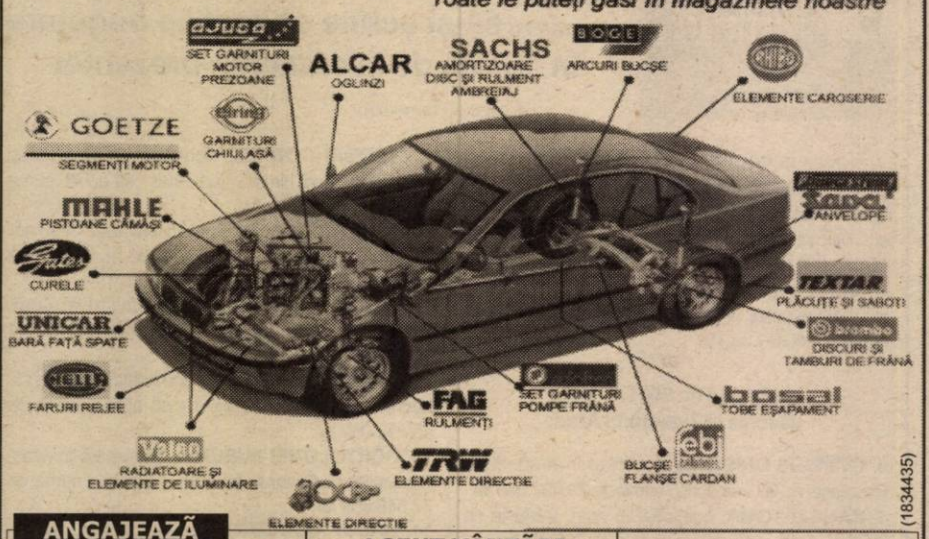

(1834435)

ANGAJEAZĂ

AGENT VÂNZĂRI AUTOTURISME BMW
Cerințe:
- studii superioare
- experiență în vânzări
- cunoștințe fluente de limba engleză sau germană
- cunoștințe de operare PC (Excel, Word, Internet)
- abilități de comunicare

AGENT VÂNZĂRI PIESE AUTO BMW
Cerințe:
- studii superioare
- cunoștințe de operare PC (Excel, Word, Internet)
- cunoștințe fluente de limba engleză sau germană
- cunoașterea pieselor auto *reprezintă avantaj*
- experiență în vânzări

VÂNZĂTORI PIESE AUTO
Cerințe:
- studii medii economice sau profil auto
- abilități de comunicare, seriozitate
- cunoștințe de operare PC
- stagiul militar satisfăcut
- domiciliul stabil în Arad.

Persoanele interesate sunt rugate să depună o scrisoare de intenție și un C.V. până cel târziu în data de 22.03.2002, la următoarea adresă
AUTO MDA S.R.L., CALEA TIMIȘORII NR. 50 FAX 27.87.57 E-MAIL auto.mda@rdslink.ro

Compania Transport Public S.A.

cu sediul în Arad, Calea Victoriei nr. 35-37

ANUNȚĂ

A. Închirierea prin licitație publică deschisă cu strigare a următoarelor spații de producție și comerciale:

Nr. crt.	Spațiul	Suprafața	Observații
1.	Autoservice Poetului	940 mp hala prod. 376 mp birouri 86 mp anexe 1351 mp platforme	Servicii tip autoservice, cu dotările specifice
2.	Stație terminus CICH	260 mp hală 174 mp platforme	Servicii
3.	Halta Șiria Centru	32 mp	Servicii
4.	Halta Păuliș Centru	9 mp	Comerț
5.	Halta Barațca II	9 mp	Comerț
6.	Halta Barațca centru	9 mp	Comerț
7.	Halta Radna Viaduct	9 mp	Comerț

Caietele de sarcini și listele complete cuprinzând bunurile scoase la licitație se pot cumpăra la sediul societății.

Licitația va avea loc în data de **13 mai 2002, ora 12,** reluându-se pentru bunurile neadjudecate în zilele de 20 și 27 mai 2002 la aceeași oră.

Relații suplimentare la **SC CTP SA, Serviciul tehnic, telefon 057-230400, 057-230995 interior 195 sau 189.**

B. Vânzare prin licitație publică deschisă cu strigare pentru diverse mijloace fixe aprobate la casare.

(2366175)

ZIARUL ADEVĂRUL
încadrează:
◆ distribuitor abonamente pentru zona Aradul Nou
◆ remizieri stradali
POSIBILITĂȚI DE CÂȘTIG NELIMITAT!
Relații, la sediul redacției, B-dul Revoluției 81, cam. 13, tel. 280.904, între orele 8-15.

Casa de Asigurări de Sănătate Arad

Publicație de vânzare

Bunuri mobile
Licitația I

În temeiul art. 55 din O. G. nr. 11/1996 privind executarea creanțelor bugetare, aprobată prin Legea nr. 108/1996, cu modificările ulterioare, se face cunoscut prin prezenta că în ziua de 20, luna mai, anul 2002, ora 10,00, în localitatea Arad, str. Dorobanților nr. 5, la sediul debitorului S. C. PETRA PROD S. A. ARAD se vor vinde prin licitație următoarele bunuri mobile

Denumirea bunului mobil	Prețul de la care se pornește licitația (nu include TVA)
1. Camion 5 tone - IVECO MAGRUS nr. inv. 4002, nr. circulație AR03LXU	buc. 1x305.746.959

(2366185)

Compania de Transport Public Arad

anunță publicul călător că

În data de **27.04.2002** se vor efectua lucrări de reparații ale căii de rulare în Piața Romană.

Traseele liniilor care tranzitează această zonă vor suferi unele modificări:

Traseele liniilor 3, 6, 8, 10, 12, 16, 18 vor avea cap de linie Stația Aradul Nou.

Orele de plecare a traseelor preurbane din Piața Romană nu vor fi modificate.

Vă mulțumim pentru înțelegere.

(2366187)

Doriți să aveți o siguranță împotriva incendiilor corespunzătoare? Doriți să aveți liniște 5 ani?

Apelați la „ANTIPYR®"

lider în domeniul p.s.i. **LA NOI**

- **SE VERIFICĂ** și încarcă stingătoare de toate tipurile; garanție: 1-5 ani;
- **SE GĂSESC stingătoare** cu valabilitate 5 ani;
- **SE VINDE furtun p.s.i.** din import și alte accesorii;
- **GĂSIȚI FIȘE** pentru instruirea personalului angajat, afișe p.s.i.;
- **GĂSIȚI hidranți** interiori și exteriori, instalații de stingere complete;
- **GĂSIȚI echipament de protecție** pe linie p.s.i.;
- **SE ÎNTOCMESC** documentații pentru avizare și autorizare p.s.i.;
- **SE EXECUTĂ** instruirea personalului pe locul de muncă și alte servicii

Transportul este gratuit!!!

Importante reduceri pentru clienții cu contract!!! **Tot al 10-lea stingător încărcat gratuit!!!**

SUNAȚI LA 057/280.908!

Adresa noastră este Arad, str. Gh. Doja, nr. 136.

(c.b.)

ANIVERSĂRI

Toate florile din lume, pentru cea mai iubită soție și mamă,
BUDA FLORICA,
din partea soțului și a copiilor.

MATRIMONIALE

AGENȚIE GERMANĂ caută persoane pentru o eventuală căsătorie în străinătate. Telefon 264908, 233047; 286960. (9064)

VÂNZĂRI APARTAMENTE O CAMERA

Vând garsonieră, confort I, etaj III, Banu Mărăcine, 6.500 USD. Telefon 251580; 092.465.699. (11926)

Vând apartament 1 cameră, Micălaca, bl. 577. Telefon 267823. (12028)

Vând 1 cameră Vlaicu, îmbunătățiri, 5.000 USD. Telefon 270856, 092:257.409. (11261)

Vând garsonieră, confort îmbunătățit, bl. 173, sc. D, et. 4, ap. 59, str. Săvinești, Micălaca. Telefon 093.693.905. (12244)

Vând apartament 1 cameră, str. Avrig, bl. C2, et. 3, ap. 15, 6.700 $. Telefon 057/250379. (12283)

VÂNZĂRI APARTAMENTE DOUĂ CAMERE

Vând apartament 2 (două) camere, zona 300, bl. 309. Telefon 259608 sau 094 557 121. (11187)

Vând apartament 2 camere, Ineu, str. Dunării nr. 13, 3.500 $. Telefon 250757. (1159790)

Vând urgent apartament 2 camere, Podgoria (Barbuse), contorizat, 13.000 USD, negociabil. Telefon 230089, orele 14-19. (11273)

Vând 2 camere, Vlaicu - Lebăda, garaj, îmbunătățiri, 12.000 USD. Telefon 253364; 096.231.477. (11261)

Vând apartament 2 camere, Intim, gresiat, faianțat, parchetat, 83 mp, et. I. Telefon 094.552.086. (12012)

Vând apartamente 2 camere, Vlaicu, 6.300 USD, Banc Post, 12.000 USD. Telefon 279718; 094.542.931. (12053)

Vând (schimb) apartament 2 camere, zona 100, Micălaca, 10.600 $, negociabil. Telefon 265848.

Vând 2 camere, parter, zona 100, lângă FLORA, îmbunătățiri, preț negociabil 9.500 $. Telefon 259655. (12158)

Vând apartament mobilat, 2 camere, et. II, Curtici, str. Clocșa nr. 3. Telefon 057-464418, 090 043 606. (12173)

Vând apartament 2 camere, zona Fortuna, bloc nou (Petrom), et. 4/8, parchet, gresie, faianță, balcon închis, ușă metalică, contorizat apă și căldură. Telefon 241876 sau 246735. (12192)

VÂNZĂRI APARTAMENTE TREI CAMERE

Vând apartament 3 camere, etaj III, decomandat, Alfa. Telefon 277007. (11112)

Vând apartament superb, 3 camere, 138 mp, și garaj, lângă Teatru. Telefon 093 572 499. (11161)

Vând apartament 3 camere, 2 băi, etaj 3, vizibil după ora 16. Telefon 252715; 092.407.882. (11242)

Vând apartament Vlaicu, trei camere, preț negociabil. Telefon 262991; 093.040.971. (12044)

Vând apartament 3 camere, central. Informații telefon 094.556.461; 054.253.222. (12051)

Vând apartament 3 camere decomandate, garaj, pivniță, bloc Z 32. Telefon 218563. (11898)

Ocazie! Vând 3 camere ultracentral, etaj I, 14.000 USD. Telefon 253364, 096.231.477. (11261)

Vând apartament 3 camere, parter, în Alfa, cu multiple îmbunătățiri, preț negociabil. Telefon 277303, 094 169 278. (12124)

Vând (schimb cu casă în Arad, Vladimirescu), apartament 3 camere, ultracentral, str. Horia, etaj 4/4, acoperiș cu țiglă, bloc cărămidă, 2 pe nivel, vedere pe 2 părți, apartament contorizat, parchet, instalații sanitare noi, rolete, boxă 4x3 m; preț negociabil. Telefon 252066. (12191)

VÂNZĂRI APARTAMENTE PATRU CAMERE

Vând apartament 4 camere, zona 3 Micălaca, et. 1/6. Telefon 279208, 205554. (12229)

VÂNZĂRI CASE

Vând casă 4 camere, baie, grădină mare, gaz, toate condițiile, în Pârneava. Telefon 092.878.411. (10739)

Vând casă 5 camere, 2 bucătării, baie, gaz, apă și anexe multe, Vladimirescu. Telefon 514626. (11053)

Vând casă în Chișineu Criș, la șoseaua principală. Telefon 094.604.029. (11110)

Urgent! Vând sau schimb + diferență, 2 case mari, 3.600 mp, Calea Timișorii nr. 202, 204, gresie, faianță, 2 băi, 4 camere, 2 holuri + aparte: bucătărie în curte + cameră alimente, frontul stradal 40 mp. Telefon 095.862.042 sau 287773. (11118)

Vând casă zona Complexului Jackson. Informații telefon 235524, 095.969.147. (1159780)

Vând casă mare, cu grădină și vie, în Pâncota. Telefon 462692. (1154612)

Vând urgent casă zona Pârneava (2 apartamente a 3 camere) multe îmbunătățiri, 1.700 mp, singur în curte, preț 65.000 USD, negociabil. Telefon 092.999.388; 210660. (10831)

Vând casă, str. A. Șaguna 230, 27.000 USD. Telefon 282793; 094.623.459. (11950)

Vând casă, Micălaca, suprafață teren 1.230 mp. Telefon 092.226.403; 092.620.267. (11992)

Vând casă 5 camere, parchet, faianță, gresie, încălzire gaz cu termotecă, grădină mare, 1.000 mp, Vlaicu (Poetului), Turdei, Arad, 39.000 $. Telefon 093.640.623; 272957. (11986)

Vând casă mare în Grădiște, preț negociabil, 28.000 USD sau schimb cu apartament 3 camere + diferență. Telefon 235098. (12041)

Vând vilă ultracentrală, mobilată. Telefon 092.241.605. (10837)

Vând casă cu 3 nivele, Grădiște. Telefon 234257. (11247)

Vând casă 4 camere, zona UTA, Câmpul Liniștii, încălzire proprie, 2 băi, garaj, grădină, vizavi Vama Arad, 14.800 $. Telefon 270856, 092.257.409. (11285)

Vând casă 2 camere, dependințe, utilități, str. Ciorogariu, Pârneava. Informații Arad, str. Dorobanților 69. (12140)

Vând 3 apartamente în aceeași curte, ultracentral, unul cu 3 camere, amenajat; unul cu 2 camere, neamenajat; unul cu 2 camere pentru birou, preț negociabil. Telefon 093 738 864, 057-231347. (11940)

Vând casă cu 2 apartamente, lângă școala „Ucecom". Telefon 057/211683. (12198)

Vând vilă 11 camere, grădină, piscină, condiții deosebite, preț avantajos, posibil și în rate. Telefon 514929; 092.440.175. (12226)

Vând casă în roșu din motive familiale, Vlaicu, str. Munteniei, preț 15.000 $, negociabil. Telefon 094.248.269. (12245)

Vând apartament la casă, în Grădiște, 1 cameră, bucătărie, baie, gaz, gresie, faianță, preț 5.200 $, negociabil. Telefon 095.697.894. (12259)

Vând casă, comuna Covăsânț nr. 178. Telefon 090.450.416. (12286)

VÂNZĂRI SPAȚII

Vând BRUTĂRIE. Telefon 093.695.445 sau 246066.

Vând gheretă Piața Spitalului. Telefon 095.969.147, după ora 14. (1159781)

Vând gheretă central, toate facilitățile, curent trifazic, WC, apă curentă, fără concurență în apropiere, 3.800 USD. Telefon 283153; 258364; 262492. (11251)

Vând spațiu birouri 105 mp, parter, ultracentral, amenajat. Telefon 095.439.024. (11141)

(Continuare în pagina 13)

ABONEAZĂ-TE LA ADEVĂRUL

Pentru luna mai, prețul abonamentului este de 60.000 lei

PENTRU ABONAȚI, ZIARUL COSTĂ DOAR 2400 LEI

Se pot face abonamente și pe trei luni, șase luni și un an, abonații nefiind afectați de majorările de preț ulterioare.

Cititorii care doresc să se aboneze la cotidianul „Adevărul" și întâmpină dificultăți în contractarea abonamentelor sunt rugați să sune zilnic, între orele 8-16, la Oficiul Județean de Poștă Arad (tel. 230.850) sau la redacția ziarului nostru (tel. 281.797).

(Urmare din pagina 12)

Ocazie unică! La prețul unui apartament vând brutărie + apartament în incinta brutăriei. Telefon 233592; 095.991.698. (11959)

Vând spațiu firmă 120 mp, central. Telefon 094.534.684. (12040)

Vindem spațiu comercial, preț convenabil. Telefon 280442; 093.643.984. (11167)

OCAZIE! Vindem CABANA CĂPRIOARA, două stele, din STAȚIUNEA STRAJA, cota 1.400, zonă defavorizată, 64 LOCURI CAZARE, bar, bucătărie, dotat stil occidental. Telefon 092.211.566, 092.566.895. (9682)

VÂNZĂRI TERENURI

Vând grădină în Gai, Păcurarilor, nr. 19, 1.450 mp. Telefon 252715; 092.407.882. (11242)

Vând terenuri construcții, cu suprafața de 500, 1.000 sau 1.500 mp, utilități: apă, canalizare, gaz, în Aradul Nou (Tabacovici), preț 10 USD/mp. Telefon 056/286744; 092.690.350. (11896)

Vând teren intravilan, 5.000 mp, Aradul-Nou, apă, gaz, agent termic, curent. Telefon 092.355.963. (11980)

Vând 2,7 ha ideal investiții, centură-Sere, utilități, posibilități extindere sau parcelare, 5 Euro/mp. Telefon 095.365.755, 235171. (12102)

Vând 1,45 ha pământ în localitatea Pâncota. Telefon 289293; 092.577.492. (12032)

Vând loc de casă Pârneava. Informații Arad, str. Dorobanților 69. (12140)

Vând teren intravilan, în suprafață de 1.000 mp, în Arad, Grădiște, str. Orion nr. 2. Telefon 276266. (12153)

Vând vie 50 ari, în localitatea Cuvin. Telefon 461494 după ora 21. (12300)

VÂNZĂRI AUTO

Vând ANVELOPE de autoturism pe jantă de 13,14,15,16; ARO 15,16; camion 19,5-20; 22,5 cu mari reduceri de preț. Telefon 259339; 094.706.321 sau Lipova 563027. (9378)

DOAR PENTRU PERSOANE JURIDICE! Vând OPEL VECTRA B, din 1996, 82.000 km, 1.800 cmc, 16v, înmatriculat aport la capital. Telefon 094 566 838.

Vând Opel Calibra 2.000 cmc, înmatriculat, an 1994, multiple dotări, stare excepțională. Telefon 094.606.564. (12238)

Vând sau schimb Opel Frontiera TDI, an 1994, în stare bună. Telefon 095.862.042. (11118)

Vindem PIESE ARO, prețuri avantajoase, str. Bogdan Voievod nr. 34, lângă Fabrica nouă de zahăr, zilnic, orele 8-20. Telefon 274297. (9360)

Vând Mercedes 190 D Diesel, 4.000 EURO. Telefon 095.233.190; 092.836.821. (12255)

Vând SEMIREMORCI BASCULANTE și CU PRELATĂ, noi, leasing. Telefon 092 294 646. (f.2366148)

Vând rulotă turistică de Salonta cu actele la zi. Telefon 212832 sau 092.601.418, după ora 16. (11175)

NOU! Vând în LEASING AUTOTURISME și AUTOUTILITARE, an 2001, peste 30 de modele, fabricație europeană. Adresa: ARAD, str. D. I. Rațiu nr. 13, telefon 095.106.363; www.arautoleasing.ro. (10000)

Vând microbuz Ford 9 locuri, an 1986, motor 2400 Diesel, înscris, CIV, preț 1.990 USD și VW Passat, an 1978, motor 1600 benzină, înscris, CIV, preț 750 USD. Telefon 094.764.539. (1154675)

Vând Dacia 1410 gri Diamant, bord CN, geam ionizat, casetofon - 4 boxe, 1998, 23.000 km, stare impecabilă și Renault 19, 1993, albastru, 1.300 $, stare foarte bună. Telefon 094.391.896. (11266)

Vând Ford Escort 1,6 D, 1990, 3.200 USD, negociabil. Telefon 095.991.675. (11267)

Vând Dacia, 1982, preț 450 $ + remorcă Dacia 250 $. Telefon 096.741.323. (11273)

Vând Dacia 1310, stare perfectă, motor 1400, 5 viteze, preț negociabil. Informații Horga Ioan, Cermei, 144. Telefon 328321. (5336831)

Vând Dacia 1310, injecție, 2.800 $, an 2001. Telefon 561426, Lipova. (9398664)

Vând Mercedes Diesel, Cobră 123, stare impecabilă, înmatriculat persoană fizică, CIV. Telefon 057/514747 sau 094.505.125. (11277)

Vând Audi A4/1996, impecabil, 9.500 USD. Telefon 282793; 094.623.459. (11950)

Vând Opel Astra Combi Turbo Diesel, 1994 și Opel Vectra 1.6 i, 1995, 5.000 USD fiecare. Telefon 092.528.181. (1159794)

Vând Opel Vectra 1.6 benzină, an 1990, recent înmatriculat, stare impecabilă, preț negociabil. Telefon 094.616.315. (11991)

Vând Mercedes 190 D, neînmatriculat, stare impecabilă, la numai 1.450 $. Telefon 094.813.406. (1159799)

Vând VW Bora, 2001, 1,6 cmc, preț foarte bun. Telefon 094.813.406. (1159799)

Vând Ford Focus 16 V, an 1999, climă, airbag, etc sau schimb cu alt auto + diferență Rower 621 T Diesel, an 1995, full, 8.400 $. Telefon 093.640.623. (11986)

Vând WV Golf III Variant, 1,9 SDi, an 1996, model 1997. Telefon 095.497.579. (12017)

Vând Opel Ascona 1,6 benzină, an 1987, stare bună, persoană fizică, 1.650 $. Telefon 289293; 092.577.492. (12032)

Vând Dacia, an 1992. Telefon 095.881.263. (12108)

Vând Ford Focus 2001 TDI. Telefon 092.344.865; 094.919.756. (11929)

Vând Ford Fiesta 2001. Telefon 094.773.750. (11929)

Vând Opel Corsa 2001. Telefon 094.919.756. (11929)

Vând Opel Vectra, an 1992, preț acceptabil. Telefon 092.542.004. (11902)

Vând Opel Astra, an 1993, 4 uși. Telefon 092.344.865; 094.919.756. (11929)

Vând Dacia 1300, numere noi, CIV, funcționabilă, 12.000.000 lei. Telefon 095.880.830. (11274)

Vând Ford Mondeo, 5.900 EU; Opel Astra, 3.500 EU. Telefon 094.557.714; 094.985.774. (11268)

Vând Dacia 1300 cu CIV, 500 EU. Telefon 094.557.714; 094.985.774. (11268)

Vând autoutilitară 7,5 t, marca Mercedes 814, fabricație 1991, bun pentru transport internațional. Telefon 092 516 605. (12133)

Vând Dacia 1310, fabricație 1994, un singur proprietar, 1.380 $. Telefon 090 075 259. (12175)

Vând motor tractor U 650, complet, funcționabil. Telefon 057-514265. (12176)

Vând DACIA 1300, cu CIV, nr. noi. Telefon 273708. (1855353)

4 uși, 1400 $ negociabil. Telefon 418361, 095.857.598. (1855364)

Vând Trabant Breck 601, CIV+VT. Telefon 092.301.777. (1855359)

Vând Dacia 1300, CIV + VT. Telefon 092.301.777. (1855359)

VÂNZĂRI ELECTRO

Vând mașină spălat automată, televizor color, cuptor microunde, video recorder, garanție. Telefon 214786. (9695)

Vând CASE MARCAT FISCALE, CÂNTARE și PLATFORME ELECTRONICE, NUMĂRĂTOARE de BANI. Telefon 282829; 272727. (f.2365911)

Vând CASE MARCAT FISCALE, CÂNTARE ELECTRONICE și CONSUMABILE. Telefon 281188; 211211. (c.96)

COMBINE FRIGORIFICE, ASPIRATOARE, VIDEO. Telefon 259339, 094 706 321. (9378)

Vând, în rate: TV COLOR, MAȘINI de SPĂLAT AUTOMATE, CONGELATOARE, FRIGIDERE, LĂZI, COMBINE FRIGORIFICE, VIDEO, CD PLAYER, CAMERE LUAT VEDERI. Telefon 563145, 090 682 183, Lipova 563027. (9378)

Vând TV color între 1.000.000-3.700.000 lei; frigidere, combine, congelatoare și lăzi frigorifice între 2.000.000-4.350.000 lei, mașini automate, între 3.000.000-3.700.000 lei, modele noi. Telefon 274600, orele 9-19. (11221)

Vând Pentium 1, 166 CD-ROM, monitor 15, 4.000.000 lei. Telefon 252860. (11280)

Vindem Pentium I, 133 MHz, monitor 15" la numai 3.550.000 lei. Telefon 275420. (12107)

Vindem Pentium Pro 200 MHz, HDD 1,6 Gb, 32 RAM, CD-ROM, monitor 15", la numai 5.300.000 lei. Telefon 275420. (12107)

Vindem Pentium II, 350 MHz, HDD 6 Gb, RAM 64, monitor 15", la numai 7.738.000 lei. Telefon 275420. (12107)

Vindem: VITRINE frigorifice, CAMERE frigorifice, AGREGATE frigorifice, DULAPURI frigorifice, CONDENSATOARE, VAPORIZATOARE; panouri frigorifice - termoizolante; garanție. Telefon 281384, orele 8-18. (9379)

Vând frigider, congelator, ladă frig, combină frig, ladă înghețată, vitrină frig, mașină spălat automată; garanție 1 an. Telefon 210613. (11284)

Vând frigider, combină, noi, aspirator nou, televizor Daewo nou. Telefon 235373, orele 16-21. (11903)

Vând monitoare de 17, 15, 22, preț negociabil. Telefon 213353. (12249)

Publicitatea noastră, mai aproape de dumneavoastră

ÎN ZONA UTA - AGENȚIE DE PUBLICITATE „ADEVĂRUL"

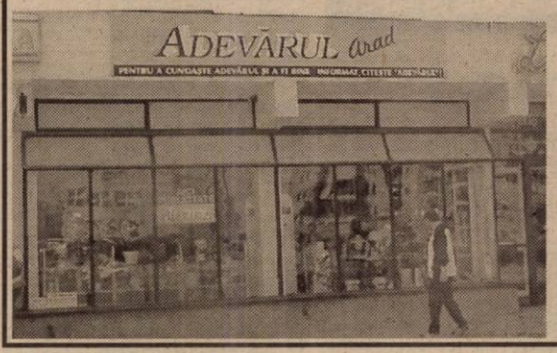

În dorința de a apropia mai mult serviciile de mică și mare publicitate de dvs., ziarul „Adevărul" a deschis o agenție de publicitate în incinta magazinului AMET - CRISTALUL din Piața UTA.

Program: luni-vineri, între orele 9,00-16,00

„Adevărul" - publicitate eficientă la tarife avantajoase

Vând Renault 18, înscris, 850 $. Telefon 214413; 090.538.368. (12209)

Vând Dacia 1410 CL (Breck), 10/1999, gri metalizat, CIV, talon, numere noi, ITP/2004, stare generală ireproșabilă, multiple accesorii și piese schimb. Telefon 092.306.942, Lipova. (9398667)

Vând motostivuitor diesel. Telefon 090.462.016. (12246, 47)

Vând VW Golf III, 1.8 benzină, an fabricație 1997, 7.000 EURO. Telefon 095.782.279. (12264)

Vând Dacia, anul 1985, 750 $. Telefon 219444; 090.096.800. (12258)

Vând semănătoare SPC 6. Localitatea Țipari nr. 635. Telefon 092.876.351. (1159165)

Vând tractor U 650, stare perfectă de funcționare și disc 3,2, vizibil 1 mai - 7 mai 2002 în comuna Ciumeghiu, str. Avram Iancu nr. 155. Telefon 093.788.010. (1159167)

Vând Dacia papuc an 1988, stare bună, preț 38.000.000 lei negociabil. Miclea Vasile, str. Gării, nr. 34, Sebiș. (1154680)

Vând VW Golf pentru piese de schimb + caroseria bună. Telefon 280708. (12313)

Vând Renault 11 benzină 1721 cmc, fabricat 1984, roșu,

Vând televizoare color, diferite modele, telecomandă, garanție. Telefon 219365; 093.380.028. (10325)

Vând televizoare color, diferite modele, telecomandă, teletext. Telefon 338090, Arad. (11171)

Vând mașini spălat automate, televizoare color, diferite diagonale, cu garanție. Telefon 251392. (11170)

Vând instalații satelit complete, sisteme supraveghere video, telecomenzi. Telefon 284900. (10559)

Vânzări în rate avantajoase, 4% dobândă, obiecte noi și second-hand: TV COLOR, MAȘINI de SPĂLAT AUTOMATE, CONGELATOARE, FRIGIDERE, LĂZI, COMBINE FRIGORIFICE, VIDEO, CD PLAYERE, MOBILĂ la comandă. Telefon Arad 259339, 094 706 321, Lipova 563027, 563145, 094 796 542. (9378)

Vând VITRINĂ FRIGORIFICĂ verticală și orizontală, fabricație germană, garanție un an. Telefon 094 796 542. (9378)

Vând foarte avantajos: TV COLOR, MAȘINI de SPĂLAT AUTOMATE, FRIGIDERE, LĂZI, CONGELATOARE,

VÂNZĂRI DIVERSE

Vând purcei 7 săptămâni, frumoși, preț convenabil, în Cartierul Gai. Telefon 271.386.

Vând PLASĂ GARD zincată, orice dimensiune, cuie, rabitz, ciment, var, tablă zincată, tablă neagră și alte materiale de construcții, str. V. Conta nr. 1. Telefon 273862. (12058)

Vând PLASĂ GARD zincată - 22.000 lei/kg, toate dimensiunile; COTURI și BURLANE FUM - 25.000 lei/ buc; CUIE - 17.500 lei/ kg; PLASĂ RABITZ - 40.000 lei/ kg; SÂRMĂ NEAGRĂ - 17.500 lei/ kg; SÂRMĂ ZINCATĂ și ELECTROZI SUDURĂ, str. Vrabiei nr. 4. Telefon 289997, 094.289.997.

Vând nisip și balast, la domiciliul clientului. Telefon 095.203.488; 284050. (9778)

Vând BOLȚARI TERMOIZOLANȚI, omologați, calitatea I-a din ZGURĂ, CĂRĂMIDĂ sau BETON, 14 modele, BORDURI. Telefon 095.634.885; 092.621.600. (9783)

Vând LEMNE FOC, NISIP, BALAST, la domiciliu. Telefon 210771. (9763)

Vând LEMNE FOC, NISIP, BALAST, la domiciliu. Telefon 277027. (9763)

Vând aparate sudură electrice și CO2 noi, Hobby și profesionale. Telefon 251247; 094.646.928. (11894)

Vând erbicide toate tipurile și îngrășământ foliar. Telefon 094.258.740. (11887)

Vând erbicide toate sortimentele. Telefon 253973; 093.727.470. (11895)

Vând club internet, 10 calculatoare, acte, mobilier, preț 4.500 USD, negociabil. Telefon 094.172.157; 091.590.518. (9794)

Vând LEMNE FOC, NISIP, BALAST, la domiciliu. Telefon 214010; 093.686.677. (11214)

Vând NISIP, BALAST, cu camionul, la domiciliul clientului. Telefon 091.097.763. (10598)

Vând termoteci pe gaz (3.500.000 lei - 7.000.000 lei); boilere pe gaz (1.000.000 - 2.500.000); pompe de recirculare; cazan pentru încălzire. Garanție un an de zile. Telefon 095.245.147. (11214)

Vând, din dezmembrări, sere țeavă și sticlă. Telefon 094.649.637, 091.288.627. (10695)

Vând făină tip 550, cantități mari, 4.500 lei/kg. Informații telefon 090 172 327. (1154611)

Vând ȚIGLĂ - 30 ani garanție, 142.500 lei/mp; TERACOTE manuale - 2.800.000 lei/bucata; diferite MATERIALE CONSTRUCȚII cu transport gratuit; MOBILĂ PAL import: sufragerii, dormitoare, bucătării. Telefon 289740; 093.089.653. (11122)

Vând BETON, MORTAR, ȘAPĂ. Asigur transportul. Telefon 093.273.746; 094.855.838. (11074)

Vând NISIP, BALAST, la domiciliu. Telefon 279063; 093.880.274. (11100)

(Continuare în pagina 14)

(Urmare din pagina 13)

Vând microcentrale pentru scară bloc, termoteci, cazane cu lemne, calorifere, detector gaz, toate noi, 36 rate. Telefon 090.848.239. (11117)

Vând masă de birou din lemn masiv de stejar. Telefon 254368.

Vând EUROBOLȚARI TERMOIZOLANȚI, cu certificat calitate, 300x250x200, 7.500 lei/ buc.; 1 MC - 500.000 lei, 1 bolțar - 7,6 cărămizi. Telefon 281491, 092.381.750. (10929)

Vând fân de bună calitate, preț 30.000 lei/bucata/balot. Telefon 094.763.223, Bata, asigur transport. (9398662)

Vând geamuri termopan cu ramă din lemn stratificat și rolete plastic import. Telefon 095.380.320. (11205)

Vând BOLȚARI TERMOIZOLANȚI, DIFERITE DIMENSIUNI, FOARTE IEFTIN. Telefon 094.507.339; 275551. (10789)

Vând BCA, blocuri ceramice, țiglă 10 modele, uși, ferestre, PAL, placaj, PFL, bitum, carton asfaltat, plăci azbociment, cărămidă import Ungaria Porotherm, plăci rigips, etc; str. Pădurii, nr. 69. Telefon 211272. (10775)

Vând sufragerie albă stil Ludovic, mobilă combinată, birou. Telefon 283375. (10899)

PUI de ȘIRIA! Vindem populației în limita stocului, la ferma „PRODAGRO CETATE" din ȘIRIA, vineri, 26 aprilie 2002, sâmbătă, 27 aprilie 2002, PUI VII de CARNE, de cca. 250 g. Informații telefon 094.577.826. Asigurăm permanent concentrate de cea mai bună calitate. (11246)

PUI DE ȘIRIA. Vindem în limita stocului, la ferma PRODAGRO CETATE din ȘIRIA, PUI DE O ZI, de cea mai bună calitate. Înscrieri telefon 094.577.826. (11246)

Vând NISIP și BALAST la domiciliul clientului. Telefon 261946, 259556. (11254)

Vând vacă cu lapte, preț 16,5 milioane lei, negociabil. Telefon 532026. (11900)

Vând cățel Rotwailer, 5 luni, la preț avantajos. Telefon 095.850.295. (11934)

Vând la preț avantajos combine CLAAS, NEW HOOLAND, INTERNATIONAL, tractoare JOHN DEER, INTERNATIONAL, cositori rotative, pluguri reversibile cu 1-4 brazde, prese balotat, combine pentru recoltat știuleți, batoză porumb, cositori pentru gazon, drujbe. Telefon 094.505.494. (11974)

Vindem populației PUI DE CARNE de 400 gr, azi, 25 aprilie, de 460 gr, sâmbătă, 27 aprilie, la FERMA AGRIPROD din NĂDLAC (fost CAP VICTORIA). Telefon 095.588.453 sau 057/473053. (9397677)

Vând porci 80-100 kg, preț negociabil. Telefon 218042; 235336. (12007)

Vând plug cu 3 capete și prășitoare pentru cai. Telefon 095.496.812. (1159163)

Vând presă manuală de imprimat tricouri, inclusiv 500 bucăți imprimeuri. Telefon 240368. (12103)

Vând colțare și canapele noi, pluș SUA, prețuri accesibile. Telefon 270018; 094.509.801. (11988)

Vând biciclete, televizoare, amplificator + deck, genți mașini. Telefon 279582. (9422)

Vând 2 bucăți mașini liniare - trifazate, 3.500.000 lei/bucata, Zimandul Nou. Telefon 057 - 217020. (11106)

Vând purcei 8 săptămâni. Informații telefon 218106. (11958)

Vând instalație îmbuteliat sifon. Telefon 233592. (11959)

Vând lucernă verde și masă circular, Măderat, nr. 337, lângă stația autobuz. (11918)

Vând documentație despre creșterea struților. Telefon 092.417.397. (11222)

Vindem rolete plastic, import; rolete lemn tei, cu garanție. Telefon 059-134807; 095.827.725. (9805)

Vând COLȚARE, CANAPELE, FOTOLII, etc; FOARTE CONVENABIL. Telefon 094.507.339; 275551. (10789)

De vânzare 3 MACARALE TURN: 2 buc. MT - 110 TM; 1 buc. KB 405 - 7,5 tone, înălțime 50 m, an 1991. Telefon 094.478.549. (10813)

Vând mijloace fixe (2 autobasculante), var pastă, mozaic și praf marmoră, marmoră pentru monumente funerare. Telefon 244803. (9355)

Vând 6 familii de albine + roiuri. Telefon 234940. (12115)

Vând colecția „România Mare" 1991-2001 și una moară de măcinat porumb știuleți + una moară măcinat porumb boabe. Telefon 276266. (12153)

Vând rolete plastic import, 270.000lei/ mp, rolete lemn tei 450.000 lei/ mp, obloane mobile din lemn, 850.000 lei/ mp, jaluzele verticale și orizontale. Telefon 092 282 380, 056-471939. (12189)

Vând congelator tip ladă, marca Bosch, capacitate 270 lt și canapea mică extensibilă. Telefon 257010. (12183)

Vând televizor color, diagonala 36 cm și 2 geamuri termopan. Telefon 094 185 221.

Vând porumb floricele-popcorn. Telefon 057-247848. (1855352)

H&L AUTOTRANS vinde mobilă import GERMANIA, second-hand. Telefon 289184. (1855354)

Ocazie! Vând SRL activ cu casă marcaj fiscal. Telefon 259603, după ora 16. (12201)

Vând mașină cusut Singer, aproape nouă. Ignișca Pavel, comuna Târnova nr. 202. (12210)

Vând porci grași. Telefon 218317. (12223)

Vând o vacă gestantă și una cu vițel: Telefon 092.555.690. (12248)

Vând colțar „Burma" cu ladă pentru haine + 2 tabureți canapea cu extensie pe rotile și dulap „Ludovic" cu 2 uși. Telefon 276372. (12257)

Vând 2 porci 100-115 kg. Telefon 368265. (12260)

Vând colțare, canapele. Telefon 286069; 094.604.016. (12279)

Vând ieftin SRL. Telefon 521089. (1159165)

Vând familii de albine și lăzi goale. Telefon 218408. (12282)

Vând mobilă tip „Nadia", compusă din patru corpuri și masă cu scaune, preț 6 milioane. Telefon 094.507.236. (1855360)

Vând utilaje necesare confecționării de ornamente sicrie și carton presat și vopsit, atelierul funcționează în prezent. Telefon 093.677.666. (1855360)

CUMPĂRĂRI TERENURI, IMOBILIARE

Cumpăr teren agricol în Pecica, Sederhat și Asociația Mureșul (Arad). Telefon 057 - 253250. (11893)

Caut să cumpăr apartament 2 camere, preferabil parter. Ofer 6.000-7.000 USD, Confecții, Alfa, preiau și cu datorii la asociație. Telefon zilnic 258116, Nicoleta. (10856)

Cumpăr apartament în Alfa, 3-4 camere, etaj 1-2, ofer 8.500 - 9.500 USD. Telefon 258364; 094.604.277. (11251)

Cumpăr urgent apartament 2 sau 3 camere, exclus Confecții. Ofer 4.800-5.000 $. Telefon 514803; 093.377.036. (12225)

CUMPĂRĂRI AUTO

Cumpăr talon sau autoturism avariat Alfa Romeo 155, an 1990-1996. Telefon 094.606.564. (12238)

Cumpăr trabant înmatriculat cu motor VW. Telefon 094.606.564. (12238)

Cumpăr auto Dacia cu CIV, avariate și neavariate. Telefon 289750. (11125)

Cumpăr Dacii numai cu CIV și numere noi, ofer între 5-12 milioane lei. Telefon 093.045.296. (11927)

Cumpăr vibrochen tractor U-650. Bata, telefon 094.763.223. (9398665)

CUMPĂRĂRI ELECTRO

Cumpăr frigidere 600.000-700.000 lei; combine frigorifice, congelatoare 1.000.000 lei. Telefon 254461, 091 838 968. (10970)

CUMPĂRĂRI DIVERSE

Cumpăr vaci, vițele, tauri. Telefon 288968; 092.941.123. (9427)

Cumpăr porumb boabe și știuleți grâu, orz, ovăz, plata pe loc. Telefon 094 784 568, fax 274833. (11174)

Cumpărăm vaci și juninci. Telefon 250866, 095 681 191. (11231)

Cumpăr obiecte antice: picturi, ceasuri de buzunare și de perete, obiecte din argint, candelabre din bronz, statuete din bronz și din lemn, ilustrate dinainte de 1945. Telefon 093.597.244. (6666)

Cumpăr flori uscate (imortele sau alte tipuri). Telefon 093.283.348; 216777. (1159789)

CUMPĂR PORUMB, cantități nelimitate (minim 50.000 kg). Telefon 090 193 028, 094 646 028. (12157)

CERERI ȘI OFERTE DE SERVICII

ÎNCADREZ o FAMILIE cu, sau fără copii (fără obligații școlare) pentru a lucra într-o FERMĂ AGRICOLĂ. ASIGURĂM: salariu decent, casă de locuit, posibilități de a avea gospodărie proprie. Totul pe termen lung (3-4 ani). Telefon 092.303.709.

Angajăm VÂNZĂTOR magazin vopsele, maxim 30 ani, domiciliul Arad, stagiul militar satisfăcut. Telefon 092.211.467. (11067)

Angajăm CONFECȚIONERI plasă gard. Solicităm seriozitate, str. Vrabiei nr. 4. Telefon 289997.

Angajăm urgent OPERATOR CALCULATOR, cunoștințe de Word, Excel, Corell, Adobe Photoshop. Telefon 282277 orele 14-18. (11241)

EURO STIL angajează CASIER - facturare pe calculator și FUNCȚIONAR ECONOMIC. Telefon 057 - 270930. (11261)

Casinoul „OK" angajează BARMAN cu experiență. Relații telefon 095.043.650. (11892)

FIRMĂ de CĂMĂȘI angajează persoană pentru CROIT INDUSTRIAL. Oferim salar atrăgător, bonuri masă. Telefon 253062. (11953)

Angajez VÂNZĂTOR-VÂNZĂTOARE pentru magazin PIESE AUTO IMPORT, avantaj permis conducere. Telefon 219892. (11954)

Angajăm MECANIC pentru atelier. Rog seriozitate. Telefon 094.505.494. (11975)

Angajăm RESPONSABIL VÂNZĂRI la reprezentanța CITROEN. Telefon/fax 057/338173. (11976)

MOZART BISTROT angajează BUCĂTAR cu experiență, ÎNGRIJITOARE. Relații telefon 214804. (11977)

S.C. „SECURITY" angajează PERSONAL de PAZĂ (băieți). Telefon 228786. (11997)

Angajăm MECANIC mașini cusut pentru activitate comercială. Rugăm trimiteți C.V. la tel/fax 059/467764, telefon 092.141.654. (12014)

FIESTA PRESIDENT angajează TINERI-TINERE, aptitudini de DANSATOR. Telefon 093.042.026. (12020)

Firmă distribuție alimente și cosmetice angajăm AGENȚI COMERCIALI. C.V. se depun pe str. Ana Ipătescu nr. 25, sau fax 057-253222. (12052)

DEPOZIT en-gros, angajează MAGAZIONER, stagiul militar satisfăcut, permis conducere cat. B, absolvent liceu, seriozitate și vârsta maximă 25 ani. Telefon 271404. (12104)

DAMIX COMPANY angajează VÂNZĂTOARE, minimarket. De preferință experiență domeniu. Telefon 092.249.597; 093.089.023. (12112)

SC selectăm 7 TINERI sau TINERE. Se oferă calificare la locul de muncă, carte muncă, salar 3.800.000 lei. Telefon 276817. (12117)

Angajez TÂMPLAR în aluminiu pentru uși și geamuri termopan. Salar atractiv. Telefon 219518; 093.375.682. (12127)

SC angajează ELEVI, STUDENȚI, ȘOMERI pentru Departamentul Publicitate. Oferim 3.800.000 lei, lunar, calificare la locul de muncă, carte de muncă. Telefon 276817. (12143)

Societate italiană angajează MUNCITORI CALIFICAȚI în confecționat FEȚE ÎNCĂLȚĂMINTE, pe următoarele posturi: MAȘINISTE, CROITORI PIELE, SUBȚIAT PIELE, manual. Telefon 284011. (11907)

Angajăm PERSONAL (femei 25-40 ani), pentru calificare în meseria de BUCĂTĂREASĂ. Angajăm CAMERISTE. Telefon 218820. (12171)

Angajez OSPĂTAR, BUCĂTAR și BARMAN pe strand. Telefon 218763, 091 285 073. (12178)

FIRMĂ DISTRIBUȚIE PRODUSE COSMETICE angajează AGENT cu experiență, vârsta 22-35 ani. Se oferă mașină și salarizare atractivă. Cererile se trimit la fax 250462. (12188)

Fabrică încălțăminte angajează MECANIC ÎNTREȚINERE mașini cu multă experiență. Telefon 272240. (12202)

MADPIN COMPANY angajează MUNCITORI CALIFICAȚI domeniul încălțămintei pentru ARAD și SECUSIGIU. Telefon 057/212488. (12203)

SC TISZA MUREȘ SA angajează 15 MUNCITORI NECALIFICAȚI, 2 LĂCĂTUȘI-SUDORI, 1 STRUNGAR, 1 MECANIC AUTO și 1 LABORANT pentru fabricile FÂNTÂNELE și CEALA. Telefon 095.631.210; 256864. (12204)

Societate comercială angajează ȘOFER PROFESIONIST, maxim 30 ani. Telefon 281453. (12207)

Angajez OSPĂTARE pe strand. Informații telefon 232041. (12208)

LOTERIA ROMÂNĂ angajează VÂNZĂTORI în agenții și volanți. Căutăm COLABORATORI MANDATARI. Telefon 255699; 092.650.451. (12212)

Angajăm BUCĂTAR, BARMANI-OSPĂTARI, SPĂLĂTOR AUTO, VÂNZĂTOARE profil alimentar. Relații str. C-tin Brâncuși 20-22 (fostă Ural). Telefon 289905; 093.662.578. (12227)

Societate comercială angajăm SECRETARĂ cunoștințe contabilitate primară, operare PC, limba engleză, FRIGOTEHNIST și VÂNZĂTOARE magazin alimentar. Telefon 057/284857, orele 8-15. (12235)

Angajăm AGENT COMERCIAL pentru distribuție sisteme suplimentare de siguranță, posesor auto, vârsta maximă 40 ani. Relații la telefon 069/206232; 090.874.799. (12234)

Angajăm CONFECȚIONERE cu experiență mașini cusut liniare. Telefon 279148; 091.450.335. (12230)

Angajăm VÂNZĂTOARE punct alimentar. Telefon 214298; 092.275.363. (12243)

Angajăm INSTALATOR ÎNTREȚINERE. Telefon 218820. (12265)

Societate comercială angajează 1 FOCHIST-INSTALATOR și 2 TÂMPLARI pentru punct de lucru în VLADIMIRESCU. Informații telefon 276130, orele 8-15. (12267)

Angajăm PERSONAL pentru BAR și ALIMENTARĂ. Calea 6 Vânători nr. 22, telefon 270434. (12269)

S.C. ATLASSIB angajează AGENT TURISM, studii medii sau superioare, cunoștințe birou, operare calculator, permis conducere. Telefon 270562 sau 069/231012 int. 354. (12271)

Fabrică de încălțăminte angajează CONTABIL(Ă) cu experiență minim 5 ani în domeniu, disponibilitate la program prelungit, vârsta maximă 40 ani. Se oferă pachet salarial atractiv, condiții de lucru deosebite. Telefon 096.451.051; 092.247.976. (12276)

Angajez urgent cu carte de muncă FEMEIE SERIOASĂ pentru ÎNGRIJIT BOLNAVĂ. Telefon 242561. (12277)

BENZINĂRIA SMO, str. Andrei Șaguna nr. 99-101, angajează PERSONAL. Interviul în 27.04.2002, ora 9, la sediul firmei. (12280)

SC „INCRO" SA angajează TÂMPLARI. Relații suplimentare telefon 287448. (12281)

Angajăm AJUTORI BUCĂTAR, OSPĂTARE, VÂNZĂTOARE. Str. Nicolae Bălcescu, nr. 2. (12304)

Angajez PERSONAL, minim liceul, vârsta maximă 30 ani. Telefon 270856. (12310)

Firmă de distribuție produse alimentare, angajează PERSONAL pentru DEPOZIT, vârsta maximă 30 ani. Telefon 259974. (12317)

SOCIETATE COMERCIALĂ angajează VÂNZĂTOARE pentru punctele de lucru din municipiul Arad, BARMAN, OSPĂTARI pentru punct lucru Strand. Informații telefon 091.222.044 sau 090.238.730. (12307)

PRESTĂRI SERVICII

ȘCOALA de ȘOFERI „BELC" completează seria începută, cat. A, B, C, D, E. CASA SINDICATELOR, program 8-16. Telefon 230004; 381811; 094.938.335. (12052)

Școala „CUSTOM" înscrie pentru APRILIE, cele mai mici tarife. Telefon 254196. (9989)

SILDOR PROD, reparații - vânzări: FRIGORIFICE. Vânzare - montaj: AER CONDIȚIONAT. Telefon 270622. (c.)

ȘCOALA de ȘOFERI, col. RUSU LUCIAN, face înscrieri. Telefon 283696. (11185)

Dr. CIOBANU CĂLIN, tratamente stomatologice Laser, str. Eminescu 5. Telefon 214757. (10509)

Execut REPARAȚII TELEVIZOARE COLOR, la domiciliul clientului. Telefon 228736, 092 437 500. (12136)

EXECUT: tinichigerie, jgheaburi, burlane, construcții, tencuieli, zidărie, zugrăveli. Telefon 280289. (12163)

AUTOMATIC SERVICE repară MAȘINI SPĂLAT AUTOMATE, domiciliu. Telefon 259146; 094.241.398. (12199)

(Continuare în pagina 15)

(Urmare din pagina 14)

Execut UȘI, FERESTRE, CĂSUȚE din LEMN, calitate excepțională. Telefon 091.736.545. (12228)

DIVERSE

VALERIA ZENA
m-a ajutat să-mi găsesc liniștea sufletească și trupească și să mă redresez cu firma cu care dădusem faliment. MI-A REDAT SPORUL. Sunați și nu ezitați. Telefon 057.231892, 094 288 220. (11962)

Larisa. Mulțumesc doamnei
RADA
că M-A VINDECAT DE EPILEPSIE. Telefon 092.888.849, 057-289429. (11123)

Rebeca din Deva, mulțumesc doamnei EMMA pentru că M-A VINDECAT DE STRES. Telefon 093.062.336, 057-242615. (12181)

Dan din Mediaș mulțumesc doamnei
RADA
pentru că M-A SALVAT DE FALIMENT. Telefon 092.888.849, 057-289429. (12180)

Nicoleta. Mulțumesc TAMAREI. MI-A LECUIT FIUL DE ALCOOLISM. Sunt fericită. Sunați! Telefon 368624; 093.421.156. (12220)

Primăria comunei GURAHONȚ organizează licitație în data de 14 mai 2002, ora 11, pentru ÎNCHIRIERE SPAȚII COMERCIALE și PRESTĂRI SERVICII. În caz de neadjudecare, licitația se va relua în fiecare zi de marți. Relații suplimentare la Primăria Gurahonț, telefon 316558. (1154679)

S.C. CONSTRUCTORUL SCCA ARAD anunță DISTRIBUIREA DIVIDENDELOR pe anul 2001 din 26.04.2002-08.05.2002. Președinte, dr. BOROȘ LIVIU. (12275)

TURISM

AMAD TOURISTIK efectuează transport internațional SPANIA, ITALIA, PORTUGALIA, FRANȚA, GERMANIA, cu autocare moderne. Asigurări medicale. Rezervări zilnic, Arad, str. Cloșca, nr. 2, telefon 057 - 254453; 094.969.742. (3252)

SCHIMBURI

Schimb apartament 2 camere, Arad, cu similar Piatra Neamț. Telefon 241853. (12123)

ÎNCHIRIERI

Caut să închiriez spațiu pentru birouri, central sau casă. Telefon 094.606.564. (12238)

Oferim spre închiriere SPAȚII COMERCIALE pentru magazine, depozite, producție. Telefon 281036. (c.)

Închiriez (vând) spații producție, utilități, 1.500 mp. Telefon 289053, 091 269 700. (10725)

Închiriez, vând spații 40, 60, 100, 150, 500, 1.000, 2.000 mp. Telefon 095.219 263, 219056. (11146)

Închiriez (ofer) apartament 4 camere, ultracentral, mobilat. Telefon 092.239.473. (11124)

Închiriez (ofer) spațiu desfacere sau producție, Vlaicu. Informații suplimentare telefon 057/280537, zilnic, între 9-14. (11998)

Ofer spre închiriere apartament 2 camere, zona Podgoria. Telefon 095.633.379. (0229987)

Ofer spre închiriere spațiu coemrcial 25 mp, din 50 mp, B-dul Revoluției nr. 42. Telefon 235101. (12147)

Ofer spre închiriere apartament 2 camere, central, contorizat, semimobilat. Telefon 094.126.860; 259938. (11935)

Ofer spre închiriere spațiu sediu sau cabinet, Revoluției. Telefon 252860. (11280)

Închiriez autocamion de 10 tone, cu prelată pentru transport marfă, cu șofer, spații pentru birouri, cămin nefamiliști P+4 pentru persoane juridice și mașină de șlefuit mozaic. Telefon 244803. (9355)

Închiriez (variante) spațiu ABC, complet utilat, avantajos. Telefon 368923, 093.002.538. (11898)

Ofer spre închiriere garsonieră confort îmbunătățit, Micălaca. Telefon 090.160.951; 057/266620. (12221)

Închiriez apartament 3 camere, central, urgent. Telefon 095.219.263; seara 219056. (12272)

Închiriez spațiu comercial, str. Meșianu, 50-80 mp. Telefon 093.640.587. (12289)

Închiriez pivniță, str. Meșianu, 200 mp, preferabil depozit. Telefon 093.640.587. (12289)

PIERDERI

Pierdut comunicarea nr. 7842/16.07.2001 emisă de DGFPCFS Arad, pentru instalare aparat de marcat electronic fiscal pentru SC Prodpan SRL. O declar nulă. (12146)

Pierdut legitimație de acces eliberată de SC MODA SA, pe numele Lazea Dorel. O declar nulă. (12194)

Pierdut carnet șomaj seria 012118, eliberat de DPMOS Arad pe numele Margău Angelica din Leasa, comuna Hălmagiu. Îl declar nul. (1154678)

Pierdut carnet șomaj, eliberat de AJOFM Arad, pe numele Zah Simion. Îl declar nul. (12256)

Pierdut carnet de șomaj, eliberat de AJOFM Arad, pe numele Bănățan Petru Liviu. Îl declar nul. (12268)

Pierdut tichet RCA - 2002, cu seria 3489770/6.02.2002, eliberat de SC ASTRA ASIGURĂRI, Ag 2 Arad, pentru SC AMARAD SA Arad. Îl declar nul. (12299)

Pierdut carnet șomaj eliberat de DMPS Arad, pe numele Lukacs Adriana Claudia. Îl declar nul. (12319)

† DECESE †

Cu adâncă durere în suflet anunțăm încetarea din viață a scumpului nostru soț, tată, frate, unchi, bunic și străbunic,
AGRIJAN GHEORGHE,
la vârsta de 75 ani. Înmormântarea va avea loc astăzi, 25 aprilie 2002, ora 15, în localitatea CICIR. Dumnezeu să-l odihnească în pace! Familia îndoliată.

Cu adâncă durere anunțăm încetarea din viață a iubitului soț, tată, bunic și socru,
COVACI PETRU,
în vârstă de 62 de ani. Înmormântarea va avea loc de la Capela Cimitirului Eternitatea, azi, 25 aprilie 2002, ora 15. Dumnezeu să-l odihnească în pace! Familia îndoliată.

† SERVICII FUNERARE †

RO STYL COMPANY
SERVICII FUNERARE COMPLETE
PRODUCĂTOR SICRIE
ARAD, STR. M. EMINESCU 22, TELEFON 214.422
Magazin deschis și noaptea
OFERIM
- SICRIE 10 MODELE DE LA 800.000 LA 3.600.000
- SICRIE LUX 4 MODELE DE LA 4.500.000 LA 20.000.000
- LENJERIE DECES 6 MODELE DE LA 300.000 la 2.000.000
- CRUCE, LUMÂNĂRI, PROSOAPE, BATISTE, MÂNERE și ȘURUBURI SICRIU

OFERTĂ SICRIU FAG CRUCE RESPETE 1.500.000

APELÂND LA SERVICII: ÎMBRĂCAT, FORMOLIZAT ȘI TRANSPORT BENEFICIAȚI DE 15% REDUCERE
LA SICRIU ȘI TRANSPORTUL LA DOMICILIU GRATUIT
▼PLATA ȘI DUPĂ ÎNCASAREA AJUTORULUI DE ÎNMORMÂNTARE.
PĂREREA DVS. CONTEAZĂ!
TELEFON 094.690.121

SC „IN MEMORIAM" SRL
str. EMINESCU nr. 4
(ATENȚIE, vizavi de CINEMA MUREȘUL)
Tel. 057-211929, 093.343.964
str. ORIZONTULUI nr. 9A (Bujac)
oferă SERVICII FUNERARE COMPLETE - NON STOP.
Sicrie-modele multiple (simple-lux), sicrie import ITALIA, ACCESORII. Intermediem COLACI, COLIVĂ etc.
ÎMBĂLSĂMĂM GRATUIT (formolizat).
TRANSPORT ÎN ORAȘ GRATUIT
SERVICII: SPĂLAT, ÎMBRĂCAT
PLATA ÎN RATE.
Transport INTERN - INTERNAȚIONAL

† CONDOLEANȚE †

Foștii colegi de la INSPECTORATUL ȘCOLAR JUDEȚEAN împărtășesc durerea doamnei CATI STURZ , la decesul soțului. Dumnezeu să-l odihnească în pace!

CRISTINA dragă, suntem alături de tine, acum când te desparți pentru totdeauna, de bunica ta. Colegii din clasa a V-a A, dirigintele și cadrele didactice de la Colegiul Național „ELENA GHIBA BIRTA".

Suntem alături de Dan și Pipi, în marea durere pricinuită de decesul tatălui
prof. UNGUREANU VASILE
plecat în veșnicie și transmitem condoleanțe. Dumnezeu să-l odihnească. Fam. Hortopan

Colectivul AUTOSERVICE Micălaca, este alături de familia COTOC, la 6 luni de la trecerea la cele veșnice a celui care a fost, colegul nostru
COTOC CORNEL.
Dumnezeu să-l odihnească în pace! (12320)

Suntem alături de prof. CARMEN ABRUDAN în greaua încercare prin care trece la moartea mamei sale. Sincere condoleanțe familiei îndurerate. Catedra de matematică și informatică a Colegiului Național Elena Ghiba Birta Arad. (12193)

Mulțumesc domnului doctor GRADA DAN pentru îngrijirea deosebită acordată prietenei mele
STANA ILEANA (NUȚI).
ANI. (12211)

Mulțumim tuturor celor care au condus-o pe ultimul drum pe
STANA ILEANA (NUȚI).
Prietena ANI. (12211)

Suntem alături de familia îndoliată STURZ-LAZĂR în greaua suferință pricinuită de decesul celui ce a fost un om deosebit
STURZ IOSIF
și transmitem sincere condoleanțe familiei îndoliate. Familia NOVIȚCHI. (12216)

Cu o adâncă durere în suflet ne luăm rămas bun de la cuscrul nostru drag
STURZ-IOSIF WILHELM.
Familia Dr. LAZĂR OCTAVIAN. (12217)

Colectivul SC MOL ROMÂNIA din ARAD este alături de colegul STURZ-LAZĂR FELIX la durerea pricinuită de moartea tatălui
STURZ IOSIF VILHELM.
(12261)

Suntem alături de colegul nostru, domnul DUMITREAN GHEORGHE în marea durere pricinuită de pierderea sorei,
VIORICA.
Sincere condoleanțe. AUTOSERVICE MICALACA. (12263)

Împărtășim adânca durere a familiei ȘANTA provocată de decesul celui care a fost un om de aleasă omenie,
COVACI PETRU.
Sincere condoleanțe. Familia MANGHERA. (12284)

Suntem alături de familia ȘANTA la dureroasa despărțire a celui care a fost
COVACI PETRU.
Locatarii blocului 326. (12285)

Colectivul Băncii Naționale, Sucursala Județeană Arad, își exprimă întreaga compasiune la decesul celei care le-a fost colegă, Șef serviciu,
ec. ABRUDAN LAVINIA
și transmite sincere condoleanțe întrgii familii. Dumnezeu s-o odihnească în pace! (12298)

Colectivul Școlii cu clasele I-VIII „Aurel Vlaicu" este alături de doamna STURZ ECATERINA în marea durere pricinuită de decesul soțului. Sincere condoleanțe familiei îndoliate! (1855362)

† COMEMORĂRI †

La un an de la plecarea în eternitate, un pios omagiu în amintirea colegei noastre,
NELI JIVAN.
Dumnezeu s-o odihnească! Colegii de la PROIECTARE-FERONERIA. (12185)

Se împlinește un an de la decesul iubitei noastre mătuși,
MĂDUȚA MĂRIOARA.
Evanghelia de pomenire va avea loc duminică, 26 mai 2002, ora 12.30 la Biserica Romano-Catolică din cartierul Aurel Vlaicu. Nepoții: CIULEAN VICTOR și VIRGIL cu familiile. (11957)

Azi, 25 aprilie 2002, se împlinește un an de la despărțirea de iubitul nostru soț și tată,
GÂNDILĂ GHEORGHE.
Dumnezeu să-l odihnească în pace! Soția MIRA și fiica DIANA. (12023)

Cu durere nealinată și veșnic trează în suflete anunțăm că astăzi, 25 aprilie 2002, se împlinește un an de la trecerea în eternitate a celui care a fost al nostru iubit soț și tată,
BENȚE CORNEL.
Comemorarea va avea loc sâmbătă, 27 aprilie 2002, ora 13, la Cimitirul Grădiște. Soția AURICA și fiul CRISTIAN. (12145)

Se împlinesc 6 săptămâni de la trecerea în neființă a celui care a fost
judecător ȘERBAN GHEORGHE.
Parastasul va avea loc sâmbătă, 27 aprilie, ora 13, la Catedrala Veche. Dumnezeu să-l odihnească în pace! Familia îndoliată BUPTE VIOREL. (12200)

Azi ar fi împlinit 46 ani inginer ZUGRAVU LIVIU.
În loc de îmbrățișări - o lumânare, lacrimi și flori pe tristul tău mormânt. Părinții, copiii OANA și PAUL. (12206)

Flori și lacrimi la un an de la despărțirea de mama și bunica noastră
TRIPON MIRA,
Dumnezeu să o odihnească în pace! Familia. (12213)

Azi se împlinesc 18 ani de dor nestins de iubitul nostru soț, tată, socru, bunic
ALBERTSZKY ȘTEFAN
din COVĂSÂNȚ. Dumnezeu să-i odihnească în pace sufletul blând și bun. Soția IULIANA și familia POPITY, în veci îndurerați. (12239)

Azi se împlinesc 5 ani de la decesul iubitului nostru soț și tată
STANC SORIN GELU.
Nu te vom uita niciodată. Soția MARIANA și fiul ALIN. Te iubim mereu. (12240)

SATLINE
A DESCHIS RESTAURANTUL
În ARAD, STR. ION ANTONESCU 2-4, BL. M7 - PARTER (Piața Mihai Viteazul)
PROGRAM ZILNIC 12 - 24 REZERVĂRI TEL. 228.616
LA PLAZZA

CCIA ARAD Direcția Târguri-Expoziții
2900 Arad, str. Closca nr.5
Tel.:057-208822, Fax: 057-25.00.14
e-mail: expo1@ccia-arad.ro
Manager de proiect: Monica IANC
EXPO ARAD

O SĂRBĂTOARE PENTRU TOȚI

TÂRG DE PAȘTE
Târg de bunuri generale cu vânzare
Gardenia
Expoziție de flori, plante și unelte de grădinărit
23-27 APRILIE 2002
TEATRUL DE STAT ARAD GALERIA DELTA
Premiul vizitatorului:
UN SEJUR DE O SĂPTĂMÂNĂ LA SINAIA!
(c.62)

magazinul LA TORRE IMPEX
unic distribuitor în România meccanocar ITALIA
VINDE:
- șuruburi, buloane, elemente de îmbinare și fixare
- cabluri, mufe, bujii, lămpi, mături, perii, dulapuri metalice
- chei, truse profesionale, discuri abrazive, adezivi, produse chimice
- menghine, flexuri, mașini de găurit, ciocane pneumatice
- aparate de măsură, mașini de găurit
- aparate și accesorii pentru service auto și vulcanizare
- ustensile pentru lemn și metal.
luni-vineri 9⁰⁰-18⁰⁰ sâmbătă 9⁰⁰-13⁰⁰
str. PATRIA, nr. 14 (la fosta cantină TEBA) (C.A.)

CAMERA DE COMERȚ ARAD
Organizează următoarele
CURSURI:
- Noi reglementări în domeniul contribuțiilor la bugetul asigurărilor sociale de stat și de sănătate;
- Managementul calității - în conformitate cu noua serie de standarde ISO 9000; 2000-
- Inițiere în utilizarea calculatoarelor (Windows, Word);
- Contabilitate și aplicații pe calculator;
- Limbi străine (engleză, italiană, franceză, germană);
- Limba engleză pentru juriști
- Brutar, vânzător, cofetar - patiser
Informații suplimentare la sediul CCIA Arad, str. Closca nr. 5, camera 31, etajul 2, Tel.: 20.88.07; 20.88.08. (c.62)

S.C. VBN DOORS S.R.L.
angajează tâmplari profesioniști
Se oferă salarizare foarte bună, în funcție de nivelul profesional.
Condiții:
- vârsta între 22-40 ani,
- profesionalism în domeniul lemnului,
Informații la tel. 216.586, 095.427.209. (2366187)

producător
S.C. WINE PRINCESS S.R.L.
Cu ocazia sărbătorilor de Paște
oferim o gamă largă de
vinuri roșii și albe
de calitate din
Podgoria Miniș,
direct de la producător.
Ne găsiți zilnic la pivnițele de la
Păuliș (sub primăria Păuliș)
între orele 8⁰⁰-18⁰⁰
Iar în zilele de 25-27 aprilie și la
Târgul de Paște
în fața Teatrului de Stat Arad
mobil 094/520 645 (C.A.)

S.C. DIALMA S.R.L.
Arad, Str. Câmpul Liniștii 1,
Firmă cu tradiție în ARAD în domeniul confecțiilor tip sport, având filiale în Alba Iulia și Bacău,
ANGAJEAZĂ:
- confecționere la mașini de cusut
- tinere necalificate care doresc să învețe meseria de confecționer textil
ASIGURĂM:
- tichete de masă
- transport gratuit de la UTA la fabrică și retur
- pentru cei din județ plata abonamentelor de transport
- asistență medicală gratuită la sediul firmei
GARANTĂM locuri de muncă și câștiguri în regie sigure, în condiții de lucru deosebite, într-un singur schimb. (9397739)

S.C. MANITOBA PRINT SRL
Angajează
PREPARATOR DE CULORI
Cerințe:
- experiență în domeniu
- limba engleză prezintă un avantaj
- angajarea se va face pe bază de probă de lucru
Angajează
MAȘINIȘTI DE SERIGRAFIE
- calificare la locul de muncă
Persoana de contact:
Dl. Tibi Sarkozi
E-mail: manitoba@inext.ro
Tel: 250505, Fax: 281322.
Luni - vineri 8-16
Adresa: Str. Ursului nr. 21
(2366149)

ÎNCHIRIEZ HALE INDUSTRIALE
pentru producție sau depozitare
PE TREI AMPLASAMENTE (ADRESE)
Telefon: 092.253.173 sau 057/270.540
(2365985)

DACOROM S.C. DACOROM S.R.L.
Arad, Mihai Eminescu nr. 6
Ecaterina Teodoroiu nr. 4
FIRMA NOASTRĂ VĂ OFERĂ SPRE VÂNZARE
- SĂMÂNȚĂ DE PORUMB SÂRBESC ZP 335 și ZP 409 LA PREȚUL DE NUMAI 40.000 LEI/KG
- ERBICIDE
Telefon 057/281.100; 057/281.200; 057/280.011
Cumpărătorii se vor prezenta cu adeverința de la primăria locală.
(2366102)

Casa de Asigurări de Sănătate Arad
Publicație de vânzare
Bunuri mobile
Licitația a I-a
În temeiul art. 55 din O.G. nr. 11/1996 privind executarea creanțelor bugetare, aprobată prin Legea nr. 108/1996, cu modificările ulterioare, se face cunoscut prin prezenta că în ziua de 21, luna mai, anul 2002, ora 10,00, în localitatea Arad, strada N. Oncu, nr. 20, la sediul debitorului S.C. „La Carina" SRL Arad, se vor vinde prin licitație următoarele bunuri mobile

Denumirea bunului mobil	Prețul de la care pornește licitația (nu include TVA)
1. Malaxor - ptr. carne	1 x 100.000.000 lei

Informații la tel: 095 656512. (2366186)

Societate comercială
angajează
- personal calificat și necalificat pentru producție de marochinărie (operații de cusut la mașină și manuale);
- secretară cu cunoștințe de limba italiană.
Selecția va avea loc în zilele de 29-30 aprilie și 2-3 mai la sediul firmei „ITALIA PRODUCE" S.R.L. din Calea Aurel Vlaicu, Piața Agroalimentară, Complex Comercial, ap. 1/B (prima stație de tramvai de la UTA, în spatele poștei).
Inf. la telefon: 057-289.854; 057-289.664. (9397747)

Casa de Asigurări de Sănătate Arad
Publicație de vânzare
Bunuri mobile
Licitația a I-a
În temeiul art. 55 din O.G. nr. 11/1996 privind executarea creanțelor bugetare, aprobată prin Legea nr. 108/1996, cu modificările ulterioare, se face cunoscut prin prezenta că în ziua de 22, luna mai, anul 2002, ora 10,00, în localitatea Arad, strada Baladei, bloc. 4, ap. 6, la sediul debitorului S.C. Marina 2000 Comimpex SRL Arad, se vor vinde prin licitație următoarele bunuri mobile

Denumirea bunului mobil	Prețul de la care pornește licitația (nu include TVA)
1. Calculator Pentium 3	buc. 1 x 22.000.000
2. Imprimantă Epson	buc. 1 x 2.000.000
3. Program informatic	buc. 1 x 8.500.000

Informații la tel: 095.656.512. (2366186)

PRIN MAGAZINELE
SC BENDEA SRL
situate în Arad, B-dul Revolutiei Nr. 26-30, tel. 231.853,
str. Liviu Rebreanu Nr. 68, tel. 250.905
str. Eftimie Murgu colt cu Pădurii, tel. 228.966
Program zilnic 9 - 17,00
Sâmbătă 9 - 13,00
VINDE LA CELE MAI AVANTAJOASE PREȚURI:
- Materiale de construcții (ciment, var, BCA, rigips, oțel beton) membrane izolatoare, plasă rabitz, plasă gard, polistiren expandat plăci azbociment, cuie, sârmă
- Tablă zincată, cutată și neagră și decapată
- Instalații sanitare și accesorii pentru încălzire, vopsele și adezivi, vată minerală
- Baterii import (Italia)
- Căzi cu hidromasaj, dulapuri baie Elveția
- Calorifere aluminiu, calorifere oțel, cazan pentru încălzire pe gaz, boilere electrice, boilere pe gaz.
- Toată gama de țevi, fitinguri și garnituri
- Parchet lamelar, lambriuri toate culorile
- Faianță și gresie diferite modele, culori
- Tavan casetat AMS import Austria
VÂNZĂRI ÎN 36 RATE (2360750)
la cele mai mici prețuri de la 150.000 - 195.000 cu TVA inclus
AVANS 0

BANCA "TRANSILVANIA" S.A.
SUCURSALA ARAD,
Str. Unirii nr. 5-7,
Tel. 057/283.122
CUMPĂRAȚI CU MAESTRO ȘI CÂȘTIGAȚI...

ADEVĂRUL

Cotidian independent Arad

Anul XIV, nr. 3594

Vineri, 26 aprilie 2002 • 24 pagini • 5000 lei • e-mail: adevarul@arad.ro; adv.pub@arad.ro

BRAT Publicație auditată în semestrul II 2000 — Tiraj mediu zilnic vândut: 33.205

WEST BANK S.A.

Dobânzi practicate la disponibilități și depozite în lei pers. fizice și juridice începând cu data de 22.04.2002

1. Disponibilități la vedere 3%/an

Depozite	Pers. fizice Min. 500,0mii lei	Pers. jurid. Min.10,0mil.lei
1 lună	28%	28%
2 luni	29%	29%
3 luni	30%	30%
6 luni	32%	31%
9 luni	32%	32%
1 an	32%	32%

Pânã nu este prea târziu...

„Mussolini - 1922, Hitler - 1933, Le Pen - niciodată „Ensemble contre le gras porc" („Împreună împotriva marelui porc"), „Le Pen - vei fi terminat" - acestea sunt câteva dintre lozincile sub care mii de francezi au ieșit în stradă de îndată ce au aflat incredibilele rezultate ale scrutinului de duminică. De fapt o bună parte dintre cei care acuma protestează îngroziți sau indignați sunt taman aceia care duminică au preferat un grătărel și o bericică la iarbă verde decât să se obosească să meargă la alegeri. Cum se spune, au cules ceea ce au semănat, situația semănând ca două picături de apă cu alegerile de mai anțărț de la noi când pătrunderea lui Corneliu Vadim Tudor în turul doi al prezidențialelor a căzut precum bomba de la Hiroșima!

Și atunci, în România ca și acum în Franța lumea se întreabă buimăcită: ***cum a fost posibil așa ceva?*** Cum a fost posibil ca un partid care marșează aproape exclusiv pe cartea naționalismului ieftin, care ia în derâdere valorile elementare ale democrației, care compară - precum Le Pen - Uniunea Europeană cu... URSS-ul să găsească, totuși, atâția adepți? Peste 4 (!) milioane în România și cam tot atâția în Franța? Din curiozitate am revăzut o statistică de acum doi ani de zile, de după alegerile parlamentare, statistică care arată cum Partidul România Mare a reușit să adune mai multe voturi decât atât de galonatele partide: liberal, democrat și Alianța pentru România, luate împreună! Cum era de așteptat mulți au plâns îndelung pe umăr și au acuzat România și românii de întoarcere la vremea cavernelor! ***C-așa suntem noi: nu-i de-ajuns că suntem tot timpul loviți de soartă, dramatizăm și ne terfelim noi pe noi cât toți dușmanii noștri luați la un loc!*** De ce spun aceasta? Pentru că în aceeași perioadă ca și în anii următori extremismul a cunoscut o expansiune în țări mult mai tari și mai solide într-ale democrației decât România fără ca respectivele țări ori opinia publică să confere proporții de cataclism unui asemenea fenomen așa cum s-a întâmplat la noi după noiembrie 2000.

MIRCEA DORGOȘAN

(Continuare în pagina 5)

IERI, CONSILIERII AU TRÂNTIT CET-UL ÎN BRAȚELE MUNICIPALITĂȚII

Foto: ONORIU FELEA

Pagina 6

- **Arădenii sunt deja cu gândul la facturile viitoare**
- **Guvernul are acum ultimul cuvânt**
- **Problema grădinilor - motiv de împăcare (?!!)**

Citiți în ziarul de mâine: „Nici nu se pune problema cedării locului din Divizia A", afirmă Marin Lupaș, președintele clubului UTA

Prognoză sumbră

Timișorenii ne iau până și Centrul Meteo

- ***Hotărâre în mare taină***
- ***Mirosul banilor a stârnit interesele***
- ***O Hotărâre de Guvern ignorată***
- ***Parlamentarii habar n-au...***

Foto: ȘT. MATYAS

Pagina 6

Ales în unanimitate

Noul președinte pe municipiu al PRM este Ovidiu Gavra

Pagina 5

Vreme instabilă în weekend

Vremea va deveni instabilă. Cerul va prezenta înnorări mai accentuate sâmbătă spre duminică, când se vor semnala averse de ploaie însoțite de descărcări electrice și intensificări de vânt. Izolat, posibil grindină. Duminică, temperatura aerului va scădea față de sâmbătă.

Supliment TV

Mobilier la comandă
Mochetă
Prețuri avantajoase
ARCADIA S.R.L.
Piața Soarelui bl. 603
Tel. 263.637

INFOTON
DEALER AUTORIZAT
Panasonic & Technics
Electrocasnice, Audio, Video, TV., Telecomunicații
str. Eftimie Murgu, nr. 74-76, tel./fax: 281800
magazin: str. Lucian Blaga, nr. 2-4, tel./fax: 281595

microcredit
MICROENTERPRISE CREDIT ROMANIA S.A.
RAPID CREDIT Până la 5.000 DEM
BUSINESS CREDIT Până la 25.000 DEM
INVESTMENT CREDIT Până la 75.000 DEM
Finanțare internațională și tehnologie germană de creditare
Acum și în Arad
TIMIȘOARA: CALEA DOROBANȚILOR (COLȚ CU SIMION BĂRNUȚIU)
TEL./FAX: (056) 224.676, (056) 224.422
NOI DĂM CREDIT DEZVOLTĂRII TALE !
(2204950)

VIA Canada
Firmă de Avocați din Toronto Canada vă asistă pentru
Emigrare
Proiect SA, Bd. Decebal nr. 2-4, cam 124
Tel 214678
CELE MAI MICI TARIFE
NU NE PLĂTIȚI DECÂT DUPA APROBARE

ALGLASS
B-dul Revoluției nr.26-38 Tel: 338.244
Str. Roșiori Nr.26 Tel/Fax: 289.053
FERESTRE DIN PVC cu geam termopan
APARTAMENT 2 CAMERE - 499 EURO + FEREASTRA BAIE GRATUIT
APARTAMENT 3 CAMERE - 599 EURO + FEREASTRA BAIE GRATUIT

Calendar

● Astăzi, Soarele răsare la ora 6 și 16 de minute și apune la ora 19 și 50 minute.

● Au trecut 116 zile din acest an. Au mai rămas 249 de zile până în anul 2003.

● ***Praznicul zilei:*** ***Biserica ortodoxă:*** Sf. Sfințit Mc. Vasile, Ep. Amasiei; Sf. Glafira; ***Biserica greco-catolică:*** Sf. M. Vasile al Amasiei.

Bine ați venit!

La Arad: Chițu Nicolas, Cârpaci Ioan, Răileanu Darius, Szabo Rahela Damaris, Hahău Vasile David, Kiss Mihály David,

La Ineu: Covaciu Iosif.

Meteo

Vremea va fi în general frumoasă. Cerul va fi variabil, temporar noros spre seară și în cursul nopții, când izolat se vor semnala averse de ploaie însoțite de descărcări electrice. Vântul va sufla slab la moderat din sector nordic.

Temperaturi maxime: 20 la 23° C.

Temperaturi minime: 6 la 9° C.

Actualitatea culturală

CINEMATECĂ

Vineri, 26 aprilie ora 20,00 în Sala cinematecii Mihai Popovici a Casei de Cultură a municipiului din str. Gh. Lazăr nr. 1 va rula filmul Trei culori: roșu în regia artistică a lui Krzystof Kieslowski.

CINEMATOGRAFE

În municipiu:

Dacia: Bătălie pe role (SUA) 10; 12; 14; 16; 18; 20

Mureșul: Ora de vârf 2 (SUA) 10; 12; 14; 16; 18

Arta: Amen (SUA) 15; 17,30; 20

Sala Mică: Banditi! (SUA) 15,30; 18,30

Progresul: Gladiatorul (SUA) 15;

Pact cu diavolița (SUA) 18

În județ:

Lipova: Mexicanul (SUA) 16

Toamnă la New York (SUA) 18

Au plecat dintre noi

Socol Elisabeta (1934), Covaci Petru Nicolae (1939), Lădariu Gheorghe (1940).

Echipa de serviciu

MONICA ARDELEAN
secretar de redacție

Bianca Felea,
Adela Pop,
Ioan Leac,
Dina Rujan,
Ramona Vidulescu
tehnoredactare computerizată

Sorina Ambruș,
Aurica Telcian,
Dacian Toduța
corectură

Pentru prinderea și sancționarea celor care aruncă gunoaie în locuri nepermise,

Primăria Arad va organiza pânde!

În data de 22 mai a. c., Primăria Arad va organiza o licitație pentru concesionarea activității de tratare și neutralizare a gunoaielor.

„În câteva luni, firma ce va câștiga licitația își va începe activitatea", a declarat primarul **Dorel Popa. „În plus, vom organiza pânde cu gardienii, pentru prinderea și sancționarea contravențională a celor care depozitează gunoiul anapoda"**, preciza **Dorel Popa.**

Pe lângă toate acestea, Executivul va propune spre aprobare CLM Arad un proiect de hotărâre în care se va stipula că persoanele care demolează diverse imobile să fie obligate să-și care molozul la gropile autorizate și să-și împrejmuiască terenurile de pe care s-au demolat clădirile.

N. OPREAN

Concert creștin

Impact, la al patrulea album

Mâine, la ora 17, la Biserica Baptistă Maranata, va avea loc un concert de muzică creștină, cu prilejul lansării celui de-al patrulea album muzical al grupului IMPACT. Cristi Precup, Flavius Puha, Óvidiu Costan, Darius Grecu, Emanuel Popa și Laurian Balaciu, membrii grupului, rămâni fideli și de această dată, inconfundabilului stil Gospel. Mini Impact, Dorina Stoica și Harieta Păscuț alături de invitatul special Adi Hentea vor transmite, de asemenea, mesaje creștine muzicale. Mâine, la concert, intrarea liberă.

Penitenciarul Arad

Selecționează candidați pentru: Școala militară de administrație Penitenciară Târgu-Ocna

Condiții de înscriere:

- Cetățeni români, cu domiciliul stabil în Județul Arad;
- Absolvenți de liceu, cu diplomă de bacalaureat;
- Stagiul militar satisfăcut;
- Vârsta maximă 26 de ani, împliniți în cursul anului în care se susține examenul;
- Înălțimea minimă: 1,70 m;
- Rezultate bune în timpul studiilor, media la purtare minim 9,00;
- Apt medical și psihologic pentru serviciul permanent în cadrele active.

Înscrierile se fac până la data de 01.05.2002, între orele 10,00-13,00, la sediul unității din Municipiul Arad, Str. Eftimie Murgu Nr. 5-7, Jud. Arad.

COMANDATUL UNITĂȚII,
Colonel, LUCA CONSTANTIN

PIEȚE, TÂRGURI

Astăzi este zi de piață la Ineu, Lipova, Covăsânț, Mișca, Moneasa, Șepreuș, Șimand, Vladimirescu. Tot astăzi se organizează târguri săptămânale la Ineu, Șepreuș, Șimand.

Mâine, sâmbătă, vor avea loc târguri săptămânale la Felnac, Lipova, Pâncota, Hălmagiu și Moneasa, iar duminică, la Sântana și Vinga.

FARMACII DE SERVICIU

• Farmacia **REMEDIUM** Arad, B-dul Revoluției nr. 52-54. Program luni-vineri: 7,30-20,00, sâmbătă 8,00-14,00. Telefon 233195.Farmacia **„OMNIAFARM"**, Calea Aurel Vlaicu, Bl. Z28, cu program zilnic de la orele 8,00-22,00. Telefon 271724.

Farmacia **LIBRO PHARMA non stop** Calea Aurel Vlaicu 60-68 (lângă stadionul (UTA) telefon 212.992.

URGENȚE STOMATOLOGICE

Cabinetul de pe str. Crișan (în spate la Gionelli) are program non-stop. Telefon: 253794. Cabinetul din B-dul Revoluției nr. 62, ap. 17, între orele 9,00-19,00. Telefon: 256665.

Cabinetul Stomatologic din Calea Victoriei nr. 7 A asigură zilnic urgențe, inclusiv sâmbăta, între orele 10-15. Telefon 095.565.622.

Cabinetul stomatologic „KARIDENT", Alfa Bl. 65, sc. C, ap. 2, asigură urgențe zilnic între orele 21,00-24,00. Telefon 257560.

APOMETRE

Citirea apometrelor se face azi pe străzile: I. Maniu cu soț, Hortensiei, Moravița, I. Mureșan, Necula, Odobescu, Tocilescu, Buciumului, Gorunului, Oradea, Zărandului, Blanduziei, R. Șirianu, Olimpiadei, P. Chinezu, Cozia, G. Alexadrescu, Șelimbăr, T. Axente, Sinagogei, Garoafelor, Militarilor, S. Bărnuțiu, Mătăsari, Șelari, Voluntarilor, Gh. Lazăr, T. Dobra, Plevnei, Soarelui, P-ța Arenei, Mozart, Dacilor, Paris.

Întreruperi de curent

Vineri: Vlaicu Bl. Y1, Y2, Y3, str. Căminului.
Sâmbăta: Vlaicu Bl. A53, A51, A50.

ADMINISTRAȚIA FINANCIARĂ

Administrația Financiară a municipiului Arad: Asistență contribuabili (impozitul pe venitul global) - telefon 280633, 280733, int. 199 între orele 8,00-12,00. Informații suplimentare la www.finantearad.ro

TELEFON DE URGENȚĂ LA POLIȚIE: 955

Noile numere de centrală telefonică ale I. J. P. (Inspectoratul Județean de Poliție) Arad: 237.170; 237.803; 237.878; 237.887; 236.858.

Utilitare

S.C. „Adevărul" SRL nu-și asumă responsabilitatea pentru conținutul articolelor publicate, aceasta revenind în exclusivitate autorilor.

HOROSCOP

Vineri, 26 aprilie

Berbec (21.03-20.04). Încercați să vă găsiți noi domenii în care să vă canalizați energia. Sunteți la curent cu toate noutățile din domeniul dvs. de activitate.

Taur (21.04-20.05). Configurația planetelor este favorabilă unor reorientări pe plan sentimental iar premisele sunt destul de încurajatoare, cu condiția să vă aparțină.

Gemenii (21.05-20.06). O aventură v-ar aduce numai neplăceri. Ar trebui să aveți mai multă grijă de sănătatea dvs..

Rac (21.06.-22.07). În fața unor situații complicate ar fi indicat să faceți compromisuri. Aceasta este o perioadă favorabilă realizărilor de ordin financiar.

Leu (23.07-22.08). Atitudinea dvs. agresivă cu care abordați problemele vă va aduce în aceste zile rezultatele pe care le așteptați.

Fecioara (23.08-22.09). Decât să încercați să relizați un lucru imposibil, mai bine faceți un compromis și toată lumea va fi mulțumită.

Balanța (23.09-22.10). În plan social vă bucurați de multă simpatie și respect, însă dacă țineți neaparat să aveți ultimul cuvânt lumea va începe să vă ocolească.

Scorpion (23.10-21.11). Este o săptămână în care trebuie să luați decizii importante. Acum puteți pune bazele unui viitor profitabil.

Săgetător (22.11-21.12). Dacă vreți să vă ușurați sufletul împărtășiți-i unei persoane în care aveți deplină încredere cele mai tainice gânduri și planuri ale dvs. de viitor și cereți-i eventual părerea în legătură cu acestea.

Capricorn (22.12-19.01). În această zi este posibil ca unii colegi să încerce să vă depășească prin mijloace necinstite. Fiți ferm pe poziție și arătați-le tuturor de ce sunteți în stare.

Vărsător (20.01-20.02). Sâmbătă și duminică pot avea loc întâlniri compromițătoare și dacă sunteți singur și căutați dragostea mare, va trebui să acționați cu mult curaj.

Peștii (21.02-20.03). Unii dintre colegii de la serviciu sunt foarte amabili cu dvs. și asta vă pune pe gânduri. Oare ce urmăresc?

„Adevărul" vă ascultă

La telefonul dimineții, 280944, între orele 9,00 - 12,00

● Todoca Teodor din Arad are un copil de cinci ani care s-a îmbolnăvit zilele trecute. Medicul de familie, după ce l-a consultat, i-a prescris tratament. Dl. Todoca, care este asigurat, a fost pus în situația de a plăti medicația copilului spunându-i-se că nu i se mai pot da medicamente gratuite. Întrebarea dânsului este dacă beneficiază copilul de medicație gratuită sau nu?

Pentru a afla răspunsul la această întrebare sunteți rugat să vă adresați direct d-lui Florin Farcaș de la Casa de Asigurări de Sănătate la tel. 270202.

● Begov Anton de pe Calea Romanilor întreabă dacă, fiind contorizat la apă caldă și rece, este normal, ca administratorul să-i bage la cheltuieli mai multă apă decât ceea ce arată contoarele.

Conform legii, administratorul poată să taxeze în plus, celor care au contoare, un procent din pierderile de pe rețea, astfel încât acestea să nu fie suportate exclusiv de cei care nu au contoare.

Redactor de serviciu, A. B.

La telefonul după-amiezii, 280003, între orele 15,00 - 18,00

● **Vara nu-i ca iarna.** D-na **O. N.** din Arad are o nemulțumire vizavi de faptul că se apropie sezonul estival și că va „începe din nou gălăgia pe strand". Domnia-sa este nemulțumită pentru că „am citit prin ziare și am auzit la televizor că vor să înceapă concertele și bairamul la strand. Dacă se va întâmpla acest lucru, atunci iarăși jumătate din Arad n-o să mai doarmă din cauza copiilor ăstora care mai bine ar citi o carte decât să țopăie pe la strand sau să stea degeaba la un suc. Eu aș vrea ca cineva să ia măsuri și să nu mai lase copiii să meargă la strand, sau să-i amendeze pe cei care țin concerte."

Nemulțumirea reclamantei nu se oprește aici, dar am vrea să-i transmitem răspunsul unui angajat al administrației locale: „Strandul Neptun este o importantă sursă de venit pentru orașul nostru, este un loc de relaxare pentru tineri și nu numai, iar în ceea ce privește concertele sau muzica din incinta strandului, noi vom controla agenții economici ca și în anii precedenți și nu vom lăsa ca strandul să devină un loc de poluare fonică."

Redactor de serviciu, R.M.

Se plătește ajutorul social pe martie

Direcția de Asistență Comunitară anunță că începând de azi se plătesc ajutoarele sociale pentru luna martie 2002, acordate conform prevederilor Legii 416/2001 - privind venitul minim garantat. Plata se face la casieria DAC din Bd. Revoluției 93 (sediul Cantinei municipale), astfel: vineri, între orele 12 - 15; sâmbătă, 27 aprilie între 8 - 15; luni, 29 aprilie între 8 - 15.

G. K.

S.C. CLAS MOBEL S.R.L.
Arad, Str. Vasile Ureche nr. 34
Telefon 270.700, 093.178.496
EXECUTĂ LA COMANDĂ
MOBILIER TAPIȚAT
Colțare de cameră
Canapele
Fotolii
Tabureți
(9396867)

Cursul valutar*

– VALORI ÎNREGISTRATE IERI, 25 APRILIE 2002

Denumirea valutei	BNR	BCR		BRD		Banca Transilvania		Banca Agricolă		Bursa neagră	
		C	V	C	V	C	V	C	V	C	V
Euro	29919	29418	29892	29420	29900	29300	29690	29390	29850	29500	29700
Dolar S.U.A.	33325	33250	33450	33150	33500	33100	33380	33100	33450	33200	33350
Forint	123	117	127	119	126	117	124	119	126	122	123

Trezește-te române! 100% Natural RED CHILI Tuică naturală de prune Ofertă specială la Magazinul alimentar Magazinul ZIRIDAVA ALTFEL

„Atac" la conștiința viceprimarului Bognar

O grevistă a foamei a leșinat

Ieri, la orele amiezii, una dintre grevistele foamei, care protesta în fața clădirii Parchetului împotriva deciziei conform căreia casa în care locuiește împreună cu alți 50 de oameni a intrat „pe baza unui fals" în posesia viceprimarului Aradului, a cedat. Femeii i s-a făcut rău și a căzut din picioare. Chemată de urgență, salvarea a transportat-o la spital. Ceilalți locuitori ai imobilului din Piața Avram Iancu nr.11, despre care greviștii foamei spun că a fost obținut „printr-un fals pus la cale de viceprimarul Aradului, Levente Bognar", au rămas mai departe în fața Parchetului, așteptând să sosească, de la București, rezultatul expertizei grafologice a testamentului atât de controversat. Din surse neoficiale, greviștii au aflat că dosarul cu pricina s-a rătăcit, fapt pentru care au hotărât să protesteze, dezamăgiți atât de sistemul legislativ din România cât și de modul de lucru al Poliției.

EUGENIA BĂRDAȘ
Foto: ONORIU FELEA

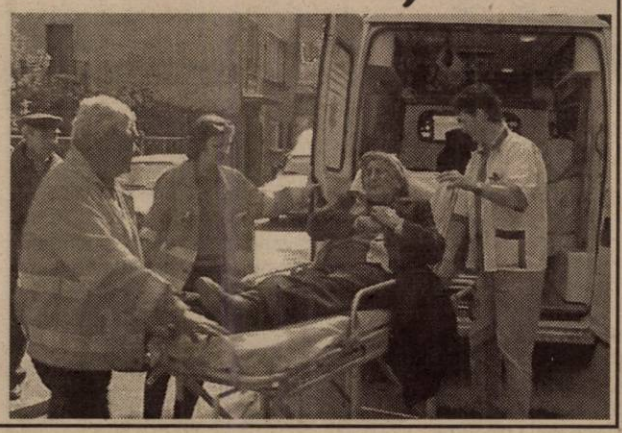

Procurorii nu fac muncă de informații

Conferință de presă la Parchet

Ieri, dl. Sabin Mariș, prim-procuror adjunct al Parchetului de pe lângă Tribunalul Arad a susținut o conferință de presă în care a prezentat bilanțul de activitate din primele luni ale anului în curs.

Pe larg, tema întâlnirii cu presa s-a axat pe „Activitatea Parchetului de pe lângă Tribunalul Arad și a parchetelor din subordine de participare la judecarea cauzelor penale civile, și de contencios administrativ și de executare a dreptului la apel și recurs. Verificarea respectării legii în arestul I. P. J. Arad și Penitenciarul Arad."

Cum materialul prezentat a fost extrem de bogat în informații, pentru azi ne-am oprit doar asupra câtorva date, urmând să revenim pe larg în numerele viitoare ale ziarului nostru.

Din capul locului, dl. Sabin Mariș a arătat faptul că Ministerul Public, în speță procurorii, nu fac muncă de informații. „Dacă nu există constatări de infracțiuni la nivel de poliție, noi nu avem ce trimite în judecată."

Astfel, din 1113 de cauze în primă instanță, doar în 34% a fost vorba de judecarea unei infracțiuni. Diferența, adică 736 de cauze, au vizat fie plângeri prealabile, fie eliberări condiționate sau contopiri de pedepse.

În ceea ce privește cele 377 de hotărâri judecătorești referitoare la infracțiuni, 138 au privit infracțiuni la regimul frontierei, 106 furturi, 59 de infracțiuni la regimul circulației rutiere, 9 abandonuri de familie, 3 pentru trafic de influență și unul de ultraj. La volumul acesta mare de muncă, procurorii arădeni se află pe locuri fruntașe în ceea ce privește instrumentarea dosarelor și justețea încadrărilor făcute.

N. OPREAN

Autorul accidentului mortal din Păuliș era beat

În urma cercetărilor întreprinse, polițiștii serviciului rutier au stabilit că **Sowinski Slawomir Marian** (46 ani), cetățeanul polonez care a accidentat mortal pe **Arsici Dimitrie** (78 ani), în timp ce conducea autotirul cu nr. WX-01681 - pe raza localității Păuliș, se afla beat la volan. Este cercetat pentru săvârșirea infracțiunii de ucidere din culpă și conducere pe drumurile publice a unui autovehicul, cu o îmbibație alcoolică în sânge cu mult peste limita legală; în urma probelor biologice recoltate s-a stabilit că avea o alcoolemie de 2,05 grame la mie. El riscă și pedeapsa cu închisoarea.

S. GHILEA

I.P.J. Arad, împarte daruri de ... iepuraș

Cu câteva zile înaintea Sfintelor Sărbători de Paști, cadrele din **Inspectoratul de Poliție al Județului Arad** au făcut o bucurie copiilor internați în Centrul de Plasament din Șiria. Ieri, au oferit fiecărui copil câte un pachet cu dulciuri, tradiționale în asemenea ocazii.

S. G.

Pe șosele...

Pe DN 7, în raza localității Nicolae Bălcescu, **Avramescu Ion** (44 ani), din Runcu, jud.Gorj, conducea autocamionul cu numărul de înmatriculare GJ-10-AIS. Din cauza neatenției a pierdut controlul asupra volanului și a trecut pe contrasens, unde a intrat în coliziune cu autocarul înmatriculat cu numărul SB-05-DTP. În urma impactului a fost ușor accidentată **Nistor Viorica** (31 ani), din Gănești, jud. Mureș, pasageră în autocar. ● Pe DC 106, în raza localității Turnu, în timp ce **Olah Ioan** (47 ani), din localitate, conducea tractorul cu numărul AR-03-HHD, tractând o semănătoare care depășea axul drumului fără a fi semnalizată corespunzător pe timp de noapte și care a fost acroșată de autoturismul Dacia cu numărul AR-04-GCG, condus regulamentar de **Kis Iosif** (42 ani), din localitate. În urma impactului a fost accidentat ușor șoferul Daciei. ● Este cercetat în stare de libertate **Munteanu Romwald-Lucian** (17 ani) din Arad, care a condus pe drumurile publice un autovehicul fără a poseda permis de conducere. ● Cu dosar penal s-a ales și **Sebestyen Attila-Gavril** (34 ani), din Arad, pentru că a condus pe drumurile publice un autovehicul neînmatriculat și cu număr fals. ● Polițiștii Serviciului circulație i-au depistat conducând sub influența băuturilor alcoolice pe **Herbei Ionică** (48 ani), cu auto AR-03-VJC, **Dreucean Corina** (32 ani), cu auto RI-369-AI, **Petru Ioan** (44 ani) cu auto AR-06-ASZ, toți din Arad și **Moisa Marian** (37 ani) din Felnac, cu auto AR-05-JCM.

Infracțiuni!

A fost introdus în arestul Poliției, **Stan Gabriel** (30 ani), din Cluj-Napoca, fără ocupație, care a furat din magazinul Billa, mai multe bunuri în valoare totală de aproape 4 milioane lei. Prejudiciul a fost recuperat iar Stan G. riscă câțiva ani de închisoare. ■ Este cercetat în stare de libertate **Andrei Ioan Gavrilă** (18 ani) și **Mezei Florin** (15 ani) ambii din Pecica, fără ocupație, care au pătruns prin efracție în curtea lui C.G., din localitate, de unde au furat doi porci în valoare de 4 milioane lei. Prejudiciul a fost recuperat.

Invitație la drumeție

Sub genericul „Veniți cu noi!" iubitorii de drumeție sunt invitați în zilele de 27/28 aprilie 2002 într-o excursie care marchează 17 ani de la organizarea primei drumeții. Plecarea din Arad are loc sâmbătă, 27 aprilie, cu trenul, de la ora 6,18 până la halta Petriș pe Mureș, iar întoarcerea la Arad se face duminică, la ora 21,14, sau luni seara, la aceeași oră (la alegere). Cazarea se face în corturi proprii sau în șură cu fân (pentru cei care nu au corturi). Cheltuielile de transport: circa 110.000 lei. Din Petriș deplasarea se face cu camionul (20 km) până în satul Obârșia, apoi se merge pe jos 30 minute până în punctul denumit de către localnici „Cota 0", unde se face camparea. Traseul de întoarcere Cota 0-creasta laterală dreapta-Valea Mare-satele Almășel-Pogănești-Cerbia-Zam, care însumează 17 km mers pe jos. Conducător de grup: ing. Ioan Ciuliac. Participanții sunt rugați să aducă saci de dormit, izolir, bidon pentru apă, lanterne. Întâlnirea participanților cu grupul are loc cu 30 minute înainte de plecarea trenului în fața stației CFR Arad.

„Oferta" pieței: băuturi spirtoase cu impurități

O.J.P.C. a primit mai multe reclamații din partea consumatorilor, privitoare la calitatea necorespunzătoare a băuturilor alcoolice spirtoase produse în Satu Mare și comercializate pe piața Aradului. Ca urmare a acestor reclamații, s-au efectuat verificări în depozitul en-gros al S.C. Prod Coralis S.R.L. Arad. Aici au fost identificate băuturi alcoolice spirtoase etichetate neglijent sau în sticle fără etichete. Inspectorii O.J.P.C. au mai constatat că timbrele fiscale sunt lipite neglijent sau lipsesc, iar băuturile prezentau impurități care pluteau în lichid sau erau depozitate la baza sticlelor. **„Pentru verificarea caracteristicilor calitative au fost prelevate eșantioane pentru a fi analizate în labotratorul Larex Arad"**, informează **Gheorghe Iancu** - inspector șef în cadrul O.J.P.C..

Din rapoartele de încercări de expertizare a reieșit că băuturile spirtoase nu corespund caracteristicilor calitative prescrise sau declarate privind concentrația alcoolică. Băutura spirtoasă cu aromă de „rom" - GAMMA" (producător GAMMA &GAMMA S.R.L. Satu Mare) are concentrația alcoolică determinată: 27,16% vol, față de 30% cât este declarat pe etichetă. Băutura spirtoasă cu aromă de „vodcă" - GAMMA, concentrație determinată 27,41% vol, față de 30% declarat pe etichetă.

Au mai fost găsite și sticle de băutură spirtoasă, pe eticheta căreora nu era specificată adresa, fiind inscripționată numai firma S.C. Class Impex S.R.L., iar concentrația alcoolică determinată 20,67%vol, față de 22% declarat pe etichetă.

„Au fost oprite de la comercializare băuturi spirtoase în valoare de 14,4 milioane lei și a fost aplicată o singură amendă contravențională în valoare de cinci milioane lei", mai declară Gheorghe Iancu.

NADIA BODRAN

Nokia 3310 41$
Alcatel 311 34$

Nokia 3310

Alcatel 311

alege Orange

dacă te abonezi până la 15 mai, timp de o lună (a 4-a) abonamentul tău nu costă nimic!
în aceeași perioadă ai 30% reducere pentru mesaje scrise
prețurile nu includ TVA și sunt valabile cu abonamentul Orange Fine

orange™

EURO - GSM partener Orange

B-dul Revoluției 95 si 31

(2365924)

Reglementări stricte în privința Pit Bull-ilor

Proprietarii cîinilor aparținînd rasei Pit Bull vor avea posibilitatea de a-și plimba cîinii și pe drumurile publice, unde prezența acestora nu constituie un pericol la adresa cetățenilor, cu condiția ca animalele să aibă botniță și să fie ținuți în lesă. Interdicția aplicată inițial acestor cîini, de a nu ieși pe drumurile publice și de a sta numai în locurile special amenajate sau în curțile caselor, a fost, în final, eliminată de Guvern.

"Au fost mai multe variante și, pînă la urmă, am stabilit ca și cîinii din rasa Pit Bull să poată ieși pe drumurile publice, respectînd anumite condiții", a spus Liviu Harbuz, consilierul primului-ministru.

Consilierul premierului a mai afirmat că proprietarii acestor animale vor avea obligația de a steriliza cîinii și de a evita locurile de joacă ale copiilor.

Potrivit ordonanței, în categoria cîinilor periculoși intră cîinii de luptă și de atac, de tipul Pit Bull, Boerbull, Bandog și metișii lor, precum și cîinii din rasele Staffordshire Bull Terrier, American Staffordshire Terrier, Tosa, Rotweiller, Dog Argentinian, Mastino Napolitano, Fila Brasiliero, Mastiff, Ciobănesc Caucazian, Cane Corso și metișii lor.

Actul normativ interzice: ● operațiunile de import și de comercializare a cîinilor de luptă și de atac pe teritoriul României; ● accesul cîinilor de luptă și de atac în locurile și localurile publice, în mijloacele de transport în comun și accesul pe drumurile publice va fi permis doar dacă animalele poartă botniță și sînt ținute în lesă de proprietar sau deținătorul temporar; ● staționarea cîinilor de luptă și de atac în zonele comune ale imobilelor.

Sancțiuni: ● în cazul în care proprietarii nu vor lua toate măsurile prevăzute pentru prevenirea eventualelor incidente în care ar fi implicați cîinii lor, Poliția va

putea dispune plasarea animalului într-un loc special amenajat, iar cheltuielile de întreținere a acestuia vor fi suportate de proprietar sau de deținătorul temporar; ● dacă, în opt zile lucrătoare de la plasarea acestuia în locul special amenajat, cîinele este declarat agresiv de o comisie compusă dintr-un medic veterinar oficial și un delegat al Asociației Chinologice Române, poliția va euthanasia cîinele; ● în cazul în care cîinii catalogați ca agresivi vor ataca și vor răni, prin mușcătură sau alt mod, o persoană sau un animal domestic, proprietarii sau deținătorii temporari ai cîinelui vor fi sancționați cu amenzi cuprinse între 30 - 50 de milioane de lei; ● rănirea corporală gravă a unei persoane de către un cîine constituie infracțiune, proprietarii sau deținătorii acestuia urmînd să fie sancționați cu închisoare de la un an la trei ani, iar animalul, euthanasiat; ● dacă atacul cîinelui va determina decesul persoanei, proprietarul sau deținătorul animalului este pedepsit cu închisoare de la trei la cinci ani. Persoanele rănite de cîini vor fi îndreptățite să solicite proprietarului sau deținătorului temporar daune materiale și morale.

Consiliile locale comunale, orășenești sau municipale și Consiliile locale ale sectoarelor din municipiul București au posibilitatea de a interzice deținerea cîinilor de luptă sau de atac pe teritoriul lor.

În termen de 18 luni, toți cîinii din România vor fi obligatoriu identificați și înregistrați conform normelor Ministerului Agriculturii și toți proprietarii cîinilor de luptă și de atac vor avea obligația să prezinte animalele, în termen de 30 de zile, la Asociația Chinologică Română pentru a fi evaluate în vederea includerii sau excluderii lor în sau din categoria cîinilor periculoși.

"Va fi, practic, un recensămînt al cîinilor prin care vom stabili cîte astfel de animale se află în România", a spus Harbuz, care a adăugat că Guvernul va lua măsuri și împotriva persoanelor care organizează sau participă la lupte între cîini.

Proprietarii sau deținătorii temporari ai cîinilor de luptă și de atac vor fi obligați să sterilizeze animalele pe propria cheltuială, în termen de 60 de zile de la intrarea în vigoare a actului normativ

Ordonanța va intra în vigoare în termen de 15 zile de la data publicării în Monitorul Oficial.

Premiere „desenată" la Auto Schunn

Opt copii arădeni laureați ai concursului „COPILOT"

Ieri, la Auto Schunn, s-au decernat premiile concursului de desen „COPILOT", adresat copiilor din clasele I - IV din școlile generale a opt județe. Tema competiției a fost ilustrarea prin pictură a siguranței rutiere. Programul „COPILOT" a fost înființat de Daimler Chrysler - reprezentat în Arad prin Auto Schunn. Au sprijinit acest program: Banca Mondială și Ministerul Educației și Învățământului. Obiectivele au fost legate de atragerea atenției copiilor asupra pericolelor generate de traficul rutier și importanța învățării regulilor de circulație. Cei mai mulți premianți arădeni au fost de la Liceul de Artă „Sabin Drăgoi": **Haiduc Adrian Mihai, Virag Ivona, Dumitrescu Ștefania, Pop Daniel Virgil** și **Târșală Alexandra**. S-au mai numărat printre premianți: **Iova Claudiu Cristian** (Liceul „Elena Ghiba Birta"), **Bădoi Denisa** (Liceul Pedagogic „Dimitrie Țichindeal"), **Janto Ferdinand** (Școala Generală nr. 13). Premiile au constat în șepcuțe, mașinuțe, ceasuri și alte accesorii cu emblema firmei organizatoare.

Din partea Biroului Poliției Rutiere Arad a participat **It. Dorel Băbușanu**. Organizatorii au prezentat și un calendar de perete realizat de Daimler Chrysler cu imaginile cele mai reușite ale concursului.

OLIMPIU BULZAN
Foto: ȘTEFAN MATYAȘ

8 ISDN PRA 512 Kb/s (8 canale B x 64 Kb/s) 1.596.639 lei*

16 ISDN PRA 1 Mb/s (16 canale B x 64 Kb/s) 2.689.076 lei*

ISDN PRA trafic unidirecțional (numai intrare sau ieșire, opțional) 2.731.092 lei*

24 ISDN PRA 1,5 Mb/s (24 canale B x 64 Kb/s) 3.697.479 lei*

30 ISDN PRA 2 Mb/s (30 canale B x 64 Kb/s) 4.201.681 lei*

5 noi tipuri de abonament ISDN PRA

Accesul primar ISDN PRA conține până la 30 de canale de comunicație, permițând unei companii să folosească o întreagă gamă de aplicații simultane: transmisii de voce de calitate superioară (sunet și muzică), transmisii fax ireproșabile (faxuri generația G4 color), transmisii de date (imagini și fișiere) și videoconferințe
ISDN PRA nu necesită instalarea altei linii telefonice, ci doar modernizarea celei existente. Taxa de instalare de 25.210.084 lei* include și prețul echipamentului terminal. Prin siguranța sporită, viteza și calitatea excepțională a transmisiilor, precum și prin flexibilitatea celor cinci noi tipuri de abonamente, ISDN PRA eficientizează fluxul informațional al companiei, mărind astfel profitabilitatea afacerii dumneavoastră.

*Tarifele nu includ TVA.

Pentru informații suplimentare vizitați www.romtelecom.ro, scrieți la comercial@romtelecom.ro sau sunați la 0800 07 800 sau 930 (apel GRATUIT).

ISDN un super serviciu oferit de ROMTELECOM

ROMTELECOM partener oficial al Comitetului Olimpic Român

Ales în unanimitate

Noul președinte pe municipiu al PRM este Ovidiu Gavra

Adrian Mureșan nu este nici măcar membru în Consiliu!

Lucrările Conferinței Municipale a PRM, desfășurate ieri, la Casa Sindicatelor, s-au prelungit până seara târziu, nu pentru că „scenariul" ar fi fost pus în pericol de oarecse evenimente neprevăzute, ci pentru că au început după ora 18,00.

În ciuda previziunilor, nu s-au înregistrat ciocniri verbale violente, totul decurgând „ca la carte". Adrian Mureșan nu și-a depus candidatura. Fiind singurul candidat, Ovidiu Gavra, favoritul lui Gheorghe Feieș, a câștgat fără probleme. Așa cum a propus Gheorghe Feieș, a fost ales un Consiliu Municipal alcătuit din 33 de persoane, Biroul Municipal având 13 membri. Președinții organizațiilor de tineret și de femei sunt membri de drept în Birou.

Noul președinte PRM

Așa cum spuneam, alegerile au decurs fără incidente. Surprinzător, a fost pentru prima dată când cei doi adversari „tradiționali" ai lui Adrian Mureșan - Simion Abrudan și Iosif Crețiu nu l-au atacat. Se poate spune că este un punct câștigat de către Gheorghe Feieș faptul că măcar de fațadă a reușit să atenueze animozitățile. ● Adrian Mureșan și-a motivat renunțarea la candidatură pentru vreo funcție prin dorința de a vedea stinse orice scandaluri și a anunțat că Mihaela Mureșan intenționează să-și dea demisia din funcția de președinte județean al organizației de tineret tot din acest motiv. ● La conferință au fost prezenți doar 62 de delegați cu drept de vot și cinci invitați de la organizațiile Grădiște și Micălaca, la care nu au fost validate adunările generale pentru desemnarea delegaților.

Gheorghe Feieș îi raportează secretarului executiv Petru Roșca: situația este sub control!

Mureșan a „încasat-o" fără să protesteze

Târziu, când s-au anunțat rezultatele votului, a venit și lovitura la adresa lui Mureșan, acesta fiind singurul invalidat dintre cei 33 propuși pentru Consiliul Municipal. Când secretarul executiv Petru Roșca a anunțat aceasta, Mureșan a replicat calm: **„D-le secretar, m-aș fi mirat dacă nu s-ar fi întâmplat așa, după campania care în ultimele zile s-a dus împotriva mea."**

Noul Consiliu Municipal a ales Biroul, format din 13 membri: președintele, patru vicepreședinți, cinci secretari, un trezorier, doi membri (președinții organizațiilor de tineret respectiv de femei.

SIMION TODOCA
FOTO: VIOREL MUSCA

Directorul general al S.C. TOP, Romulus Gherman și-a dat demisia din PD!

Ieri, Romulus Gherman, director general al SC TOP, și-a dat demisia din Partidul Democrat. Încă nu se știe de ce și dacă se va înscrie în PSD, întrucât nu a putut fi contactat. Dl. Gheorghe Seculici, președintele organizației județene a PD ne-a confirmat demisia d-lui Gherman, fără a comenta în vreun fel.

T. S.

PSD Arad își asumă cele 300 de milioane de dolari promise de Dorel Popa

„PSD vă cere un credit de încredere" a afirmat ieri, în fața presei arădene, Coloman Edeleni, președintele organizației municipale a acestei formațiuni, explicând că, ei, guvernanții, au nevoie de puțină liniște pentru a se putea apleca asupra problemelor comunității.

În acest context, liderii PSD Arad au expus mai multe probleme de actualitate din „viața cetății" noastre, promițând rezolvarea acestora. S-a făcut referire la CET, la curățenia orașului, la realizările (ne permitem să nu comentăm) administrației locale etc.

Coloman Edeleni, dorind să răspundă unor informații apărute în paginile ziarului nostru, conform cărora în PSD vulcanul rămâne activ, a spus: *„Țin să precizez că vulcanul nu a erupt, dar că, în interior, există diferite poziții, personale, cu privire la orice problemă. Este normal acest lucru. Însă, asta nu înseamnă că nu e liniște".*

Consilierul local Rodica Borza, vicepreședinte al organizației municipale PSD, a ținut să spună că atacurile împotriva partidului, conform cărora reprezentanții acestuia n-ar da dovadă de transparență, sunt nefondate. La întrebarea noastră, dacă nu cumva e vorba de lipsă de transparență și pentru că PSD n-a făcut public textul protocolului semnat cu UDMR sau, pe de altă parte, textul protocolului semnat cu CET Arad, Rodica Borza a precizat: *„O să le vedeți și pe astea în curând. Noi* (n.r. PSD) *ne asumăm, în numele tuturor arădenilor, semnarea acestor protocoale acum, înainte de a fi prezentate publicului".*

Pentru prima oară de la desfășurarea alegerilor, cei prezenți au subliniat, răspunzând tot unei întrebări a ziarului „Adevărul"; că primarul Dorel Popa s-a decis să intre în PSD atunci când a realizat că programul său de guvernare, propus ca și independent, coincide cu cel al partidului. Datorită acestor afirmații am tras concluzia (acceptată - chiar declarat - de către președintele Coloman Edeleni), că PSD și-a însușit promisiunea primarului și președintelui Dorel Popa, făcută în campania electorală, conform căreia vor fi aduși în municipiu aproximativ 300 de milioane de dolari.

Prezenți la conferința de presă, președinții organizațiilor municipală și județeană de tineret, Laurențiu Hălmăgean, respectiv, Dorel Căprar au prezentat câteva dintre planurile de viitor la care s-au gândit, dând ca exemple acțiuni umanitare și de curățenie a orașului. Dealtfel, chiar astăzi, tinerii se vor alătura reprezentanților organizației municipale, în cadrul unei acțiuni de curățenie a Parcului Copiilor.

ALIN OLTEANU

Dorel Popa dă undă verde la schimbări

Pentru prima dată de la instalarea noului prefect și de la câștigarea președinției PSD Arad de către Dorel Popa, acesta din urmă vorbește deschis despre unele schimbări la instituțiile descentralizate din Arad. Într-o declarație acordată ziarului nostru, Dorel Popa spune că „se face o analiză a activității anumitor instituții descentralizate și în funcție de cele constatate și respectând legile în vigoare vom opera unele schimbări, acolo unde ele se impun". Dorel Popa declară că aceste schimbări se vor face împreună cu prefectul. Cu toate acestea, întrebat dacă se gândește să înlocuiască unii directori, Dan Ungureanu a răspuns categoric: „Nu !". Mai mult, Dan Ungureanu declară că așteaptă intervenția PSD Arad în situația creată la Direcția Agricolă, „unde sunt trei interimari". Pe de altă parte, prefectul nu exclude apariția unor propuneri din partea PSD Arad, propuneri care nu pot fi, însă, transformate în fapte fără avizul lui Dan Ungureanu.

Schimbări la unele instituții vor fi cu siguranță, însă, mai rămâne ca Dorel Popa și Dan Ungureanu să se pună de acord asupra momentului.

COSMIN MIHUȚA

Deputatul Nicu Cojocaru dorește amendarea Legii alegerilor locale

„Președintele Consiliului județean trebuie ales prin vot direct"

Într-o intervenție pe care a avut-o la Radio România Actualități, în cadrul emisiunii „Tribuna partidelor parlamentare", deputatul umanist Nicu Cojocaru a oferit mai multe explicații cu privire la inițiativa domniei sale de amendare a Legii alegerilor locale.

Pe scurt, deputatul arădean și-a motivat demersul legislativ spunând că în condițiile actualei legi „președintele Consiliului județean, datorită unor jocuri de culise făcute de către consilierii aleși, poate fi ori un incapabil, ori o marionetă la discreția grupului de interese politico-economice care l-a promovat".

Parlamentarul arădean susține că alegerea președintelui CJ, prin vot direct, la fel ca și primarii, ar putea avea ca rezultat câștigarea, de către cel mai valoros candidat, a fotoliului de lider al Consiliului județean. „În aceste condiții, în calitate de ordonator de credite în județ, președintele Consiliului Județean nu va mai acționa la cheremul intereselor partidului care a câștigat alegerile locale într-un municipiu, oraș, comună, ci va asigura repartizarea resurselor bugetare ale județului, în mod echilibrat, la nivelul acestuia - în ansamblu - cât și în funcție de necesitățile reale ale fiecărei comunități locale în parte", a precizat deputatul Nicu Cojocaru.

A .OLTEANU

Până nu este prea târziu...

(Urmare din pagina 1)

Între acestea, ***Austria* - țară care nu mai are nevoie de nici o prezentare - și în care reprezentantul dreptei naționaliste, atât de mediatizatul Jorg Haider a ajuns nu numai în Parlament, ci chiar prim-ministru! Îi urmează ***Danemarca*** alt „monstru sacru" într-ale democrației - după unii, chiar campioana - unde un partid obscur condus de o asistentă medicală a reușit performanța de a întrece un partid de tradiție cum este Partidul Social Democrat și de a se situa pe locul trei la alegerile din toamna anului trecut. Cum? Exact ca și partidul lui Haider: insistând pe coarda naționalistă și îndeosebi pe „pericolul" amestecului danezilor cu străinii. La fel s-au petrecut lucrurile și în ***Olanda*** - alt „bastion" al democrației - și aici partidul extremist al lui Pim Fortuyn câștigând detașat alegerile în mai multe orașe între care și în Rotterdam, al doilea oraș al țării. În ce fel? Folosind variațiuni pe aceeași eternă, de-acum, problemă a „alterării" națiunii prin acceptarea masivă de străini. Cam la fel, sau aproape la fel stau lucrurile în ***Italia, Portugalia Belgia, sau Germania*** - să ne amintim de extrem de sângeroasele ciocnici de acum doi ani dintre grupurile de extremiști nemți și minoritatea turcă, ascensiunea extremismului dovedind pe lângă fragilitatea unor democrații consacrate, fascinația pe care un discurs populist, dar bine articulat continuă să o exercite încă asupra omului de rând.**

Exact ceea ce s-a întâmplat în Franța, Le Pen reușind ca nimeni altul să sensibilizeze 4 milioane și 800.000 de francezi la idei ca *„puritate națională", „mândria de a fi francez" ori „pericolul" pe care-l reprezintă imigranții pentru securitatea prezentă și viitoare a țării.*** Că în Franța trăiește o puternică comunitate străină - circa 4 milioane de est europeni, algerieni, portughezi, marocani ș.a. - toată lumea o știe, dar până acum ea nu a prea dat de lucru autorităților decât sporadic, lucru însă abil exploatat de către președintele Frontului Național care coroborat cu un alt „pericol", cel al ocupării unor locuri de muncă ce se cuvin, în „primul rând" francezilor a făcut ca 30% dintre muncitori și 38% dintre șomeri să-l voteze cu amândouă mâinile pe Le Pen. De ce? Pentru că acesta le-a promis că odată ajuns președinte, francezii vor avea ***„prioritate în tot și în toate"***, treabă care, cum era de așteptat a prins și încă bine!**

Firește, că în turul doi liderul Frontului Național nu are nici o șansă și dacă Chirac ar cere să fie ales pe o sută de ani probabil că ar fi ales pe o sută de ani atât de tare se teme marea majoritate a francezilor de o eventuală acaparare a puterii de către extrema dreapta. Și asta în pofida faptului că Jacques Chirac a fost implicat în câteva scandaluri de corupție care i-au șifonat zdravăn blazonul, ca să nu mai vorbim și de conservatorismul și apetitul său pentru un trai opulent cu care mulți francezi nu sunt de acord. Dar, ce să-i faci, între două rele îl alegi pe cel mai mic. Exact cum s-a întâmplat și la noi în noiembrie 2000 când Corneliu Vadim Tudor a fost înfrânt zdrobitor chiar dacă el mai acuză și acuma nu știu ce „fraude electorale masive". Cam aceasta este în prezent situația, la noi ca și la alții, ***extremismul nu neapărat naționalist* fiind un fenomen care trebuie tratat cu toată seriozitatea: Dacă se poate încă din faza de intenție. Până nu este prea târziu și spre a nu se ajunge la situații precum cea despre care discutăm când pentru președinția Franței - leagănul unei democrații de secole! - se bate în turul decisiv un om de genul lui Le Pen.**

Carte politică

Varujan Vosganian „se lansează" și la Arad

Sâmbătă, 27.04.2002, ora 16.00, la Librăria „CORINA", aflată pe strada M.Eminescu nr.2, va avea loc lansarea cărții „Mesajul Dreptei Românești - Tradiție și modernitate" a cunoscutului analist și om politic Varujan Vosganian.

Lucrarea, o competentă radiografie a fenomenului politic românesc din perioada 1990 -2001, este adresată tuturor celor cărora nu le este indiferent modul în care trăiesc, precum și moștenirea, bună sau rea, pe care o vor lăsa generațiilor viitoare.

Sunt invitați să participe toți arădenii conștienți de rolul pe care „Măria Sa - Cetățeanul" îl are într-o societate democratică.

Ieri, în ședință extraordinară

Consilierii au trântit CET-ul în brațele municipalității

◆ Populația este deja cu gândul la facturile viitoare ◆ Guvernul are acum ultimul cuvânt ◆ Problema grădinilor - motiv de împăcare (?!!)

Consilierii municipali s-au întâlnit ieri în cadrul unei ședințe extraordinare în care au avut de aprobat convenția și protocoalele de predare-primire a CET-ului.

Aceste acte au fost negociate în data de 19 aprilie a. c., cu reprezentanții Termoelectrica și ai Ministerului Industriilor.

În esență, ele prevăd următoarele: ● obligativitatea Guvernului de a continua investițiile la Grupul II al CET-ului ● asigurarea necesarului de carburant al Centralei arădene pentru perioada mai 2002-mai 2003 ● eliminarea până aproape de zero a pierderilor CET Arad ● reeșalonarea datoriilor CET pe o perioadă de doi ani, cu posibilitatea compensării acestora de la bugetul de stat.

Supuse la vot, convenția și protocoalele au trecut fără probleme, consilierii PNȚ-CD votând împotrivă mai mult din obișnuință! Dacă alesii locali și-au făcut datoria, urmează ca și Guvernul să fie de acord cu convenția și protocoalele de predare-primire a CET-ului.

Termenul până la care Guvernul se poate pronunța este data de 31 mai a. c. Dacă nu va aproba convenția, preluarea CET-ului cade, iar centrala ar putea fi închisă, punând municipalitatea și pe arădeni într-o postură imposibilă. Ca să nu se ajungă într-o astfel de situație, Dorel Popa a început să facă lobby la București. Pentru aceasta, zilele trecute a avut întâlniri cu secretarul general al Guvernului și cu consilierul premierului Năstase.

Al doilea subiect discutat și aprobat a fost rectificarea bugetului Direcției de Asistență Comunitară Arad.

Consilierii municipali au decis alocarea a 8,8 miliarde de lei pentru plata ajutorului social pe luna martie a. c. și achitarea ajutorului de încălzire a locuințelor pe luna februarie a anului în curs.

Și a venit și rândul punctului „Diverse"...

Grădinile care împacă

Chiar dacă nu vă vine să credeți, stimați cititori, vreme de o jumătate de oră Puterea și Opoziția au avut un schimb de politeturi nemaiîntâlnite în cadrul ședințelor CLM.

Dumneavoastră-n sus, dumneavoastră-n jos, totul spus cu voci calde, mieroase de-a dreptul, ne-a făcut să ne uităm pieziș. Nu de altceva, dar interlocutori erau pe de o parte, primarul Dorel Popa și Rodica Borza, iar pe de altă parte Ovidiu Marian și Marcel Chișcan. Adică protagoniștii aflați în război total și deschis până mai zilele trecute!

Stupefiați au rămas și o parte dintre consilieri. Și pe bună dreptate. De la cuvintele grele aruncate în trecut la adresa lui Ovidiu Marian, ieri, primarul Dorel Popa i-a mulțumit acestuia pentru disponibilitatea colaborării în vederea găsirii unei rezolvări a situației terenurilor aferente imobilelor vândute la Legea 112!

Cu aceeași însuflețire, Rodica Borza a afirmat că este de acord să colaboreze cu Ovidiu Marian și Marcel Chișcan. Asta după ce în ședințele trecute nu scăpa nici un prilej să-i critice vehement!!! O fi ea problema grădinilor o chestiune care trebuie rezolvată, doar e vorba de 3048 de familii și de 78 de hectare din intravilanul municipiului! Nu contestă nimeni importanța aspectelor legate de atribuirea gratuită, vânzarea sau concesionarea acelor loturi, dar parcă prea brusc s-a schimbat macazul.

După ședință, Adrian Mureșan se întreba nedumerit: „Ce-o fi fost astăzi cu ăștia?"

Marcel Chișcan ne-a zis că nu a fost nimic, că el și Ovidiu Marian sunt părinții proiectului de hotărâre vizând atribuirea gratuită a terenurilor la Legea 112 și că ei țin tare mult la această hotărâre.

Gurile rele spun însă că după absorbirea Gospodăririi Comunale de către Salubritate și lăsarea lui Ovidiu Marian fără obiectul muncii, s-ar fi făcut o înțelegere secretă!

Dacă așa ar sta lucrurile, discuțiile binevoitoare de ieri ar căpăta sens! Altfel, ba. Vom trăi și vom vedea!

NICOLAE OPREAN
FOTO: ONORIU FELEA

Rugăciunea unei copile

Sigur că ar fi măcar interesant să zăbovim puțin asupra întâmplării tragi-comice cu acei polițiști care l-au scăpat din mână, sau din mașină, pe un urmărit general. Sigur că am putea despica firul în patru pe tema saltului mortal al prețurilor, a ridicării accizelor etc. Ba, ca să arătăm cât de ancorați suntem noi, deja, în spațiul și preocupările europene, am fi tentați să intrăm în miezul semnificațiilor mini-victoriei lui Jean-Marie Le Pen, care a șocat Franța și Europa. Sau, nu mai puțin interesant este rezultatul alegerilor din Ungaria. Teme mari, generoase. Cu toate acestea, prefer un subiect mărunt, despre care bănuiesc că nu va vorbi nimeni.

După slujba ținută în biserici de Sfântu Gheorghe, un reporter TV a avut curiozitatea să-i abordeze pe cei care ieșeau din sfântul lăcaș. Răspunsuri de tot felul. Dar iată și o fetiță de vreo 12 cel mult 13 ani. „Pentru ce te-ai rugat?", o întreabă reporterul. „Eu m-am rugat ca mama mea să scape de datorii. Să le poată plăti." Ei bine, n-a murit nimeni în direct, n-a fost nici crimă, nici accident

Accente

groaznic și totuși am simțit că mă topesc în fotoliu și că un nod urcă dinspre gura stomacului spre gât. Oare cât trebuie să sufere un copil, câte mizerii trebuie să-i biciuiască sufletul ca să se gătească și să meargă la biserică pentru a-l implora pe Dumnezeu să pună stop chinului? Și apoi, câți copii își fac vreme să observe disperarea mamei, de regulă ascunsă cu grijă părintească, lupta ei încrâncenată cu soarta vitregă?

O vorbă spune: „Doamne, nu-i da omului cât poate duce!" Probabil, fetița asta a simțit că mama ei nu mai poate „duce", că e la capătul rezistenței. Ea nu putea, nu avea cum să-și ajute mama, dar s-a gândit să-l roage pe Dumnezeu s-o ajute. Trag nădejde că Dumnezeu n-o va dezamăgi. Nu de alta, dar mă îndoiesc de faptul că a primit în acea zi, de pe Pământ, o rugăminte mai înduioșătoare, de la un suflet curat, de copil. Și apoi, fetița nici nu se rugase pentru ea, nu cerea vreo păpușă, vreo rochiță ori o bicicletă. Ea cerea atât de puțin! Ruga doar ca mama ei să-și poată plăti datoriile.

TRISTAN MIHUȚA

Prognoză sumbră

Timișorenii ne iau până și Centrul Meteo

De la Revoluție încoace politica de marginalizare a Aradului s-a derulat nestingherită, cu pași discreți, dar siguri. De-a lungul anilor am reușit „performanța" pierderii, rând pe rând, a câte unui serviciu sau instituție de interes public: Poșta, CFR-ul, Electrica, Informațiile, RomTelecom, Metrologia, transferate toate la Timișoara. În plus, o serie de alte structuri care coordonează și finanțează proiecte de dezvoltare regionale, cum sunt Agenția SAPARD, programul Phare etc., își au sediul tot la Timișoara.

Hotărâre în mare taină

În ședința Consiliului director al Institutului Național de Meteorologie și Hidrologie (INMH), din 18 aprilie, maimarii de la București au hotărât în taină ca Serviciul Regional de Prognoză a Vremii (SRPV) din Arad să se mute, cu toate bagajele, la Timișoara. În mare taină, întrucât la întrunirea amintită din Arad n-a fost nimeni invitat să participe și, mai mult decât atât, șeful serviciului din Arad a aflat prima dată de hotărâre în mod neoficial, de la colegii lui din țară. Culmea este și faptul că în

Ca și când n-ar fi de ajuns cele petrecute până acum, ieri am aflat că încă o instituție arădeană - Serviciul de prognoză a vremii - este pe cale de a fi transferat, cu angajați cu tot, în orașul de pe Bega. După cum s-au derulat evenimentele, dar mai ales văzând interesul manifestat de alesii noștri în toți acești ani, n-ar fi mare lucru ca peste câtva timp să rămânem chiar fără Prefectură și Primărie și să fim astfel transformați într-un veritabil cartier mărginaș al Timișoarei.

prezent, la Centrul Meteo Regional (CMR) din Timișoara se desfășoară exclusiv activități administrative, acolo neexistând momentan nici un aparat specific de prognozare a vremii.

Deși nici până la această dată Dumitru Bențe, șeful SRPV Arad, n-a primit o adresă scrisă, el a fost anunțat de transfer de către Nicolae Udriște, șeful CMR Timiș. După aceea, Bențe a discutat și cu directorul I. Ivanovici de la INMH București, care l-a asigurat că... „Va face eforturi să rezolve naveta personalului"! Singurul „argument" în favoarea Timișoarei ar fi că la Arad sunt prea mari cheltuielile cu curentul electric, agentul termic și apa. (De parcă în orașul de pe Bega aceste servicii se vor primi gratuit!) Dacă vorbim însă la modul serios de cheltuieli, lucrurile stau exact invers. Pentru că în Timișoara angajații stau într-un imobil închiriat de la Apele Române, iar mutarea arădenilor ar presupune achiziționarea sau închirierea unui alt imobil, pe când în Arad, clădirea în care își desfășoară astăzi activitatea SRPV este proprietatea institutului!

SRPV Arad funcționează din 1948, numără 17 salariați (din care 7 meteorologi și 10 tehnicieni) și prelucrează datele culese din stațiile meteo din județele Bihor, Hunedoara, Caraș-Severin, Timiș și Arad.

Mirosul banilor a stârnit interesele

Până acum, am prezentat situația de fapt. Explicația acestui transfer se regăsește însă în altă parte. În urmă cu câtva timp, cu ajutorul unor fonduri guvernamentale, INMH a trecut la implementarea unui program (SIMIN) de modernizare a centrelor regionale. Simțind că-i vorba de ceva bani, vecinii noștri timișoreni au dat din coate, să aducă aceste fonduri în Timișoara. Ce contează că până acum pe Bega se ținea doar contabilitatea meteorologilor?

Că lucrurile stau așa, și nu altfel, se vede și din graba și taina în care s-a luat această hotărâre. Până n-a venit vorba de bani, timișorenii nu și-au dorit o modernizare a activității meteorologice.

O hotărâre de guvern ignorată

Tot ieri am mai aflat că, potrivit Hotărârii Guvernului nr. 530 din 31 decembrie 1998, în anexa nr. 1, Aradul figurează ca Centrul Meteorologic Regional (alături de Cluj, Sibiu, Craiova, Bacău și Constanța), iar - atenție! - Timișoara este **Serviciu** meteorologic în subordine.

Deci, conform acestei Hotărâri de Guvern, astăzi în vigoare, din 1998 și până în prezent Timișoara ar fi trebuit să fie subordonată - din punct de vedere meteorologic - Aradului. În realitate, dl. Bențe, care a aflat numai ieri de existența unei asemenea hotărâri - ne-a declarat că: „Aradul a funcționat și funcționează și acum ca serviciu subordonat centrului din Timișoara, adică exact invers." Ceea ce înseamnă că cineva n-a respectat aproape patru ani Hotărârea de Guvern amintită!

Solicitat să deslușească această enigmă, **Ioana Marinel**, directorul general al INMH București, nu ne-a răspuns decât că „hotărârea cu pricina este astăzi în vigoare!!! Privitor la transferul centrului (serviciului!!?) din Arad la Timișoara, dl. Ioana ne-a declarat: „Este posibil ca acest transfer să se producă. În statutul nostru se prevede faptul că sediile centrelor se pot modifica prin hotărâre AGA. Până acum nu s-a discutat decât în C. A. și urmează ca AGA să ia o decizie în acest sens." Despre oportunitatea mutării meteorologiei la Timișoara, a mai adăugat că s-a luat această hotărâre pentru că „la Timișoara activitatea s-ar desfășura mai funcțional (!) și mai economic."

Parlamentarii habar n-au...

Chiar dacă suntem pe ultima sută de metri și șansele de a schimba hotărârea C. A. al INMH sunt minime - dar ele totuși există - am dorit să aflăm poziția câtorva parlamentari arădeni. Din păcate însă, n-am reușit să luăm legătura decât cu doi dintre aceștia. Oricum, ambii au aflat de la noi despre ceea ce s-a hotărât de fapt în București. **Titus Gheorghiof** a spus: „Eu, din opoziție, încerc să mai fac declarații prin Parlament. Sunt însă cei

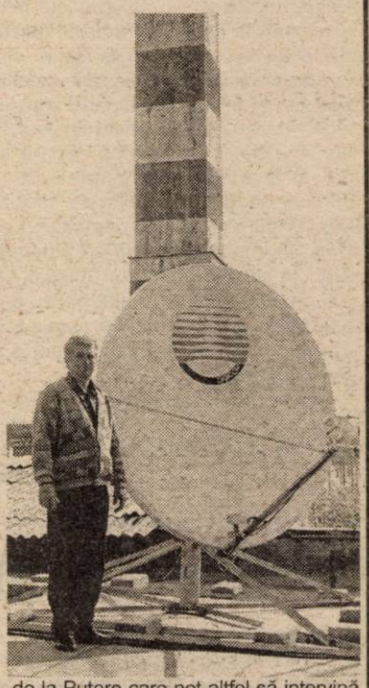

de la Putere care pot altfel să intervină în favoarea Aradului. Oricum, ca să pot întreprinde ceva am nevoie de o sesizare care se poate depune la biroul parlamentar din Arad."

Sergiu Nicolaescu a declarat : „Nu știu nimic despre acest transfer. Nu sunt documentat. O să mă interesez, puteți să mă căutați săptămâna viitoare."

Ceva mai optimist s-a arătat a fi prefectul Aradului, **Dan Ungureanu**, care ne-a mărturisit că n-a aflat decât ieri de această problemă și că este pe cale de a purta discuții cu reprezentanții Guvernului. Prefectul mizează, se pare, pe Hotărârea de Guvern, potrivit căreia, astăzi, Aradul ar trebui să fie „centru" și Timișoara „serviciu subordonat".

COSMIN TRIF
FOTO: ȘTEFAN MATYAȘ

Avancronica etapei

Mister contra „Limoniu”

Se cunosc foarte bine, au făcut (sau cel puțin așa intenționau) și afaceri împreună - cu articole de blană, dacă memoria nu ne înșeală - dar de atunci relațiile s-au răcit progresiv, iar acum nu se mai suportă. Așa cum - de fapt - nici grupările pe care le reprezintă, UTA și Apulum Alba-Iulia nu se au la inimă și orice reîntâlnire pe „dreptunghiul verde” implică orgolii și ambiții nemăsurate. Ionuț Popa și Ioan Mărginean, căci despre ei este vorba, se vor afla, din nou, față în față și numai Dumnezeu știe ce presupune un astfel de „duel”. Inegal, dacă ar fi să ne luăm după pozițiile în clasament ale celor două echipe și implicit valoarea loturilor de jucători, însă arzătoarea dorință a alba-iulienilor de a face rău „Bătrânei Doamne” poate restabili un nedorit echilibru.

Până una alta, să spunem că Apulum a avut o săptămână agitată, provocată de insuccesul răsunător, 0-5 cu „U” Cluj. Președintele Mărginean s-a autonumit antrenor în locul lui Alexandru Pelici și l-a demis pe „secundul” Cornel Sântion. Apoi, a aplicat amenzi usturătoare jucătorilor bănuiți de non-combat. Didu, Ciobanu, Iagăru, Pistrițu și Radu Andone. Echipa a intrat în cantonament până la sfârșitul campionatului și tot până atunci va fi privată de orice primă de joc. **„Dacă o vom încurca pe UTA, la Arad, vom relansa seria. Asta e intenția noastră”**, așa sună ultima declarație a președintelui Mărginean înaintea meciului cu textiliștii. E clar că „Limoniu” ar fi mulțumit și cu un rezultat de egalitate la Arad, motiv pentru care e tentat să apeleze la o formulă de echipă cu un singur atacant. Și anume: Bornescu-Cozma, Didu, Ciobanu, Iagăru (Pelici), R. Andone-Kovacs, Bordean, Galeș, Scarlat-Gideon. Nu se știe cine va fi responsabil cu indicațiile în timpul meciului, căci Mărginean va privi jocul din tribune, fiind suspendat după episodul Apulum-Inter Pitești, când a înjurat arbitrii.

Pe cealaltă bancă, Ionuț Popa își va putea face în voie meseria și cu siguranță va avea ceva sfaturi pentru extremele de conjunctură, Ardelean și Pit. Aceștia vor fi titularizați, căci Panin și Panaitescu vor sta pentru cumul de „galbene”. La fel și Luca, care are însă un înlocuitor mai versat în persoana lui Radu Mărginean. Demian nu pare a avea probleme în a suplini absența colegului de generație Bier (operat la genunchiul drept), iar Alin Drăgan a câștigat încă o dată lupta pentru un tricou de titular cu Ianu. Așadar, primul unsprezece nu poate fi decât: Huțan-Ardelean, Zaha, Demian, Pit-Drida, Todea, Mărginean, Ciubăncan-A. Drăgan, Miculescu.

UTA - Apulum, un meci în care indicațiile de pe margine ale lui Ionuț Popa ar putea prinde foarte bine

Mister nu își dorește de la acești jucători decât: **„să fie liniștiți, să-și vadă de joc, pentru că trebuie să câștige trei puncte și atât. E adevărat că în tur, cei de la Apulum ne-au lovit și ne-au scuipat la tot pasul, însă nu vom răspunde cu aceeași monedă. După odihna cu Clujul, oaspeții noștri de sâmbătă vor veni motivați, probabil și din alte părți, Craiova sau Baia Mare”**, ne-a spus Ionuț Popa.

Întâlnirea va începe la ora 11,00 și va fi condusă la centru de Ionică Serea (Focșani), ajutat de Stan Prodan (Alexandria) și Marian Ene (Slobozia). Observator din partea F. R. F. va fi bucureșteanul Liță Dumitru.

Runda cu numărul 23 mai programează jocurile: ASA Tg. Mureș-F.C . Baia Mare, Pandurii Tg. Jiu-CSM Reșița, „U” Cluj-Extensiv Craiova, Minaur Zlatna-„Poli” Timișoara, Jiul Petroșani-Industria Sârmei Câmpia Turzii, Gaz Metan Mediaș-Olimpia Satu Mare, Internațional Pitești-F. C. Bihor.

***

Consiliul de administrație al F. C. UTA Arad mulțumește pe această cale fundației umanitare „World Development Organization” - Germania, pentru donația ambulanței „Volkswagen”. Aceasta va fi folosită în vederea asistenței medicale la antrenamentele și competițiile sportive în care sunt angrenați sportivii clubului UTA.

CĂLIN MNERIE
Foto: ȘTEFAN MATYAȘ

Baschet feminin

Nimic altceva decât victorie

● Duminică, de la ora 11, BC ICIM întâlnește în primul meci din semifinale Sportul Studențesc

Campionatul Național de baschet feminin a ajuns înaintea semifinalelor. Cele mai bune patru echipe au rămas în cursa pentru un nou titlu național: BC ICIM Arad, Sportul Studențesc, Livas Târgoviște și, surprinzător, Universitatea Cluj, care a dispus de Rapid București și în al doilea meci din sferturi cu 65-61. Dacă anul trecut BC ICIM și Sportul Studențesc s-au întâlnit în finală, acum se vor „bate” pentru a accede în ultimul act al competiției. Aruncând o privire cu ceva timp în urmă, constatăm că ambele formații și-au adjudecat victoria, în campionat, o dată. Prima dată bucureștencele s-au impus la Arad cu 58-53 și apoi noi în Sala „Agronomia” cu 48-41. Acum, orice se poate întâmpla. Dar, ținând cont de forma bună în care se află elevele antrenorilor Zoran Visić și Petru Eleș și de jocul care se încheagă din ce în ce mai bine, victoria nu ne poate scăpa. **„Fără discuție, vor fi meciuri grele, am ajuns la stadiul când nu mai putem vorbi de confruntări ușoare. Sportul Studențesc este echipa care ne-a pus cele mai mari probleme, vorbind de rezultate. Dar, având în vedere jocul bun al nostru din ultima perioadă, avem toate motivele să fim optimiști. Pornim cu prima șansă, iar dacă ne vom face jocul obișnuit nu văd de ce nu ne-am califica în finală.”** ne-a declarat antrenorul secund Petru Eleș.

Ceva mai dificil va fi în Capitală, unde gruparea arădeană va susține pe 3-4 mai a.c. jocurile 2 și 3, dar fetele noastre sunt hotărâte să încheie rapid conturile cu studentele bucureștence. Veștile din tabăra noastră sunt bune, singura indisponibilitate o reprezintă Ana-Maria Chirilă, accidentată. **„Fetele sunt pregătite pentru aceste partide, conștiente că nu va fi ușor, dar, nu în ultimul rând s-au pregătit la modul cel mai serios la antrenamente.”**- a mai precizat Petru Eleș.

Așadar, meci important **duminică, de la ora 11**, pentru BC ICIM. Și, desigur, iubitorii sportului cu mingea la coș sunt așteptați într-un număr cât mai mare la Sala Sporturilor pentru a fi alături de campioanele en-titre. Nu putem crede că adevărații suporteri le-au uitat pe fetele care în ultimii ani le-au adus atâtea bucurii. Să mai spunem că partida va fi arbitrată de Dorin Fumu (Iași) și Bogdan Bădilă (București), delegat din partea FRB fiind Eugen Poenaru din București. Nouă nu ne rămâne decât să urăm ICIM-uluj multă baftă și o calificare cât mai ușoară în finală.

ADELA CIOLOCOI

Baschet masculin

Probă pentru semifinale

Astăzi și mâine, cu începere de la orele 18,30 respectiv 11,30, echipa de baschet masculin West Petrom Arad va întâlni pe brașovenii de la Romradiatoare, la Sala Sporturilor „Victoria”, în primele meciuri din play-off-ul campionatului Diviziei A. Disputele - care contează pentru prima fază, a sferturilor de finală - nu trebuie să pună probleme deosebite elevilor antrenorului Dragan Petricevič. Diferența de potențial dintre grupări este destul de mare, lucru evident pentru cunoscătorii de baschet din țară. De notat că petroliștii au fost pe punctul de a evolua în sferturi cu Elba Timișoara, împerechere ce nu a avut loc datorită „finișului” excelent al jucătorilor de pe Bega, care s-au clasat pe locul 7.

Conștienți de faptul că șansele lor de a trece în semifinale sunt extrem de reduse, brașovenii au fost de acord să susțină două meciuri consecutive la Arad, pe durata a doar două zile, fiind luată, astfel, în calcul economia de bani și de timp.

Meciurile cu Romradiatoare se vor constitui într-o probă generală pentru confruntările din faza următoare, unde adversarul întâlnit va fi superior. Ele vor fi arbitrate de cuplurile Alin Roșu (Oradea) - Costel Dumitrache (București) și Alin Roșu (Oradea) - Radu Bucerzan (Timișoara).

În tabăra arădeană nu pot fi semnalate, din fericire, accidentări de ultimă oră, singurul indisponibil fiind în continuare Simunovič.

Miercuri, componenții echipei s-au deplasat la Mănăstirea Bezdin, rugându-se înaintea marii sărbători a Creștinătății.

Viitorul adversar al campionilor se va alege între CSU ISA Pitești și CSU Sibiu. Prima formație este mai bine poziționată, în urma victoriei repurtate în deplasare, la Sibiu, (și) pe fondul problemelor apărute în lotul de pe Cibin (Bubanja și Alecu se vor despărți de clubul ardelean din pricini financiare).

Așadar, cel mai probabil, în semifinale arădenii vor juca în compania piteștenilor.

Revenind însă la partidele West Petrom Arad - Romradiatoare Brașov, să spunem că biletele s-au pus în comercializare la Sala Sporturilor, la prețurile de 25.000 lei respectiv 10.000 lei (elevii și studenții).

ADRIAN HĂRȚĂU

Lennart Johansson a fost reales președinte al UEFA

Suedezul Lennart Johansson a fost reales, ieri, în funcția de președinte al UEFA pentru următorii patru ani, în cadrul congresului al XXVI-lea, care a avut loc la Stockholm, informează site-ul forului european. Johansson, în vârstă de 72 de ani, a fost singurul candidat pentru această funcție. "Am fost impresionat de suportul care mi-a fost oferit și mă simt onorat și privilegiat să accept acest post în cadrul familiei fotbalului european", a spus Johansson.

Președintele UEFA a precizat că Europa va avea un rol important în viitorul fotbalului. "Vreau să văd armonie între FIFA și UEFA, vreau să văd o relație puternică între toate confederațiile și FIFA și vreau să văd FIFA dezvoltîndu-se cu succes pe o bază financiară solidă", a spus oficialul suedez.

PROFI

S.C. PROFI ROM FOOD S.R.L., societate de distribuție alimentară în plină expansiune, în vederea deschiderii unui nou magazin în Arad angajează personal pentru următoarele posturi:

Responsabil de magazin;
Adjunct responsabil de magazin:
Cerințe: - experiență în domeniu,
- vârsta maximă 45 de ani,
- cunoștințe de operare pe calculator,
- dinamism, disponibilitate pentru program prelungit,
- experiență în gestiune, precizie și organizare.

Responsabil pentru raionul legume-fructe:
Cerințe: - experiență în domeniu,
- cunoștințe de operare pe calculator,
- dinamism, disponibilitate pentru program prelungit.

Șef recepție marfa,
Adjunct șef recepție marfă:
Cerințe: - experiență în gestiune, precizie și organizare,
- vârsta maximă 45 de ani,
- cunoștințe de operare pe calculator,
- disponibilitate pentru program prelungit,
Deținerea unui permis de conducere pentru motostivuitoare reprezintă un avantaj.

Casiere,
Angajați recepție marfa:
Cerințe: - dinamism,
- amabilitate,
- seriozitate,
- cunoștințe de operare pe calculator.

Responsabil pentru raionul de mezeluri
Vânzătoare la raionul de mezeluri:
Cerințe: - experiență în domeniu,
- cunoștințe de operare pe calculator,
- dinamism, disponibilitate pentru program prelungit.

SE OFERĂ:
- **salariu motivant,**
- **perioadă de instruire,**
- **șansa unei cariere într-o companie multinațională.**

Persoanele interesate sunt rugate să trimită un CV însoțit de o fotografie și o scrisoare de intenție (pe care să fie menționat orașul și postul vizat) până la data de 26.04.2002, la următoarea adresă: str. Putna, nr. 14A, Timișoara, cod 1900, la nr. de fax: 056 244 108, sau la următoarea adresă de e-mail: gracz@profi.ro. Vor fi contactate doar persoanele care corespund cerințelor firmei. Documentele depuse nu se restituie.

(2366139)

Programul competițiilor

● Fotbal.

Sâmbătă, ora 11, pe stadionul UTA, în cadrul Diviziei B, are loc meciul: **FC UTA-Apulum Alba Iulia.**

◆ În Divizia C, sâmbătă, ora 11, se dispută partidele: **FC Telecom Arad-ACU Arad și Tricotaje Ineu-Mureșul Deva.**

◆ În Divizia D - Rowo, sâmbătă, ora 16, Șoimii Lipova-U. Arad, Șiriana Șiria-Șoimii Pâncota, Romvest Arad-Victoria Nădlac, Comera Arad-Înfrățirea Iratoșu, Gloria Arad-Progresul Pecica, Crișul Chișineu Criș-Vulturii Socodor, Tricoul Roșu Satu Nou-Armonia Ineu. Frontiera Curtici stă.

● Baschet.

Timp de trei zile, la Sala Sporturilor „Victoria” vor avea loc meciurile din play-off la baschet, după următorul program:

◆ **Astăzi, ora 18,30, BC West Petrom Arad - Romradiatoare Brașov (meciul nr. 1).**

◆ **Sâmbătă, ora 11,30, BC West Petrom Arad - Romradiatoare Brașov (meciul nr. 2).**

◆ **Duminică, ora 11, BC ICIM Arad-Sportul Studențesc București (meciul nr. 1).**

● Handbal.

Sâmbătă, ora 14, la Sala Sporturilor „Victoria” are loc meciul de handbal: **HC Safilar Arad - CS Universitatea Reșița (Divizia A/masculin).**

◆ La Școala generală nr. 18 „Avram Iancu” are loc, astăzi, orele 9-16, sâmbătă, orele 9-16 și duminică, orele 9-12, un turneu de handbal pentru juniori III la care participă reprezentantele școlilor din Baia Mare, Oradea, Târgu Mureș și Arad (la băieți) și Cluj, Baia Mare, Mehedinți și Arad (la fete).

● Rugby.

Sâmbătă, ora 10, pe stadionul Aris, în cadrul Diviziei A la rugby, are loc meciul: **Contor Zenner U. A. Vlaicu Arad-CFR Brașov.**

● Box.

Vineri, de la ora 16, la Arena „Motorul” are loc C.N. de box pentru cadeți, faza județeană.

Teamwork, Competition and T echnology

BOS

Free Trade Zone Airport Arad

BOS is an international company with locations and production facilities in Europe, North America and Asia. BOS designs, manufactures and sells systems for the car interior to all known car manufacturers and system integrators. In decades of competence development and continuous innovation strategy BOS has become the leader in this market segment. For our company BOS Automotive Products Romania S.C.S. with the new site located in the FREE TRADE ZONE AIRPORT ARAD we are looking for:

Human Resources Manager

Your responsibilities are:
- Planing and carrying out policies relating to all phases of human resources activity
- Preparing budget of human resources operations
- Recruiting, interviewing and selecting employees for positions in which they can reach their maximum potential
- Establishing/monitoring systems, procedures and education programs in order to achieve the corporate goals and management objectives

Your profile:
- University degree
- Good knowledge of English, German is preferable
- Good knowledge of Romanian labor legislation
- Managerial leadership skills
- Minimum two years experience in a similar position
- Capable to be a people manager

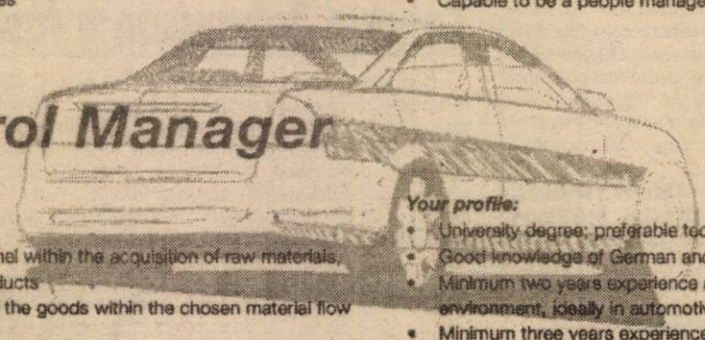

Material Control Manager

Your responsibilities are:
- Directing and coordinating all logistics issues
- Directing and coordinating activities of personnel within the acquisition of raw materials, the handling and transportation of the endproducts
- Liable for the internal and external transport of the goods within the chosen material flow system
- Directs and coordinates the storage with FIFO
- Directs and coordinates the goods in-goods out

Your profile:
- University degree: preferable technical background
- Good knowledge of German and/or English
- Minimum two years experience as a Planning Manager within a manufacturing environment, ideally in automotive field
- Minimum three years experience in leading people

Manufacturing Engineering Supervisor

Your responsibilities are:
- Liable for the implementation of new developed processes
- Improving existing production processes to obtain an optimal product flow
- Coordinating all continuous improving actions regarding productivity, capacity, cost reduction, quality, ergonomic handling and environment safety
- Liable for developing and improving production equipment

Your profile:
- Technical university degree
- Good knowledge of German, English is preferable
- Minimum two years experience within a manufacturing environment, ideally in automotive field
- Minimum two years experience in leading people
- Professional knowledge of process oriented manufacturing

These positions offer excellent career developing opportunities to gain multinational experience in the automotive business. The conditions are very competitive and flexible to attract the best candidates. Are you interested in taking the challenge and are you ready to create the future together with a successful international group? Then we should get in contact! For confidential interview please send your CV and a motivation letter to AIMS Timisoara, 4 Borsec Str., apt 3; 1900 Timisoara or by fax (056/191 008) respectively e-mail: timisoara@aims.ro Codruta Mirci will respond to initial telephone inquiries (056/22 11 72). We look forward to hearing from you.

focused on customer – driven by innovations

www.bos.de

aims
Human Capital Romania

(C.A.)

Sun Protection Systems | Luggage Covers | Load Restraining Systems | Interior and Cargo Systems | Plastic Form Parts

TV supliment

ADEVĂRUL

Programele săptămânii 26 aprilie - 2 mai 2002

producător

S.C.WINE PRINCESS S.R.L.

Cu ocazia sărbătorilor de Paşte
oferim o gamă largă de
vinuri roşii şi albe
de calitate din
Podgoria Miniş,
direct de la producător.
Ne găsiţi zilnic la pivniţele de la
Păuliş (sub primăria Păuliş)
între orele 8⁰⁰-18⁰⁰
Iar în zilele de 25-27 aprilie şi la
Târgul de Paşte
în faţa Teatrului de Stat Arad
mobil 094/520 645

C.A.(2)

MACROMEX SRL

Distribuitor naţional de produse alimentare, angajează:

GESTIONAR

Cerinţe:
- Minim 3 ani experienţă (de preferat produse alimentare).
- Minim studii medii, cunoştinţe operare PC.
- Vârsta maxim 40 ani.
- Domiciliul stabil în Arad.
- Disponibilitate program prelungit
- Fără antecendente penale.
- Seriozitate, iniţiativă.

Se oferă:
▲ Salariu motivant.
▲ Lucrul într-o echipă tânără.

Trimiteţi C.V.-ul dvs., până la data de **6.05.2002** la **S.C. Macromex S.R.L., Str. Poetului 97-103 (incinta abator Carne SA) Arad** sau pe **fax 057-349.334.**

(9397742)

Canon
Imaging across networks

CHEAMĂ-NE AZI, MÂINE NE VEI MULŢUMI!

ELECTRONIC SHOP

Arad: P-ţa UTA, bl. U1-2, tel/fax: 057 / 271123; 271642; 289642
Timişoara: Str. Lucian Blaga nr. 3 tel/fax: 056 / 196684; 196845

Vine iepuraşul...

AMD DURON 1000 Mhz
Placă de bază SiS 730; **CPU Duron 1000 Mhz;** 128 MB SDRAM PC 133
HDD 20 GB Ultra ATA 100; FDD 3.5" 1.44 MB; CD-ROM 52x LG
Video 3D max. 64 MB shared; Sunet 3D; Modem 56kbs; LAN 100Mbps
Super Miditower Case 300W; Tastatură PS/2; Mouse PS/2
Boxe active 120W PMPO; Monitor 15" LG 0.28, MPRII digital

11* USD/lună

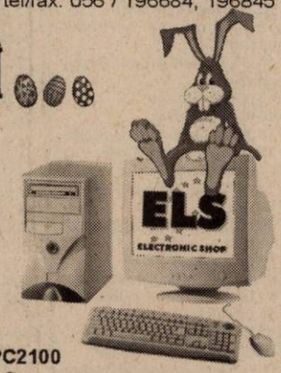

INTEL P4 1500MHz
Placă de bază SiS 935; CPU INTEL P4 1500 Mhz; **128 MB DDRAM PC2100**
HDD 40 GB Ultra ATA 100 7200 rpm; FDD 3.5" 1.44 MB; CD-ROM 52x LG
Video 3D max. 32 MB shared; Sunet 3D; Modem 56kbs; LAN 100Mbps
Super Miditower Case 300W; Tastatură PS/2; Mouse PS/2
Boxe active 120W PMPO; Monitor 15" LG 0.28, MPRII digital

16* USD/lună

IMPRIMANTE Canon

...Sărbători fericite!

BE SURE It's Legal

Windows

TRANSPORT ÎN MUNICIPIU ŞI INSTALARE GRATUITE

* Preţurile nu conţin TVA.
Exprimă rata lunară, calculată fără dobândă bancară, pentru 36 de luni, cu avans zero.

(2366170)

Sediu Central:
SC Centrosoja srl
Arad, Poetului 105-107
Tel. 057 270408
Fax: 057 250528

Puncte de vânzare:

LIPOVA
Str. Nicolae Bălcescu 33
Tel. 093 404014 Dl. Radu

FRUMUŞENI
AF L $ B Nr. 136
Tel. int. 120 Dl. Bujor

CHIŞINEU CRIŞ
Str. Gării, la Protecţia Plantelor
Tel. 094 626864 D-na Tătaru

INEU
Str. Republicii nr. 6, la Serviciul Public Judeţean de Protecţia Plantelor Ineu
Tel. 094 773148 dl. Hanciuţa

SEBIŞ
Str. Zărandului nr. 30
Tel. 310560 Dl. Jidoi

GURAHONŢ
Str. Parcului, la Protecţia Plantelor Gurahonţ
Tel. 090012415 Dl. Şurtea

CURTICI
Str. Alba Iulia nr. 26
Tel. 464267 D-na Don

PECICA
Nr. 344 Tel. 468385

NĂDLAC
Str. Nicolae Bălcescu nr. 4, la Agromec Nădlac
Tel. 091 934837 Dl. Roman

SĂCUIENI jud. BIHOR
str. Morii nr. 47
Tel. 059/352122 Dl. Mogyari

- ***Eşti producător agricol?***

GRUPUL DE FIRME CENTROSOJA
SE GÂNDEŞTE LA TINE

CENTROSOJA
CENTROSOJA s.r.l.

- ***Cum?***

PRIN LANSAREA PROGRAMULUI PROMOŢIONAL DE PRIMĂVARĂ, LA FINELE CĂRUIA TE AŞTEAPTĂ

TOMBOLA CENTROSOJA 2002

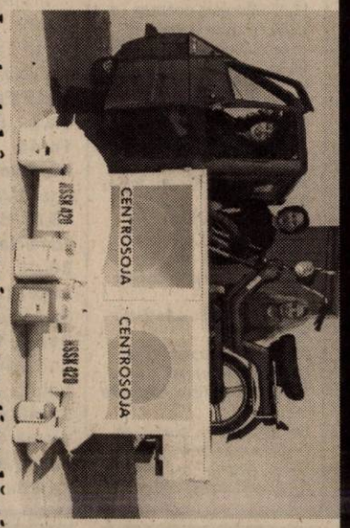

- ***La startul în campania promoţională şi cumpără de la Centrosoja:***
  - **seminţe de porumb, floarea-soarelui, soia, orzoaică**
  - **erbicide**
  - **insecticide**
  - **îngrăşăminte complexe**
  - **azot**
- ***Poţi câştiga pe loc produse Centrosoja şi participi la TOMBOLĂ***

În **23 aprilie** şi **15 mai**, ai **şansa** să fii proprietarul unei **minimotorete** - marca PIAGGIO - în valoare de 1.500 Euro şi a unui **tricimobil** - marca PIAGGIO APE - în valoare de 4.000 Euro

Doar cu Centrosoja - calitate şi câştiguri garantate!

Fii client Centrosoja - fii câştigător! (2365936)

EST TRANS CONSTRUCT

MĂSURA ECONOMIEI TALE

Vinde

ŢIGLE TIP JAMINA

CAL. I IMPORT UNGARIA

ARAD CALEA RADNEI NR. 262 TELEFON 252.258

(2365979)

TVR 1

7,00 Jurnalul de dimineață
7,30 Strict necesar - mag.
8,15 Pasiuni - s., rel.
(●) 9,00 Promoția 1861 - f., rel.
10,35 Reflecții rutiere - rel.
10,50 TVR Craiova
13,00 Profesioniștii - rel.
14,00 Jurnalul de prânz
14,30 Drepturile omului
15,30 Tribuna partidelor parlamentare
16,00 Convietuiri
17,00 Poveste de dragoste - cu Sorana Belciu
17,45 Pasiuni - s.
18,35 Careul de aur
19,15 Avanpremieră. Știri. Sport
19,35 România politică. Cu Tudor Barbu
20,00 Jurnal. Meteo. Sport
20,45 Curat Caragiale! Parol!
(●) 20,50 Ploaia de stele
22,20 Știrile de sâmbăta asta
22,50 Amy - s.
23,45 Jurnalul de noapte
(▲) 0,00 Mulholland Falls - f. SUA, 1996, cu Nick Nolte, Melanie Griffith, John Malkovich
1,50 Jurnal - rel.
2,35 Curat Caragiale! Parol! - rel.
2,40 Drepturile omului - rel.

TVR 2

7,00 În mijlocul furtunii - s., rel.
7,50 Diminețile unui bărbat cuminte
8,50 Kideo - s.
9,15 Desene animate - rel.
10,10 Zona crepusculară - rel.
10,35 Tată, am încurcat-o! - s.
11,00 Călătorind prin țară - rel.
11,30 Reforma la bani mărunți - rel.
12,00 Destine - rel.
12,25 Cauza și efectul - rel.
13,25 Știri
13,30 Puls 2002 - rel.
14,00 Desene animate
15,15 Televiziunea, dragostea mea! - rel.
16,15 Fete
16,30 Camera de gardă
17,00 Primul pas
17,30 Gimnastică artistică. CE masculin pe echipe
18,00 Știri regionale
18,30 Pe față
19,00 Clubul de vineri
20,00 Conspirații
20,30 Lumea rugby-ului
21,00 Zona crepusculară - s.
21,30 Telejurnal
22,00 D'ale lu' Mitică
(●) 23,00 Sfântul giulgiu - f. Italia, 2001
0,40 Remix
1,40 Timpul trecut - rel.
2,30 Telejurnal - rel.

PRO TV

7,00 Teo - rel. * Omul care aduce cartea
8,00 Știrile Pro TV - Ziarul dimineții tale
9,00 Tânăr și neliniștit - rel.
* Ro - rel.; * X și Zero - rel.
10,15 Provest - rel.
11,30 Familia Bundy - s., rel.
12,00 Urmărire generală
13,00 La bloc - rel.
13,30 Ca$$a Loco - rel.
14,00 Cuibul de viespi - f. România, rel.
16,00 Tânăr și neliniștit - s.
17,00 Știrile Pro TV
* Vremea * Europa pur și simplu delicioasă
17,45 Teo
19,00 Știrile Pro TV
* Sport * Vremea
20,00 Rădeți cu oameni ca noi!
(●) 21,30 Războiul stelelor - Imperiul contraatacă - f. SUA, 1980, regia George Lukas, cu Mark Hamill, Harrison Ford
23,45 Războiul stelelor - în spatele legendei - f. doc. SUA, 1999
1,00 Zero
1,30 Halloween 2 - f. SUA, 1981, cu Jamie Lee Curtis, Donald Pleasance
* Știrile Pro TV * Pro TV te ascultă ce vezi
(●)3,15 Playback - f. erotic

ANTENA 1-TV ARAD

7,00 Observator
8,00 Cafeaua cu sare
9,00 Știri TV Arad
9,30 Pactul de stabilitate - rel.
10,00 Soledad - s. rel.
11,00 Te voi iubi mereu - s.
13,00 Știrile amiezii
13,15 Misterele Bucureștilor - rel.
15,30 Divertisment
16,00 Paula Seling la Arad
16,30 Publicitate, promo
16,45 Știri TVA
17,15 Soledad - s.
19,00 Observator
19,35 Publicitate, promo
19,37 Știri TVA
19,50 Ororile războiului - f. SUA, 1989
21,45 Paparazzi - emisiune de divertisment
23,30 O crimă neobișnuită - f SUA, 1997
1,30 **Zile din viața noastră** - s., 2 ep.
4,00 Cafeaua cu sare
5,00 Soledad - s. rel.

PRIMA TV

7,00 Luna sălbatică - s., rel.
8,00 Zid - emisiune matinală
12,55 Clip Art
13,00 Cu Tibanu' la pescuit și vânătoare
14,00 Eddie McDowd - s
14,30 Obiectiv
15,30 Viper - s.
16,30 Luna sălbatică - s.
17,30 MASH - s.
18,00 Focus
19,00 Camera de râs
19,30 Real TV
20,00 Vrei să fii miliardar?
21,00 Copiii spun lucruri trăznite
22,00 Evadarea perfectă - f. SUA, 1998, cu Adrian Pasdar
0,00 M.A.S.H. - s., rel.
0,30 Viper - s. rel.
1,30 Camera de râs - rel.

Discovery DISCOVERY

10,00 Aventuri la pescuit cu Rex Hunt
10,25 Aventuri culinare cu Greg și Max
10,55 Bărci de vis
11,20 Aventurile lui O'Shea
11,50 S-a născut o mașină
12,15 Orașul fumicilor
13,10 Cronici de pe stația orbitală: MIR
14,05 Marele Sfinx, lordul piramidelor
15,00 Sfântul pocal
16,00 Capitole roșii
16,30 Corespondent de război
17,00 Salvatorul grădinilor
17,30 Meșterul tâmplar
18,00 Aventuri la pescuit cu Rex Hunt
18,30 Clubul de pescuit Buena Vista
19,00 Echipa timpului
20,00 Jeff Corwin în Arizona
21,00 Aventurile lui O'Shea
21,30 S-a născut o mașină
22,00 Vânătorul de crocodili
23,00 Bob Hoskins și tigrii
0,00 Femei în uniforme albastre
1,00 Mașini extreme: Baloane
2,00 Echipa timpului: Denia
3,00 Arme de război: Submarine germane

ANIMAL PLANET

8,00 Parcul maimuțelor.
8,30 Pet Project
9,00 Vedete necuvântătoare
9,30 Salvați animalele
10,00 Salvați și salvatori
10,30 S.O.S. animalele!
11,00 Rase de câini
12,00 Acvanauții
12,30 Aventurile vânătorului de crocodili
13,00 Aventurile lui O'Shea
13,30 Parcul maimuțelor
14,00 Pet Project
14,30 Vedete necuvântătoare
15,00 O odisee africană
16,00 În lumea animalelor, cu frații Kratt
16,30 Rase de câini
17,30 Veterinari în Africa
18,30 Salvați animalele!
19,00 Salvați și salvatori
19,30 S.O.S. animalele
20,00 Aventuri subacvatice
21,00 Universul naturii
22,00 Acvanauții
22,30 Aventurile vânătorului de crocodili
23,00 Aventurile lui O'Shea
23,30 Poliția veterinară americană
0,00 Neîmblânzita Australie
1,00 Urgențe veterinare
2,00 Parcul maimuțelor
3,00 Vedete necuvântătoare

ATOMIC TV

7,00 Selector
10,25 Reactor - rel.
10,30 Selector
11,00 Atomix - rel.
14,00 Interactiv
15,30 Proaspete și fierbinți
15,55 Reactor
16,00 Vot
17,00 Selector
19,00 Atomix
21,55 Reactor - rel.
22,00 Selector
23,00 Vibrații - rel.
0,00 Insomnia

BUDAPESTA 1

6,45 Lumea satului; 7,00 Matinal; **9,30 Topmodell - s.**; 10,02 Știri; 10,05 Magazin informativ; 10,05 Cultură; 11,00 Știri; **11,55 Un inspector roman - s. pol. Italia**; 13,01 Știrile prânzului; 14,00 Magazine regionale; 15,00 Știri; 15,05 Asta s-a întâmplat; 16,00 Știri; 16,05 Emisiunea pensionarilor; 16,30 Călătorie neașteptată; 17,30 Magazin de informatică; 18,00 Știri; 18,04 Izvor - sănătate și mod de viață; 18,30 Nici nepoții nu vor vedea; 19,00 Știri; 19,15 Poveste; 19,35 Fereastra - mag. informativ; 20,30 Știri; **21,05 Cetatea fără nume - s. Ungaria, 1981**; 22,28 Știri; 22,30 Fete europene; 23,00 Actual; 23,20 Știri; 23,30 Tema zilei; 23,40 Cultură; **23,50 Provocator - f. acț. SUA, 1996**; 1,30 Cronică carpatică

RTL KLUB

7,30 Calendar; 8,00 Clubul copiilor; 10,00 Clubul rețetelor; 10,10 Top Shop; **10,25 Julieta - s.**; 10,50 Tele-concurs; 11,40 Top Shop; 12,35 La prânz - magazin distractiv; 14,10 Tele-concurs; **15,00 Norm Show - s. SUA**; **15,30 Vacanță aventuroasă - s. Franța**; 16,30 Doar un cuvânt - conc; 16,35 Clubul rețetelor; **16,45 Milagros - s.**; 17,15 Doar un cuvânt - conc.; **17,20 Pasiuni sălbatice - s.**; 18,10 Monika - show; 19,00 Întâlniri - mag.; 19,30 Știri; 19,55 Fii și tu milionar!; 20,25 Fokus; **20,55 Între prieteni - s.**; **21,25 Vânătorii averii - comed. SUA**; **23,05 Mizerabilii - f. Franța 4/2**; 0,50 Știri; **1,10 Hype - s.**; 1,35 Fokus; 2,05 Modă

RADIO EUROPA FM (89,3 MHz)

6,00-10,00 Deșteptarea - cu Gabi Dobroiu (7,00 Jurnalul de dimineață); 10,00 Europa Express cu George Zafiu; 13,00 Jurnalul de prânz; 13,30 România în direct cu R. Turcescu; 14,00 Drum cu prioritate cu Radu Constantinescu; 18,00 Jurnalul de seară; 18,30 Interviurile Europa FM; 19,00 Clubul de seară cu Denis Ciulinaru; 22,00 Jurnalul de noapte; 22,30 Infomania cu Dan Goanță; 23,00 Europa lângă tine

RADIO ARAD & RADIO CONTACT (99,1 MHz)

6,00 Lupta cu somnul; 8,00 Matinal café; 10,00 Tovarășii mei; 12,00 Pulsul zilei; 13,00 Sony Music Show; 14,00 Radio Deutsche Welle; 15,00 Muzica așa cum vrei; 17,00 Radio Vocea Speranței; 18,00 Radio France International; 19,00 Întâlnirea de vineri; 20,00 Bună seara, Arad!; 21,00 Seară de seară; 22,00 Vineri noaptea nu mi-e somn

ABONEAZĂ-TE LA ADEVĂRUL

OTV

6,00 S-a întâmplat aseară
7,00 Zori de zi
10,00 Teleshopping
10,15 La hanul lu' nea Mărin - Muzică populară
10,45 Contați pe noi, contați pe OTV!
13,00 Caleidoscop zodiacal
14,00 24 de ore
16,00 Încotro?
17,30 24 de ore
18,00 Condurățeanu întreabă
19,00 24 de ore
21,00 Dan Diaconescu - direct
23,00 Clubul cascadorilor
0,00 Vot

TELE 7 ABC

7,35 Știri
7,50 Videoclipuri
10,00 Tentații - rel.
11,00 Serial - s. rel.
12,00 Documentar - rel.
13,00 Videoclipuri
14,00 Ștefan Luchian - f. rel.
16,00 Reportaj 7abc - rel.
17,00 Jurnal european - doc.
17,30 Serial - s.
18,30 Telejurnal
19,00 Destinația: Germania - doc.
19,30 Concert
20,30 Fata Morgana - dramă, România, 1981
22,00 Loto. Joker. Pariul Trio
22,20 Concert - rel.
23,00 Documentar - rel.
23,30 Știri. Sinteza zilei
23,45 Videoclipuri

TV ACASĂ

7,45 Din viață - rel.
8,15 Povestiri adevărate - rel.
9,00 Maria Belen - s., rel.
* Căsuța poveștilor - rel.
10,15 Vei fi a mea Paloma! - s. rel.
(●) 11,15 De 3 x femeie - rel.
12,15 Dragoste și putere - s. rel.
12,45 Salomé - s. rel.
13,40 Micuțele doamne - s.
15,00 Dreptul la viață - s.
15,50 Căsuța poveștilor
16,00 Fiorella - s.
17,30 Taina din adâncuri - s.
18,30 Maria Belen - s.
19,30 Povestiri adevărate
* Vremea de acasă
20,00 Vei fi a mea, Paloma! - s.
* Vremea de acasă
(●) 21,00 De 3 x femeie
22,00 Salomé - s.
22,55 Dragoste și putere - s.
23,25 Povestiri adevărate - rel.
* Vremea de acasă
0,00 Fiorella - s. rel.
1,30 Sânge din sângele meu - s.
(●) 2,15 De 3 x femeie - rel.
3,15 La casa de vis - rel.
3,45 Acasă la români, cântă-mi lăutare! - rel.

HBO HBO

8,00 Rutina, bat-o vina - comedie, SUA, 1999
9,30 La Hollywood - comedie, SUA, 2000
10,55 Iubirea secretă a reginei Victoria - dragoste, Marea Britanie, 1997
12,40 Teoria dragostei - comedie, Canada, 1999
14,15 Concert Christina Aguilera
15,15 Fata de pe pod - dramă, Franța, 2000
16,45 Turbulențe2: frica de înălțime - acțiune, SUA, 1997
18,25 Happy Gilmore - comedie, SUA, 1996
20,00 Al 13-lea războinic - aventuri, SUA/Canada, 1999
21,45 Capodopera - comedie neagră, Spania, 2000
23,40 Complicitate - dramă, SUA, 1999
1,20 Panorama: Puterea de a molesta - doc.

RCS TV RCS

8,30 Cafeaua de dimineață
9,30 Desene animate
10,00 Videoclipuri
10,15 Trei destine - s.
11,00 Știrile RCS 1 - rel.
11,45 O oră cu Dani Dascălu
12,45 Videoclipuri
13,00 Animalele fraților Kratts - doc.
13,30 Radical Power - doc.
14,00 Știrile RCS 2 - rel.
14,35 Hit squad - comedie
15,00 Trei destine - s.
15,45 Videoclipuri
16,00 Emisiune în limba maghiară
17,00 Vânătorul american - doc.
17,30 Ecoul străzii
18,00 Frumusețe și stil
18,15 Știrile RCS 1
19,00 Joia populară
20,00 Adrenalina
21,00 Provocările tehnologiei - doc.
21,30 Tradiții și folclor
22,00 Știrile RCS 2
22,35 Triunghi de platină - film
24,00 Erotica

TV 2

6,50 Matinal; **10,00 Visători îndrăgostiți** - s.; **10,45 Rosalinda** - s.; 11,10 Neobișnuit - show; 11,40 Ofertă directă; 12,40 Noi, maghiarii; **12,50 Riviera** - s.; **13,25 Diresta** - s.; **13,50 Sitting Bull** - w., SUA, 1967; **15,30 A iubi până la pornire** - s.; 16,10 Concurs telefonic; **16,30 Lucecita** - s.; **17,30 Prieteni și iubiri** - s.; 18,00 Claudia; 19,00 Activ; 19,30 Fapte; **19,55 Buni prieteni** - s.; **20,25 Fără milă**; 21,00 Poenbomba - em. distr.; 21,30 Fantastica Europa - La voi cum este? - emis. Friederikusz Sandor; **23,00 În capcana rețelei** - s. SUA; 0,00 Bună seara, Ungaria!; 1,00 Autoexpo; 1,00 Beri legendare - doc.; **1,45 Nevinovăția** - f. pol., Anglia, 1984; 3,25 Activ - magazin

DUNA TV

6,30 Matinal; 9,40 Ținuturi; 10,10 Școala de artă a dansului; 10,50 Cafenele, saloane literare - doc.; 11,10 Dansuri populare; 12,00 Mari - doc. 12,50 Știri; 13,10 Religie - magazin; **13,40 Povârniș** - f. Ungaria, 1943; 14,40 Peregrinări; 14,55 Lumea de mâine; 15,20 Și după 1000 de ani - doc. 16,20 Hungaria Litterata; **17,05 Prieteni la strand** - s. Germania; 18,00 Calendarium - magazin; 19,00 Știri; 19,30 Basme; 20,00 Mag. economic; **20,30 Halo, halo** - s. distr. Anglia, 1984; **21,00 Povestirile lui Borges** - f. Argentina, 1990; 22,00 Concert Ando Drom; 23,35 Freeport - doc.; 22,45 Știri; 23,05 Jurnal cultural; **23,35 Opera din Cluj** - s.; 0,25 Fără hotare - doc.; 0,55 Știri

PRO 7

7,25 Taff - magazin; **8,15 Caddyshack** - comed. SUA, 1980; **10,15 Vânătorii de tornade** - acț. SUA, 1998; **12,05 Chaos City** - s.; **12,30 Roseanne** - s.; 13,05 Talk-show; 14,00 Sam; 15,00 Talk-show-uri; 18,00 Taff; **19,00 Misiunea: Germania, show** - s.; **19,30 Sabrina** - s.; 20,00 Simpsonii - d. a.; 20,30 Galileo - mag. de știință; 20,55 Știri; **21,15 Alergătorul** - thriller, SF, Germ., 2000; 23,15 TV Total; 0,20 Elton TV; **0,50 League of Gentlemen** - s. Anglia; 1,25 Switch - parodie TV

TV 5

11,00 Jurnal TV5; **11,15 Infinitul oceanului** - f. rel.; 13,05 Magazin; 13,30 **Jurnal France 3**; 14,05 Magazin; **15,15 Nervozitate** - dramă, Franța, 1993; 17,00 Jurnal TV 5; 17,30 Teleturism; 18,05 Piramida; 18,30 Întrebări pentru un campion; 19,00 Jurnal; **19,15 Infinitul oceanului** - dramă, Franța, 1998; 21,00 Jurnal TSR; 21,30 Jurnal France 2, Alegeri 2002; 22,05 Documentar; 23,05 Jurnal TV 5; **23,30 Visul tigrului** - s.; 1,00 Jurnal RTBF; 1,30 Soir 3

EUROSPORT

9,30 Golf - Greensboro /SUA; 10,30 Yachting; 11,00 Motorsport magazin; **11,30 Fotbal**: Japonia-Honduras; 12,30 Fotbal: Japonia-Slovacia, direct; 14,30 Fotbal sub 17 ani CE Danemarca, direct; 15,30 Echitație - Leipzig direct; 17,00 Fotbal; 17,30 Ciclism - turul Romandiei; 18,30 Fotbal U 17, Danemarca, direct; 20,15 Fotbal magazin; 20,45 Fotbal - jucători; 21,00 Fotbal - echipa de vis; 21,30 Box; 23,45 Fotbal istoria CM; 0,00 Știri; 0,15 Fotbal - CE, sub 17 ani; 2,00 Fotbal - jucători; 2,15 Știri.

VĂ RECOMANDĂM

ANTENA 1
22,00 Unul nu vede, celălalt nu aude - comedie

Wally și Dave sunt doi prieteni care au un chioșc de ziare, Wally e orb, iar Dave e mut. Ei sunt singurii martori ai unei crime petrecute chiar lângă chioșcul lor. Dave crede că a văzut o femeie, Wally crede că a simțit mirosul unui parfum, însă poliția consideră că ei sunt criminalii. Încercând să se disculpe, cei doi trec prin cele mai comice situații.

VĂ RECOMANDĂM

HBO

18,25 Happy Gilmore - comedie, SUA, 1996

20,00 Al 13-lea războinic - aventuri, SUA/Canada, 1999

TVR 1

7,00 Jurnalul de dimineață
7,30 Strict necesar. Magazin
8,15 Pasiuni - s. rel.
(●) 9,00 Quo Vadis? - rel.
10,30 Oameni ca noi - rel.
11,00 TVR Iași
13,00 Recurs la morală - rel.
14,00 Jurnalul de prânz
14,20 Memorialul durerii - rel.
15,05 Eveniment - mag. de actualitate culturală
16,00 Convietuiri. Magazin pentru alte naționalități
16,30 Panorama. Magazin în limba germană
17,00 Vino să vezi!
17,45 Pasiuni - s.
18,30 Careul de aur - divertisment
19,10 Avanpremieră Știri. Sport
19,20 Istoria fotbalului
20,00 Jurnal. Meteo. Sport
20,45 Curat Caragiale! Parol!
(●) 20,50 Quo Vadis? - istoric, Italia, 1985. Partea a treia
22,30 Reflecții rutiere
22,45 Euroatlantica
23,45 Jurnalul de noapte
0,00 Profesioniștii
1,00 Vino să vezi! - rel.
1,45 Jurnal. Meteo. Sport - rel.
2,35 Curat Caragiale! Parol! - rel.
2,40 „Traviata" la Paris - muzical. Italia, 2000

TVR 2

7,50 Diminețile unui bărbat cuminte
8,50 Călătoria lui Allen Strange - s.
9,15 Desene animate - rel.
10,10 Zona crepusculară - s., rel.
10,35 Tată, am încurcat-o! - s.
11,00 Arta apărării - rel.
11,30 Răscruci - rel.
12,00 Paradisul de lângă noi - rel.
12,30 Sport Plus - rel.
13,30 Știri
13,35 Mit și istorie - rel.
14,00 Desene animate
15,15 Toți, împreună
16,00 Tribuna partidelor parlamentare
16,30 Noua cortină de fier
17,30 Afaceri la cheie
17,55 Știri
18,00 Știri regionale
18,30 Economia încotro?
19,00 Lege pentru toți
19,40 Banatica (emisiune în limba sârbă)
20,00 Cauza și defectul
21,00 Zona crepusculară - s.
21,30 Telejurnal
22,00 Timpul trecut: Voluntarii uitați
(●) 22,50 Cortina neagră - suspans, Italia, 1993
0,30 Sport Plus - rel.
1,30 Puls 2002 - rel.

PRO TV

7,00 Teo - rel.
* Omul care aduce cartea
8,00 Știrile Pro TV - Ziarul dimineții tale
9,00 Tânăr și neliniștit - s. rel.
10,05 .Ro - rel.
10,10 X și Zero - rel.
10,00 UEFA Champions League - rel.
10,45 Rezumat UEFA - rel.
12,00 Anno Domini - s.
14,00 Spirite neliniștite - rel.
15,00 Gândește liber - rel.
16,00 Tânăr și neliniștit - s.
17,00 Știrile Pro TV
* Vremea
* Europa pur și simplu delicioasă
17,45 Teo - em. divertisment
19,00 Știrile Pro TV
* Sport
* Vremea
(●) 20,00 Rădeți cu oameni ca noi!
22,00 Știrile Protv
(●) 22,30 Familia Bundy - s.
22,55 .Ro
23,00 Provest cu Bogdan Chiriac
0,00 Știrile Pro TV
(●) 0,15 Familia Stupid - comedie, parodie, SUA, 1996
2,15 Zero - rel.
3,00 Provest - rel.
4,00 Profeții despre trecut - rel.

ANTENA 1-TV ARAD

8,00 Cafeaua cu sare
9,00 Știri TVA - rel.
9,30 Emisiune în limba bulgară - rel.
10,00 Vântul prin sălcii - aventuri
11,30 World Music Awards 2002 - rel.
4,00 Gong Show - rel.
16,00 Pactul de stabilitate
16,30 Publicitate, Promo
16,45 Știri TVA
19,50 Masca de argint - aventuri, România, 1984
(●) 22,00 Unul nu vede, celălalt nu aude - comedie, SUA
(●) 0,00 Miracol pe autostradă - dramă, SUA
2,00 Observator - rel.
3,00 Zile din viața noastră - s.
5,00 Cafeaua cu sare - rel.
6,00 Soledad - s. rel.
7,00 Ispita - s.

PRIMA TV

7,00 Luna sălbatică - s., rel.
8,00 Zid
12,55 Clip Art
13,00 Cronica cârcotașilor - rel.
14,00 Desene animate
14,30 Exploziv - rel.
15,00 Motor - rel.
15,30 Viper - s.
16,30 Luna sălbatică - s.
17,30 M.A.S.H. - s.
18,00 Focus
19,00 Camera de râs
19,30 Real TV
20,00 Reuniunea de clasă. Cu Andreea Raicu
22,00 În fața presei - cu D. Tinu și C. Nistorescu
23,00 Focus Plus
23,30 M.A.S.H. - s. rel.
0,00 Viper - s. rel.
0,55 Clip Art - rel.
1,00 Camera de râs - rel.
1,30 Focus Plus - rel.

DISCOVERY

7,05 Hoți îndrăzneți
8,00 Invincibilii
9,00 Mașini zburătoare
9,55 Mari conducători ai Egiptului
10,50 Povestiri de la zoo
11,15 Vânătorii
12,10 Robotica
13,05 Hoți îndrăzneți
14,00 Invincibilii
15,00 Mașini zburătoare
15,55 Mari conducători ai Egiptului
16,50 Povestiri de la zoo
17,15 Vânătorii
18,10 Robotica
19,05 Hoți îndrăzneți
20,00 Invincibilii
21,00 Mașini zburătoare
21,55 Mari conducători ai Egiptului
22,50 Povestiri de la zoo
23,15 Vânătorii
0,10 Robotica
1,05 Hoți îndrăzneți
2,00 Invincibilii
3,00 Inventatori
3,25 Confesiuni
3,55 Goana după aur
4,50 Miracole arhitecturale
5,15 Jeff Corwin

ANIMAL PLANET

8,00 Parcul maimuțelor
8,30 Pet Project
9,00 Sălbăticiuni
9,30 Salvați animalele!
10,00 Salvați și salvatori
10,30 S.O.S. animalele!
11,00 Rase de câini
12,00 Acvanauții
12,30 Aventurile vânătorului de crocodili
13,00 Aventurile lui O'Shea
13,30 Parcul maimuțelor
14,00 Pet Project
14,30 Vedete necuvântătoare
15,00 Inimă sălbatică
16,00 Ghici cine cărăie
16,30 Rase de câini
17,30 Urgențe veterinare
18,30 Salvați animalele!
19,00 Salvați și salvatori
19,30 S.O.S. animalele!
20,00 Marele albastru
21,00 Animalele de la A la Z
21,30 Qed: Cazuri grave
22,00 Acvanauții
22,30 Aventurile vânătorului de crocodili
23,00 Aventurile lui O'Shea
23,30 Dosarele crimei
0,00 Africa neîmblânzită
1,00 Urgențe veterinare
2,00 Parcul maimuțelor
2,30 Pet Project

ATOMIC TV

7,00 Selector
10,25 Reactor - rel.
10,30 Atomix - rel.
13,30 Selector
14,00 Interactiv
15,30 Selector
15,55 Reactor
16,00 Selector
19,30 Atomix
22,30 Reactor - rel.
22,35 Selector
23,00 Klubb Bizarre
0,00 Selector
1,00 Insomnia

BUDAPESTA 1

7,00 Matinal - desene animate; **9,35 Topmodell** - s.; 10,05 Magazin cultural; 11,53 Știri; **11,55 Un polițist roman** - s. Italia; 13,01 Știri; 14,00 Magazin minorități; 15,00 Știri; 15,02 Ecranul nostru; **15,30 Vise pe țărmul mării** - s. Franța, 1998, 2 ep; 16,00 Știri; **16,02 Șvabii și via** - s. Ungaria; **16,30 Călătorie neașteptată** - s.; 17,30 Biserici unitariene - doc.; 18,00 Știri; 18,03 Și nepoții vor vedea; 18,30 Cronică catolică; 19,00 Știri; 19,15 Poveste; **19,35 Dempsey și Makepeace** - s.; 20,30 Știri, meteo, sport; **21,05 Pisica neagră** - f. TV Ungaria, 1972; 21,57 Știri; **22,03 Pistolul** - s. SUA, 1997; 22,50 Actual; 23,10 Știri; 23,15 Tema zilei; 23,30 Cultura; 23,35 Plus 1 - doc; **0,30 Marea crăpelniță** - comed. IT-FR, 1973

RTL KLUB

7,30 Matinal; 10,00 Clubul rețetelor; 10,10 Top Stop; **10,25 Julieta - Labirintul pasiunii** - s.; 10,50 Teleparti - concurs TV; 11,40 Top Shop; 12,35 La prânz - mag. informativ; 14,00 Știri; 14,10 Teleparti - conc. tv. **15,00 Helene și băieții** - s.; **15,30 Vacanțele iubirii** - s. av. F; 16,35 Clubul rețetelor; **16,45 Milagros** - s.; 17,15 Concurs telefonic; **17,20 Pasiuni sălbatice** - s.; 18,10 Monika - show; 19,00 Mag. vedetelor; 19,30 Știri; 19,55 Fii și tu milionar! - conc.; 20,25 Focus; **20,55 Între prieteni** - s.; **21,25 Folks!** - comedie, SUA; **23,25 Oamenii președintelui** - s.; 0,25 Mag. cinematografic; 0,55 Știri; 1,15 Multimedia magazin; 1,45 Focus; 2,15 Mod

VĂ RECOMANDĂM

PRO TV
0,15 Familia Stupid - comedie, parodie

Filmul este inspirat dintr-un serial de desene animate și îi are în centru pe membrii familiei Stupid, care încearcă să descopere cine le fură gunoiul din grădina casei. Cu totul întâmplător, familia de caraghioși, în frunte cu domnul Stanley, descoperă, în căutările lor, o rețea internațională de traficanți de arme.

ABONEAZĂ-TE LA ADEVĂRUL

OTV

6,00 S-a întâmplat aseară
7,00 Zori de zi
10,00 Teleshopping
10,15 La hanul lu' nea Mărin
10,30 Contați pe noi, contați pe OTV!
13,00 24 de ore
16,00 Meserii și meseriași
16,30 24 de ore
17,00 Info pescar
18,00 24 de ore
18,20 Tărăboiul zilei
18,30 Condurățeanu întreabă
19,30 Film artistic
21,00 Dan Diaconescu Direct
23,00 Vieți și destine
23,30 Cercul vrăjitoarelor
0,00 Zestrea

TELE 7 ABC

7,35 Știri
7,50 Videoclipuri
10,00 Tentații - rel.
11,00 Apel: Crima - s., rel.
12,00 Documentar
13,00 Videoclipuri
14,00 Felix și Otilia - f., rel.
16,00 Reportaj 7abc - rel.
17,00 Germania astăzi - doc.
17,30 Apel: Crima - s.
18,30 Telejurnal
19,00 Viitorul azi - doc.
19,30 As Show - rel.
20,30 Concurs - f. România, 1982
22,15 Concert
23,00 Documentar
23,30 Știri
23,45 Videoclipuri

TV ACASĂ

7,45 La casa de vis - rel.
(I)8,15 Povestiri adevărate - rel.
9,00 Maria Belen - s., rel.
* Căsuța poveștilor
10,15 Vei fi a mea, Paloma! - s., rel.
(●) 11,15 De 3 x femeie - rel.
12,15 Dragoste și putere - s., rel.
12,45 Salomé - s. rel.
13,40 Micuțele doamne - s.
15,00 Dreptul la viață - s.
15,50 Căsuța poveștilor
16,00 Fiorella - s.
(●) 17,30 Taina din adâncuri - s.
18,30 Maria Belen - s.
19,30 Povestiri adevărate * Vremea de acasă
20,00 Vei fi a mea, Paloma! - s.
* Vremea de acasă
22,00 Salomé - s.
22,55 Dragoste și putere - s.
23,25 Povestiri adevărate - rel.
* Vremea de acasă
0,00 Fiorella - rel.
1,30 Petrecerea - Îndrăgostiți în bucătărie - rel.
2,30 Petrecerea - rel.
3,30 Acasă la români - rel.
5,45 Taina din adâncuri - rel.

HBO

8,00 Cultura tehno - doc.
8,55 Elizabeth - f. Anglia, 1998, cu Cate Blanchett, G. Rush
11,00 Dosarele Y - s.
11,25 Totul pentru Celtics - comed. SUA, 1996
12,55 Istoria se scrie noaptea - f. SUA, 1999, cu Bill Pullman
14,30 Irezistibilă - comed. romantică SUA, 1999, cu Sarah Michelle Gellar
16,10 Bowfinger - comed. SUA, 1999, cu Steve Martin, Eddie Murphy
17,50 Crime în vis - f. SUA, 1999, cu Annette Bening, Aidan Quinn
19,30 Cinema
20,00 Capcană pentru hoț - f. SUA, 1999, cu Sean Connery, Catherine Zeta-Jones
21,55 Circul - f. Marea Britanie, 2000, cu John Hannah
23,35 Sub pământ s. r. l. - s., rel.
0,35 Colecționarul de oase - f. SUA, 1999, cu Denzel Washington, Angelina Jolie
2,35 Cubul - SF Canada, 1998
4,10 Gemenii - comed. Anglia, 1997

TV RCS

8,30 Cafeaua de dimineață
9,30 Desene animate
10,00 Videoclipuri
10,15 Trei destine - s., rel.
11,00 Știri RCS - rel.
11,45 Adrenalina - emis. informativă, rel.
12,45 Videoclipuri
13,00 Animalele fraților Kratts - doc.
13,30 Radical Power - doc.
14,00 Știri RCS 2 - rel.
14,35 Ecoul străzii - rel.
15,05 Trei destine - s.
15,50 Cavalerii orașului - film
17,15 Emisiunea în limba maghiară
18,15 Știri RCS
19,00 Videoclipuri
19,10 Partea nevăzută a lunii - f.
20,40 Videoclip
20,50 Vânătorul american - s.
21,20 Videoclipuri
21,30 Hit Squad - s.
22,00 Știri RCS 2
22,35 Frontiera Live
(■) 24,05 Erotica

TV 2

6,50 Matineu; **10,00 Visători îndrăgostiți** - s.; **10,45 Rosalinda** - s.; 11,10 Gură de copil - em. F. Sandor; 11,40 Ofertă directă; 12,40 Noi maghiarii; **12,50 Riviera** - s.; **13,35 Diresta** - s.; **14,00 Eroul stângaci** - f. av. Italia, **1964; 15,40 A iubi până la pornire** - s.; 16,10 Concurs telefonic; **16,30 Lucecita** - s.; **17,30 Prieteni și iubiri** - s.; 18,00 Claudia - show; 19,00 Activ; 19,30 Fapte; **19,55 Buni prieteni** - s.; 20,25 Fără milă - conc. TV; 20,55 Castravete - show politic; 21,25 Sastaps - cabaret; **22,00 Duel spiritual** - f. SUA, **2001**; 0,00 Bună seara; **0,45 Spionul** - - **thriller SUA, 1989**; 2,40 Activ - magazin

DUNA TV

6,30 Matinal; 9,40 Mag. economic; 10,10 Totuși, al cui e Dumnezeu? - doc.; **10,55 O viață grea** - f. Italia, **1961**; 12,50 Știri; 13,10 Festivalul primăverii budapestane; 13,50 Jurnal cultural; 14,20 Geograf îndrăgostit; **14,50 Renaștere** - s. Anglia; 15,50 Istoria filmului maghiar; 16,50 Comorile științei - mag.; 17,20 Virtus - mag. sportiv; 18,00 Calendar - mag.; 19,00 Jurnal; 19,30 Poveste; 20,00 Casă cu curte - mag. de arhitectură; 20,25 Izvorul viitorului - mag. cultural; 20,30 Haidanaban, danaban - em. lui Sebő Ferenc; **20,40 Viață cu orice preț** - comed. **Cehia, 2000**; 22,45 Știri; **23,05 Amanții verii** - f. SUA, **1982**; 0,40 A. P. Mobil în Ardeal; 1,10 Știri

PRO 7

7,00 Sam - magazin; 7,45 Taff - mag.; **8,35 Cine-i șeful?** - s.; **9,05 Fam. Bundy** - s.; **9,35 Chaos City** - s.; **10,05 Melodramă SUA, 1993, cu Cybill Shepherd**; **12,00 Chaos City** - s.; **12,30 Roseanne** - s.; 13,00 Talkshow; 14,00 Sam - magazin; 15,00 Talkshow-uri; 18,00 Taff - magazin; **19,00 Prieteni** - s.; **19,30 Sabrina** - s.; **20,00 Simpsonii** - s.; 20,30 Galileo - mag.; 20,55 Știri; **21,15 Turbulență 2** - f. acț. SUA, **1999**, cu Tom Berenger; **23,15 Boy Soldieres** - f. acț. SUA, **1991; 1,20 Hardball** - **Vânătorul de recompense 2** - f. SUA, **1996**

TV 5

10,05 Zig Zag Café; 11,00 Jurnal TV5; **11,15 Alegerea** - s.; 13,05 Magazin; 13,30 Jurnal; 14,05 Fax culture; 15,00 Jurnal; **15,15 Alegerea** - s.; 17,00 Jurnal; 17,20 Invitat TV 5; 17,30 Mediterraneo; 18,00 Info TV5; 18,05 Piramida; 18,30 Întrebări pentru un campion; **19,15 Alegerea** - s.; 21,00 Jurnal Belgia; 21,30 Jurnal France; 22,05 Elysée 2002; 23,00 Jurnal TV; 23,15 Documentar; 1,30 Jurnal TSR; 0,20 Soir 3; 2,20 Canada azi; 2,30 Info TV 5

EUROSPORT

9,30 Haltere CE Antalya; 11,00 Motorsport; 11,30 Motorsport; 12,00 Golf; 13,00 Yachting - mag.; 13,30 Fotbal - One World, One Cup; 14,30 Haltere CE Antalya; 16,00 Tenis - ATP Barcelona; 17,30 Haltere CE Antalya în direct; 19,00 Fotbal CM legende: Pele, Zidane; 19,15 Fotbal - Elias Figueroa (Chile); 20,00 Haltere CE Antalya direct; 0,00 Știri; 0,15 Fun/Extremsport; 0,45 Haltere CE Antalya; 22,00 Gimnastică CE masc. Patras/Grecia; 23,00 Fotbal - legende; 2,15 Știri

RADIO PRO FM (92,1 MHz)

5,00-5,30 BULETIN DE ȘTIRI la fiecare sfert de oră; **5,30-7,00 PRO FM PÂNĂ LA UNU** cu Ramon Cotizo; **7,00-10,00 PRO FM PÂNĂ LA UNU** cu Flavius Esnican; **10,00-13,00 PRO FM PÂNĂ LA UNU** cu Mihai Dobrovolschi; **13,00-14,00 13-14 CU ANDREI** cu Andrei Gheorghe; **14,00-17,00 POFTIM PRO FM** cu Cătălin Lăpușcă; **17,00-19,00 FPRO FM E AICI** cu Cristi Schnebli; **19,00-22,00 281.976** cu Flavius Esnican; **22,00-24,00 LATINO PARTY** cu Vali Bărbulescu; **0,00-2,00 HOT PARTY MIX** cu DJ Mike

RADIO TIMIȘOARA

6,00 Ceasurile dimineții; 8,00 Muzică populară cu dedicații; 9,00 Cânt din suflet; 10,00 De zece ori România; 11,00 Antemeridian Club; 12,00 Miez de zi la polul vest; 13,00 Emisiune în lb. germană; 14,00 Emisiune în lb. maghiară; 15,00 Emisiune în lb. sârbă; 16,00 Actualitatea în 60 de minute; 17,00 Carusel cultural; 18,00 Actualitatea radio; 18,10 Amintiri, amintiri; 19,00 Radiojurnal; 19,15 Întâlnire cu muzica; 20,50 Călătorie în lumea poveștilor; 21,00 Curierul de seară; Știri: 6,00; 6,50; 7,50; 9,00; 11;00; 11,30; 12,25; 12,50; 16,20; 17; 20; 21; 21,30; 21,50. **Radio Jurnal**: 7; 16; 19-

RADIO „21" SEBIȘ (92,1 FM)

6,00-9,00 Cronica cârcotașilor - (p); 9,00-10,00 Precinie, precinie - muzică populară; 10,00-12,00 Cafeaua de zece 12,00-15,00 21 Expres; 15,00-16,00 Bună ziua, oameni buni - muzică populară; 16,00-19,00 Meridian 21; 19,00-20,00 Sus, paharul, fiecare - muzică populară; 20,00-22,00 E seara ta!; 22,00-24,00 Tropical Party - (p); 24,00-6,00 21 Night Hits - (p); Știri: 6,00; 7,00; 9,00; 11,00; 15,00. Jurnale: 8,00; 13,00; 18,00..

TVR 1

7,00 Ceasul deșteptător
8,00 Desene animate
8,50 Garajul lui Ziggy
10,20 Necazuri de puștoaică - s.
11,10 Auto Club
11,55 O vedetă populară
12,45 Debut 50 Plus
13,45 Jurnalul de prânz
14,00 Formula 1: MP al Spaniei. Calificări
15,00 Ora G
16,00 Teleenciclopedia
17,00 Fotbal: FC Național-Rapid București
19,00 Muzica e viața mea!
20,00 Jurnal. Meteo. Sport
20,30 Agenda europeană
20,35 Curat Caragiale! Parol!
20,40 Surprize, surprize
23,10 Jurnalul de noapte
(▲) 23,25 Gașca - comedie SUA, 2000, cu Richard Dreyfuss, Burt Reynolds, Carrie Anne Moss
1,00 Ora G - rel.
2,00 Jurnal - rel.
2,35 Teleenciclopedia
3,35 Fotbal. Meci din Divizia A - rel.
5,10 O vedetă populară

TVR 2

7,00 Ferestre spre cer
7,50 Remix - rel.
8,50 Camera de gardă - rel.
9,40 Reforma la bani mărunți - rel.
10,10 Desene animate - rel.
11,00 Lumea lui Chiț-Chiț
11,45 Flipper și Lopaka - s.
12,10 Piatra magică - s.
12,40 Arta apărării
13,10 Arca lui Noe
13,40 Atlas
14,15 Planeta singuratică
15,00 Știri
15,10 Bărbați, la cratiță!
16,30 Fețe
16,35 Andromeda - s.
17,20 Gata cu fumurile!
17,25 Sabrina, vrăjitoarea adolescentă - s.
17,55 Știri
18,00 Știri regionale
18,15 Gratzy Informatoru' - revista presei săptămânale
18,20 În prelungiri - sport
19,15 Trasee bănățene
19,30 Noi@tvrtimisoara.ro
20,00 Gimnastică artistică - CE masculin
22,05 În plină acțiune - s.
(▲) 22,50 Despre viață și sex
23,40 Night Calls - concert Joe Cocker
(●) 0,40 Sfântul giulgiu - f. Italia, 2001
2,20 Familia și legea - s.

PRO TV

7,30 Desene animate
9,00 Apărătorii planetei - s.
9,20 Desene animate
10,00 Gașca din Malibú - s.
10,30 Promotor
11,00 Review - Raliu Cipru
12,00 Magazin Liga Campionilor
12,55 Știrile Pro TV
13,00 Dădacă la 6 ani - s.
13,30 Prietenii tăi - s.
14,00 Live Music Maker - Muzică pe bune - s.
14,30 **Războinarea haiducilor - f. România**, 1968, cu Toma Caragiu, Marga Barbu, George Constantin, Marin Moraru
16,30 Bucătăria lui Radu
17,00 Morocănoșii - comedie SUA, 1993, cu Jack Lemmon, Walter Matthau, Ann-Margret, Daryl Hannah
19,00 Știrile Pro TV
* Sport * Vremea
20,00 Fotbal Divizia A - Bacău-Dinamo - prima repriză - live
20,45 Fotbal la maxx cu Malonga Parfait
21,00 Fotbal Divizia A - Bacău-Dinamo - repriza a doua - live
22,00 Ally McBeal - s.
23,00 Marcă înregistrată
(▲) 23,30 La limita imposibilului - s.
0,30 Morocănoșii - f., rel.
2,30 Un chef de pomină - f. SUA/Canada, 1997
3,30 Live Music Maker - Muzică pe bune - rel.
4,15 Fotbal Divizia A - rel.

ANTENA 1-TV ARAD

7,30 Paula Seling la Arad
8,00 Știri TVA - rel.
8,30 Un început nou
9,00 Păstorul cel bun
9,30 Lumea mare a celor mici
10,00 Casa de piatră
10,30 Roata de rezervă
11,00 BIT - emisiune de informatică cu Codruț Pănzaru
11,30 Medicul de gardă - emisiune medicală
12,30 Realitățile vieții - s.
13,30 Misterele Bucureștiului - rel.
15,30 Emisarul țarului - f. av. (II)
17,00 Vecinii - emis. prezentată de Adriana Trandafir
18,00 Povești de alinat copii - em. de Dana Deac
19,00 Observator
* Sport * Meteo
19,40 Săptămâna financiară - emisiune realizată de Gabriela Vrânceanu - Firea
20,00 Divertis
21,00 În spatele liniei inamice - f. acț. SUA
23,30 Fotbal din Primera Division
1,30 Emisarul țarului - f. rel.
3,00 Observator - rel.
(●) 3,30 Eu și Frankenstein- thriller, Canada
(●) 5,00 Walking After Midnight - doc. SUA.

PRIMA TV

7,00 Luna sălbatică - s. rel.
8,00 Desene animate
10,00 Să fii sănătos! - emis. medicală
11,00 Sport Magazin
14,00 Motor
14,30 Exploziv
15,00 www. primatv.ro
15,30 Viper - s.
16,30 Luna sălbatică - s.
17,30 M.A.S.H. - s.
18,00 Focus
19,00 Camera de râs
19,30 Real TV
20,00 Vrei să miliardar?
21,00 Banc-Show
23,30 M. A. S. H. - s., rel.
0,00 Viper - s.
1,00 Film erotic
2,30 Focus - rel.

DISCOVERY

10,00 Aventuri la pescuit cu Rex Hunt
10,25 Copiii și Discovery
11,20 Aventurile lui O'Shea
11,50 A renăscut o mașină
12,15 Jeff Corwin în Arizona
13,10 Vânătorul de crocodili
14,05 Bob Hoskins și leii
15,00 BDD: Obsesie fatală
16,00 Medicină alternativă
16,30 Transplant
17,30 Dosarele fitness
18,00 Arme de război
19,00 Câmpuri de bătălie: Bătălia pentru Atlantic - II
20,00 Acoliții lui Hitler
21,00 Robotica
22,00 Misterele de la Stonehenge
23,00 Adevărații incoruptibili
0,00 Criminaliștii
1,00 Medici detectivi
1,30 Muzeul Negru
2,00 Viață și moarte la spitalul de urgență
3,00 Femei în uniforme albastre

ANIMAL PLANET

8,00 Câini utilitari
9,00 Ham! Viață de câine
10,00 Animale legendare
11,00 Animalele și războiul
12,00 Ian Gordon, prietenul rechinilor
13,00 Aventurile vasului Quest
14,00 Contact extrem
15,00 Animalele lui Aspinall
16,00 Spectacolul animalelor
17,00 La zoo
18,00 Câini utilitari
19,00 Ham! Viață de câine
20,00 Animale legendare
21,00 Animalele și războiul
22,00 Musafiri nepoftiți
23,00 Animale de pradă: Urmașii balaurilor
0,00 În flagrant delict
1,00 Aeroportul animalelor
1,30 Nordul sălbatic
2,00 Câini utilitari
3,00 Ham! Viață de câine
4,00 Animale legendare
5,00 Animalele și războiul
6,00 Ian Gordon, prietenul rechinilor

ATOMIC TV

7,00 Selector
10,30 Romanian Top 100
12,30 File de poveste
13,00 Selector
14,00 K Lumea
16,00 Selector
18,30 Atomix
21,30 Febra
22,30 Vibrații
23,30 Klub Bizzar
0,30 Selector
1,30 Insomnia

BUDAPESTA 1

6,45 Viața satului; 7,00 Matinal; 8,25 Alix - d. a., s.; 8,50 Religie; 9,00 Mesajul trecutului; 10,20 Unde? Ce?; **10,50 Numele meu e Jimmy - f. Ungaria, p. 2.**; 11,15 Zanzibar - emis. pt. tineri; **12,10 Sălbaticul - s.** SUA-Canada, 2 ep.; 13,00 Știri; 13,05 Bravo TV; **14,00 Andromeda** - s. SF; 14,40 Pentru drum - circulație; 15,00 Delta - mag.; 15,30 TS - handbal masculin; fotbal; 19,35 Luxor - conc. TV; 20,30 Știri; 21,05 Show-ul numerelor - Sf. Gheorghe - em. distractivă; **22,55 Duhul din ladă - f. acț. HK 1996**; 0,25 Concert Benko Sandor

RTL KLUB

7,30 Religia; 8,00 Clubul copiilor - d. a. ; 10,45 Desene animate Disney; **11,30 Al doilea sărut** - s. Franța; **12,30 Nikki - s. distr.**; 12,55 Concurs telefonic; 13,00 Știri; 13,10 Automania - mag.; **13,40 Formula 1** - MP al Spaniei Barcelona; 15,15 Top of the Tops; **15,45 Între prieteni - s.**; **18,05 Melrose Place - s.**; **18,55 Mr. Bean - s.**; 19,30 Știrile; 19,50 Focus plus; **20,25 Tipii - s.**; 20,50 Gálvölgyi Show - Aprilie; 21,30 Show-ul păcălelilor; 22,30 Heti Hetes - talkshow distractiv; 23,45 Formula 3000; **0,05 Mizerabilii - f. F. 4/3;** 1,55 Știri

VĂ RECOMANDĂM

HBO
20,00 Tribul din fundu' grădinii - comedie

Respectatul antropolog James Krippendorf își ia soția, Jennifer și pe cei trei copii ai lor, într-o expediție prin Noua Guinee, organizată în scopul găsirii unui trib considerat de multă vreme dispărut. Pe parcursul aventurii, Jennifer moare, iar James se vede nevoit să aibă singur grijă de copii. La sfârșitul călătoriei și întoarcerea în Statele Unite, cercetătorul nu numai că nu a găsit tribul pe care-l căuta, dar este și tras la răspundere pentru faptul că a cheltuit toți banii. Temându-se să nu fie acuzat de folosirea incorectă a sumei ce-i fusese încredințată, Kippendorf găsește, într-un final, o idee „genială", ce-ar fi dacă ar „face" un trib imaginar?

ABONEAZĂ-TE LA ADEVĂRUL

OTV

6,00 S-a întâmplat aseară
7,00 Zori de zi
10,00 Teleshopping
10,15 La hanul lu' nea Mărin. Muzică populară -
10,30 Contați pe noi, contați pe OTV!
13,00 Caleidoscop zodiacal
14,00 24 de ore
16,00 Încotro?
17,30 Pe drumul succesului
18,00 Condurățeanu întreabă
19,00 24 de ore
21,00 Dan Diaconescu Direct
23,00 Vieți și destine
0,00 Vot

TELE 7 ABC

7,35 Știri
7,50 Videoclipuri
10,00 Tentații - rel.
11,00 Serial - s. rel.
12,00 Documentar - rel.
13,00 Videoclipuri
14,00 Pădurea de fagi - f. rel.
15,35 Documentar - rel.
16,00 Reportaj 7 abc - rel.
17,00 Germania astăzi. Documentar
17,30 Serial - s.
18,30 Telejurnal
19,00 Destinația: Germania - doc.
19,30 As Show - rel.
20,30 Ștefan Luchian - biografic, România, 1981
22,15 Concert
23,00 Germania astăzi - rel.
23,30 Știri. Sinteza zilei
23,45 Videoclipuri

TV ACASĂ

7,45 Căsuța poveștilor - rel.
8,15 Povestiri adevărate - rel.
9,00 Maria Belen - s. rel.
* Căsuța poveștilor
10,15 Vei fi a mea Paloma! - s. rel.
(●) 11,15 De 3 x femeie - rel.
12,15 Dragoste și putere - s. rel.
12,45 Salome - s. rel.
13,40 Micuțele doamne - s.
15,00 Dreptul la viață - s.
15,50 Căsuța poveștilor - desene animate
16,00 Fiorella - s.
(●) 17,30 Taina din adâncuri - s.
18,30 Maria Belen - s.
19,30 Povestiri adevărate
* Vremea de acasă
20,00 Vei fi a mea Paloma! - s.
* Vremea de acasă
(●) 21,00 De 3 x femeie
22,00 Salome - s.
22,55 Dragoste și putere - s.
23,25 Povestiri adevărate - rel.
0,00 Fiorella - s. rel.
1,30 Sânge din sângele meu - s.
(●) 2,15 De 3 x femeie - rel.
3,15 La casa de vis - rel.
3,45 Acasă la români, cântă-mi lăutare! - rel.

HBO

8,00 Cea mai bună speranță feminină - comedie, Franța, 2000
9,40 Frații Newton - dramă, SUA, 1998
11,45 Molly - dramă, SUA, 1999
13,30 Noile aventuri ale lui Babe în oraș - comedie, SUA, 1998
15,10 Tribul din fundu' grădinii - comedie, SUA, 1998
16,45 Fortăreața 2 - SF, SUA, 2000
18,20 Jaf în timpul potopului - acțiune, SUA, 1998
20,00 Dolce far niente - comedie neagră, România/Franța/Italia, 1999
21,55 Furtuna perfectă - acțiune, SUA, 2000
0,05 Apocalipsa - horror, SUA, 1999

TV RCS

8,30 Cafeaua de dimineață
9,30 Desene animate
10,00 Videoclipuri
10,15 Telenovela
11,00 Știrile RCS - rel.
11,45 Atitudini - informativ
13,15 Animalele fraților Kratts - doc.
13,45 Videoclipuri
14,00 Știrile RCS 2 - rel.
14,35 Conviețuiri - rel.
15,05 Un jaf aproape perfect - film
16,30 Radical power - doc.
17,00 Trei destine - s.
17,45 O altfel de lume - rel.
18,15 Știrile RCS 1
19,00 Aventurile lui Huck - desene animate
19,30 Hit Squad - comedie
19,50 Videoclipuri
20,00 O oră cu Dani Dascălu
21,00 Provocările tehnologiei - doc.
21,30 Videoclipuri
21,40 Vânătorul american - doc.
22,00 Știrile RCS 2
22,35 Ascunde-te și țipă - film
(■) 24,00 Erotica

TV 2

6,30 Ediție matinală; 10,00 Desene animate; **12,20 Comoara din California** - f. SUA, 1967; **14,20 Șoimarul Tamas** - f. av. coprod. 2000; **16,20 Continuă în strâmtoarea Khyber** - comed. Anglia, 1968; 18,00 Claudia - show; 19,00 Activ - magazin; 19,30 Fapte - mag. **20,10 Buni prieteni** - s.; **20,35 Regina săbiilor** - s. coprod. 2000, ep. 1; **21,30 Omul care știa prea multe** - comed. SUA, 1997; **23,25 Lacul spaimei** - thriller, SUA, 1998; **1,10 Baywatch** - s.; 1,35 Activ - magazin

DUNA TV

6,30 Dimineața; 7,00 Cercul gospodarilor; 7,30 Bulgari, grădinari - doc.; 8,15 Ce-i adevărat e adevărat - s.; 8,30 Em pt. copii; 8,40 Autobuzul școlii - d.a.; 9,05 Desene animate; 12,00 Prieteni la șirand - s.; 12,50 Știri; 13,10 Biserica vie; 13,40 Inițiere; 13,55 Galerie istorică; 14,25 Și după 1000 de ani - doc.; 15,25 Grădini europene; 16,00 Documentar; 16,50 Reportaj; **17,00 Agnes Cecilia** - s. Suedia; **17,25 Aventurile verii** - s. Germ. 17,55 Acolo unde viața-i încă liniștită - Burma - doc. Germ. 19,00 Știri; 19,30 Basm; 20,00 Ținuturi - mag. regional; **20,30 Casa electrică** - f. SUA, 1922; **21,00 Diamante negre** - f. romantic, Ungaria, 1976 p.2; **22,15 Magicianul** - f. Ungaria, 1998; 22,45 Știri; 23,05 Carnaval de 1 Mai; 23,45 Club@dunatv.hu; 0,15 Concert Mediawave; 1,05 Știri

PRO 7

7,05 Misiunea - Germania - show; 7,20 Videoclipuri; **8,10 Chaos City** - s.; 8,30 Insula fantastică a lui Daffy Duck - f.d.a.; 9,45 Vânătorul de dinozauri; **10,40 Testoase** - acț. comed. SUA, 1990; **12,15 Regele Artur în L.A.** - av. tineri SUA, 1997; **13,45 Caddyshack** - comed., SUA, 1980, cu Chavy Chase; **15,25 Vânători de tornade** - acț. SUA, 1998; **17,05 Polițistul haotic** - comed. pol. SUA, 1989, cu Bob Hoskins; 18,55 Misiunea: Germania-show; **19,25 Double Dragon** - acț. SF, SUA, 1994, cu Mark Dacascos; 20,55 Știri; **21,15 Jerry Maguire - Jocul vieții** - comed. SUA, 1996, cu Tom Cruise; **0,00 The Faculty** - horror, SUA, 1998; **1,50 Organic Fighter** - acț. SUA

TV 5

10,05 Zig Zag Café; 11,00 Jurnal TV 5; **11,15 Crime în serie** - s. rel.; 13,05 Magazin; 13,30 Jurnal France 3; 14,05 Timpul prezent; **15,15 Crime în serie** - s. rel.; 17,00 Jurnal TV 5; 17,30 Reportaj Arte; 18,05 Piramida; 18,30 Întrebări pentru un campion; **19,15 Crime în serie** - s. rel.; 21,00 Jurnal RTBF; 21,30 Jurnal France 2; 22,05 Magazin; 23,00 Jurnal TV 5; **23,15 Infinitul oceanului** - f. dramă, Franța, 1998; 1,00 Jurnal; 1,30 Soir 3; **2,05 Infinitul oceanului** - f.

EUROSPORT

9,30 Fotbal - Eurogol magazin; 11,15 Fotbal; 11,30 Auto - Raliu; 12,00 Fotbal - CE sub 17 ani: Danemarca direct; 13,45 Fotbal CE sub 17 ani, direct; 15,00 Fotbal - echipa Germaniei; 16,00 Haltere CE Turcia; 17,30 Ciclism - turul Romandiei, direct; 18,30 Fotbal U 17 direct; 20,15 Motorsport magazin; 20,45 Fotbal magazin; 21,15 Fotbal - jucători sec. XX; 22,00 Mag. olimpic; 22,30 Golf; 23,30 Yachting; 0,00 Știri; 0,15 Fotbal U 17 Danemarca; 2,00 Fotbal magazin.

VĂ RECOMANDĂM

PRIMA TV
21,00 Soția ta necredincioasă - comedie

Claude Eastman, dirijorul unei prestigioase orchestre simfonice, începe să bănuiască că soția sa, fermecătoarea Daniella își cam „face de cap" cu unul dintre membrii orchestrei, Maximilian Stein. E drept, Eastman nu a sesizat nimic ciudat până acum, dar informația poate fi considerată „sigură" deoarece i-a fost furnizată chiar de fratele nevestei, Norman Robbins. Oricum, pentru „încornorat", cel mai important lucru este acum găsirea unei metode de răzbunare pe soția infidelă. Și, tot bătându-și capul, Eastman ajunge la concluzia că cel mai „eficient" este să-și ucidă consoarta...

VĂ RECOMANDĂM

PRO TV
1,15 Spirite neliniștite - aventuri

În 1927, doi aviatori francezi, Charles Nungesser și François Coli, plecau spre New York, într-un biplan cu un singur motor, cu intenția de a stabili un record. Aveau să nu ajungă niciodată la destinație. La 70 de ani de la dramatica întâmplare, o puștoaică de 12 ani întâlnește spiritele acestora și le va da o mână de ajutor...

TVR 1

7,00 Jurnalul de dimineață
7,30 Strict necesar. Magazin matinal
8,15 Pasiuni - s. rel.
9,00 Quo Vadis? - istoric, Italia, 1985. Prima parte
10,35 Amprente - rel.
10,50 TVR Cluj
13,00 Garantat 100% - rel.
14,00 Jurnalul de prânz
14,20 Oameni ca noi
14,50 Fotbal: Dinamo-Universitatea Craiova, meci din Divizia A
17,00 Medicina pentru toți
17,45 Pasiuni - s.
18,30 Careul de aur
19,10 Avanpremieră. Știri. Sport
19,20 Istoria fotbalului
20,00 Jurnal. Meteo. Sport
20,45 Curat Caragiale! Parol!
(●) 20,50 Quo Vadis? - istoric, Italia, 1985. Partea a doua
22,30 Călătoria Angelei Gheorghiu în România
23,30 Jurnalul de noapte
23,45 Infomania
0,45 Poveste de dragoste - rel.
1,30 Jurnal. Meteo, Sport - rel.
2,20 Lumea dansului - rel.
3,20 Călătoria Angelei Gheorghiu în România - rel.

TVR 2

7,00 În mijlocul furtunii - s. rel.
7,50 Diminețile unui bărbat cuminte
8,50 Kideo - s.
9,15 Desene animate - rel.
10,05 Gata cu fumurile!
10,10 Zona crepusculară - s. rel.
10,35 Tată, am încurcat-o! - s.
11,00 Prietenii lui Piticot - rel.
11,45 Camera de gardă - rel.
12,15 Bărbați, la cratiță! - rel.
13,30 Știri
13,35 E dreptul tău! - rel.
14,00 Desene animate
15,15 Toți, împreună
16,00 Sport Plus
17,00 Călătorind prin țară
17,30 Mit și istorie
17,55 Știri
18,00 Transmisie de fotbal UMT - FC Național
20,00 Minutul 91
21,00 Zona crepusculară - s.
21,30 Telejurnal
(●) 22,00 Mu Mu - dramă, Rusia, 1999
23,40 Clepsidra cu imagini
0,10 Minutul 91 - rel.
1,10 Televiziunea, dragostea mea! - rel.
2,10 Atlas - rel.
2,40 Telejurnal - rel.
3,10 Kideo - s. rel.
3,35 Diminețile unui bărbat cuminte - rel.

PRO TV

7,00 Teo - rel.
8,00 Știrile Pro TV - Ziarul dimineții tale
9,00 Tânăr și neliniștit - s. rel.
9,50 .Ro - rel.
9,55 X și Zero - rel.
10,00 UEFA Champions League - rel.
11,45 Rezumat UEFA - rel.
12,00 Anno Domini - dramă, SUA, 1985. Partea a treia
(●) 14,00 Pradă dificilă - f. rel.
15,30 Tânăr și neliniștit - s.
16,30 Știrile Pro TV
17,00 Fotbal: Ceahlăul-Steaua. Meci din Divizia A. Prima repriză LIVE
17,45 Fotbal la Maxx cu Malonga Parfait
18,00 Fotbal: Ceahlăul-Steaua. Meci din Divizia A. Repriza a doua LIVE
19,00 Știrile Pro TV
(●) 19,45 Harley și Marlboro - acțiune, SUA, 1991
21,30 UEFA Champions League - prima repriză. LIVE
22,30 Știrile Pro TV
22,45 UEFA Champions League - Repriza a doua. LIVE
23,40 .Ro
23,45 La limita imposibilului - s.
1,00 Știrile PRO TV
(●) 1,15 Spirite neliniștite - aventuri, Canada, 1999
3,00 Fotbal: Meci din Divizia A - rel.

ANTENA 1-TV ARAD

7,00 Observator
Sport
8,00 Cafeaua cu sare
9,00 Știri TVA - rel.
9,30 Magazin sportiv - Baschet feminin - rel.
10,00 Polițist la 14 ani - aventuri, SUA
12,00 Boeing, Boeing - comedie, SUA, 1965
14,00 Din dragoste - rel.
16,00 Emisiune în limba bulgară
16,30 Publicitate, Promo
16,45 Știri TVA
17,15 Soledad - s.
19,00 Observator
19,45 Publicitate, Promo
19,47 Știri TVA
20,00 Gong Show
22,00 World Music Awards 2002
0,00 Boeing, Boeing - f. rel.
1,30 Observator - rel.
2,30 Zile din viața noastră - s.
4,00 Cafeaua cu sare - rel.
5,00 Soledad - s. rel.
7,00 Ispita - s.

PRIMA TV

7,00 Luna sălbatică - s. rel.
8,00 Zid
12,55 Clip Art
13,00 Copiii spun lucruri trăznite - rel.
14,00 Desene animate
14,30 Providence - s. rel.
15,30 Viper - s.
16,30 Luna sălbatică - s.
17,30 M.A.S.H. - s.
18,00 Focus
19,00 Camera de râs
19,30 Real TV
20,00 Cronica cârcotașilor
21,00 Soția ta necredincioasă - comedie, SUA, 1984
23,00 Focus Plus
23,30 M.A.S.H. - s. rel.
0,00 Viper - s. rel.
0,55 Clip Art - rel.
1,00 Camera de râs - rel.
1,30 Focus Plus - rel.

DISCOVERY

8,00 Pearl Harbor: Moartea Arizonei
9,00 Forțele SEAL: Grenada
9,55 De ce se prăbușesc clădirile: Singur precum o casă
10,50 Viitorul: Orașele
11,15 Aventurile lui O'Shea
11,45 Shark Gordon
12,10 Secretele trezoreriei americane
13,05 Marele Sfinx
14,00 Pearl Harbor: Moartea Arizonei
15,00 Forțele SEAL: Grenada
15,55 De ce se prăbușesc clădirile: Singur precum o casă
16,50 Viitorul: Orașele
17,15 Aventurile lui O'Shea
17,45 Shark Gordon
18,10 Secretele trezoreriei americane
19,05 Marele Sfinx
20,00 Pearl Harbor: Moartea Arizonei
21,00 Forțele SEAL: Grenada
21,55 De ce se prăbușesc clădirile: Singur precum o casă
22,50 Viitorul: Orașele
23,15 Aventurile lui O'Shea
23,45 Shark Gordon
0,10 Secretele trezoreriei americane
1,05 Marele Sfinx
2,00 Pearl Harbor

ANIMAL PLANET

8,00 Parcul maimuțelor
8,30 Pet Project
9,00 Sălbăticiuni
9,30 Salvați animalele!
10,00 Salvați și salvatori
10,30 S.O.S. animalele!
11,00 Rase de câini
12,00 Acvanautii
12,30 Aventurile vântorului de crocodili
13,00 Aventurile lui O'Shea
13,30 Parcul maimuțelor
14,00 Pet Project
14,30 Vedete necuvântătoare
15,00 Adaptat pentru sălbăticie
16,00 Ghici cine cârâie
16,30 Rase de câini
17,30 Veterinari în soare
18,30 Salvați animalele!
19,00 Salvați și salvatori
19,30 S.O.S. animalele!
20,00 Acrobații oceanului
21,00 Animale sălbatice
22,00 Acvanautii
22,30 Aventurile vânătorului de crocodili
23,00 Aventurile lui O'Shea
23,30 Secția animalelor
0,00 Africa neîmblânzită
1,00 Urgențe veterinare
2,00 Parcul maimuțelor
2,30 Pet Project

ATOMIC TV

7,00 Selector
10,25 Reactor - rel.
10,30 Atomix - rel.
13,30 Selector
14,00 Interactiv
15,30 Selector
15,55 Reactor
16,00 Selector
19,30 Atomix
22,30 Reactor - rel.
22,35 Selector
23,00 Metropolis
0,00 Selector
1,00 Insomnia. Muzică străină 100%

BUDAPESTA 1

8,00 Matinal; 8,05 Pinocchio - teatru marionete; 9,45 Copiii lui Shiva - doc.; 10,25 O mică iubire; 11,00 O mică amintire - doc.; **11,25 Jacob foi** - f. tineri SUA-Canada; 13,00 Știri; 13,05 Drumul spre finala - Asia se întâlnește cu fotbalul; **14,00 Aventurile lui Harisnyas Pipi** - s. Suedia; 15,40 Corund - doc.; 16,05 Așa simt, am ajuns; **16,40 Domnul Hulot în vacanță** - comed. F., 1953; 18,10 Mag. pescarilor; 18,40 Poveste; 19,00 **Cazul băiatului Nozzty** - f. Ungaria, 1960; 20,45 Știri, sport; 21,05 TS - partidă din Liga campionilor; **23,45 New Rose Hotel** - dramă, SUA, 1998; 1,10 Cronică carpatică

RTL KLUB

7,30 Matinal; 8,00 Clubul copiilor; 11,35 Clubul rețetelor; 11,55 Războiul stelelor - mitul - doc. SUA; 12,55 Doar un cuvânt - conc. TV; 13,00 Știri; **13,10 Aeroport '70** - f. av. SUA; 15,45 Smokey și Banditul 3 - f. av. SUA; 17,20 Goonies - f. av. SUA; 19,30 Știri; 19,55 Fii și tu milionar - concurs TV; 20,25 Focus; **20,55 Între prieteni** - s.; **21,25 Indiana Jones și templul morții** - f. av. SUA; **23,50 Tarzan, omul maimuță** - f. av. SUA; 2,00 Știri; 2,20 Antena - mag. Euro-Atlantic; 2,50 Focus; 3,20 Modă

ABONEAZĂ-TE LA ADEVĂRUL

VĂ RECOMANDĂM

HBO
20,00 Dolce Farniente
comedie neagră

Pe parcursul drumului spre Neapole, Marie-Henri Beyle, cel ce avea să devină Stendhal, se îndrăgostește de o misterioasă femeie. (Faptul că el este învesmântat în roșu, iar ea în negru nu constituie decât una dintre numeroasele referiri la opera scriitorului pe care le identificăm pe durata filmului). Nevoit să poposească undeva, Beyle va ajunge în casa contelui Nencini, vărul prin alianță a fermecătoarei sale companioane de drum. Aici, personajul nostru îl va întâlni pe maestrul Rossini, un bărbat faimos și cu mare priză la femei. Prietenia care se înfiripă cu repeziciune între cei doi va aduce și implicarea lui Beyle în diferite intrigi, unele amoroase, altele istorice...

OTV

6,00 Info pescar
7,00 Zori de zi
10,00 24 de ore
10,15 La hanul lu' nea Mărin. Muzică populară
10,30 24 de ore
11,00 Oglinda poveștilor
11,30 România fără fard
12,00 24 de ore
13,00 Oglinzi și labirinturi
14,00 MegaSport
14,30 24 de ore
15,00 Abuzurile statului
16,30 24 de ore
17,00 Fabricat în România
17,30 Tora, Tora, Tora
18,00 Infractori de weekend
18,30 Condurățeanu întreabă
19,30 Film artistic
21,00 Piersicile lui Florin
23,00 24 de ore
0,00 Schimbul trei

TELE 7 ABC

7,35 Știri
7,50 Videoclipuri
10,00 Documentar - rel.
11,00 Apel: crima - s. rel.
12,00 Cântece populare
12,30 Cinetour
13,00 Sport 7
13,30 Melodii, melodii
14,00 Concurs - f. România, 1982
16,00 Club ABC
17,00 Documentar
17,30 Apel: crima - s.
18,30 Telejurnal
19,00 Documentar
19,30 Concert
20,30 Domnișoara Aurica - f. România, 1986
22,05 Cinetour
22,35 Club ABC
23,30 Știri
23,45 Videoclipuri

TV ACASĂ

7,45 Cavalerii Tir Na Nog - s.
8,15 Povești adevărate - rel.
9,00 Ia-mă acasă! - rel.
9,30 Îngerașul - s.
11,45 Căsuța poveștilor
12,15 Dragoste și putere - s., rel.
12,40 Petrecerea - rel.
13,40 Micuțele doamne - s.
15,00 Muzica de Acasă
15,30 Din viață - reportaje explozive realizate de Ruxandra Săraru
(●) 16,00 Amor de cățel - s.
(●) 17,30 Taina din adâncuri - s.
18,30 Nord și Sud - s.
19,30 Povești adevărate
20,00 Intrusa - s.
22,30 Mariu - s.
23,20 Jake și Grăsanul - s.
0,10 Povești adevărate - rel.
0,40 Chef de chef - rel.
1,40 Muzica de acasă
2,30 Intrusa - s., rel.
5,00 Acasă la români, cântă-mi lăutare! - rel.
5,45 Taina din adâncuri - s., rel.

HBO

6,00 Soldatul universal: Întoarcerea - f. SUA, 1999 cu Jean-Claude Van Damme
7,25 Ultima misiune - f. Suedia, 1998
9,20 Primul film al lui Doug - f. animație SUA, 1999
10,40 Dosarele Y - s.
11,10 Pe viață - comedie SUA,1999, cu Eddie Murphy
13,00 Loterie mortală - f. SUA, 1999
14,40 Votul decisiv - f. SUA, 1999, cu Andy Garcia, Harry Belafonte
16,15 Pentru viață - dramă Canada, 2000
17,50 Legea pământului - f. SUA, 1999
20,00 Tribul din fundu' grădinii - comedie SUA, 1998, cu Richard Dreyfuss, Lily Tomlin
21,30 Pe platourile de filmare
22,00 Sub pământ s. r. l. - s.
23,00 Armă mortală 2 - f. SUA, 1989, cu Mel Gibson
0,55 Cele mai bune planuri - f. SUA, 1999
2,30 Mimic - f. SUA, 1997, cu Mira Sorvino
4,20 Viața în trei - f. SUA, 1000

TV RCS

8,30 Desene animate
9,30 Micul polițist - f.
11,00 Știrile RCS - rel.
11,45 Radical Power - doc.
12,15 Trei destine - s.
13,00 Videoclipuri
13,10 Animalele fraților Kratts - s., doc.
13,40 Hit squad - comed.
14,00 Știri - rel.
14,35 Dedicații muzicale
14,45 Frumusețe și stil
15,00 Frontiera live - rel.
16,30 O altfel de lume - divertisment
17,00 Trei destine - s.
17,45 Provocările tehnologiei - doc.
18,15 Știri RCS
19,00 Mod de viață
19,40 Vânătorul american - s.
20,00 Show cu ecou
22,00 Știrile RCS
22,35 Somnambulul - film
(▲) 24,00 Erotica

TV 2

7,00 Rădăcini; 7,30 Matineu, desene animate; 9,45 Desene animate; **11,40 Tinerii - s. distr. SUA**; 12,05 Jam Boree; 13,05 Auto-expo; 13,35 Lumea sălbatică - doc.; **14,25 Ferris Bueller - s. distr. SUA, ep. 1; 14,55 Împreună - s. distr. SUA-Canada; 15,20 De la 1 la 2 - s.; 15,45 Xena - s.; 16,40 Super echipa - s.; 17,40 Mesaje din Hawaii - s.; 18,30 Îngerul autostrăzii - s. SUA;** 19,30 Fapte; **20,00 Timecop - f. acț. SUA, 1994 cu J.C. van Damme; 22,00 Vedete pop; 22,30 Cel ce merge prin foc - f. avent. SUA, 1986; 0,50 Linda - f. pol. SUA 1993**

DUNA TV

7,00 Matinal; 8,10 Emisiune pentru copii - d. a.; 9,35 Autobuzul școlii - f. d.a; 10,00 Ce-i adevărat e adevărat; 10,15 Em. de lb. maghiară; 10,25 Informatică; 10,55 Aula - jurnal tineri; 11,25 Ura! Am găsit; **12,00 Prieteni la strand** - s. Germania; 12,50 Știri; 13,10 Muzică populară; 13,40 În mâinile Domnului; 14,10 Papa țiganilor - doc.; 14,40 Fără hotare doc., s.; 15,10 Tatros - concert; 16,20 Expediția - s.; **17,05** Alakok tajban - s.; **17,30** Mag. de protecția mediului; **18,00 Magie - s. Italia, 1998**; 19,00 Știri; 19,30 Desene animate; **20,05 Probleme de inimă - s. Germania; 20,50 Legat - f. SUA, 1991;** 22,45 Știri; **23,05 Washington Square - dr. romantică, SUA, 1997**; 0,55 Cvartet David Murray; 1,45 Știri

PRO 7

8,35 Des. anim.; **13,15 Clueless** -s.; **13,45 Familia Bundy - s.; 14,15 Raymond - s.; 14,45 Jesse - s.; 15,10 Prieteni** - s.; **15,40 Will și Grace** - s.; **16,10 Dawson's Creek** - s.; **17,00 Vrăjitoarele** - s.; **18,00 Sabrina** - s.; **18,35 Malcolm** - s.; 19,00 Misiunea: Germania- show; 20,00 Talk, talk, talk; 20,25 Marte și Venus - talkshow; 20,55 Jurnal, meteo, sport; **21,15 O viață mai puțin obișnuită - f. comed. romant. SUA, 1997, cu Cameron Diaz; 23,20 Negociatorul - thriller, SUA, 1998; 2,00 Final Crisis - thriller- acț. SUA-Canada, 1997; 3,25 Bullet Point - comed. gangsteri SUA, 1996**

TV 5

13,05 Magazin; 13,30 Jurnal; 14,05 Magazin; 15,00 24 de ore la București; 15,20 François Mitterand și Ion Iliescu; 17,00 Jurnal; 18,00 Casa Poporului; 19,00 Jurnal; 19,15 Gara de Nord; 22,00 Jurnal; 22,15 La Ateneu; 23,00 Jurnal; 23,15 La Lăptărie. Muzicienii țigani. Într-o zi Făt Frumos va veni. 1,50 Carul cu bere. Portret de scriitor: Panait Istrati; 3,05 Cronici din Studioul 4; 5,00 Muzeul Satului

EUROSPORT

9,30 Fun/Extremsport; 10,00 Fotbal - legende: Italia; 11,00 Fotbal - legende: Italia (2); 12,00 Fabio Cannavaro; 12,30 Fotbal - One World One Cup; 13,30 Haltere CE Antalya direct; 15,30 Formula 3000, Barcelona /SP direct; 17,00 Haltere CE Antalya direct; 15,00 Ciclism; 20,00 Gimnastică artistică; 21,00 Tenis ATP Barcelona; 22,00 Box; 23,00 Echitație - Grand Prix Monaco -direct; 0,00 Știri; 0,15 Fotbal: Coreea de Sud-China; 2,15 Sport extrem

VĂ RECOMANDĂM

ROMÂNIA 1
23,25 Gașca - comedie neagră

Subiectul filmului s-ar putea rezuma astfel: patru bătrânei fac tot ce le stă în putință pentru a nu fi dați afară din casă. Ei bine, nu este chiar așa, deoarece personajele noastre nu sunt cetățeni obișnuiți, ci patru foști mafioți, ieșiți la „pensie". Astfel, Joey „Bats" Piestella, Bobby Bartellemeo, Mike Donatelle și Tony Donato locuiesc în aceeași clădire din Miami. Dar, noii proprietari ai complexului intenționează să scape de chiriașii actuali, pentru a aduce în loc niște clienți mai tineri și mai largi la pungă. Numai că gangsterii noștri nu au de gând să renunțe cu una cu două, ci pun la punct un plan de bătaie.

VĂ RECOMANDĂM

ANTENA 1
21,00 În spatele liniei inamice - acțiune

Doi dintre cei mai buni soldați ai marinei americane, Mike Weston și Jones sunt trimiși într-o misiune extrem de delicată. Ei trebuie să „împrumute" mecanismele declanșatoare ale unor arme nucleare, aflate în posesia unui guvern inamic. Până la un punct, misiunea decurge bine dar, tocmai când se pregăteau să fie „recuperați", Weston și Jones cad într-o ambuscadă. În timp ce primul reușește să scape, al doilea cade în mâinile dușmanilor. Trece un an de la incident și mai multe dovezi indică faptul că Jones trăiește încă.

TVR 1

7,00 Universul credinței
9,15 Desene animate
9,45 Grădinița de duminică
10,30 Viața satului
12,00 Tezaur folcloric
13,00 Conferința de presă
13,55 Jurnalul de prânz
14,00 Bun de tipar!
15,00 Formula 1 - MP al Spaniei
17,00 Spectacolul lumii văzut de Ioan Grigorescu
17,30 Bravo, bravissimo!
19,00 Deștept și bogat
20,00 Jurnal. Meteo . Sport
20,35 Curat Caragiale! Parol!
20,40 Fotbal: Steaua-FC Brașov
22,40 Jurnalul de noapte
(●) 22,55 Vânătorul de vedete - f. Anglia, 1998, cu Brenda Blethyn, Michael Caine
0,40 Bravo, bravissimo! - rel.
2,10 Jurnal - rel. Meteo. Sport
2,45 Curat Caragiale! Parol! - rel.
2,50 Tezaur folcloric - rel.
3,50 Fotbal - rel.
5,30 Puncte cardinale - rel.
6,00 Deștept și bogat - rel.

TVR 2

7,30 Piatra magică - s. rel.
8,00 Flipper și Lopaka - s. rel.
8,30 Tradiții
9,00 Medalion de interpret
9,30 Ferma
10,30 Cronici votive
11,00 Prietenii lui Piticot
11,45 Flipper și Lopaka - s.
12,10 Piatra magică - s.
12,40 Gata cu fumurile!
12,45 Wishbone - s.
13,15 Paradisul de lângă noi
13,45 Aleea cu ghimpi
14,05 Reptile
15,00 Știri
15,05 Flori de Florii
16,40 Andromeda - s.
17,20 Sabrina, vrăjitoarea adolescentă - s.
17,50 Știri
18,00 Din aproape în aproape (Undeva în Europa)
19,00 Debut 50 plus
(●) 20,45 Când afară plouă - f. Italia, 2000
22,45 Minutul 91
0,45 În plină acțiune - s.
1,35 Când afară plouă - f., rel.
3,40 Gimnastică artistică
6,25 TV Mesager

PRO TV

7,00 Desene animate
9,20 Apărătorii planetei - s.
9,40 Superman - d.a.
10,00 Sylvester și Tweety - d.a.
10,30 Gașca din Malibú - s.
11,00 Răniți printre fete - s., ep. 1
12,00 Profeții despre trecut cu Silviu Brucan
12,55 Știrile Pro TV
(●) 13,00 Sunetul tobelor - f. SUA, 1951, cu Gary Cooper
(●) 15,00 Fotbal: Sportul-Oțelul - prima repriză live
15,45 Gillette - lumea sportului
16,00 Fotbal Divizia A - Sportul-Oțelul - repriza a II-a
17,00 Marcă înregistrată - rel.
17,30 Pro TV Magazin
18,00 Lanțul slăbiciunilor
19,00 Știrile Pro TV
* Sport * Vremea
20,00 Vacanța Mare
(●) 21,00 Impact nimicitor - f. SUA, 1998, cu Robert Duvall, Tea Leoni, Vanessa Redgrave, Morgan Freeman
23,15 Procesul etapei cu Ovidiu Ioanițoaia
3,00 Sunetul tobelor - f., rel.
5,00 Gașca din Malibú - s., rel.

ANTENA 1-TV ARAD

7,00 Muzică populară
7,30 Viața spirituală
8,00 7 zile TVA - retrospectiva știrilor
9,00 Vocea speranței
10,00 Animax
11,30 Misiune imposibilă - s.
12,30 Hoțul din Bagdad - av., SUA, 1978
14,30 Roswell - s. SF, SUA
(●) 15,30 V.I.P. - s.
(●) 16,30 Ultimul tren din Gun Hill - western, SUA
18,30 7 zile (retrospectiva săptămânii)
19,00 Observator
* Sport
* Meteo
19,30 Academia vedetelor
(●) 22,00 Ultimul drum - acț., SUA, 1999
0,00 Ultimul tren din Gun Hill - rel.
2,30 Zile din viața noastră - s.
4,30 Observator - rel.
(●) 5,00 Ultimul drum - rel.

PRIMA TV

7,00 Tradițiile românilor
7,30 www.primatv
8,00 Desene animate
10,30 HIT 40. Top muzical
11,30 Filmul și televiziunea
12,00 Special
13,30 Levintza prezintă
14,00 Ultima urmărire - f. SUA, 1976, cu Charlton Heston, James Cobum
16,00 Cronica cârcotașilor - rel.
17,00 Copiii spun lucruri trăsnite - rel.
18,00 Focus
19,00 Camera de râs
19,30 Real TV
20,00 Vrei să fii miliardar?
21,00 Obiectiv
21,55 Andografia zilei
22,00 Provocarea - comed. SUA, 1984, cu Sylvester Stallone, Dolly Parton
0,00 Camera de râs - rel.
0,30 Levintza prezintă - rel.
1,00 Filmul și televiziunea - rel.
1,30 Focus - rel.

DISCOVERY

10,00 Aventuri la pescuit cu Rex Hunt
10,25 Echipa științei
11,20 Bob Hoskins și leii
12,15 Uriașii cerului
13,10 Robotica
14,05 Super-structuri
15,00 A fi în formă - doc.
15,30 Povestiri din război
16,00 Campionii dietelor de slăbit
16,30 Fața
17,30 Lupta cu kilogramele
18,00 Evadări uimitoare
19,00 Mașini extreme
20,00 Vânătorul de crocodili
21,00 Tsunami
22,00 Țipari electrici
23,00 Pe urmele viperelor mortale
0,00 Ghidul păianjenilor
1,00 Adevărata Evă
3,00 Adevărații incoruptibili: Melvin Purvis

ANIMAL PLANET

8,00 Ian Gordon, prietenul rechinilor
9,00 Aventurile vasului Quest
10,00 Noile aventuri ale lui Jeff Corwin
11,00 Salvați animalele!
12,00 Aliații animalelor
13,00 Două lumi
14,00 Înainte de a fi pre târziu
15,00 Enigma pisicilor de mare
16,00 Infinitul oceanului
17,00 Aventuri subacvatice
18,00 Totul despre animale
19,00 Hutan
20,00 Habitatele Africii
21,00 Suflet sălbatic: Balenele
22,00 O odisee africană
23,00 Salvați animalele!
0,00 Aliații animalelor
1,00 Facultatea de Medicină Veterinară
1,30 Medicii animalelor sălbatice
2,00 Ian Gordon, prietenul rechinilor
3,00 Aventurile vasului Quest
4,00 Noile călătorii ale lui Jeff Corwin
5,00 Salvați animalele!
6,00 Aliații animalelor

ATOMIC TV

7,00 Selector
12,30 Reactor
13,00 Vot - rel.
14,00 Interactiv
16,00 Selector
19,30 Atomix - rel.
22,30 Selector
1,00 Insomnia

BUDAPESTA 1

6,45 Viața satului; 7,00 Matinal; 8,35 Religie; **8,40 Alix** - s. d.a.; 9,05 Insula duminicală; 10,30 Piața centrală; 11,45 Casă de la țară; 12,00 Biserici reformate; 13,00 Știri; 13,10 Campion - conc. tv; **13,40 În capcana legii - s. SUA**; 14,30 Artă populară; 14,40 Să discutăm despre viitor; 15,00 Secolul nostru; 15,30 Jani merge acasă - reportaje; 17,30 Stic - mag. de modă; 18,00 Evoluția omului; 18,55 Necunoscuți cunoscuți; 19,30 Știri; 20,00 Săptămâna - mag. pol.; 20,50 Anotimpuri; 21,45 Trioul angelic - show Moulin Rouge; 22,15 Om '50 - emis. lui Vamos Miklos; 23,10 Gol - rez. camp. Ungariei; 0,10 Ruinele imperiului - s., doc.; 0,35 Mediamix

RTL KLUB

7,30 Lumea minunilor - doc. SUA; 8,00 Clubul copiilor - d. a.; **11,00 Al doilea sărut** - s.; 11,30 Celebrând secolul 20 - doc. SUA; 12,30 Clubul rețetelor; 12,55 Doar un cuvânt; 13,00 Știri; 13,10 Casa ideilor - mag.; 13,40 Mag. armatei; 14,10 Lotto; 14,30 Formula 1 - MP al Spaniei/Barcelona; **17,05 Stăpânul fiarelor - s. av. SUA, ep. 1**; **18,00 Miami Vice - s. pol. SUA**; 18,45 Vedetă, acasă - show; 19,30 Știri; 19,50 Dosare; **20,50 Predator - f. SUA; 22,50 Mizerabilii - f. Franța 4/4**; 0,25 Știri; 0,45 Portret Fokus; 1,15 Parlament - mag.; 1,45 Celebrând secolul 20 - doc.

VĂ RECOMANDĂM

ANTENA 1
ora 22,00 Ultimul drum - acțiune

Un vas de dimensiunile Titanicului este pregătit pentru o lungă croazieră, la bordul său anunțându-și prezența numeroase celebrități și afaceriști extrem de bogați. Bineînțeles, o asemenea oportunitate, adică grămezi de bani și strălucitoare bijuterii, nu putea trece neobservată pentru Josef, un hoț profesionist care de mult visa la o lovitură de proporții...

ABONEAZĂ-TE LA ADEVĂRUL

OTV

6,30 S-a întâmplat aseară
7,00 Zori de zi
10,00 Teleshopping
10,15 La hanul lu' nea Mărin
10,30 Contați pe noi
13,00 Caleidoscop zodiacal
13,30 24 de ore
16,00 Încotro?
17,30 24 de ore
18,20 Condurățeanu întreabă
19,00 24 de ore
19,30 Incident
20,30 24 de ore
21,00 Dan Diaconescu Direct
23,00 MM.ro
0,00 Vot

TELE 7 ABC

7,35 Știri
7,50 Videoclipuri
10,00 Tentații - rel.
11,00 Serial - s.
12,00 Documentar
13,00 Videoclipuri
14,00 Imposibila iubire - dramă, România, 1983
16,30 Videoclipuri
17,00 Germania astăzi - doc.
17,30 Seria - s.
18,30 Telejurnal
19,00 Marca germană - doc.
19,30 Concert
20,30 Pădurea de fagi - dramă, România, '86
22,10 Concert
23,30 Știri. Sinteza zilei
23,45 Videoclipuri

TV ACASĂ

7,45 Ia-mă acasă - rel.
8,15 Povești adevărate - rel.
9,00 Maria Belen - s. rel.
* Căsuța poveștilor
10,15 Vei fi a mea, Paloma! - s. rel.
(●) 11,15 De 3x femeie - rel.
12,15 Dragoste și putere - s. rel.
12,45 Salome - s. rel.
13,40 Micuțele doamne - s.
15,00 Dreptul la viață - s.
15,50 Căsuța poveștilor
16,00 Fiorella - s.
(●) 17,30 Taina din adâncuri - s.
18,30 Maria Belen - s.
19,30 Povești adevărate
* Vremea de acasă
20,00 Vei fi a mea, Paloma! - s.
(●) 21,00 De 3 x femeie
22,00 Salome - s.
22,55 Dragoste și putere - s.
23,25 Povești adevărate - rel.
0,00 Fiorella - s. rel.
1,30 Sânge din sângele meu - s.
(●) 2,10 De 3 x femeie - rel.
3,10 La casa de vis - rel.
3,40 Acasă la români, cântă-mi, lăutare! - rel.
4,40 Acasă la români (muzică populară) - rel.

HBO

8,00 Pe platourile de filmare
8,35 Chinurile facerii - comedie, SUA, 2000
10,05 Fapt divers - comed., Franța, 1999
11,40 O singură noapte - dragoste, SUA, 2000
13,10 Dosarele Y - s.
13,35 Noriega - biografic, SUA, 2000
15,30 Preotul, rabinul și fata - comed. romantică, SUA, 2000
17,40 Talentatul domn Ripley - thriller, SUA, 1999
20,00 Dragoste de tată - dramă, SUA, 2000
21,35 Cinema, Cinema, Cinema
22,00 Sub pământ s.r.l. - s.
23,00 Asfalt - dramă, Spania, 1999
0,35 Circul - acț., M. Britanie, 2000

TV RCS

8,30 Cafeaua de dimineață
9,30 Desene animate
10,00 Videoclipuri
10,15 Trei destine - s.
11,00 Știrile RCS - rel.
11,45 Em. Microb - rel.
13,45 Videoclipuri
14,00 Știrile RCS 2 - rel.
14,35 Hit Squad - doc.
15,00 Intenția - film
16,30 Vânătorul american - doc.
17,00 Trei destine - s.
17,45 Conviețuri
18,15 Știri RCS 1
19,00 O fată pentru care ucizi - film
20,30 Atitudini - informativ
22,00 Știrile RCS 2
22,35 Fete pline de viață - film
(■) 24,00 Erotica

TV 2

6,50 Matineu TV2; **10,00 Visători, îndrăgostiți** - s.; **10,45 Rosalinda** - s.; 11,10 Fereastră spre Europa; 11,40 Ofertă directă; 12,40 Noi, maghiari; **12,50 Riviera - s; 13,10 Diresta** - s.; **13,30 Cursă pentru Polul Nord** - f. SUA, 1983; **15,30 A iubi până la pornire** - s.; 16,10 Concurs telefonic; **16,30 Lucecita** - s.; **17,30 Prieteni și iubiri** - s.; **18,00 Claudia** - s.; 19,00 Activ - magazin; 19,30 Fapte; **19,55 Buni prieteni** - s.; 20,30 Fără milă - conc. tv; **21,00 Cabaret L'art pour l'art** - s.; 21,30 Urmă fierbinte - mag. soluțiilor; **22,30 Ediție matinală** - s. SUA, 1996; 23,30 Dilbert - s.d.a.; 0,00 Bună seara, Ungaria!; **0,45 Luna de hârtie** - dramă, SUA, 1973; 2,40 Internet

DUNA TV

6,30 Matinal; 9,40 Deasupra hotarelor; 10,10 Religie; 10,40 Mag. ecologic; **11,10 Țarul Petru** - f. romantic, sovietic, 1976; 12,50 Știri; **13,10 Anziksz**- s. Ungaria; 13,25 Virtus - mag. sportiv; 13,55 Comorile științei; 14,25 Garderoba femeilor - femeile și sportul; 15,30 Lumea de mâine- doc.; 15,55 O dată un rege; 16,00 Case memoriale - doc.; 16,30 Ura! Am găsit; **17,05 Prieteni la strand - s.**; 18,00 Calendar - magazin; 19,00 Știri; 19,30 Poveste; 20,00 Cercul gospodarilor; 20,30 Câteva minute cu Kabos Gyula; 20,50 Secretele cosmosului - doc.s.; **21,00 Diamante negre** - f. Ungaria, 1976; 22,20 Nikolaus Harmoncourt la Budapesta; 22,45 Știri; 23,05 Portret; **23,35 Zile liniștite de august** - f. Grecia, 1991; 1,20 Știri

PRO 7

7,10 Sam- mag.; 8,00 Taff; **8,55 Cine-i șeful?** - s.; **9,25 Familia Bundy** - s.; **9,55 Dragul de Raymond** - s.; **10,25 El? Vrea. Ea nu?** - comed. Anglia 1984; **12,05 Chaos City** - s.; **12,35 Roseanne** - s.; 13,00 Andreas - talk - show; 14,00 s.a.m. Magazin; 15,00 Arabella. Talk-show; 16,00 Schlegl - Talk - show; 17,00 Clip-Mix; 18,00 Taff - magazin; **19,00 Misiunea: Germania** - show; **19,30 Sabrina, vrăjitoarea adolescentă** - s.; 20,00 Desene animate; 20,30 Galileo; 20,55 Știri; **21,15 Al treilea geamăn (2)** - thriller, SUA, 1997; 23,15 TV Total; 0,15 BIZZ; **0,45 Mercenarii** - s. acț., SUA' 99

TV 5

11,00 Jurnal TV 5; 11,15 Magazin; 12,15 D de la desen; 12,35 D de la design; 13,05 Cifre și litere; 13,30 Jurnal France 3; 14,05 Documentar; 15,00 Jurnal TV 5; **15,15 Riscurile meseriei** - dramă, Franța, '67; 17,00 Jurnal; 17,30 Palete; 18,05 Piramida; 18,30 Întrebări pentru un campion; 19,00 Jurnal; **19,15 Riscurile meseriei** - dramă, Franța, '67; 21,00 Jurnal Elveția; 21,30 Jurnal France 2; 22,05 Timpul prezent; **23,15 Crime în serie** - s.; 1,00 Jurnal RTBF; 1,30 Soir 3

EUROSPORT

9,30 Aventura -magazin; 10,30 Echitație - Kentucky Military; 11,30 Fotbal; 11,45 Eurogol magazin; 13,30 Ciclism - Amstel Gold Race 2002; 14,30 Eurosport Special; 15,00 Fotbal - portret Mario Kempes; 15,45 Eurogol magazin; 17,30 Ciclism - turul Romandiei, direct; 18,30 Fotbal sub 17 ani CE Danemarca, direct; 20,15 Fun/Extrem sport; 20,45 Fotbal - mag.; 21,30 Box, direct; 0,00 Știri; 0,15 Raliul Tunisiei; 0,45 Fotbal sub 17 ani CE Danemarca; 2,00 Fotbal - Legendele CM

VĂ RECOMANDĂM

HBO
ora 20,00 Dragoste de tată - dramă

O persoană independentă din fire, obișnuită cu duritatea vieții de cowboy, Charlie „Mac" McClain nu se preocupă, în general decât de rodeo-uri. Dar, situația se schimbă, când află că fosta sa soție a căzut victimă unui psihopat și îi revine custodia celor două fiice ale lor, Kelly și Chris. Dintr-o dată, dintr-un bărbat singuratic, care abia are grijă de propria persoană, Charlie de trezește că trebuie să fie un părinte responsabil. Situația nu este, însă, ușoară căci, pe lângă faptul că nu și-a văzut fiicele de multă vreme, acestea sunt și puternic traumatizate de cele întâmplate, mai ales că au fost fără voie, martore la uciderea mamei.

VĂ RECOMANDĂM

ROMÂNIA 1
ora 20,50 Quo Vadis? - istoric - prima parte

Roma, anii 60 după Hristos, Marcus Vinicius, un tânăr patrician orgolios, se îndrăgostește de Lygia, de religie creștină. Diferiți din multe puncte de vedere și despărțiți de principii și credințe, cei doi vor descoperi că iubirea poate schimba în mod radical lucrurile. Sentimentele vor învinge, mai presus de orice rațiune și voință. Dar, evenimentele dramatice ce urmează în Roma acelor vremuri joacă și ele un rol important...

TVR 1

7,00 Jurnalul de dimineață
7,30 Strict necesar. Magazin
8,15 Pasiuni - s. rel.
9,00 Iartă-mă!
(●) 10,00 Orașul îngerilor - s.
10,50 TVR Timișoara
13,00 Tezaur folcloric - rel.
14,00 Jurnalul de prânz
14,30 Puncte cardinale
15,00 Față în față - rel.
16,00 Kronika
17,00 Feminin
17,45 Pasiuni - s.
18,30 Careul de aur
19,10 Avanpremieră. Știri. Sport
19,20 Istoria fotbalului
20,00 Jurnal. Meteo. Sport
20,45 Curat Caragiale! Parol!
(●) 20,50 Quo Vadis? - istoric, Italia, 1985
22,30 Amprente
22,45 Frontal. Cu Ion Marin
23,45 Jurnalul de noapte
0,00 Lumea dansului
1,00 Feminin - rel.
1,45 Jurnal. Meteo. Sport - rel.
2,35 Puncte cardinale - rel.
3,05 Istorie polemică - rel.
(●) 3,35 Ursul sălbatic - dramă, SUA, 1999
5,15 Frontal - rel.
6,15 Careul de aur - rel.

TVR 2

7,00 În mijlocul furtunii - rel.
7,50 Diminețile unui bărbat cuminte
8,50 Kideo - s.
9,15 Desene animate - rel.
10,05 Gata cu fumurile!
10,15 Tată, am încurcat-o! - s.
10,40 Lumea lui Chiț-Chiț - rel.
11,25 Televiziunea, dragostea mea! - rel.
12,25 D'ale lu' Mitică - rel.
13,25 Știri
13,30 Afaceri la cheie - rel.
14,00 Desene animate
15,15 Toți, împreună
16,00 Tribuna partidelor parlamentare
16,30 Ferma - rel.
17,30 E dreptul tău!
17,55 Știri
18,00 Știri regionale
18,30 Spații subiective
19,25 Manualele alternative (anchetă TV)
19,40 Banatica (emisiune în limba germană)
20,00 Hollywood D.C. - două orașe (I)
20,50 Fețe
21,00 Zona crepusculară - s.
21,30 Telejurnal
22,00 Osânda - dramă, România, '76
0,00 Ion Nicodim
0,30 Hollywood D.C. - două orașe - rel.
1,20 Palete - rel.
1,50 Călătorind prin țară - rel.
2,30 Telejurnal - rel.
3,00 Kideo - s. rel.

PRO TV

7,00 Teo - rel.
* Omul care aduce cartea
8,00 Știrile ProTv - Ziarul dimineții tale
9,00 Tânăr și neliniștit - rel.
* .Ro - rel.
* X și Zero
10,00 Promotor - rel.
10,45 Bucătăria lui Radu - rel.
(●) 11,30 Familiy Bundy - rel.
12,00 Anno Domini - s.
14,00 Magazin Liga Campionilor - rel.
15,00 Urmărire generală - rel.
16,00 Tânăr și neliniștit - s.
17,00 Știrile Pro Tv
17,35 Vremea
17,40 Europa pur și simplu delicioasă
17,45 Teo
19,00 Știrile Pro TV
* Sport * Vremea
(●) 19,45 Pradă dificilă - acțiune, SUA, 1990
21,30 UEFA Champions League - prima repriză
22,30 Știrile Protv
22,45 UEFA Champions League - repriza a doua
23,40 .Ro
* X și Zero
23,45 La limita imposibilului - s.
0,45 Rezumat UEFA
1,00 Știrile Pro Tv
* Omul care aduce cartea * Pro Tv te ascultă ce vezi
(●) 1,15 Cazul Roger Ackroyd - pol./acț., M. Britanie, 2000
3,30 Fotbal: Divizia A - rel.

ANTENA 1-TV ARAD

7,00 Observator * Sport
8,00 Cafeaua cu sare
9,00 Știri TVA - rel.
9,30 Magazin sportiv - Fotbal - rel.
10,00 Libertatea cailor sălbatici - aventuri, SUA, 1978
12,00 Te voi iubi mereu - ep. 41
13,00 Știrile amiezii
13,15 Detectivii Hart - ep. 8
14,00 Robocop - rel.
16,00 Magazin sportiv - Baschet feminin: BC ICIM Arad - Sportul studențesc - rezumat
16,30 Publicitate, Promo
16,45 Știri TVA
17,15 Soledad - ep. 63, 64
19,00 Observator * Sport * Meteo
20,00 Din dragoste
21,57 Publicitate, Promo
22,00 Observator
22,15 Știri TVA
22,30 Marius Tucă Show
23,30 Proces de conștiință - dramă SUA
2,30 Zile din viața noastră - 2 ep.
4,00 Cafeaua cu sare - rel.
5,00 Marius Tucă Show - rel.

PRIMA TV

7,00 Luna sălbatică - s.rel.
8,00 Zid
12,55 Clip Art
13,00 Să fii sănătos! - rel.
14,00 Des.animate
14,30 Tradițiile românilor - rel.
15,00 www.primatv
15,30 Viper - s.
16,30 Luna sălbatică - s.
17,30 M.A.S.H. - s.
18,00 Focus
19,00 Camera de râs
19,30 Real TV
20,00 Nu filmăm să ne amuzăm - comed., România 1974
22,00 Providence - s.
23,00 Focus Plus
23,30 M.A.S.H. - s. rel.
0,00 Viper - s. rel.
0,55 Clip Art - rel.
1,00 Camera de râs - rel.
1,30 Focus Plus - rel.

DISCOVERY

10,00 Mastermind pe Discovery
10,25 Bărci de vis
10,55 Satul ecologic
11,20 Aventurile lui O' Shea
11,50 A renăscut o mașină
12,15 Planeta singuratică
13,10 Locuri ascunse
14,05 Veneția, orașul care se scufundă
15,00 Turnul din Pisa
16,00 Submarin de vânătoare
17,00 Meșterul tâmplar
17,30 Aventuri culinare cu Greg și Max
18,00 Aventuri la pescuit cu Rex Hunt
18,30 Clubul de pescuit Buena Vista
19,00 Echipa timpului
20,00 Enigma pisicilor de mare
21,00 Aventurile lui O' Shea
21,30 A renăscut o mașină
22,00 Forța furtunii
23,00 Obezitatea, un risc mortal
0,00 Discovery despre sex
1,00 Alertă în Golf
2,00 Echipa timpului
3,00 Acoliții lui Hitler

ANIMAL PLANET

8,00 Parcul maimuțelor
8,30 Pet Project
9,00 Vedete necuvântătoare
9,30 Salvați animalele!
10,00 Salvați și salvatori
10,30 S.O.S. animalele!
11,00 Rase de câini
12,00 Acvanauții
12,30 Aventurile vânătorului de crocodili
13,00 Aventurile lui O'Shea
13,30 Parcul maimuțelor
14,00 Pet Project
14,30 Vedete necuvântătoare
15,00 Hutan
16,00 În lumea animalelor cu frații Kratt
16,30 Rase de câini
17,30 Urgențe veterinare
18,30 Salvați animalele!
19,00 Salvați și salvatori
19,30 S.O.S. animalele!
20,00 Înainte de a fi prea târziu
21,00 Universul naturii
22,00 Acvanauții
22,30 Aventurile vânătorului de crocodili
23,00 Aventurile lui O'Shea
23,30 Dosarele crimei
0,00 Africa neîmblânzită
1,00 Urgențe veterinare
2,00 Parcul maimuțelor
2,30 Pet Project

ATOMIC TV

7,00 Selector
10,25 Reactor - rel.
10,30 Atomix - rel.
13,30 Selector
14,00 Interactiv
15,55 Reactor
16,00 Selector-rel.
19,30 Atomix
22,30 Reactor
22,35 Selector
23,00 Rockada
0,00 Selector
1,00 Insomnia

BUDAPESTA 1

6,42 Religie; 6,45 Lumea satului; 7,00 Matinal; **9,30 Topmodel** - s.; 10,00 Știri; 10,03 Mag. informativ; **11,59 Un inspector de poliție roman** - s.pol. IT.; 13,00 Știri; 14,00 Mag. minorități; **15,50 Vise pe malul mării** - s. FR, 1998, ep. 2; 16,03 Conc. TV; **16,30 Călătorie neașteptată** - s.; 17,30 Em. pentru copii; 17,55 Mag. familiei; 18,25 Fotbal amical: Ungaria - Cipru; 20,30 Știri; **21,05 Operett.hu** -s. Ungaria; 21,57 Știri; 22,00 Povestirile mileniului-doc.; 22,30 Panorama - mag. politic; 23,00 Actual; 23,20 Știri; 23,25 Tema zilei; 23,40 Elan - ec. în mișcare; 0,10 Cultură; 0,15 TS- Liga campionilor; 1,05 Cronică carpatică

RTL KLUB

7,30 Matinal; 10,00 Clubul reținetelor; 10,10 Top Shop; **10,25 Julieta** - s.; 10,50 Teleparti; 11,40 Top Shop; 12,35 La prânz; 14,00 Știri; 14,10 Teleparti - conc. tv.; **15,00 Helene și băieții** -s.; **15,30 Vacanțele iubirii** - s.; 16,30 Conc. tv.; 16,35 Clubul reținetelor; **16,45 Milagros** - s.; **17,20 Pasiuni sălbatice** - s.; 18,10 Monica show; 19,00 Mag. vedetelor; 19,30 Știri; 19,55 Fii milionar! - conc. 20,25 Focus; **20,55 Între prieteni** - s.; **21,25 Spitalul de urgență** - s. SUA; **22,25 Evadare sub presiune** - f. catastr., SUA; 0,10 Știri; **0,30 Emma** - f. romantic SUA; 2,15 Focus

ABONEAZĂ-TE LA ADEVĂRUL

VĂ RECOMANDĂM

PROTV
ora 19,45 Prada dificilă - acțiune

Mason Storm, detectiv în cadrul poliției din Los Angeles, îl spionează pe coruptul politician Vernon Trent. Imediat cum obține informații interesante, Storm își anunță telefonic partenerul, pe Kevin O' Malleym, despre progresele făcute. Spre ghinionul său, pe fir se mai află niște polițiști corupți, care află cum decurge investigația. La scurtă vreme, reședința lui Storm este asaltată de criminali, iar soția și fiul sunt uciși cu bestialitate. Detectivul cade și el victimă asasinilor plătiți. Deși toată lumea îl crede mort, Storm supraviețuiește, rămânând în schimb într-o profundă comă. Trec șapte ani de la tragicele întâmplări și detectivul își revine.

OTV

7,00 S-a întâmplat aseară
8,00 24 de ore
9,30 Lumea de azi - rel.
10,15 La hanul lu' nea Mărin
10,30 Crucea lui Iisus
11,30 Automondial
12,00 24 de ore
12,30 Piersicile lui Florin - rel.
14,00 Cu cântec și voie bună
14,30 OTV Club
15,00 Nu te supăra, frate!
16,00 Turist Club
16,30 Pe urmele destinului
17,00 Viața la superlativ
18,00 Condurățeanu întreabă
19,00 Distracție pe bune...
21,00 Dan Diaconescu - direct
23,00 24 de ore
23,30 Automondial - rel.
0,00 Vot

TELE 7 ABC

7,35 Știri
7,50 Videoclipuri
10,00 Documentar
11,00 Apel: Crima - s. rel.
12,00 Cinetour - rel.
12,30 Club ABC - rel.
13,30 Melodii, melodii
14,00 Domnișoara Aurica - f., rel.
16,00 Cântece populare
17,00 Documentar
17,30 Apel: crima - s.
18,30 Telejurnal
19,00 Documentar
19,30 Concert
20,30 Între oglinzi paralele - f. România, 1978, cu Ion Caramitru, Ovidiu Iuliu Moldovan
21,40 Concert
22,10 Loto. Pariul Trio. Bingo
22,30 Cântece populare
23,30 Știri. Sinteza zilei
23,45 Videoclipuri

TV ACASĂ

7,45 Căsuța poveștilor - rel.
8,15 Povești adevărate - rel.
9,00 Cavalerii din Tir Na Nog - s.
9,30 Îngerașul - s.
(●)11,45 Amor de cățel - s. rel.
13,10 Mariu - s. rel.
14,00 Jake și Grăsanul - s. rel.
14,45 Al zecelea regat - s.
15,30 La casa de vis
16,00 Ia-mă acasă!
16,30 Petrecerea - Îndrăgostiți în bucătărie
17,30 Taina din adâncuri - s. Petrecerea (1)
18,30 Eco Moda - s.
* Petrecerea (2)
19,30 Povești adevărate
* Vremea de Acasă
* Petrecerea (3)
20,00 Intrusa - s.
* Petrecerea (4)
20,45 Intrusa - s.
21,30 Petrecerea
22,30 Mariu - s.
23,20 Povești adevărate - rel.
* Vremea de Acasă
23,50 Muzica de acasă, muzica nopții
1,00 Sânge din sângele meu - s.
1,40 Eco Moda - s. rel.
2,30 Intrusa - s. rel.
4,00 Acasă la români (muzică populară) - rel.
5,15 Din viață - rel.

HBO

6,00 Prichindelul - f. Olanda, 1999
8,00 Dudley Do-Right - comedie SUA, 1999, cu Brendan Fraser, Sarah Jessica Parker, Alfred Molina
9,20 Culoarea prieteniei - f.SUA, 1999
10,45 Escroci ca noi - comedie Anglia, 1998, cu Stuart Townsend
12,40 Nu-i așa că e grozavă? - f. SUA, 1999, cu Bette Midler, Nathan Lane
14,15 Llansky - f. SUA, 1999, cu Richard Dreyfuss
16,10 Toamna la New York - f. SUA, 2000, cu Richard Gere, Wynona Ryder
18,00 Concert Janet Jackson
20,00 Furtuna perfectă - f. SUA, 2000, cu George Clooney, Mark Wahlberg, Mary Elizabeth Mastrantonio
22,15 Între viață și moarte - f. SUA, 1999, cu Nicolas Cage, Patricia Arquette
0,20 Cocktail - f., SUA, 1988, cu Tom Cruise, Elisabeth Shue

TV RCS

9,00 Desene animate
9,30 Program religios
10,00 Vânătorul american - doc.
10,30 Universul copiilor
11,00 Știrile RCS - rel.
11,45 Videoclipuri
12,00 Generația mea - divertisment
13,00 Life magazin
14,30 Intervlul - film
16,00 Videoclipuri
16,15 Show cu ecou - rel.
18,15 Retrospectivă 7 x 7
19,30 Paradis în destrămare - film
21,00 Mod de viață - rel.
21,40 Hit Squad - comedie
22,10 Videoclipuri
22,35 Blestemul din adâncuri - film
(■) 24,00 Erotica

TV 2

7,00 Gânduri matinale; 7,30 Grădina zoologică în rucsac; 8,00 Matineu TV - d.a.; 9,45 Desene animate; 11,45 TV2 Sport - polo pe apă; 13,15 Călătorie în țara gastronomiei; 13,45 Serial; **14,00 Hercules** - s.; **14,45 Charlie - Maimuță în familie** - s.; **15,40 Misiune imposibilă** - s.; **16,40 VIP** - s.; **17,35 Pacific blue** - s.; **18,30 J.A.G. - Justiție militară** - s.; 19,30 Jurnal; **21,00 Al 13-lea războinic** - f. av. SUA, 1999, cu Antonio Banderas; **23,05 Roboți ucigași** - f. acț. SUA, 1984; 1,05 Ungaria, mâine; **1,35 Hotreal** - f. Ungaria, 1987

DUNA TV

6,30 Cercul gospodarilor; 7,00 Calendarium; 8,05 Emisiune pentru copii; **8,45 Autobuzul vrăjit** - f. d.a.; **9,10 Odiseea adolescenților** - s.; 9,50 Ora de istorie; 10,30 Biserica vie; **11,05 Prieteni la șirand** - s. Germania; **11,55 Povestirile lui Poirot** - s. pol. Anglia; 12,50 Știri; 13,10 Buchet de melodii; **13,25 Pe povârniș** - f. Ungaria, 1943; 15,00 Pe urmele celor dispăruți; 15,20 Vechi jurnale de actualități; 15,40 Călătorie în locurile sfinte; 16,40 Grădini; 17,10 Campionat de rock'n'roll acrobatic - Budapesta; **18,00 Miss Marple** - f. Anglia 1989; 19,00 Știrile săptămânii; 20,35 Tragedia omului - s. d. a.; 20,35 Poveste; **21,00 Tom Jones** - comed. Anglia, 1963; 23,05 Dunasport; 23,20 Inițiere - eseu TV; **23,35 Mutter Courage** f. Germania -Austria-Anglia, 1995

PRO 7

7,50 Malcolm - s.; **8,10 Bundy** - s.; 9,00 Desene animate; 12,15 Bullyparade; 12,50 Headnut TV; 13,25 Cinemax TV; **14,15 El? Vrea. Tu, nu?** - comed. Anglia, 1989; **15,45 Outer Limits** - s. Canada; **17,20 Air Bud 2** - f. copii SUA, 1998; 19,00 Misiunea: Germania. Weekend - show; 20,00 Lumea minunată - mag.; 20,55 Știri; **21,15 Instinct** - thriller SUA, 1999, cu Anthony Hopkins, Cuba Gooding jr.; 23,40 Focus TV; **0,45 Mormântul** - thriller SUA, 1995

TV 5

7,00 Jurnal TV5; 7,15 24 de ore la București; 9,30 Plimbare cu tramvaiul; 11,15 Biserica Sf. Anton de la Curtea Veche; 12,00 Hanul lui Manuc; 14,00 Talk-show; 15,00 Jurnal; 15,15 Cele mai bune momente la București; 17,00 Jurnal; 17,30 Telecinema; 18,05 Chioșc; 19,00 Jurnal; 19,15 Duminici de sărbătoare; 23,00 Jurnal TV 5; **23,15 Leopold** - f. Fanța, 2000; 1,00 Jurnal TSR; 1,30 Soir 3 Weekend; 1,45 Canada azi

EUROSPORT

9,30 Aventura - magazin; 10,30 Haltere CE Antalya; 12,00 Motocros - în direct; 13,00 Moto CM direct; 13,30 Haltere CE Antalya direct; 15,30 Haltere Antalya; 16,00 Gimnastică artistică CE masc. Patras/Grecia direct; 17,00 Haltere CE Antalya, direct; 19,00 Haltere; 19,30 Moto CM - San Marino; 20,00 Tenis ATP Barcelona, finala; 21,00 Echitație - Lexington direct; 22,00 Auto Nascar; 23,00 Auto - Indy Car; 0,00 Știri; 0,15 Gimnastică artistică CE masc. Patras; 1,45 Haltere

VĂ RECOMANDĂM

PRO TV
ora 21,00 Impact nimicitor - acțiune SF

Când Leo Biederman, un tânăr de doar 14 ani, s-a înscris la cursurile de astronomie ale liceului, băiatul nu se aștepta sub nici o formă să facă o descoperire de mari proporții. De fapt, el nu prea se aștepta la nimic, iar singurul lucru care l-a atras la respectivele cursuri a fost simpatica Sarah Hotchner. Ei bine, Leo va avea o surpriză; una din fotografiile luate de el cu ajutorul telescopului înfățișează o cometă uriașă care, potrivit părerilor specialiștilor, urmează a se ciocni cu Pământul.

VĂ RECOMANDĂM

HBO
ora 20,00 Furtuna perfectă - dramă

În octombrie 1991, un uragan tropical provenit din Bermude se „ciocnea" cu un torent de aer rece dând naștere „furtunii perfecte", o forță dezlănțuită cu o putere greu de imaginat. Ca urmare a valurilor produse, unele depășind 30 de metri înălțime, vasul de pescuit Andrea Gail avea să fie înghițit de apele învolburate. Filmul redă povestea curajosului echipaj de pe Andrea Gail. Tyne, căpitanul echipajului, nu a avut prea mult noroc la pescuit în ultima vreme, așa că banii de care dispune sunt pe terminate. Prin urmare, când aude zvonuri că alte bărci au găsit pește, el își ia echipajul și pornește spre larg. Intuiția lui Tyne se dovedește corectă și plasele de pescuit se umplu.

TVR 1

7,00 Jurnal de dimineață
7,30 Strict necesar. Magazin matinal
8,30 Bravo, bravissimo! - rel.
10,00 Surprize, surprize - rel.
12,30 Teleenciclopedia - rel.
13,30 Spectacolul lumii - rel.
14,00 Jurnalul de prânz
14,30 Istorie polemică
15,00 Pro Patria
16,00 Kronika
17,30 Interes general:Piața și banii
18,30 Careul de aur
19,10 Avanpremieră. Știri. Sport
19,20 Istoria fotbalului
20,00 Jurnal. Meteo. Sport
20,45 Curat Caragiale! Parol!
20,50 Iartă-mă!
(●) 21,50 Orașul îngerilor - s.
22,45 Față în față
23,45 Jurnalul de noapte
0,00 Memorialul durerii
0,45 Marele jazz
1,45 Jurnal. Meteo. Sport
2,30 Curat Caragiale! Parol!-rel.
2,35 Interes general - rel.
3,35 Iartă-mă!-rel.
4,35 Spectacolul lumii - rel.
5,05 Față în față! - rel.
6,05 Careul de aur - rel.

TVR 2

7,35 Flipper și Lopaka - s. rel.
8,00 Kideo - s.
8,30 Cafeaua de dimineață
9,30 Piatra magică - s. rel.
10,05 Zona crepusculară - s. rel.
10,30 Tată, am încurcat-o! - s.
10,55 Veni, video, vici!
11,10 Reptile - rel.
12,10 Muzică populară
12,30 Avocați și asociați - s.
13,25 Știri
13,30 Medalion de ... Florii - rel.
14,00 Desene animate
15,15 Toți, împreună
16,05 Cronici votive - rel.
16,35 Oprirea obligatorie
17,00 Destine
17,25 Răscruci
17,55 Știri
18,00 Știri regionale
18,30 Teleaudiența
19,30 Românii de lângă noi
19,55 Fețe
20,00 Palete
20,30 Zona crepusculară - s.
21,00 Reforma la bani mărunți
21,30 Telejurnal
22,00 Puls 2002
22,30 Teatru liric: Recitalurile Mariei Callas la Hamburg în anii 1959 și 1962
0,30 Minutul 91- rel.
3,30 Telejurnal - rel.
3,00 Kideo -s. rel.

PRO TV

7,00 Teo - rel.
* Omul care aduce cartea
8,00 Știrile Pro Tv - Ziarul dimineții tale
9,00 Tânăr și neliniștit - rel.
9,45 Lanțul slăbiciunilor - rel.
(●) 10,45 Rădeți cu oameni ca noi! - rel
12,00 Anno Domini - dramă, SUA, 1985 - prima parte
(●) 14,00 Impact nimicitor - SF, SUA, 1998
16,10 Tânăr și neliniștit - s.
17,00 Știrile Pro Tv
* Vremea * Europa pur și simplu delicioasă
17,45 Teo
19,00 Știrile Pro TV
* Sport * Vremea
20,00 Urmărire generală
(●) 21,00 La bloc
(●) 21,30 Ca$$a Loco
22,00 Știrile ProTv
(●) 22,30 Familia Bundy - s.
22,55 .Ro
* X și Zero
23,00 Sub semnul întrebării cu Adrian Păunescu
1,00 Știrile Pro Tv
1,15 Marcă înregistrată
(●) 2,00 Povești paralele - dramă, M. Britanie, 2000
5,30 Anno Domini - dramă, SUA, 1985 -prima parte- rel.

ANTENA 1-TV ARAD

6,30 7 zile - rel.
7,00 Observator
* Sport
8,00 Cafeaua cu sare
9,00 7 zile TVA (retrospectiva știrilor locale) - rel.
10,00 Hoțul din Bagdad - f.rel.
12,00 Te voi iubi mereu - s.
13,00 Știrile amiezii
13,15 Academia vedetelor - rel.
16,00 Magazin sportiv: Fotbal: UTA - Apullum Alba Iulia - rezumaz
16,30 Publicitate, Promo
16,45 Știri TVA
17,15 Soledad - s.
19,00 Observator
19,50 Sport
19,58 Meteo
(●) 20,00 Prieten și dușman - thriller
21,57 Publicitate, Promo
22,00 Observator
22,15 Știri TVA
22,30 Marius Tucă Show
(●) 23,30 Iubirea n-are vârstă - dramă, Canada, 1989
1,30 Observator - rel.
2,30 Zile din viața noastră - 2 ep.
4,00 Cafeaua cu sare - rel.
5,00 Marius Tucă Show - rel.
6,00 Ispita - s.

PRIMA TV

7,00 Luna sălbatică - s. rel.
8,00 Zid. Emisiune matinală
12,55 Clip Art
13,00 HIT 40 - rel.
14,00 Des.animate
14,30 Levintza prezintă - rel.
15,00 Filmul și televiziunea - rel.
15,30 Viper - s.
16,30 Luna sălbatică - s.
17,30 M.A.S.H. - s.
18,00 Focus
19,00 Camera de râs
19,30 Real TV
20,00 Vrei să fii miliardar?
21,00 Cyborg 3 - SF, SUA, 1995
23,00 Focus Plus
23,30 M.A.S.H. - s. rel.
0,00 Viper - s.
0,55 Clip Art - rel.
1,00 Camera de râs - rel.
1,30 Focus Plus - rel.

DISCOVERY

10,00 Aventuri la pescuit cu Rex Hunt
10,25 Salvatorul grădinilor
10,55 Meșterul tâmplar
11,20 Marele Sfinx, lordul piramidelor
12,15 Sfântul Pocal
13,10 Țipari electrici
14,05 Pe urmele viperelor mortale
15,00 Ghidul păianjenilor
16,00 Arme de război
17,00 Bărci de vis
17,30 Satul ecologic
18,00 Aventuri la pescuit cu Rex Hunt
18,30 Clubul de pescuit Buena Vista
19,00 Echipa timpului
20,00 Planeta singuratică
21,00 Aventurile lui O'Shea
21,30 A renăscut o mașină
22,00 Locuri ascunse
23,00 Veneția, orașul, care se scufundă
0,00 Turnul din Pisa
1,00 Submarin de vânătoare
2,00 Echipa timpului
3,00 Mari bătălii
3,30 Eroi

ANIMAL PLANET

8,00 Parcul maimuțelor
8,30 Pet Project
9,00 Vedete necuvântătoare
9,30 Salvați animalele!
10,00 Salvați și salvatori
10,30 S.O.S. animalele!
11,00 Rase de câini
12,00 Acvanauții
12,30 Aventurile vânătorului de crocodili
13,00 Aventurile lui O'Shea
13,30 Parcul maimuțelor
14,00 Pet Project
14,30 Vedete necuvântătoare
15,00 Totul despre animale
16,00 În lumea animalelor cu frații Kratt
16,30 Rase de câini
17,30 Veterinari în Asia
18,30 Salvați animalele
19,00 Salvați și salvatori
19,30 S.O.S. animalele!
20,00 Două lumi
21,00 Universul naturii
22,00 Acvanauții
22,30 Aventurile vânătorului de crocodili
23,00 Aventurile lui O'Shea
23,30 Poliția veterinară americană
0,00 Africa neîmblânzită
1,00 Urgențe veterinare
2,00 Parcul maimuțelor
2,30 Pet Project

ATOMIC TV

7,00 Selector
10,00 Reactor
10,30 Atomix - rel.
13,30 Selector
14,00 Interactiv
15,30 Selector
15,55 Reactor
16,00 Selector
19,30 Atomix
22,35 Selector
23,00 Aria 52
0,00 Selector
1,00 Insomnia

BUDAPESTA 1

6,45 Lumea satului; 7,00 Matinal; **9,30 Topmodell** - s.; 10,00 Știri; 10,05 Mag. informativ; **11,55 Un inspector roman** - s. pol. IT.; 13,01 Știrile prânzului; 14,00 Magazin minorități; 15,00 Știri; **15,05 Vise pe țărmul mării** - s. F, 2 ep.; 16,00 Știri; 16,02 Poșta TV; **16,30 Călătorie neașteptată** -s.; 17,30 Amintirea lui Pogyor Istvan -doc.; 17,45 Știri; 17,55 Festival internat. dirijoral; 18,20 Rămâi cu noi! 18,30 Europa magazin; 19,00 Știri; 19,15 Poveste; **19,30 Dempsey și Makepeace** - s.pol. Anglia; 20,30 Jurnal; 21,05 Magazinul poliției; 21,45 Cutia neagră - reportaje; 22,10 Știri; 22,15 Strict confidențial; 22,40 Bonus; 23,00 Actual; 23,20 Știri; 23,25 Tema zilei; 23,45 Ora de primire; 0,15 Telesport - Liga campionilor; 1,05 Cronică carpatică

RTL KLUB

7,30 Matinal; 10,00 Clubul rețetelor; 10,10 Top Shop; **10,25 Labirintul pasiunilor** - s. Mexic; 10,50 Teleparti - conc. TV; 11,40 Top Shop; 12,35 La prânz - mag. distr.; 14,10 Teleparti - conc.; **15,00 Helene și băieții** - s. FR.; **15,30 Vacanță aventuroasă** - s. FR.; 16,30 Doar un cuvânt - conc.; 16,35 Clubul rețetelor; **16,45 Milagros** - s.; 17,15 Doar un cuvânt; **17,20 Pasiuni sălbatice** - s.; 18,10 Monica - show; 19,00 Întâniri - mag. vedetelor; 19,30 Știri; 19,55 Fii milionar - conc. tv; 20,25 Mag. informativ; **20,55 Între prieteni** - s.; **21,25 Omul din est** - comed. w. Italia; **23,50 Contesa falsă** - f. romantic, SUA; 1,40 Știri; 2,00 Automania

VĂ RECOMANDĂM

ANTENA 1
ora 20,00 Prieten și dușman - thriller

Născut în Belfast, Frankie McGuire avea doar opt ani când a fost martor la uciderea tatălui său de către „inamici". Ca urmare a acestui fapt, când a mai crescut, Frankie s-a „înrolat" în IRA, cu speranța ca, într-o bună zi, să aibă ocazia de a răzbuna moartea tatălui. Atât de înverșunat este tânărul încât, în dreptul numelui său, figurează deja uciderea a 13 soldați britanici și a 11 polițiști. Acum, Frankie pornește spre Statele Unite pentru a achiziționa armament de la un traficant pe nume Billy Burke. Îndeplinirea planului este amenințată însă de un anume Tom O' Meara, un polițist onest și ambițios...

ABONEAZĂ-TE LA ADEVĂRUL

OTV

6,00 S-a întâmplat aseară
7,00 Zori de zi
10,00 Teleshopping
10,15 La hanul lu' nea Mărin
10,30 Contați pe noi
13,00 Caleidoscop zodiacal
14,00 24 de ore
16,00 Încotro?
17,30 Pe drumul succesului
18,30 Condurățeanu întreabă
19,00 24 de ore
20,30 În Top
21,00 Dan Diaconescu Direct
23,00 24 de ore
0,00 Vot. În direct cu telespectatorii

TELE 7 ABC

7,35 Știri
7,50 Videoclipuri
10,00 Tentații - rel.
11,00 **Serial** - s. rel.
12,00 Documentar
13,00 Videoclipuri
14,00 Între oglinzi paralele - dramă, România, '78
15,10 Documentar -rel.
15,35 Videoclipuri
16,00 Reportaj 7 abc - rel.
17,00 Documentar
17,30 Serial - s.
18,30 Telejurnal
19,00 Documentar
19,25 Pronosport
19,30 As show - rel.
20,30 Imposibila iubire - dramă, România, 1983
23,00 Documentar
23,30 Știri. Sinteza zilei
23,45 Videoclipuri

TV ACASĂ

7,45 Căsuța poveștilor - rel.
8,15 Povești adevărate - rel.
9,00 Maria Belen - rel.
* Căsuța poveștilor - rel.
10,15 Vei fi a mea, Paloma! - s.rel.
11,50 Mariu - s. rel.
12,45 Salome - s.
13,40 Petrecerea - rel.
15,00 Dreptul la viață - s.
15,50 Căsuța poveștilor
16,00 Fiorella - s.
17,30 Taina din adâncuri - s.
18,30 Maria Belen - s.
19,30 Povești adevărate
* Vremea de Acasă
(●) 20,00 Vei fi a mea, Paloma! - s.
(●) 21,00 De 3 x femeie
22,00 Salome - s.
22,55 Dragoste și putere - s.
23,25 Povești adevărate - rel.
0,00 Fiorella - s. rel.
1,30 Sânge din sângele meu - s.
(●) 2,10 De 3 x femeie - rel.
3,10 La casa de vis - rel.
3,40 Acasă la români - rel.
5,45 Taina din adâncuri - s. rel.
6,45 Dreptul la viață - s. rel.

HBO

8,00 Ultima cursă - acț., SUA, 2001
9,35 Carte verde - dragoste, SUA, 1991
11,20 Povestea lui Arturo Sandoval - biografic, SUA, 2000
13,20 Ioana D' Arc - istoric, Franța, 1999
15,55 Afaceri neterminate - dragoste, SUA, 1999
17,50 Puștiul - comed., SUA, 2000
19,30 Pe platourile de filmare
20,00 Mica învățătoare - dramă, China, 1998
21,50 Camarazi de război - s. - 2 ep.
23,55 Iubire dincolo de moarte - dramă, SUA, 2000
1,40 Nu mă cheamă Gary - comedie neagră, SUA, 1999

TV RCS

8,30 Cafeaua de dimineață
9,30 Desene animate
10,00 Program religios - rel.
10,30 Radical power - comedie
11,00 Retrospectiva 7 x 7 - rel.
12,15 Trei destine - s.
13,00 Apărătorii - film
14,30 Animalele fraților Kratts - doc.
15,00 Videoclipuri
15,15 Trei destine - s.
16,00 Vânătorul american - doc.
16,30 Videoclipuri
16,45 Life magazin
18,15 Știrile RCS
19,00 Hit Squad - comedie
19,50 Videoclipuri
20,00 Microb - informativ
22,00 Știrile RCS2
22,35 Campionul ucigaș - film
(■) 24,00 Erotica

TV 2

6,50 Matineu TV 2; **10,00 Visători îndrăgostiți** - s. Mexic; **10,45 Rosalinda** - s. Mexic; 11,10 Călătorie gastronomică; 11,40 Ofertă directă; 11,40 Noi, maghiarii; **12,50 Riviera-s.; 13,25 Direste - s.; 13,50 Prințul broască** - f. SUA-Israel, 1988; **15,40 Iubire până la pornire** - s.; 16,10 Conc. telefonic; **16,30 Lucecita** - s.; **17,30 Prieteni și iubiri** - s.; 18,00 Claudia - show; 19,00 Activ; 19,30 Fapte; **19,55 Buni prieteni** - s.; 20,25 Fără milă - conc. TV; **20,55 Mr. Bean** - s.; **21,30 Hoții comorii pierdute** - s. av. F-Canada; **23,30 Schimbul patru** - doc.; 0,00 Bună seara; 0,45 101 sertare - spectacol de binefacere; 1,00 Mag. cultural; **1,50 Siska** - s. Germania; 2,40 Korridor Café; 2,50 Activ - magazin

DUNA TV

6,30 Matinal; 9,40 Știrile săptămânii; 10,25 Folclor; **11,15 Goldviseles** - dramă, Ungaria, 1986; 12,50 Știri; 13,10 Casă cu curte - arhitectură; 13,40 Vechi jurnale; 14,00 Ținuturi uitate - doc.; 14,30 Portret; 15,00 Film de animație; **15,05 Lumea de mâine** - s. Anglia; **15,30 Secretele din Tarlok** - s. Ungaria; 16,00 Ora de istorie; 16,40 Literatura maghiară; **17,05 Prieteni la ștrand** - s.; **17,25 Aventurile verii** - s.; 18,00 Calendar - mag.; 19,00 Știri; 19,30 Poveste de seară; 20,00 Deasupra hotarelor; 20,30 Portret; 21,00 Tango; 21,05 Portret; 22,45 Știri; 23,05 Școala de artă a dansului -doc.; 23,45 Morții sunt oameni bun - doc.; 0,40 Știri

PRO 7

7,25 Taff - mag.; **8,15 Cine-i șeful? -s.;** 8,50 Talk, talk, talk; 9,15 Marte sau Venus? Despre bărbați și femei; **9,45 Instinct** - thriller, SUA, 1999, rel.; 12,05 Tradafiri de la fostul iubit - talk; 13,00 Talkshow-uri; 14,00 Sam - magazin; 15,00 Arabella. Talk-show; 17,00 Clip-Mix - show; 18,00 Taff magazin; 19,00 Misiunea: Germania - show; **19,30 Sabrina** - s.; 20,00 Simpsonii - s.d.a.; 20,30 Galileo - magazin; 20,55 Știri; **21,15 Dosarele X** - s.; 22,15 Clubul comediei; 22,45 Bullyparade; 23,20 TV Total; 0,20 Headnut - TV show; **0,55 Action** - s.; **1,25 Seinfeld** - s.

TV 5

10,05 Zig Zag Cafe. Magazin; 11,00 Jurnal TV 5; **11,15 Leopold** - dramă, Franța, 2000; 13,05 Magazin; 14,05 Pusă la punct; 15,00 Jurnal TV5; **15,15 Leopold** - dramă, Franța, 2000; 17,00 Jurnal TV5; 17,30 Viața în colonii; 18,00 Jurnal Tv 5; 18,05 Piramida; 18,30 Întrebări pentru un campion; **19,15 Leopold** - dramă, Franța, 2000; 21,00 Jurnal TSR; 21,30 Jurnal France 2; 22,05 Le point; **23,15 Puloverul roșu** - dramă, Franța, 1979; 1,00 Jurnal RTB

EUROSPORT

9,30 Ciclism - Amstel Gold Race; 10,30 Formula 3000 - Catalunya; 13,00 Fotbal CM: Japonia - Honduras; 15,00 Fotbal: Coreea de sud - China; 17,00 Fotbal - legende CM: Argentina; 18,00 Fotbalul în Germania; 19,00 Eurogol- magazin; 20,45 Eurosport Special; 21,15 Fotbal - jucătorii sec. XX: Mario Kempes; 22,00 Fotbal - Legendele CM - Argentina; 23,00 Eurogol-magazin; 0,45 Știri; 1,00 Eurosport Special

VĂ RECOMANDĂM

PRIMA TV
ora 21,00 Cyborg 3 - SF

Odată cu crearea cyborgului Cash, noi orizonturi în relația om-mașină se deschid. De ce este Cash atât de important? În primul rând, pentru că este de gen feminin și, în al doilea, pentru că poate purta în pântece, asemenea unei femei, un copil. Există însă, și un dar! Un bărbat pe nume Lewellyn face un fel de comerț cu „piese componente" ale cyborgilor. Prin urmare, dată fiind caracteristica unică a lui Cash, ar putea ieși o grămadă de bani, un motiv suficient pentru a începe vânătoarea...

VĂ RECOMANDĂM

HBO
ora 20,00 Mica învățătoare - dramă

Gao este profesor într-o localitate în care sărăcia face adevărate ravagii. De pildă, Gao trebuie să-și drămuiască cu foarte mare grijă creta pe care o consumă pentru a nu rămâne apoi cu ochii-n soare. Dar, sărăcia lucie nu se limitează doar la școală, ci se simte și în restul comunității: unii elevi dorm în clase deoarece nu au un alt acoperiș deasupra capului, iar alții au abandonat cursurile pentru a munci și a câștiga un ban. Acum, Gao este nevoit să plece din localitate pentru o lună, dar nimeni nu poate sau nu este în stare să-i țină locul. Nimeni, cu excepția unei puștoaice de 13 ani, Wei Minzhi. Lipsa cunoștințelor necesare, fata o va compensa cu o ambiție nemărginită...

Compania de Transport Public Arad

anunță publicul călător că

În data de 27.04.2002 se vor efectua **LUCRĂRI DE REPARAȚII ALE CĂII DE RULARE ÎN PIAȚA ROMANĂ.**

Traseele liniilor care tranzitează această zonă vor suferi unele modificări:

Traseele liniilor 3, 6, 8, 10, 12, 16, 18 vor avea cap de linie Stația Aradul Nou.

Orele de plecare a traseelor preurbane din Piața Romană nu vor fi modificate.

Vă mulțumim pentru înțelegere.

(2366187)

CONSILIUL LOCAL AL MUNICIPIULUI ARAD

ANUNȚĂ **ADMINISTRAȚIA PATRIMONIULUI LOCAL**

Crescătorii de animale au obligația conform Hotărârii nr. 356 din 20 decembrie 2001

să achite taxele de păşunat pentru anul 2002

la casieriile Direcției Fiscale de pe Bulevardul Revoluției nr. 97.

Data limită de încasare este de 30.04.2002.

(2365960)

Ţi-ai dori să începi o carieră în domeniul financiar ca UNIT MANAGER la Commercial Union, numărul 1 pe piaţă britanică a asigurărilor?

Trimite CV-ul la numărul de fax 057-214.700 sau la adresa: str. Ghe. Lazăr, nr. 21, Arad, până la data de 3 mai 2002, menţionând codul UM-1.

COMMERCIAL UNION
Asigurări de Viaţă

Arad, Bacău, Baia Mare, Braşov, Brăila, Bucureşti, Cluj, Constanţa, Craiova, Deva, Drobeta Turnu-Severin, Galaţi, Iaşi, Lugoj, Oradea, Piatra Neamţ, Piteşti, Reşiţa, Sf. Gheorghe, Satu Mare, Slatina, Sibiu, Suceava, Timişoara, Tg. Mureş

PC 4 U

Mihai Eminescu, nr. 4
tel./fax: 057-21.41.15

CALCULATOARE
COMPONENTE
SERVICE PC

Athlon XP 1700+
ATX, HDD 40 GB, 128 MB RAM, placa video TNT - 32 MB, audio, DDR - ready, tastatura, mouse, pad.
Monitoare Proview 15" - 103 $
CD-ROM Acer / Samsung 52x - 28 $

DOAR **399 $** (C.A.)

Preturile nu includ TVA

Este atat de simplu,

MAGELLAN

FAIANTA, GRESIE si OBIECTE SANITARE - MONDIAL LUGOJ
GRESIE PORTELANATA - ALFA CERAMICHE ITALIA
ADEZIVI si GLETURI - HENKEL
MOBILIER DE BAIE - ARTEMA
GIPS CARTON - KNAUF si LAFARGE
VOPSELE, TENCUIELI - CAPAROL

Precum si multe alte produse!!!

VIDE en-gros in DEPOZITUL din Campul Linistii nr. 1
tel : 057 348 535

(C.A.)

OFERTA SPECIALA
ECOCHEM

ERBICIDE: Buctril, Merlin Mix, DMA 6, Icedin, Pantera, Gold Star, Prometrex, Alazine, Metriphar.
FUNGICIDE: Galben M,Topsin, Bravo, Folicur, Folpan, Merpan, Shavit, Vondozeb, Funguran, Goldazin etc.
INSECTICIDE: Decis, Diazol, Mospilan, Talstar etc.
BIOSTIMULATORI: Atonic, Cropmax etc.
Altele: ingrasaminte foliare, folie import Grecia.

(C.A.)

CANTITATI mai mari ⇨ **PRETURI NEGOCIABILE!**

Str. Petru Rareş nr. 81 Tel./Fax 270.145

NOU!
MAGAZIN AMET cu ARTICOLE DE UZ GOSPODĂRESC, AGRICOL ȘI GRĂDINĂRIT

Piața UTA, Bl. J9
Telefon 247.197

- ❒ **scule**
- ❒ **unelte**
- ❒ **pompe**
- ❒ **hidrofoare**
- ❒ **furtune**
- ❒ **aspensoare**
- ❒ **vermurele**
- ❒ **stropitoare**
- ❒ **roabe**
- ❒ **betoniere**
- ❒ **plasă gard**
- ❒ **plasă rabitz**
- ❒ **plasă țânțari**
- ❒ **alte articole mărunte**

(2365997)

PRIMĂVARA A VENIT, AMET ESTE PREGĂTIT!

Raiffeisen BANCA AGRICOLĂ

CONTUL EVENIMENT

Ai toată libertatea de decizie,

oricând!

PRODUSUL BANCAR AL ANULUI 2001 ACORDAT DE PIAȚA FINANCIARĂ

- **TU alegi data scadenței**
- **TU poți face depuneri ulterioare ori de câte ori vrei**
- **TU beneficiezi de capitalizarea dobânzii**

În plus, nu mai pierzi timpul mergând la bancă în fiecare lună pentru noile depuneri. Poți autoriza banca să facă acest lucru în locul tău printr-un ordin de plată planificat.

Vrei să afli mai multe detalii?
Sună la telefonul 0800-020202 (apel gratuit).
Raiffeisen – Banca Agricolă este prima bancă din România care îți oferă posibilitatea de a afla prin telefon, gratuit, detalii despre produsele și serviciile sale.

Un produs
Raiffeisen - Banca Agricolă
Banca ta de încredere

(2366151)

AGENȚIA AGROSEM ARAD

Vinde următoarele semințe
- OVĂZ soiul MUREȘ
- SOIA
- PORUMB
- TURDA 200 PLUS
- NSSC 420 SĂRBESC
- ZP 335 SĂRBESC
- ZP 409 SĂRBESC
- ZP 471 SĂRBESC
- LUCERNĂ
- FLOAREA SOARELUI
- MĂZĂRE FURAJERĂ
- MĂZĂRICHE
- ORZOAICĂ DE PRIMĂVARĂ
- SEMINȚE DE LEGUME
- AZOTAT DE AMONIU

Pentru campania de primăvară

Practicăm cele mai avantajoase prețuri respectiv 20.000 lei/kg la Turda 200 plus și 30.000 lei/kg la ceilalți hibrizi de porumb, sau la schimb cu grâu consum din recolta anului 2002.

Plata semințelor se face la ridicarea acestora prin: numerar, ordin de plată vizat de bancă și filă CEC

SEMINȚELE SUNT SUBVENȚIONATE CONFORM H.G. NR. 131 din 14.02.2002.

Cumpărătorii vor prezenta adeverință de la primăria de domiciliu de unde să rezulte că sunt deținătorii de pământ pe care-l cultivă în anul 2002.

(2365815)

Informații suplimentare la sediul Agenției Str. Dumbrava Roșie nr. 2-4 și la telefoanele 216.620, 289.063, 275.156.

Programul de livrare este de LUNI-VINERI de la orele 8,00-16,00, iar sâmbăta de la orele 8,00 la 13,00.

ATLASSIB
LINIE INTERNAȚIONALĂ DE CĂLĂTORI

Transport internațional de persoane zilnic în:
GERMANIA, FRANȚA
ITALIA, SPANIA
AUSTRIA, SUEDIA
UNGARIA, IUGOSLAVIA

(2360644)

La cumpărarea pachetului ***bilet + asigurare medicală***, se acordă **10% REDUCERE** din valoarea asigurărilor medicale.

Informații și rezervări: 057 / 252727

Extras din **procesul -verbal al Adunării Generale Extraordinare a Acționarilor S. C. ASTRA VAGOANE CĂLĂTORI S. A. - Arad din data de 27.03.2002**

Se majorează valoarea acțiunilor S. C. ASTRA Vagoane Călători S. A. - Arad de la 1.000 lei/acțiune la 500.000 lei/acțiune, urmând ca acționarii să primească la fiecare 500 de acțiuni vechi câte o acțiune nouă. Fracțiunile de acțiuni rezultate vor fi răscumpărate de societate la valoarea lor nominală.

Capitalul social al S. C. Astra Vagoane Călători S. A. **se va diminua** cu valoarea fracțiunilor de acțiuni răscumpărate.

Se va acorda un termen de două luni de la publicarea în Monitorul Oficial a Hotărârii AGA timp în care acționarii își pot completa pachetele de acțiuni.

La expirarea termenului de 2 luni societatea va fi oprită de la tranzacționare pentru diminuarea capitalului social și pentru înregistrarea noii structuri a acționariatului.

(9397955)

apropie-te de această ofertă

Alcatel 311

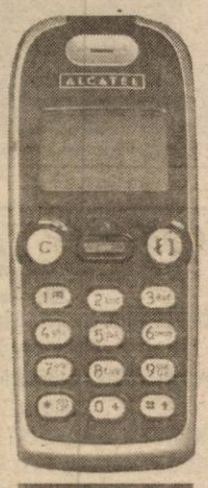

1.120.000 lei

Nokia 3310

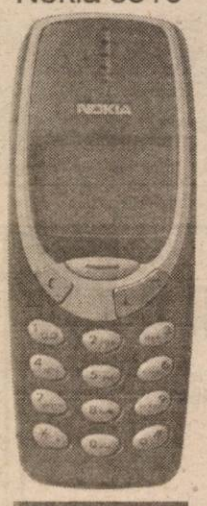

1.345.000 lei

dacă te abonezi la Orange până la15 mai, timp de o lună (a 4-a) abonamentul tău nu costă nimic!

pentru toți abonații, mesajele scrise trimise în această perioadă au reducere de 30%

- prețurile sunt valabile pentru abonament Orange Free sau pentru orice abonament cu minute incluse
- prețurile nu includ TVA

orange™

Goldstern apropie-te

partener Orange

ARAD: Bulevardul Revoluției 35, tel: 057 / 270.890;
Piața Spitalului, bl. 1C, tel: 057 / 252.001

(C.A.)

ANGAJEZ
șomeri

cu contract de muncă pentru practicat **taximetrie (șoferi cat. B)** pe mașini noi.

Condiții
- **vechime minim 5 ani**
- **domiciliul stabil în Arad, fără cazier**

Persoanele interesate se pot prezenta la sediul firmei din Arad, str. Câmpul Liniștii, Nr. 1 (COMAT).

Prezentare **vineri-sâmbătă - luni orele 10,00.** Tel. **267.800.**

(9397953)

COMUNICĂ
Electrica S.A.

1. Programul special de lucru pentru perioada 1-7 mai 2002
- **01.05.2002** Casieriile vor fi închise
- **2.05.2002-3.05.2002** Casierile vor funcționa în program normal de lucru
- **02.05.2002-3.05.2002** Casieriile vor funcționa în program normal de lucru
- **6.05.2002** Casieriile vor fi închise

Începând cu 7.05.2002 casieriile intră în program normal de lucru.

2. Înregistrarea indexului la contorul de energie electrică pentru abonații casnici în regim de autocitire din municipiul Arad se poate efectua la noul număr de telefon care este 205.832.

()

Societatea Lazar Agroservice
Angajează Director economic

contabil autorizat, vechime 10 ani, vârsta 35-45 ani, persoană dinamică, experiență managerială, disponibilitate program prelungit și deplasări în țară și străinătate, cunoștințe operare P.C., limbi străine, german avantaj.

Comunicați C.V. pe fax nr. 057/253377 sau personal la sediul societății până la data interviului.

Alte informații tel. 057/253.552.

Interviu în data de 30 aprilie 2002 ora 11
la sediul societății din Arad Calea 6 Vânători Nr. 1. (9397957)

PE ȘTRAND DIN 1 MAI
UN ABONAMENT COSTĂ...

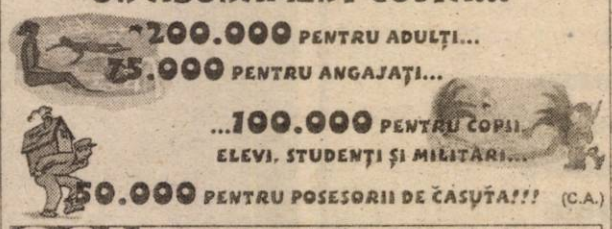

(C.A.)

GCA Abonamentele pot fi achiziționate de la Administrația Străndului zilnic până la orele 19:00.

Dacă ești tânăr, ambițios și dorința de afirmare profesională te caracterizează!

Dacă ai experiență sau lucrezi ca și coafeză - frizeriță și dorești să te perfecționezi în alt domeniu al părului uman!

ATUNCI NU EZITA! VINO ALĂTURI DE NOI!

Si vei putea să te integrezi într-o echipă tânără, să-ți lărgești și să-ți îmbunătățești experiența într-un domeniu nou pentru România. (c)

Suntem
GEMAJE HAIR" S.R.L.
Curtici
și suntem garanția satisfacției tale profesionale.

Persoană de contact - dl. **ing. Orășan Nicu**, tel. **206032** sau **092659056.**

foto studio enigma

INTRA IN ERA DIGITALA

Oferim solutii complete in fotografie:
- prelucrari filme amatori (lucios, mat)
- fotografii in studio pt. diferite ocazii
- scanari fotografii, negative, diapozitive
- printare de pe orice sursa (CD, floppy, card SM/CF)
- inscriptionare pe CD, floppy, in orice format
- vanzare produse foto intr-o gama diversa

B-dul Revolutiei, nr. 80
Calea A. Vlaicu, Bl. I-3
Str. Corneliu Coposu, nr. 6

3 magazine in Arad

www.fotoenigma.ro

(c.b.)

PYROSTOP

Arad, str. Banul Mărăcine nr. 1, tel. 057/233281, mobil 094/525048

VĂ OFERĂ ÎN CONDIȚIILE CELE MAI AVANTAJOASE:
- Sisteme de alarmă antiefracție pentru firme și locuințe, cu posibilitatea conectării a 2, 3, 4 apartamente la un sistem
- Sisteme de alarmă antiincendii
- Sisteme de control acces și control rond
- Sisteme de televiziune cu circuit închis
- Sisteme de interfonie și videointerfonie
- Folie colorată, reflectorizantă și pentru securizare geam
- Geamuri termopan din sticlă float
- Sticlă ornamentală, colorată în masă, vitralii, orice model
- Mobilier din sticlă, oglinzi, mese, uși de mobilier, orice model

Supraveghere permanentă și intervenții rapide în caz de alarmă prin dispeceratele computerizate de la sediul Arcons Security și ale pompierilor militari.

(c.b.)

S.C. MANITOBA PRINT SRL

Angajează

PREPARATOR DE CULORI

Cerințe:
- experiență în domeniu
- limba engleză prezintă un avantaj
- angajarea se va face pe bază de probă de lucru

Angajează

MAȘINIȘTI DE SERIGRAFIE
- calificare la locul de muncă

Persoana de contact:
Dl. Tibi Sarkozi
E-mail: manitoba@inext.ro
Tel: 250505, Fax: 281322.
Luni - vineri 8-16
Adresa: Str. Ursului nr. 21

(2366149)

aims

Clientul nostru, o companie multinațională aflată într-o fază de dezvoltare, este în căutarea unor persoane potrivite pentru postul:

Cerințe:

- **Absolvent al unei facultăți de mecanică, preferabil specializarea Autovehicule Rutiere;**
- **Abilități de coordonare;**
- **Experiență în întreținerea și coordonarea parcului auto;**
- **Cunoștințe de operare pe calculator: Word, Excel**
- **Cunoștințele de limba engleză sau franceză constituie un avantaj;**

Se oferă:

- **Un pachet motivațional stimulativ**

Candidatii interesati sunt rugati să trimită urgent o scrisoare de intentie si un CV la fax nr. 056-191008 sau e-mail: timisoara@aims.ro, cel târziu până la data de 13 mai 2002.

Candidatura dumneavoastră va fi strict confidentiala. Numai candidatii selectionati vor fi contactati în vederea interviului.

(2366184)

ZIARUL ADEVĂRUL

încadrează:

- distribuitor abonamente pentru zona Aradul Nou
- remizieri stradali

POSIBILITĂȚI DE CÂȘTIG NELIMITAT!

Relații, la sediul redacției, B-dul Revoluției 81, cam. 13, tel. 280.904, între orele 8-15.

ANIVERSĂRI

Cu ocazia zilei de naștere, LA MULȚI ANI! pentru LĂCRĂMIOARA din ZĂDĂRENI. Vecinu'. (12215)

MATRIMONIALE

Tânără sexi și apetisantă, te așteaptă lângă ea. Telefon 094.160.682. (12302)

VÂNZĂRI APARTAMENTE O CAMERA

Vând garsonieră, confort I, etaj III, Banu Mărăcine, 6.500 USD. Telefon 251580; 092.465.699. (11926)

Vând apartament 1 cameră, Micălaca, bl. 577. Telefon 267823. (12028)

Vând apartament una cameră, bucătărie, la casă (lângă Piața Catedralei). Telefon 095.528.303. (10798)

Vând apartament 1 (una) cameră + 30 mp teren pe str. T. Vladimirescu, Arad. Telefon 338288 după ora 17. (12034)

Vând apartament 1 cameră, central, 55 mp, multiple îmbunătățiri, cumpărat cu Legea 112, 6.500 USD negociabil. Telefon 057 - 285941. (12195)

VÂNZĂRI APARTAMENTE DOUĂ CAMERE

Vând apartament 2 (două) camere, zona 300, bl. 309. Telefon 259608 sau 094 557 121. (11187)

Vând apartament 2 camere, Ineu, str. Dunării nr. 13, 3.500 $. Telefon 250757. (1159790)

Vând urgent apartament 2 camere, Podgoria (Barbuse), contorizat, 13.000 USD, negociabil. Telefon 230089, orele 14-19. (11273)

Vând apartament 2 camere, Intim, gresiat, faianțat, parchetat, 83 mp, et. I. Telefon 094.552.086. (12012)

Vând (schimb) apartament 2 camere, zona 100, Micălaca, 10.600 $, negociabil. Telefon 265848.

Vând 2 camere, parter, zona 100, lângă FLORA, îmbunătățiri, preț negociabil 9.500 $. Telefon 259655. (12158)

Vând apartament mobilat, 2 camere, et. II, Curtici, str. Cloșca nr. 3. Telefon 057-464418, 090 043 606. (12173)

Vând 2 camere, Micalaca, 70 mp, 8.000 USD. Telefon 270856; 092.257.409. (11261)

Vând convenabil apartament 2 camere, dependințe, la parter, în curte, cumpărat în baza Legii 112, str. Meținanu. Telefon 235804. (10928)

Vând apartament 2 camere, parter, în București, Calea Griviței, lângă Gara de Nord, ideal și pentru sediu firmă. Telefon 057-289956, orele 8-17. (12022)

Ocazie! Vând urgent apartament 2 camere, Vlaicu, bloc A2, 7.200 $. Telefon 229821, 095.871 022. (11928)

Vând apartament 2 camere, contorizat, Vlaicu + garaj autorizat. Telefon 094.507.226; 272818. (11039)

Vând (schimb cu Timișoara la 1 sau 2 camere) apartament 3 camere, decomandat. Telefon 241331. (12054)

Vând apartament 2 camere, str. Peneș Curcanul, nr. 8, Arad. Telefon 228138. (12036)

Vând apartament 2 camere, zona 300, 2 balcoane, contorizat, 12.800 negociabil. Telefon 262025; 266523. (12029)

Vând apartament Micălaca, zona III, pe mal, 2 camere, decomandat, etaj 4, cu acoperiș, contorizat, cu instalație gaz pe scară, 2 balcoane închise, 2 băi, diverse îmbunătățiri și garaj autorizat. Telefon 094.796.534 sau 267177 după ora 19. (12164)

Vând apartament 2 camere, etaj 4/4, aer condiționat, garaj, Micălaca, bloc 104, preț negociabil. Telefon 279613; 094.623.670. (1855358)

Vând 2 camere, Grădiște, fără balcon, 7.800 USD. Telefon 237014. (12305)

Vând apartament 2 camere; contorizat + garaj, Alfa. Telefon 258519. (12292)

Vând apartament 2 camere Arad, Grădiște, str. Războieni, bloc R, scara A, etaj IV, ocupabil imediat. Telefon 276653; 094.773.120. (12231)

Vând apartament 2 camere, Aleea Făget bl. E, sc. B, et. 4, ap. 20. Telefon 231328. (12362)

Vând apartament central, la casă, 2 camere. Telefon 057-214126. (12369)

Vând apartament 2 camere, în Lipova, et. II, 4.000 USD. Telefon 562641 sau 276197. (9398668)

Vând apartament 2 camere, 93 mp, 7.500 USD. Telefon 090 650 029. (12416)

VÂNZĂRI APARTAMENTE TREI CAMERE

Vând apartament 3 camere, etaj III, decomandat, Alfa. Telefon 277007. (11112)

Vând apartament superb, 3 camere, 138 mp, și garaj, lângă Teatru. Telefon 093 572 499. (11161)

Vând apartament 3 camere, 2 băi, etaj 3, vizibil după ora 16. Telefon 252715; 092.407.882. (11242)

Vând apartament 3 camere, central. Informații telefon 094.556.461; 054.253.222. (12051)

Ocazie! Vând 3 camere ultracentral, etaj I, 14.000 USD. Telefon 253364, 096.231.477. (11261)

Vând apartament 3 camere, parter, în Alfa, cu multiple îmbunătățiri, preț negociabil. Telefon 277303, 094 169 278. (12124)

Vând apartament 3 camere, et. II, faianțat, gresiat, contorizat, balcon închis, preț la vedere, zona Miorița, lângă Dispensar Micălaca. Contactați-ne sâmbătă și duminică, telefon 263463 sau 095 588 653. (11144)

Vând apartament 3 camere, central, Chișineu Criș. Telefon 520864, 095 163 667. (12345)

Vând apartament 3 camere, et. IV, Banu Mărăcine, acoperiș fără probleme, preț egociabil 14.000 $. Telefon 094 982 654. (12387)

Vând apartament 3 camere, et. IV, zona Miorița, 13.000 USD. Telefon 219427. (12415)

Vând apartament 3 camere, zona Alfa, et. 2, îmbunătățit. Telefon 092.275.373; 277550. (12440)

VÂNZĂRI APARTAMENTE PATRU CAMERE

Vând apartament 4 camere, zona 3 Micălaca, et. 1/6. Telefon 279208, 205554. (12229)

Vând 6 camere ultracentral, renovat, etaj I, 264 mp, 40.000 USD. Telefon 270856, 092.257.409. (11261)

Vând apartament 4 camere, et. 8/10, 73 mp, Vlaicu, 8.000 $. Telefon 281591 (seara); 092.976.776. (11093)

Vând apartament 4 camere, Micălaca, zona 100, neîmbunătățit, preț 13.400 USD, negociabil. Telefon 091 408 903. (10953)

Vând apartament 4 camere sau schimb cu apartament 2 camere plus diferență, apartament decomandat, contorizat, centru Vlaicu. Telefon 229281. (1855357)

Vând apartament 125 mp, 4 camere, etaj III, nou, realizat în soluții constructive și arhitecturale moderne, cu instalații contorizate și încălzire proprie cu gaz automatizată, bloc 6, sc. A, Calea Aurel Vlaicu, zona Fortuna, locuibil imediat. Telefon 092.627.894. (12321)

Vând apartament 4 camere, 120 mp, decomandat, Micălaca, cu fața spre parc, preț 13.500 USD, negociabil. Telefon 093 870 245, 265527. (12413)

VÂNZĂRI CASE

Vând casă 4 camere, baie, grădină mare, gaz, toate condițiile, în Pârneava. Telefon 092.878.411. (10739)

Vând casă, 4 camere, 500 mp, recent renovată, str. Kogălniceanu nr. 33. Telefon 210288; 094.522.034. (12447)

Vând apartament la casă, 3 camere, Legea 112, toate facilitățile, str. M. Eminescu nr. 50. Telefon 210288; 094.522.034. (12447)

Vând casă în Chișineu Criș, la șoseaua principală. Telefon 094.604.029. (11110)

Urgent! Vând sau schimb + diferență, 2 case mari, 3.600 mp, Calea Timișorii nr. 202, 204, gresie, faianță, 2 băi, 4 camere, 2 holuri + aparte: bucătărie în curte + cameră alimente, frontul stradal 40 mp. Telefon 095.862.042 sau 287773. (11118)

Vând casă zona Complexului Jackson. Informații telefon 235524, 095.969.147. (1159780)

Vând casă, str. A. Șaguna 230, 27.000 USD. Telefon 282793; 094.623.459. (11950)

Vând casă mare, cu grădină și vie, în Pâncota. Telefon 462692. (1154612)

Vând urgent casă zona Pârneava (2 apartamente a 3 camere) multe îmbunătățiri, 1.700 mp, singur în curte, preț 65.000 USD, negociabil. Telefon 092.999.388; 210660. (10831)

Vând casă, Micălaca, suprafață teren 1.230 mp. Telefon 092.226.403; 092.620.267. (11992)

Vând casă 5 camere, parchet, faianță, gresie, încălzire gaz cu termotecă, grădină mare, 1.000 mp, Vlaicu (Poetului), Turdei, Arad, 39.000 $. Telefon 093.640.623; 272957. (11986)

Vând casă mare în Grădiște, preț negociabil, 28.000 USD sau schimb cu apartament 3 camere + diferență. Telefon 235098. (12041)

Vând casă 4 camere, zona UTA, Câmpul Liniștii, încălzire proprie, 2 băi, garaj, grădină, vizavi Vama Arad, 14.800 $. Telefon 270856, 092.257.409. (11285)

Vând 3 apartamente în aceeași curte, ultracentral, unul cu 3 camere, amenajat; unul cu 2 camere, neamenajat; unul cu 2 camere pentru birou, preț negociabil. Telefon 093 738 864, 057-231347. (11940)

Vând casă cu 2 apartamente, lângă Școala „Ucecom". Telefon 057/211683. (12198)

Vând vilă 11 camere, grădină, piscină, condiții deosebite, preț avantajos, posibil și în rate. Telefon 514929; 092.440.175. (12226)

Vând casă în roșu, din motive familiale, Vlaicu, str. Munteniei, preț 15.000 $, negociabil. Telefon 094.248.269. (12245)

Vând casă, comuna Covăsânț nr. 178. Telefon 090.450.416. (12286)

Vând apartament casă mare, Boul Roșu, convenabil. Telefon 283632, 092.464.674. (11888)

Vând 2 case pe un singur teren, cu multe anexe, grădină mare, pomi, vie, în Sânpaul, nr. 225, la intrare, 6 km de Arad, 13.000 $ negociabil. Telefon 416355. (11244)

Vând casă 3 camere, îmbunătățită, în Arad, str. Cocorilor nr. 14. Telefon 243212. (10736)

Vând casă cu grădină, str. Vârful cu Dor, nr. 36, vizavi de Poliție. Telefon 240659. (12160)

Vând casă în Șiria, din cărămidă, zonă turistică, preț negociabil. Informații telefon 231536. (1855356)

Vând casă în Firiteaz, comuna Șagu, nr. 287, cu 3 camere locuibile + anexe, preț 80.000.000 lei negociabil. Telefon 091.235.261. (12182)

Vând sau schimb cu apartament 2 camere, casă în Grădiște, 2 camere, bucătărie, anexe, grădină, curte comună, 7500 USD, negociabil. Telefon 092.260.935 sau 218638. (12129)

Vând casă cu grădină 720 mp, str. Oltului 13, cartier Poltura. Telefon 275044. (12018)

Vând casă mare, grădină, localitatea Vinga nr. 1049. Telefon 460414. (12016)

Vând casă Gai, 3 camere, bucătărie, cămară, hol mare, curte, anexe, grădină, str. Izvor nr. 18. (10634)

Vând localitatea Vărșand, str. Principală nr. 125, 3 camere, bucătărie, hambar, grădină. (12287)

Vând casă ocupabilă, comuna Pecica, 3 camere, grădină. Informații telefon 469814. (12197)

Vând, în Camna, casă cu grădină și livadă. Telefon 511597, seara. (1154555)

Vând casă la Pâncota, centru, cu grădină. Informații telefon 056-151982. (12329)

Vând casă ultracentral, 3 camere, baie, bucătărie, dependințe și 2 garaje, satelit, supravegheat electronic, ideal și pentru firmă, str. V. Babeș nr. 16. Telefon 255054 sau 092 241 528. (12336)

Vindem casă în Arad, Micălaca, str Marginei nr. 9. Telefon 266075, după ora 15.30. (12360)

Vând (sau schimb cu apartament casă în comuna Zăbrani, ideală pentru privatizare, preț negociabil. Telefon 092 714 033. (9398669)

Vând urgent casă, 4 camere, bucătărie, baie, garaj + anexe. Telefon 210559. (12394)

Vând casă (apartament), grădină, singur în curte, Pârneava. Telefon 251101. (12436)

(Continuare în pagina 20)

ABONEAZĂ-TE LA ADEVĂRUL

Pentru luna mai, prețul abonamentului este de 60.000 lei

PENTRU ABONAȚI, ZIARUL COSTĂ DOAR 2400 LEI

Se pot face abonamente și pe trei luni, șase luni și un an, abonații nefiind afectați de majorările de preț ulterioare.

Cititorii care doresc să se aboneze la cotidianul „Adevărul" și întâmpină dificultăți în contractarea abonamentelor sunt rugați să sune zilnic, între orele 8-16, la Oficiul Județean de Poștă Arad (tel. 230.850) sau la redacția ziarului nostru (tel. 281.797).

(Urmare din pagina 19)

Vând urgent casă mică din cărămidă, 2 camere, bucătărie, hol, cămară, curte, grădină, 2 în curte, posibilități apă, gaz, canalizare, zona UTA, preț 9.000 $, negociabil. Telefon 093.735.554. (1855368)

VÂNZĂRI SPAȚII

Vând BRUTĂRIE. Telefon 093.695.445 sau 246066.

Vând gheretă Piața Spitalului. Telefon 095.969.147, după ora 14. (1159781)

Vând gheretă central, toate facilitățile, curent trifazic, WC, apă curentă, fără concurență în apropiere, 3.800 USD. Telefon 283153; 258364; 262492. (11251)

Vând spațiu birouri 105 mp, parter, ultracentral, amenajat. Telefon 095.439.024. (11141)

Ocazie unică! La prețul unui apartament vând brutărie + apartament în incinta brutăriei. Telefon 233592; 095.991.698. (11959)

Vând spațiu firmă 120 mp, central. Telefon 094.534.684. (12040)

Vindem spațiu comercial, preț convenabil. Telefon 280442; 093.643.984. (11167)

OCAZIE! Vindem CABANA CĂPRIOARA, două stele, din STAȚIUNEA STRAJA, cota 1.400, zonă defavorizată, 64 LOCURI CAZARE, bar, bucătărie, dotat stil occidental. Telefon 092.211.566, 092.566.895. (9682)

Vând spațiu ultracentral, 52 mp, ideal magazin sau birouri. Telefon 092.241.520. (12252)

Vând casă cu etaj 5 camere, la parter magazin alimentar, toate mijloacele fixe noi, curent trifazic, gaz, încălzire centrală, magazinul climatizat, vad foarte bun, plus anexă 3 camere și debara, în curte spălătorie auto cu tot cu aparate, preț 85.000 $, accept și rate. Telefon 092.571.335. (10942)

Vând gheretă pe strand, central. Telefon 090.069.651. (9974)

VÂNZĂRI TERENURI

Vând 3,5 ha teren arabil (IAS Utviniș). Telefon 096 495 096.

Vând grădină în Gai, Păcurarilor, nr. 19, 1.450 mp. Telefon 252715; 092.407.882. (11242)

Vând 1,9750 ha teren arabil UTVINIȘ. Telefon 237519.

Vând teren intravilan, 5.000 mp, Aradul-Nou, apă, gaz, agent termic, curent. Telefon 092.355.963. (11980)

Vând 2,7 ha ideal investiții, centură-Sere, utilități, posibilități extindere sau parcelare, 5 Euro/mp. Telefon 095.365.755, 235171. (12102)

Vând 1,45 ha pământ în localitatea Pâncota. Telefon 289293, 092.577.492. (12032)

Vând teren ultracentral, B-dul Decebal, 738 mp. Telefon 210400; 270607; 092.166.308. (10944)

Vând teren intravilan, 4000 mp, Grădiște, str. Negruzzi. Telefon 093.739.590. (12251)

Vând grădină intravilan, Lipova-Băi, zonă agrement liniștită. Telefon 236218. (12253)

Vând loc de casă, 1.200 mp, Gai, 7.000$. Telefon 093 273 746. (12346)

Vând urgent grădină în Sânpaul nr. 149. Telefon 093 096 769. (12341)

Vând loc casă Tauț, șoseaua principală, 1.600 mp, 15.000.000 lei. Telefon 094 118 023. (12374)

Vând TEREN INTRAVILAN, 1.900 mp, zona Hipodrom, posibilitate utilități. Telefon 094 380 634. (12391)

VÂNZĂRI AUTO

Vând Opel Calibra 2.000 cmc, înmatriculat, an 1994, multiple dotări, stare excepțională. Telefon 094.606.564. (12238)

Vând Mercedes 190 D Diesel, 4.000 EURO. Telefon 095.233.190; 092.836.821. (12255)

Vând ANVELOPE de autoturism pe jantă de 13,14,15,16; ARO 15,16; camion 19,5-20; 22,5 cu mari reduceri de preț. Telefon 259339; 094.706.321 sau Lipova 563027. (9378)

DOAR PENTRU PERSOANE JURIDICE! Vând OPEL VECTRA B, din 1996, 82.000 km, 1.800 cmc, 16v, înmatriculat aport la capital. Telefon 094 566 838.

Vând sau schimb Opel Frontiera TDI, an 1994, în stare bună. Telefon 095.862.042. (11118)

Vindem PIESE ARO, prețuri avantajoase, str. Bogdan Voievod nr. 34, lângă Fabrica nouă de zahăr, zilnic, orele 8-20. Telefon 274297. (9360)

Vând SEMIREMORCI BASCULANTE și CU PRELATĂ, noi, leasing. Telefon 092 294 646. (f.2366148)

Vând rulotă turistică de Salonta cu actele la zi. Telefon 212832 sau 092.601.418, după ora 16. (11175)

NOU! Vând în LEASING AUTOTURISME și AUTOUTILITARE, an 2001, peste 30 de modele, fabricație europeană. Adresa: ARAD, str. D. I. Rațiu nr. 13, telefon 095.106.363; www.arautoleasing.ro. (10000)

Vând microbuz Ford 9 locuri, an 1986, motor 2400 Diesel, înscris, CIV, preț 1.990 USD și VW Passat, an 1978, motor 1600 benzină, înscris, CIV, preț 750 USD. Telefon 094.764.539. (1154675)

Vând Dacia 1410 gri Diamant, bord CN, geam ionizat, casetofon - 4 boxe, 1998, 23.000 km, stare impecabilă și Renault 19, 1993, albastru, 1.300 $, stare foarte bună. Telefon 094.391.896. (11266)

Vând Dacia, 1982, preț 450 $ + remorcă Dacia 250 $. Telefon 096.741.323. (11273)

Vând Audi A4/1996, impecabil, 9.500 USD. Telefon 282793; 094.623.459. (11950)

Vând Opel Vectra 1.6 benzină, an 1990, recent înmatriculat, stare impecabilă, preț negociabil. Telefon 094.616.315. (11991)

Vând WV Golf III Variant, 1,9 SDi, an 1996, model 1997. Telefon 095.497.579. (12017)

Vând Opel Ascona 1,6 benzină, an 1987, stare bună, persoană fizică, 1.650 $. Telefon 289293; 092.577.492. (12032)

Telefon 092.292.611, preț 2300 $. (12297)

Vând Mercedes Cobra, neînmatriculat și Ford Taunus, înmatriculat. Telefon 095 087 431. (10472)

Vând Microbus Citroen C 25, motorină, din 1992, 230.000 km, neînmatriculat, stare bună, 2.500 Euro. Telefon 092.321.455; 095.101.930. (11983)

Vând tractor Fiat 130 CP, plug, disc, freze, combinator. Telefon 095.180.201; 216472. (9742)

Vând U650, stare foarte bună, plug teavă, 95.000.000 lei. Telefon 092 259 258. (11160)

Vând urgent Dacia 1310, stare excepțională, an 1994. Telefon 263322, 095 521 301. (12179)

Vând convenabil sau schimb cu altă mașină + diferență, OPEL VETCRA B, fabricație 1996, benzinar,

Vând VW Passat limuzină, 2000, Navi sistem. Telefon 094.773.750; 092.344.865. (11929)

Vând piese Opel Ascona și caroserie. Telefon 092.414.414. (12322)

Vând Glorie CP12, stare bună de funcționare. Telefon 513090; 090.870.543. (1154554)

Vând tractor U-650, 3000 $ și remorcă agricolă, 500 $. Telefon 091.271.737; 275074. (1154557)

Vând camion Mercedes 1619, 8,2 tone util, izotermă frigorifică, trapă, 4500 $. Telefon 092.537.335. (12318)

Vând VW Golf I pentru piese de schimb + caroseria bună. Telefon 280708. (12313)

Vând Trabant Breck 601, CIV+VT. Telefon 092.301.777. (1855359)

Vând Dacia 1300, CIV + VT. Telefon 092.301.777. (1855359)

Publicitatea noastră, mai aproape de dumneavoastră

ÎN ZONA UTA - AGENȚIE DE PUBLICITATE „ADEVĂRUL"

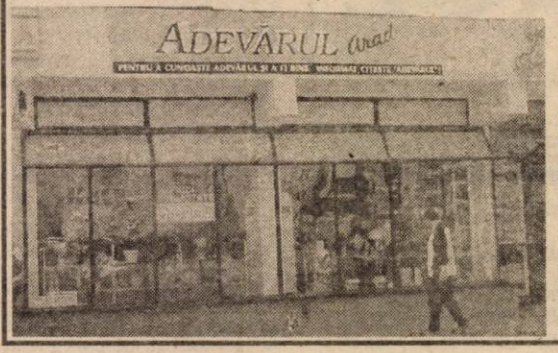

În dorința de a apropia mai mult serviciile de mică și mare publicitate de dvs., ziarul „Adevărul" a deschis o agenție de publicitate în incinta magazinului AMET - CRISTALUL din Piața UTA.

Program: luni-vineri, între orele 9,00-16,00

„Adevărul" - publicitate eficientă la tarife avantajoase

Vând Ford Focus 2001 TDI. Telefon 092.344.865; 094.919.756. (11929)

Vând Ford Fiesta 2001. Telefon 094.773.750. (11929)

Vând Opel Corsa 2001. Telefon 094.919.756. (11929)

Vând Opel Astra, an 1993, 4 uși. Telefon 092.344.865; 094.919.756. (11929)

Vând motor tractor U 650, complet, funcționabil. Telefon 057-514265. (12176)

Vând Renault 18, înscris, 850 $. Telefon 214413; 090.538.368. (12209)

Vând Dacia 1410 CL (Breck), 10/1999, gri metalizat, CIV, talon, numere noi, ITP/2004, stare generală ireproșabilă, multiple accesorii și piese schimb. Telefon 092.306.942, Lipova. (9398667)

Vând motostivuitor diesel. Telefon 090.462.016. (12246, 47)

Vând VW Golf III, 1.8 benzină, an fabricație 1997, 7.000 EURO. Telefon 095.782.279. (12264)

Vând semănătoare SPC 6. Localitatea Țipari nr. 635. Telefon 092.876.351. (1159165)

Vând BMW 324 Diesel, înamtriculat persoană fizică, an fabricație 1987, necesită unele reparații. înmatriculat, stare ireproșabilă. Timișoara, telefon 090.610.677; 056-225901.

Vând ARO 243, motor Brașov. Telefon 275044. (12018)

Vând Opel Vectra 1,7 TD, an 1996 și Honda Accord, an 1990, înmatriculate. Telefon 092.249.495. (10854)

Vând plug din țeavă cu trei brazde; piese schimb pentru tractor TD100. Telefon 512719, după ora 20. (10395)

Vând camionetă înmatriculată 1991, 3,5 tone, stare perfectă. Telefon 057 - 237533. (11886)

Vând Mercedes 190 D, neînmatriculat. Informații telefon 094.607.113. (12306)

Vând Mercedes 250 TD Combi Diesel, 1989, stare excelentă, Telefon 098.235.535; 092.226.360. (12291)

Vând Mercedes 123 PF motor defect + piese rezervă, 1400 EU negociabil. Telefon 092.628.359. (12278)

Vând semiremorcă șasiu RM2 și SUP 15. Telefon 328022, 091.804.877. (12274)

Vând Saviem 7 tone. Telefon 057 - 270986. (12262)

Vând Opel Vectra TD 1700 cmc, an fabricație 1993. Telefon 276578. (12011)

Vând Audi 100, pentru piese schimb și talon. Telefon 273326. (12343)

Vând (dezmembrez) VW Golf II, 1990, în stare perfectă de funcționare, 500 $ negociabil. Vând Dacia Nova, 1998, 148.000 km, gri metalizat, închidere centralizată, stare perfectă, preț negociabil. Telefon 057-232576, 094 232 913. (12349)

SOCIETATE COMERCIALĂ vinde cap tractor VOLVO F12, an de fabricație 1991 și semiremorcă frigorifică 20t/FRUEHAUF, an fabricație 1992, stare bună cu reviziile la zi executate la reprezentanță. Se asigură de către vânzător șase luni/săptămânal curse pe relația ARAD-BRAȘOV-BUCUREȘTI, ARAD-TIMIȘOARA-CRAIOVA-BUCUREȘTI. Informații la telefon 057-250880, 094 573 820. (12355)

Vând mașină IMS, motor ARO Brașov, preț 15 milioane lei. Telefon 057-316429. (1154681)

Vând 2 Dacii 1310, fabricație 1990-1987, stare perfectă. Telefon 520055, 095 203 486. (1159171)

Vând Dacia 1310 Break, fabricație 1994, stare bună. Telefon 095 633 014. (1154615)

Vând Dacia 1310, Berlină, 1992, preț 1.200 $ negociabil. Telefon 514976, 092 773 036. (12408)

Vând Ford Fiesta Diesel 1.8 3 uși, din 1992, alarmă, închidere centrală, stare perfectă. Telefon 092 629 694. (12407)

Vând PEUGEOT 405 DIESEL, 1992, 4.000 $. Telefon 094.524.847. (12427)

Vând Opel Astra Caravan, an 1992, motor 1,6 benzină și Opel Astra, an 1993, motor 1,6 benzină, recent înmatriculate. Telefon 094.855.473. (12425)

Vând Microbus TV 8+1, motor defect. Telefon 276488. (12430)

Vând Mitsubishi Galant 1,8 Turbo Diesel, an 1991, înmatriculat, stare foarte bună, preț 3.000 USD. Telefon 057/213226; 094.129.214. (12431)

Vând 2 pluguri, 2 trupițe, semănătoare păioase 12 rânduri, set tractor 15 Cp. Telefon 385127. (1855370)

VÂNZĂRI ELECTRO

Vând mașină spălat automată, televizor color, cuptor microunde, video recorder, garanție. Telefon 214786. (9695)

Vând CASE MARCAT FISCALE, CÂNTARE și PLATFORME ELECTRONICE, NUMĂRĂTOARE de BANI. Telefon 282829; 272727. (f.2365911)

Vând CASE MARCAT FISCALE, CÂNTARE ELECTRONICE și CONSUMABILE. Telefon 281188; 211211. (c.96)

Vând televizoare color, diferite modele, telecomandă, garanție. Telefon 219365; 093.380.028. (10325)

Vând televizoare color, diferite modele, telecomandă, teletext. Telefon 338090, Arad. (11171)

Vând mașini spălat automate, televizoare color, diferite diagonale, cu garanție. Telefon 251392. (11170)

Vând case marcat fiscale, instalații satelit complete, sisteme supraveghere video, telecomenzi. Telefon 284900. (10559)

Vânzări în rate avantajoase, 4% dobândă, obiecte noi și second-hand: TV COLOR, MAȘINI de SPĂLAT AUTOMATE, CONGELATOARE, FRIGIDERE, LĂZI, COMBINE FRIGORIFICE, VIDEO, CD PLAYERE, MOBILĂ la comandă. Telefon Arad 259339, 094 706 321, Lipova 563027, 563145, 094 796 542. (9378)

Vând VITRINĂ FRIGORIFICĂ verticală și orizontală, fabricație germană, garanție un an. Telefon 094 796 542. (9378)

(Continuare în pagina 21)

(Urmare din pagina 20)

Vând foarte avantajos: TV COLOR, MAŞINI de SPĂLAT AUTOMATE, FRIGIDERE, LĂZI, CONGELATOARE, COMBINE FRIGORIFICE, ASPIRATOARE, VIDEO. Telefon 259339, 094 706 321. (9378)

Vând, în rate: TV COLOR, MAŞINI de SPĂLAT AUTOMATE, CONGELATOARE, FRIGIDERE, LĂZI, COMBINE FRIGORIFICE, VIDEO, CD PLAYER, CAMERE LUAT VEDERI. Telefon 563145, 090 682 183, Lipova 563027. (9378)

Vând TV color între 1.000.000-3.700.000 lei; frigidere, combine, congelatoare şi lăzi frigorifice între 2.000.000-4.350.000 lei, maşini automate, între 3.000.000-3.700.000 lei, modele noi. Telefon 274600, orele 9-19. (11221)

Vindem Pentium I, 133 MHz, monitor 15" la numai 3.550.000 lei. Telefon 275420. (12107)

Vindem Pentium Pro 200 MHz, HDD 1,6 Gb, 32 RAM, CD-ROM, monitor 15", la numai 5.300.000 lei. Telefon 275420. (12107)

Vindem Pentium II, 350 MHz, HDD 6 Gb, RAM 64, monitor 15", la numai 7.738.000 lei. Telefon 275420. (12107)

Vindem: VITRINE frigorifice, CAMERE frigorifice, AGREGATE frigorifice, DULAPURI frigorifice, CONDENSATOARE, VAPORIZATOARE; panouri frigorifice - termoizolante; garanţie. Telefon 281384, orele 8-18. (9379)

Vând monitoare de 17, 15, 22, preţ negociabil. Telefon 213353. (12249)

Vând Pentium I 100 MHz, P1. 200 MHz, P2 233 MHz, 32 MBRAM, CDROM, monitor 15"-17". Telefon 228736; 252365, 092.437.500. (12136)

Vând TV color moderne, la cele mai mici preţuri, garanţie 6 luni. Telefon 057 - 287404. (12149)

Vând instalaţii satelit complete, sisteme supraveghere video, telecomenzi. Telefon 284900. (10559)

Vând VITRINĂ FRIGORIFICĂ pe verticală şi orizontală, fabricaţie germană, 1 an garanţie. Telefon 289667. (9646)

Vând maşină spălat Alba Lux 10. Telefon 349455. (12241)

Vând maşină spălat vase. Telefon 092.414.414. (12322)

Vând Laptop IBM Thinkpad 390x, PII 400, LCD 14, 128 MB RAM, HDD 6,5G, CD ROM modem, geantă originală, 550$. Telefon 092 555 106. (12367)

Vând frigidere, congelatoare, preţ 800.000-1.800.000 lei. Telefon 273965. (12371)

Vând CELERON nou, 466 MHz, HD 20 GB 64 RAM, CD ROM, sunet, boxe, monitor 15 SVGA, tastatură, mouse, 340$. Telefon 280260. (12442)

Vindem PENTIUM 1, 133 MHz, 32 RAM, HD 12, monitor, tastatură, mouse, 100 $. Telefon 280260. (12442)

Vindem PENTIUM 2, 233 MHz, MMX, HD 3,2, 32 RAM, CD ROM, sunet, monitor, tastatură, mouse, 200 $. Telefon 280260. (12442)

Vindem diferite modele de BOXE pentru computer. Telefon 280260. (12442)

Vând diferite telecomenzi pentru televizor (185.000 lei), video, satelit; componente electronice. Telefon 092.368.868; 095.794.894. (10100)

Vând televizoare color, combine frigorifice, frigidere, maşini de spălat, toate sub preţul pieţei, garanţie 6-12 luni. Telefon 233511; 091.076.611. (12456)

VÂNZĂRI DIVERSE

Vând PLASĂ GARD zincată, orice dimensiune, cuie, rabitz, ciment, var, tablă zincată, tablă neagră şi alte materiale de construcţii, str. V. Conta nr. 1. Telefon 273862. (12058)

Vând PLASĂ GARD zincată - 22.000 lei/kg, toate dimensiunile; COTURI şi BURLANE FUM - 25.000 lei/ buc; CUIE - 17.500 lei/ kg; PLASĂ RABITZ - 40.000 lei/ kg; SÂRMĂ NEAGRĂ - 17.500 lei/ kg; SÂRMĂ ZINCATĂ şi ELECTROZI SUDURĂ, str. Vrabiei nr.4. Telefon 289997, 094.289.997.

Vând purcei între 20-50 kg/buc. Informaţii telefon 092.344.824; 090.310.282. (12429)

Vând nisip şi balast, la domiciliul clientului. Telefon 095.203.488; 284050. (9778)

Vând BOLŢARI TERMOIZOLANŢI, omologaţi, calitatea I-a din ZGURĂ, CĂRĂMIDĂ sau BETON, 14 modele, BORDURI. Telefon 095.634.885; 092.621.600. (9783)

Vând LEMNE FOC, NISIP, BALAST, la domiciliu. Telefon 210771. (9763)

Vând LEMNE FOC, NISIP, BALAST, la domiciliu. Telefon 277027. (9763)

Vând aparate sudură electrice şi CO2 noi, Hobby şi profesionale. Telefon 251247; 094.646.928. (11894)

Vând erbicide toate tipurile şi îngrăşământ foliar. Telefon 094.258.740. (11887)

Vând erbicide toate sortimentele. Telefon 253973; 093.727.470. (11895)

Vând club internet, 10 calculatoare, acte, mobilier, preţ 4.500 USD, negociabil. Telefon 094.172.157; 091.590.518. (10585)

Vând LEMNE FOC, NISIP, BALAST, la domiciliu. Telefon 214010; 093.686.677. (11214)

Vând NISIP, BALAST, cu camionul, la domiciliul clientului. Telefon 091.097.763. (10598)

Vând termoteci pe gaz (3.500.000 lei - 7.000.000 lei); boilere pe gaz (1.000.000 - 2.500.000); pompe de recirculare; cazan pentru încălzire. Garanţie un an de zile. Telefon 095.245.147. (11214)

Vând, din dezmembrări, sere ţeavă şi sticlă. Telefon 094.649.637, 091.288.627. (10695)

Vând făină tip 550, cantităţi mari, 4.500 lei/kg. Informaţii telefon 090 172 327. (1154611)

Vând BETON, MORTAR, ŞAPĂ. Asigur transportul. Telefon 093.273.746; 094.855.838. (11074)

Vând NISIP, BALAST, la domiciliu. Telefon 279063; 093.880.274. (11100)

Vând ŢIGLĂ - 30 ani garanţie, 142.500 lei/mp; TERACOTE manuale - 2.800.000 lei/bucata; diferite MATERIALE CONSTRUCŢII cu transport gratuit; MOBILĂ PAL import: sufragerii, dormitoare, bucătării. Telefon 289740; 093.089.653. (11122)

Vând microcentrale pentru scară bloc, termoteci, cazane cu lemne, calorifere, detector gaz, toate noi, 36 rate. Telefon 090.848.239. (11117)

Vând EUROBOLŢARI TERMOIZOLANŢI, cu certificat calitate, 300x250x200, 7.500 lei/ buc.; 1 MC - 500.000 lei, 1 bolţar - 7,6 cărămizi. Telefon 281491, 092.381.750. (10929)

Vând geamuri termopan cu ramă din lemn stratificat şi rolete plastic import. Telefon 095.380.320. (11205)

Vând BOLŢARI TERMOIZOLANŢI, DIFERITE DIMENSIUNI, FOARTE IEFTIN. Telefon 094.507.339; 275551. (10789)

Vând BCA, blocuri ceramice, ţiglă 10 modele, uşi, ferestre, PAL, placaj, PFL, bitum, carton asfaltat, plăci azbociment, cărămidă import Ungaria Porotherm, plăci rigips, etc; str. Pădurii, nr. 69. Telefon 211272. (10775)

Vând sufragerie albă stil Ludovic, mobilă combinată, birou. Telefon 283375. (10899)

PUI de ŞIRIA! Vindem populaţiei în limita stocului, la ferma „PRODAGRO CETATE" din ŞIRIA, vineri, 26 aprilie 2002, sâmbătă, 27 aprilie 2002, PUI VII de CARNE, de cca. 250 g. Informaţii telefon 094.577.826. Asigurăm permanent concentrate de cea mai bună calitate. (11246)

PUI DE ŞIRIA. Vindem în limita stocului, la ferma PRODAGRO CETATE din ŞIRIA, PUI DE O ZI, de cea mai bună calitate. Înscrieri telefon 094.577.826. (11246)

Vând NISIP şi BALAST la domiciliul clientului. Telefon 261946, 259556. (11254)

Vând vacă cu lapte, preţ 16,5 milioane lei, negociabil. Telefon 532026. (11900)

Vând căţei Rottweiler, 5 luni, la preţ avantajos. Telefon 095.850.295. (11934)

Vând la preţ avantajos combine CLAAS, NEW HOOLAND, INTERNATIONAL, tractoare JOHN DEER, INTERNATIONAL, cositori rotative, pluguri reversibile cu 1-4 brazde, prese balotat, combine pentru recoltat ştiuleţi, batoză porumb, cositori pentru gazon, drujbe. Telefon 094.505.494. (11974)

Vindem populaţiei PUI DE CARNE de 460 gr, sâmbătă, 27 aprilie, la FERMA AGRIPROD din NĂDLAC (fost CAP VICTORIA). Telefon 095.588.453 sau 057/473053. (9397677)

Vând presă manuală de imprimat tricouri, inclusiv 500 bucăţi imprimeuri. Telefon 240368. (12103)

Vând colţare şi canapele noi, pluş SUA, preţuri accesibile. Telefon 270018; 094.509.801. (11988)

Vând 2 bucăţi maşini liniare - trifazate, 3.500.000 lei/bucata, Zimandul Nou. Telefon 057 - 217020. (11106)

Vindem rolete plastic, import; rolete lemn tei, cu garanţie. Telefon 059-134807; 095.827.725. (9805)

De vânzare 3 MACARALE TURN: 2 buc. MT - 110 TM; 1 buc. KB 405 - 7,5 tone, înălţime 50 m, an 1991. Telefon 094.478.549. (10813)

Vând rolete plastic import, 270.000 lei/ mp, rolete lemn tei 450.000 lei/ mp, obloane mobile din lemn, 850.000 lei/ mp, jaluzele verticale şi orizontale. Telefon 092 282 380, 056-471939. (12189)

Vând televizor color, diagonala 36 cm şi 2 geamuri termopan. Telefon 094 185 221.

Vând porumb floricele-popcorn. Telefon 057-247848. (1855352)

Ocazie! Vând SRL activ cu casă marcaj fiscală. Telefon 259603, după ora 16. (12201)

Vând porci graşi. Telefon 218317. (12223)

Vând 2 porci 100-115 kg. Telefon 368265. (12260)

Vând colţare, canapele. Telefon 286069; 094.604.016. (12279)

Vând rulotă langoşerie. Telefon 261508. (11942)

Vând MOBILĂ import GERMANIA, second-hand. Telefon 057/289184. (1159759)

Vând fermă compusă din 8 grajduri, pe o suprafaţă de 5 ha, îngrădită, turn apă, curent, 75.000 Eu, negociabil, posibil şi în 2 rate. Telefon 094.179.029; 057/216362. (9149)

Vând baterii Avicola, pentru pui şi găini ouătoare. Telefon 057-274813. (8368)

Vând garaj în Grădiste, în spatele blocului R 2, preţ fix 1500 EU. Telefon 094.552.176. (11173)

Vând porci 100-120 kg şi scrofiţă prăsilă. Telefon 381546. (10798)

Vindem camere şi anvelope bicicletă, camere maşini, detergent vrac, săpun de casă, sodă caustică, sodă calcinată. Telefon 266775. (10967)

Vând contract spaţiu amenajat, Strand. Telefon 259177, 514440 - seara. (11120)

Vând frigider Arctic, 1.700.000 lei; dormitor; 2 vitrine culoare vişiniu. Telefon 243551. (11209)

Vând popi lemn, dulapi lemn, cărămidă Porptherm nouă, ţigle Ungaria-neglazurate. Telefon 092.570.867. (12110)

Vând dormitor nuc Lengyel, sufragerie 12 corpuri, 4 fotolii, recamier cu ladă haine, bibliotecă şi birou. Telefon 093.598.916. (12100)

Vând maşini injectat verticală şi orizontală, matriţe, presă 20 t şi maşină perparat şi depozitat îngheţată. Telefon 092.422.240. (12100)

Vând motostivuitor Rak 4 Stalova Wola 1,6 tone, RK total motor în rodaj piese schimb. Informaţii telefon 094.577.829. (9398666)

Vând ţuică prune 52° 3 ani, 50.000 lei/litru, ţuică pere 7 ani, 70.000 lei/litru. Telefon 338216. (10900)

Vând vacă fătată de 7 săptămâni, str. Bisericii nr. 6, Vladimirescu. Telefon 514840. (12125)

Vând PARCHET FAG, parchet laminat, la cele mai mici preţuri. Telefon 235271; 094.555.338. (11220)

Vând scânduri palănci şi grânzi brad, preţuri excelente. Telefon 092.249.495. (10854)

Vând vacă cu viţel. Telefon 095.619.813. (11914)

Vând termoteci Turbo şi la coş, convectoare pe gaz. Telefon 253973; 093.727.470. (11895)

Vând bibliotecă 5 corpuri, canapea extensibilă, birou + scaun, garnişe lemn, cuşcă câine lemn (nouă), covor persan, 2 mochete, combină frigorifică mare, răcitor Arctic mic. Telefon 259614, 092.596.712, după ora 15. (12152)

Vând familii de albine, pavilion apicol (36 familii), polen din 2002. Telefon 094.917.920. (12196)

Vând tractor U 650, U 651 şi casă în Macea. Telefon 536253. (12301)

Vând porci graşi. Informaţii telefon 057 - 532110. (12297)

Vând buxus pentru gard viu la preţuri convenabile. Telefon 251496. (12270)

Vând canapea extensibilă, două fotolii 1.500.000 lei. Telefon 218215. (12266)

Vând motocicletă (scuter) Suzuki, capacitate 49 cmc, preţ 350 EU. Telefon 368716, seara. (12242)

Vând canapea cu un taburet, noi, din piele întoarsă turcoaz, preţ 200 $. Telefon 092.972.092. (12222)

Vând injectoare gaz. Telefon 092.414.414. (12322)

Vând mobilă tip „Nadia", compusă din patru corpuri şi masă cu scaune, preţ 6 milioane. Telefon 094.507.236. (1855360)

Vând utilaje necesare confecţionării de ornamente sicrie din carton presat şi vopsit, atelierul funcţionează în prezent. Telefon 093.677.666. (1855360)

Vând colţar bucătărie tapiţat cu pluş maro. Telefon 091 990 778. (12338)

Vând căţel ciobănesc German de 4 luni. Telefon 285586. (12335)

Vând birou şi comodă TV, la preţ mic. Telefon 288231. (12332)

Vând porci graşi. Informaţii telefon 282251. (12350)

Vând banco-bar + vitrină patiserie inox-marmoră, vitrină frig 3 ml, maşină îngheţată laborator Italia, aparat sucuri Granite, cuptor cald patiserie, dulap frigorific, lăzi congelatoare Italia, mobilier rustic restaurant. Telefon 057-271879. (11353)

Vând barcă fibră sticlă, motor Yamaha 16 CP. Telefon 219440, 257018. (12359)

Vând (închiriez) rochie mireasă, model unicat, mărimea 44. Telefon 257186, după ora 16. (12384)

Vând vaci cu lapte şi un cal cu căruţă. Telefon 057-286686, 094 660 074. (12383)

Vând mobilă: cameră combinată, bucătărie, covoare, roşou-aragaz, masă de marmoră, negociabil. Telefon 256007. (12392)

Vând (lichidez) gospodărie în Arad, str. T. Vladimirescu: mobilier, covoare, divese obiecte, bibelouri. Telefon 236115, zilnic, după ora 18. (12398)

Vând termoteka Ariston turbo, 24 KW. Telefon 254411, 093 218 418. (12401)

Vând tractor U650, disc GD 3,2, pluguri 2-3-4 brăzdare, maşină ierbicidat MIG 4, stare foarte bună, preţuri negociabile. Telefon 092 381 744, 281825. (12400)

Vând pui, Arad, str. Bumbacului nr. 3, UTA. Telefon 240931, 243987. (12402)

Vând mobilă Lengyel, curbată, cu vitrină de cristal. Telefon 283546. (12406)

Vând acvariu deosebit, populat, compus din 2 buc. (200 l + 300 l), pe suport metalic, cu mască şi toate utilităţile, 6.000.000 lei, negociabil. Telefon 259614; 092.596.712.

Vând GEAMURI cu ROLETE + STICLĂ (înlocuire). Telefon 273726. (1855366)

Vând garaj metalic, demontabil, fără loc. Informaţii telefon 267933; 094.195.835. (12449)

CUMPĂRĂRI TERENURI, IMOBILIARE

Cumpăr teren agricol în Pecica, Sederhat şi Asociaţia Mureşul (Arad). Telefon 057 - 253250. (11893)

Cumpăr apartament în Alfa, 3-4 camere, etaj 1-2, ofer 8.500 - 9.500 USD. Telefon 258364; 094.604.277. (11251)

Cumpăr apartament 2 camere, Vlaicu, variante. Telefon 095.219.263, seara 219056. (12272)

CUMPĂRĂRI AUTO

Cumpăr talon sau autoturism avariat Alfa Romeo 155, an 1990-1996. Telefon 094.606.564. (12238)

Cumpăr Trabant înmatriculat cu motor VW. Telefon 094.606.564. (12238)

Cumpăr auto Dacia cu CIV, avariate şi neavariate. Telefon 289750. (11125)

Cumpăr Dacii numai cu CIV şi numere noi, ofer între 5-12 milioane lei. Telefon 093.045.296. (11927)

Cumpăr vibrochen tractor U-650. Bata, telefon 094.763.223. (9398665)

Cumpărăm autoturisme Dacia înscrise în circulaţie, cu CIV; preţul oferit este între 5 şi 15 milioane lei. Telefon 287366, între orele 8-16 sau 095.023.094. (10350)

Cumpăr talon + CIV Opel Kadett, Golf II şi Audi 80 (butoiaş). Telefon 094.622.215. (12438)

CUMPĂRĂRI DIVERSE

Cumpăr vaci, viţele, tauri. Telefon 288968; 092.941.123. (9427)

Cumpăr porumb boabe şi ştiuleţi grâu, orz, ovăz, plata pe loc. Telefon 094 784 568, fax 274833. (11174)

Cumpărăm vaci şi juninci. Telefon 250866, 095 681 191. (11231)

CUMPĂR PORUMB, cantităţi nelimitate (minim 50.000 kg). Telefon 090 193 028, 094 646 028. (12157)

Cumpăr porumb boabe, cantităţi mari, preţ avantajos. Telefon 095.645.166. (9460)

(Continuare în pagina 22) ☛

(Urmare din pagina 21)

Cumpăr porumb boabe și grâu, cantități mari, plata pe loc. Telefon 057 - 259593. (12214)

Cumpăr sămânță floarea soarelui. Telefon 093 640 587. (12418)

CERERI ȘI OFERTE DE SERVICII

EURO STIL angajează CASIER - facturare pe calculator și FUNCȚIONAR ECONOMIC. Telefon 057 - 270930. (11261)

Angajăm CONFECȚIONERI plasă gard. Solicităm seriozitate, str. Vrabiei nr. 4. Telefon 289997.

CONTRACTE AVANTAJOASE în ITALIA, ELVEȚIA, pentru FEMEI, 18-30 ani. Telefon 057/245570. (12443)

Angajăm OSPĂTARI, BUCĂTARI pentru PARTY CLUB ȘTRAND. Preselecția luni, 29 aprilie, ora 10, pe ștrand. (12454)

FIRMĂ de CĂMĂȘI angajează persoană pentru CROIT INDUSTRIAL. Oferim salar atrăgător, bonuri masă. Telefon 253062. (11953)

Angajăm MECANIC pentru atelier. Rog seriozitate. Telefon 094.505.494. (11975)

S.C. „SECURITY" angajează PERSONAL de PAZĂ (băieți). Telefon 228786. (11997)

FIESTA PRESIDENT angajează TINERI-TINERE, aptitudini de DANSATOR. Telefon 093.042.026. (12020)

DAMIX COMPANY angajează VÂNZĂTOARE, minimarket. De preferință experiență domeniu. Telefon 092.249.597; 093.089.023. (12112)

SC selectăm 7 TINERI sau TINERE. Se oferă calificare la locul de muncă, carte muncă, salar 3.800.000 lei. Telefon 276817. (12117)

Societate italiană angajează MUNCITORI CALIFICAȚI în confecționat FEȚE ÎNCĂLȚĂMINTE, pe următoarele posturi: MAȘINISTE, CROITORI PIELE, SUBȚIAT PIELE, manual. Telefon 284011. (11907)

Fabrică încălțăminte angajează MECANIC ÎNTREȚINERE mașini cu multă experiență. Telefon 272240. (12202)

MADPIN COMPANY angajează MUNCITORI CALIFICAȚI domeniul încălțămintei pentru ARAD și SECUSIGIU. Telefon 057/212488. (12203)

SOCIETATE COMERCIALĂ angajează 1 FOCHIST-INSTALATOR și 2 TÂMPLARI pentru punct de lucru în VLADIMIRESCU. Informații telefon 276130, orele 8-15. (12267)

BENZINĂRIA SMO, str. Andrei Șaguna nr. 99-101, angajează PERSONAL. Interviul în 27.04.2002, ora 9, la sediul firmei. (12280)

SC CONSTRUCȚII RUTIERE SA Arad, angajează MACARAGIST, condiții: 5 ani vechime. Telefon 259621. (f, 2366147)

Angajez FRIGOTEHNIST în LIPOVA, salariu atractiv. Telefon 094.796.542. (10765)

M'ART VLADIMIRESCU, angajează VOPSITOR AUTO cu experiență. Telefon 514983, 094.283.053. (11913)

Angajăm TEHNICIENI SERVICE birotică, posesori permis conducere. Telefon 282829. (10116)

Angajez MECANIC AGRICOL, cunoscător lucrări agricole și mecanice. Telefon 276566, orele 9-17; 091 457 796, orele 9-18. (12190)

SC CAPPUCCINO-ștrand, angajează OSPĂTARE. Telefon 092.998.710; DANSATOARE, telefon 094.160.540. (12141)

TOP SECURITY angajează personal PAZĂ-INTERVENȚIE. Societatea asigură școlarizarea. Salariu atractiv. Telefon 280228. (10952)

BELLAMIX zona 300, angajează COAFEZĂ și MANICHIURISTĂ. Telefon 369070, 094.534.089. (12224)

Angajez VÂNZĂTOARE gheretă. Relații telefon 094.926.601. (12295)

NDB LOGISTICA ROMÂNIA SRL, angajează SECRETARĂ, studii: liceu, cunoștințe operare calculator (Word, Excel), limba franceză (scris, citir, vorbit), permis de conducere. CV la fax 057 - 216729. (11293)

Angajez BUCĂTARI, OPSĂTARI. Telefon 216291, 090.870.018. (12273)

Hotem PREZIDENT, Calea Timișorii, nr. 164, angajează BUCĂTARI și AJUTORI OSPĂTARI până în vârstă de 25 ani. Condiții de muncă excelente. Informații la sediul hotelului.

SC importatoare-distribuitoare cafea, angajează pentru județul Arad, AGENT COMERCIAL. Condiții: experiență relevantă distribuire cafea, permis cat. B minim 2 ani, stagiul militar satisfăcut. Oferim: carte de muncă, asigurăm autovehicol, salar atractiv, bonus. CV la fax 064-307021. (12236)

Angajăm TÂMPLARI cu experiență debitare - montare colțare și COORDONATOR ATELIER; condiții avantajoase. Telefon 092.384.960; 348717. (12311)

SOCIETATE COMERCIALĂ angajăm ȘOFER cu experiență pentru curse interne. Salar motivant. Rugăm seriozitate. Telefon 091.331.881. (12315)

HYPERION IMPEX angajează PARCHETAR, ZUGRAV, INSTALATOR, ZIDARI, calificați. Telefon 210754; 091.751.375. (1855361)

Firmă de distribuție produse alimentare, angajează PERSONAL pentru DEPOZIT, vârsta maximă 30 ani. Telefon 259974. (12317)

SOCIETATE COMERCIALĂ angajează VÂNZĂTOARE pentru punctele de lucru din municipiul Arad, BARMAN, OSPĂTARI pentru punct lucru Ștrand. Informații telefon 091.222.044 sau 090.238.730. (12307)

Angajăm VÂNZĂTOARE PÂINE în Piața M. Viteazu. Informații telefon 092 371 806. (12323)

Angajăm BARMANE și OSPĂTARE. Telefon 057-259923, 092 609 986. (12330)

SILVANIA IMPEX angajează CONFECȚIONERE, str. Renașterii 60 (Micălaca). Telefon 279624. (12334)

SOCIETATE COMERCIALĂ angajează VÂNZĂTOARE, vârsta maximă 25 ani. Telefon 280595, orele 11-13. (12348)

Angajăm MUNCITORI NECALIFICAȚI. Telefon 259704, 266300. (12363)

Angajăm COFETAR-PATISER, AJUTOR COFETAR-PATISER, salarizare atractivă. Telefon 095 574 530. (12370)

Angajăm BRUTARI cu experiență (serioși). Telefon 211564. (12388)

Caut BUCĂTĂRESE(I), OSPĂTARE(I), PIZZAIOLO(Ă) pentru restaurant. Telefon 093 089 330. (12410)

Angajăm MANAGER, domeniul servicii financiare, salariu motivant. Telefon 095 261 232, 093 175 793. (12412)

Angajez OSPĂTARĂ pentru BAR, în GAI. Telefon 057-271953. (12417)

Angajăm PATISERĂ. Telefon 228595, SC SPECIAL. (12417)

HOTEL PARADIS ARADUL NOU angajează FEMEIE la SPĂLĂTORIE. (12432)

Angajăm SPĂLĂTORI AUTO cu experiență. Telefon 348898. (12441)

PRESTĂRI SERVICII

„ANA-FRIG" repară: FRIGIDERE, CONGELATOARE, la domiciliu. Garanție 1 an. Telefon 210420; 095.967.198. (12351)

RENOVĂRI APARTAMENTE: zugrăveli, gletuieli, vopsitorii, faianțări, montări-sigilări contoare apă, instalații sanitare. Telefon 531373. (12380)

ȘCOALA de ȘOFERI „BELC" completează seria începută, cat. A, B, C, D, E. CASA SINDICATELOR, program 8-16. Telefon 230004; 381811; 094.938.335. (12052)

SILDOR PROD, reparații - vânzări: FRIGORIFICE. Vânzare - montaj: AER CONDIȚIONAT. Telefon 270622. (c.)

ȘCOALA de ȘOFERI, col. RUSU LUCIAN, face înscrieri. Telefon 283696. (11185)

IZOREX execută LUCRĂRI HIDROIZOLAȚII. Garanție 10 ani. Telefon 057/267340; 094.612.877; 092.981.568. (3514)

S.C. **TERMOTEX** S.R.L.

ARAD, Str. O. Goga nr. 48
Tel. 057-250.529, 095.257.527

EXECUTĂ:

- ❒ construit sobe teracotă
- ❒ curățat coșuri fum
- ❒ verificări aerisiri gaze la asociațiile de locatari
- ❒ construit șeminee
- ❒ reparații generale construcții
- ❒ curățat și șamotat cazane termice
- ❒ amenajări parcuri, grădini (alei rustice, pergole, grătare barbeque)

Prețuri negociabile.

Execut SUBTRAVERSĂRI și SĂPĂTURĂ MECANICĂ. Informații telefon 093.340.082. (8739)

ȘCOALA șoferi VÂRTACI, completează seria, 6 locuri. Telefon 246527; 091.477.552. (12154)

AUTORIZAT execut lucrări de zidărie, tencuieli, faianțări, gresieri. Telefon 214975. (12340)

LUKAS execută HIDROIZOLAȚII ACOPERIȘURI, RENOVĂRI APARTAMENTE. Telefon 270711, 093 273 746, 094 855 838. (12346)

Tapițăm, reparăm, CANAPELE, COLȚARE, SCAUNE, ROLETE, domiciliul clientului. Telefon 219514. (12347)

Executăm lucrări de INSTALAȚII SANITARE și ÎNCĂLZIRE. telefon 092 876 225. (12393)

Execut CASE din temelie, ACOPERIȘURI, MANSARDE. Telefon 534239, 094 182 604. (12397)

DIVERSE

Nicoleta. Mulțumesc TAMAREI MI-A LECUIT FIUL DE ALCOOLISM. Sunt fericită. Sunați! Telefon 368624; 093.421.156. (12220)

Anonim din Arad, VALERIA ZENA desface cununii blestemate sau legate, scoate argintul viu, lecuiește beția, impotența, gelozia, face talismane de noroc, aduce persoana iubită înapio. Telefon 057 - 231892; 094.288.220. (11962)

Pentru PATISERII, COFETĂRII și COMERCIANȚI, oferim tăvițe din carton, dantelă tort, pungi și plase, la prețuri mici. Telefon 091.838.980; 257300 int. 4009. (12099)

Ofer VALUTĂ ÎMPRUMUT, garanții imobiliare. Telefon 091.880.794. (11093)

AG.PRESTIGE, preselecție CURS MODELING, fete și băieți, 5-24 ani, 27 aprilie 2002, ora 10, TEATRUL DE STAT. Telefon 092 579 215. (12357)

Laboratorul analize medicale LASIMED, Micălaca, str. Busuioc nr. 1, anunță program normal de lucru în 2 și 3 mai. Telefon 057-259978. (12378)

FARCAȘIU GELU persoană fizică cu sediul în Arad, str. Episcop Roman Ciorogariu nr. 191, doresc autorizație de mediu pentru spălătorie auto, aceeași adresă. Eventualele contestații se pot dpeune la Agenția de Protecția Mediului Arad, Bd. Dragalina nr. 16. (12420)

TURISM

AMAD TOURISTIK efectuează transport internațional SPANIA, ITALIA, PORTUGALIA, FRANȚA, GERMANIA, cu autocare moderne. Asigurări medicale. Rezervări zilnic, Arad, str. Cloșca, nr. 2, telefon 057 - 254453; 094.969.742. (3252)

„DOUBLE T" transport internațional - călători, curse regulate cu autocare 4 stele: GERMANIA, AUSTRIA, ELVEȚIA, ITALIA, FRANȚA, SPANIA, PORTUGALIA. Turism intern și internațional. Asigurări medicale. Rezervări - Agenția „DOUBLE T" Arad, str. Blajului (Biserica Roșie). Telefon 250230; 091.855.724. (9072)

Pletl

Asigură zilnic transport de persoane în GERMANIA pe ruta: Passau - Regensburg - Nürnberg - Würzburg - Aschaffenburg - Frankfurt - Giéssen - Siegen - Köln - Düsseldorf - Essen - Dortmund - Deggendorf - Landshut - Mühldorf - Augsburg - Ulm - Heilbronn - Stuttgart - Pforzeim - Karforuhe - Heidelberg - Mannheim. Călătorii în autocare noi, moderne, însoțitoare de bord, două bagaje gratuite, o masă caldă în UNGARIA. Cu plecare din KARLSRUHE: SPANIA, FRANȚA, PORTUGALIA. Intermediem asigurări medicale. NOU! Din 1 aprilie 2002, săptămânal excursie la COSTA AZAHAR, 11 zile (7 înoptări + mic dejun), 359 Eu. Informații și înscrieri, la AGENȚIILE PLETL din: ARAD, telefon 057/252291; LIPOVA - 057/561377; 563011. (c.)

ÎNCHIRIERI

Caut să închiriez spațiu pentru birouri, central sau casă. Telefon 094.606.564. (12238)

Oferim spre închiriere SPAȚII COMERCIALE pentru magazine, depozite, producție. Telefon 281036. (c.)

Închiriez (vând) spații producție, utilități, 1.500 mp. Telefon 289053, 091 269 700. (10725)

Închiriez, vând spații 40, 60, 100, 150, 500, 1.000, 2.000 mp. Telefon 095 219 263, 219056. (11146)

Închiriez (ofer) apartament 4 camere, ultracentral, mobilat. Telefon 092.239.473. (11124)

Închiriez (ofer) spațiu desfacere sau producție, Vlaicu. Informații suplimentare telefon 057/280537, zilnic, între 9-14. (11998)

Închiriez apartament 3 camere, central, urgent. Telefon 095.219.263; seara 219056. (12272)

Închiriez spațiu comercial, str. Meșianu, 50-80 mp. Telefon 093.640.587. (12289)

Închiriez pivniță, str. Meșianu, 200 mp, preferabil depozit. Telefon 093.640.587. (12289)

Ofer spre închiriere apartament două camere, contorizat, parter, parțial mobilat, termen lung. Telefon 246409, 095.642.660. (12132)

Dau în chirie spațiu depozite, 150 mp și atelier auto dotat, str. Petru Rareș, nr. 81, Grădiște. Telefon 276578. (12011)

Dau în chirie 2 camere ultracentral, de preferință firme și pivniță pretabilă depozit, 40 mp, intrare curte, Horia 11. Telefon 094.556.176. (11952)

Dau în chirie apartament 4 camere, contorizare, total separat, lângă BILLA. Telefon 092.726.936; 278462, seara. (10913)

Închiriez spațiu în Aradul Nou, 100 mp, nou, amenajat, toate facilitățile. Telefon 253973, 093.727. 470. (11895)

Închiriez 80 ha pășune. Telefon 513229 după ora 21. (1154556)

Dau în chirie apartament 2 camere, mobilat, Micălaca. Telefon 253013. (12337)

Ofer spre închiriere spațiu comercial Calea Radnei. Telefon 219866, seara, 261174. (12368)

Închiriez (ofer) spațiu comercial complet utilat, zona Aradul Nou. Telefon 287041. (12373)

Caut gazdă, eventual garsonieră, preț acceptabil; ofer 700.000-800.000 lei. Telefon 091.879.976 sau 057/280989, serviciu.

Caut de închiriat spațiu depozitare în zona Gării. Telefon 091.836.956. (12437)

Ofer spre închiriere spațiu comercial central, recent amenajat, B-dul Revoluției. Telefon 092.459.110. (12444)

(Continuare în pagina 23)

(Urmare din pagina 22)

PIERDERI

S.C. EUROCARGO SRL ARAD, pierdut scrisoarea și formular 1 nr. RDPE 23067/ 09.08.2001, eliberate de BNR. Le declarăm nule. (1855369)

† SERVICII FUNERARE †

SC „IN MEMORIAM" SRL
str. EMINESCU nr. 4
(ATENȚIE, vizavi de CINEMA MUREȘUL)
Tel. 057-211929, 093.343.964
str. ORIZONTULUI nr. 9A (Bujac)
oferă SERVICII FUNERARE COMPLETE - NON STOP.
Sicrie-modele multiple (simple-lux), sicrie import ITALIA, ACCESORII. Intermediem COLACI, COLIVĂ etc.
ÎMBĂLSĂMĂM GRATUIT (formolizat).
TRANSPORT ÎN ORAȘ GRATUIT
SERVICII: SPĂLAT, ÎMBRĂCAT
PLATA ÎN RATE.
Transport INTERN - INTERNAȚIONAL

RO STYL COMPANY
SERVICII FUNERARE COMPLETE
PRODUCĂTOR SICRIE
ARAD, STR. M. EMINESCU 22, TELEFON 214.422
Magazin deschis și noaptea
OFERIM
● SICRIE 10 MODELE DE LA 800.000 LA 3.600.000
● SICRIE LUX 4 MODELE DE LA 4.500.000 LA 20.000.000
● LENJERIE DECES 6 MODELE DE LA 300.000 la 2.000.000
● CRUCE, LUMÂNĂRI, PROSOAPE, BATISTE, MÂNERE și ȘURUBURI SICRIU
OFERTĂ SICRIU FAG CRUCE RESPETE 1.500.000
APELÂND LA SERVICII: ÎMBRĂCAT, FORMOLIZAT ȘI TRANSPORT BENEFICIAȚI DE 15% REDUCERE
LA SICRIU ȘI TRANSPORTUL LA DOMICILIU GRATUIT
▼PLATA ȘI DUPĂ ÎNCASAREA AJUTORULUI DE ÎNMORMÂNTARE.
PĂREREA DVS. CONTEAZĂ!
TELEFON 094.690.121

† DECESE †

Cu adâncă durere în suflet anunțăm plecarea în veșnicie a iubitului nostru soț, tată și bunic,

GHEORGHE BOITA.

Fiind stabilit în Statele Unite ale Americii, se afla în vizită, când la vârsta de numai 66 ani s-a stins în patria mamă. Serviciul de înmormântare va avea loc azi, 26 aprilie 2002, la ora 14, de la Capela Cimitirului Eternitatea. Nu te vom uita niciodată! Soția ELENA, fiicele AURICA și LIDIA, ginerii: VASILE și NELU și nepoții: CARMEN, MINODORA, CRISTINA, PAUL și ANDREI.

Zguduiți de durere anunțăm încetarea din viață a celui care a fost soț, tată, bunic, frate, cumnat, unchi

prof. LĂDARIU GHEORGHE,

la numai 61 ani. Înmormântarea va avea loc sâmbătă, 27 aprilie, ora 13, de la Capela Cimitirului Pomenirea. În veci nemângâiați, soția MARIA, fiul DORU cu familia, fiica CAMELIA cu familia și soacra FLOARE. Dumnezeu să-l ierte și să-l odihnească-n pace!

† CONDOLEANȚE †

Regretăm din suflet, plecarea dintre noi a celui ce a fost

GHEORGHE BOITA

și ne rugăm ca bunul Dumnezeu să mângîie fiicele îndoliate și familiile lor BLIDAR și ȘERBAN. Sincere condoleanțe! Familia Petraș. (12174)

Suntem alături de cuscra noastră LENUȚA BOITA în marea durere pricinuită de moartea soțului ei și cuscrului nostru,

GHEORGHE BOITA.

Sincere condoleanțe! Familia Petraș. (12174)

Mulțumim rudelor, prietenilor, vecinilor și tuturor celor care au fost alături de noi și l-au condus pe ultimul său drum pe cel care a fost dragul nostru soț și tată,

SUCIU IOAN.

Dumnezeu să-l ierte și să-l odihnească în pace! Sofica și Rodica. (12135)

Mulțumim din suflet doamnei dr. Valentina Cleescu și cadrelor medii de la Secția Gastro, care l-au tratat și îngrijit cu tot devotamentul, pe cel care a fost

SUCIU IOAN.

Familia îndoliată. (12135)

Mulțumim tuturor celor care ne-au fost alături în durerea provocată de trecerea în neființă a celui care a fost

STURZ-IOSIF VILHELM.

Familia îndoliată. (12435)

Soția mulțumește din inimă, cu recunoștință, celor care, prin prezență, telegrame și flori au participat la trista și dureroasa despărțire de scumpul nostru

BACIU CAROL.

† COMEMORĂRI †

Cu lacrimi în ochi și sufletele îndurerate, anunțăm că se împlinește un an de la trecerea în veșnicie a celui care a fost soț, tată, fiu, frate, cumnat și unchi,

BÂC TEODOR (GHIȚĂ).

„Ai plecat din astă lume/ Nu ne-ai spus nici un cuvânt/ Ne-ai lăsat durere-n suflet/ Cât vom trăi pe pământ/ La un mormânt păzit de-o cruce/ Acolo dorul ne tot duce/ La cruce s-aprindem câte-o lumânare/ Și pe mormânt să-ți mai sădim o floare". Parastasul de pomenire va avea loc sâmbătă, 27 aprilie 2002, ora 11, la Biserica Ortodoxă din Aradul Nou. Dumnezeu să-l ierte și să-l odihnească în pace! În veci îndurerați: soția MARIA, fiul GABRIEL, fiica GABRIELA, părinții TEODOR și ROZALIA, sora PERSIDA cu familia, nepoatele: SORINA și LARISA.

O rugăciune, o lacrimă, o floare, la mormântul celui care a fost

MATEI MUREȘAN (BUNICU'),

acum la împlinirea a 6 luni de când ne-ai părăsit pentru totdeauna. Chipul tău drag ne însoțește mereu. Nu te vom uita niciodată! Familia în veci nemângâiată.

Lacrimi și flori pe mormântul soțului meu

VIȘINESCU MIHAI,

la 5 ani de la dureroasa despărțire. Soția îndurerată. (10492)

Chipul tău blând și dragostea cu care ne-ai înconjurat, vor trăi veșnic în inimile noastre, draga noastră mamă,

OTVES ECATERINA.

A trecut un an de zile de când ai plecat dintre noi, ai plecat și ne-ai lăsat un gol în suflet, lacrimi și multă durere. Dumnezeu să te odihnească în pace! Mișu, Esti și Mărioara. (11971)

„Lacrimi curg pe-al tău mormânt/ Lacrimi și suspine", la împlinirea a 4 ani de când a plecat de lângă noi,

ANDOR GHEORGHE,

soț, tată, frate, ginere și unchi. Soția și fiul. (12205)

Cu multă tristețe și durere sufletească ne-am despărțit în urmă cu 5 ani de cel care a fost

profesorul BRAN EMILIAN,

soțul, tatăl și bunicul nostru drag, plecat la cele veșnice. Va rămâne viu în inimile noastre pentru totdeauna! Dumnezeu să-l odihnească în pace! Copiii Sorin și Liliana, nepotul Alexandru și soția Lucia. (12219)

Au trecut 6 săptămâni de când a plecat de lângă noi, măicuța noastră dragă,

LUCREȚIA MATIȘAN (buni).

Te plângem neîncetat, măicuță. Copiii: Mircea și Nicu, nurorile Vera și Marinela, nepoții Marius și Sergiu. Parastasul va avea loc la Biserica Ortodoxă din Micălaca, sâmbătă 27 aprilie 2002, ora 12. (12232)

O floare, o lumânare și o rugăciune în amintirea veșnică a bunului nostru frate, fiu, nepot și verișor,

GABI GHIȚĂ,

astăzi, 26 aprilie 2002, când se împlinesc 4 ani de la trecerea în veșnicie. Dumnezeu să te odihnească în liniște și pace! Familia îndoliată. (12233)

Se împlinesc 9 ani de când ne-a părăsit bunul nostru soț, tată, socru și bunic

URS DUMITRU.

Parastasul va avea loc sâmbătă, 27 aprilie 2002 la Biserica din Cimitirul Pomenirea. Fie-i țărâna ușoară! (12262)

Au trecut 6 săptămâni de lacrimi și dureri de când ne-a părăsit pentru totdeauna, scumpul nostru fiu, soț, tată și socru

PANTEA IOAN (NELU).

„În fața noastră tu te-ai stins/ Și greu ne-a fost să te privim/ Și suferim atât de mult/ Că n-am putut să te salvăm/ Mai sus de stele și de nori/ E veșnicia tuturor/Acolo este veșnic Rai/ Când sufletul de-aici ți-l dai". Parastasul va avea loc duminică, 28 aprilie 2002, la Biserica Ortodoxă din ȘOFRONEA, ora 12. Te vom plânge mereu și nu te vom uita niciodată! Mama Maria, soția Adriana, fiul Grațian și nora Liana. (12288)

Astăzi se împlinesc 2 ani de când lacrimile nu s-au uscat de pe fețele noastre, pentru că l-am pierdut pe cel mai minunat soț, tată și fiu

CRÎSTA DORIN,

după un tragic accident. Nimeni și nimic nu ne mai poate bucura sufletele fără prezența lui. Dormi în pace! Soția CRISTINA-MARIA, copiii LIGIA-PATRICIA, VLAD-IONUȚ și părinții îndurerați. (12290)

Lacrimi, dor și păreri de rău pentru cel care a fost

PERJU MIHAI

și care ne-a părăsit acum 7 ani, la numai 52 ani. Parastasul sâmbătă, 27 aprilie, ora 11, la Biserica Ortodoxă Șega II. Soția, fiica, ginerele și familia nemângâiată. (1855363)

Se împlinesc 6 săptămâni de când bunul și dragul nostru soț, tată, ginere, bunic,

FATOL IOAN,

a plecat de lângă noi. Parastasul de pomenire va avea loc sâmbătă, 27 aprilie, ora 11.30 la Biserica ȘEGA 1. Nu te vom uita niciodată, Nelule! Soția DOINA, fiii: CLAUDIU și LIVIU, cu nurorile: CAMELIA și GABRIELA, nepoții și soacra ELENA. (12333)

Dragul și scumpul nostru

dr. BUGHIU FLORIAN.

Astăzi, 26 aprilie și duminică, 28 aprilie, în loc să-ți urăm „La mulți ani! rugăm pe bunul Dumnezeu să odihnească în pace sufletul tău bun. Cuvintele nu pot exprima dorul și jalea din sufletele noastre. Geta, Florina, Nicoleta și mama soacră. (12352)

A trecut un an de la dureroasa despărțire de iubitul nostru soț, tată, bunic,

CRIȘAN MIRCEA CORNEL.

Parastasul va avea loc duminică, 28 aprilie 2002, ora 12.30, la Catedrala Ortodoxă Podgoria. Dumnezeu să-l odihnească în pace! Familia îndurerată. (12361)

Se împlinesc 6 săptămâni de la trecerea în neființă a celei care a fost

FLUERAȘ MARIA-FLORICA din Chereluș.

Dumnezeu să te odihnească în pace! Soțul Lia cu familia. (12372)

A trecut un an de când ne-a părăsit pentru totdeauna, lăsând un gol imens în sufletele noastre,

NELI JIVAN.

Parastasul va avea loc duminică, 28 aprilie, la Biserica din Curtici. Dumnezeu să te odihnească în pace! Familia, în veci nemângâiată. (12381)

Un gând frumos, la un an de când a plecat dintre noi,

NELI JIVAN.

Imaginea ta rămâne vie în sufletele noastre! Familia Binchici. (12381)

Se împlinesc 17 ani de la decesul iubitului nostru soț și tată,

OPREAN DUMITRU.

Parastasul va avea loc sâmbătă, 27 aprilie 2002, ora 13.30, la Catedrala Ortodoxă Podgoria. Soția Trina, copiii: Violeta, Claudiu, Cornel. (12339)

Se împlinesc 9 ani de la trecerea în eternitate a iubitului nostru tată, socru și bunic

BEG IOAN

din satul SECAȘ, comuna GURAHONȚ. Te vom păstra veșnic în amintirea noastră. Fiul ALEXANDRU, nora LUCREȚIA și nepoții MIRCEA și OTILIA din ARAD. (12426)

Astăzi, 26 aprilie 2002, se împlinește un an de când s-a stins din viață iubitul nostru tată, socru și bunic

NEGREA VALERIU.

Te vom păstra mereu în sufletele noastre. Familia BORLOVAN: fiica CRISTINA, ginerele FLORIN și nepoții IULIAN și BIANCA. (12439)

Cuvintele sunt prea sărace pentru a exprima durerea pricinuită de trecerea în neființă, cu cinci ani în urmă, a iubitului meu soț

ANDREI SPITZ (BANDI).

Cu durere în suflet, te voi plânge cât voi trăi, SOȚIA.

Se împlinesc șase săptămâni de la trecerea în neființă, după o scurtă și grea suferință a celui care a fost scumpul nostru tată și bunic

ing. POP OCTAVIAN.

Parastasul va avea loc sâmbătă, 27 aprilie 2002, ora 12, la Catedrala Ortodoxă Veche. Nu te vom uita niciodată. Dumnezeu să-ți odihnească în pace sufletul tău bun și blând. Fiica SIMONA, ginerele TITI, nepotul OCTAVIAN. (12448)

MAMĂ! Cel mai frumos chip, cel mai dulce glas, al mamei mele

MARIA MOGA,

de 15 ani îl văd în gând și îl aud în inima mea. Ai plecat la Domnul în veșnicia luminii. Nu vom uita niciodată dragostea și bunătatea ta, MAMĂ DRAGĂ. Doamne, grijește de sufletul ei în împărăția Ta. EMMA, LIVIU, LILI și NICU MOGA. (12455)

15 ani de dor nestins, lacrimi și durere pentru cea mai bună și dulce mamă,

MARIA MOGA,

din FELNAC. Nu te vom uita niciodată MAMĂ DRAGĂ. Soțul GAVRIL și copiii. (12455)

SATLINE

A DESCHIS RESTAURANTUL

În ARAD, STR. ION ANTONESCU 2-4, BL. M7 - PARTER (Piața Mihai Viteazul)

PROGRAM ZILNIC 12 - 24 REZERVĂRI TEL. 228.616

LA PLAZZA

PHILIPS | De LONGHI | INDESIT | BOSCH | WHIRLPOOL

ARISTON | SIEMENS | BRAUN | SONY | JVC | MOULINEX | THOMSON | ARCTIC

CORAURA

Prietenul la nevoie se cunoaște.

N-ai suficienți bani? Nu-i nimic! Noi îți oferim:

+ Produse în rate
  - pe termen de 3 ani
  - cu avans zero
  - cu un singur girant
+ Transport gratuit la domiciliu
  - în municipiu
  - în tot județul
+ Preț negociabil la cumpărare
+ O gamă foarte largă de produse electrocasnice şi nu numai
+ Produsele celor mai celebre firme din lume

nou!

Acum pot cumpăra în rate şi pensionarii şi producătorii agricoli!

(2366073)

ORION | PANASONIC | ZANUSSI | ELECTROLUX | LG ELECTRONICS

Magazinul HERMES

Micălaca, Zona III - Bl. 301 sc. A (pe şoseaua spre complexul BILLA)

Vinde toată gama de corpuri de iluminat

Import Germania, Austria, Italia

pentru locuințe, birouri, spații comerciale

Zilnic: 9,00 - 18,00
Sâmbăta: 9,00 - 13,00
Telefon 259.278

(9397907)

Micălaca, Zona III - Bl. 301 sc. A (pe şoseaua spre complexul BILLA)

CONVOCATOR

Administratorul societății comerciale FERAMICO INDUSTRIES S.R.L. ARAD convoacă **Adunarea Generală Extraordinară a Asociaților** pentru ziua de **Luni, 29 Aprilie 2002, ora 14**, în **Arad, str. Petru Rareș, nr. 1-3, jud. Arad**, având următoarea ordine de zi:

Modificarea actului constitutiv al societății

Dacă la data de Luni, 29 Aprilie, ora 14, Adunarea Generală nu poate lua o hotărâre din cauza neîndeplinirii condițiilor de prezență a asociaților, se convoacă o a doua Adunare Generală Extraordinară a Asociaților pentru ziua de Marți, 30 Aprilie 2002, ora 14, la adresa mai sus menționată.

ADMINISTRATOR
Mate Francisc

(9397955)

APLINK

angajează

ASISTENT SOFTWARE

Cerințe: cunoștințe temeinice de operare PC, permis de conducere cat. B, disponibilitate de deplasare în județ.

Pentru relații: 094.85.59.74, aplink_vanzari@yahoo.com

(9397954)

OFERTA PROMOȚIONALĂ!

EURO-CASSA S.R.L.

ÎMPRUMUTURI

de la 10-40 milioane — comision 14% pe an

și de la 50-500 milioane — comision 6% pe an

pentru imobile, mașini etc.

ORAR 9,00-17,00, B-dul Decebal nr. 2-4, camera 211. Telefon: 284.390, 091.521.632 (S.C. PROIECT)

(9397908)

S.C. „M.K. KUßITZA" S.R.L.

filiala firmei MK Maschinenbau Kubitza GmbH

caută colaboratori motivați pentru posturile de:

PROGRAMATORI

Cerințe:
- studii superioare în domeniul automaticii și informaticii industriale
- bune cunoștințe de programare
- disponibilitate pentru a călători în străinătate

Prezintă avantaj cunoașterea programării SPS cu Siemens Simatic S7 și Allen Bradley sau experiență în creare și administrare pagini WEB.

Așteptăm CV-ul și scrisoarea de intenție în limba germană sau engleză, la nr. fax 057 206004.

Relații suplimentare la tel: 057-278.636. (2366179)

S.C. „TEBA" S.A. Arad
str. Patria nr. 14

Angajează

- Analist programator.
- Ingineri **cu experiență pentru secția croi (tricot) și secția călcat-ambalat.**
- Responsabil secția brodat.
- Muncitori **cu experiență pentru mașina simplă de cusut.**
- Muncitori **cu experiență la călcat (vârsta maximă 35 de ani).**
- Spănuitori **cu experiență pentru mașina automată de croit.**

Se oferă salarizare optimă, transport extern și intern, bonuri de masă.

Cei interesați sunt rugați să se prezinte la sediul firmei, **str. Patria, nr. 14,** cu un curriculum vitae.

(2366172)

S.C. ARCONSERV S.A.

Str. Bicaz, nr. 1-5,
Telefon/fax 288 803, 288 725

ÎNCHIRIAZĂ

- spații de depozitare
- spații de producție
- spații pentru birouri

Spațiile dispun de toate utilitățile.

PREȚURI NEGOCIABILE

(2360767)

S.C. VBN DOORS S.R.L.

angajează

tâmplari

profesioniști

Condiții:
- vârsta între 22-40 ani,
- profesionalism în domeniul lemnului,

Se oferă salarizare foarte bună, *în funcție de nivelul profesional.*

Informații la tel. 216.586, 095.427.209. (2366187)

S.C. Transcar SRL

Sucursala Arad

angajează

șoferi

vechime min. 5 ani ca șofer, gradele B, C, D, E, domiciliul în Arad, telefon.

1 electrician auto

vechime în domeniu, domiciliul în Arad, disponibilitate la program prelungit, fără desfaceri disciplinare a contractului de muncă.

Relații: la sediul firmei din Arad, **str. Liviu Rebreanu nr. 95** sau **tel. 256.308, 256.309.**

(C.A.)

Societate comercială

angajează

- personal calificat și necalificat pentru producție de marochinărie (operații de cusut la mașină și manuale);
- secretară cu cunoștințe de limba italiană.

Selecția va avea loc în zilele de **29-30 aprilie** și **2-3 mai** la sediul firmei **„ITALIA PRODUCE"** S.R.L. din Calea Aurel Vlaicu, **Piața Agroalimentară, Complex Comercial, ap. 1/B (prima stație de tramvai de la UTA, în spatele poștei).**

Inf. la telefon: 057-289.854; 057-289.664.

(9397747)

S.C. G.I. MOTOR S.R.L.

Toata gama de materiale de constructii

prin depozitele din:

GARA MARE: ▶ 093183105

GARA ARADUL NOU: ▶ 057.288.009

STR. EFTIMIE MURGU COLT CU STR. PADURII ▶ 057.256.243

GARA LIPOVA: ▶ 057.562.388

MATERIALE DE CONSTRUCTII LA INDEMANA ORICUI!

G.I. MOTOR
BD. DRAGALINA 2
TEL: 057.251.417
e-mail: gimotor@xnet.ro

MOTOR

(C.A.)

BANCA "TRANSILVANIA" S.A.
SUCURȘALA ARAD,
Str. Unirii nr. 5-7,
Tel. 057/283.122

CUMPĂRAȚI CU MAESTRO ȘI CÂȘTIGAȚI...

ADEVĂRUL

Cotidian independent Arad

Anul XIV, nr. 3595

Sâmbătă, 27 aprilie 2002 ● 16 pagini ● 5000 lei ● e-mail: adevarul@arad.ro; adv.pub@arad.ro

BRAT Publicație auditată în semestrul II 2000

Tiraj mediu zilnic vândut: 33.205

WEST BANK S.A.

Dobânzi practicate la disponibilități și depozite în lei pers. fizice și juridice începând cu data de 22.04.2002

1. Disponibilități la vedere 3%/an

Depozite	Pers. fizice Min. 500,0mii lei	Pers. jurid. Min.10,0mil.lei
1 lună	28%	28%
2 luni	29%	29%
3 luni	30%	30%
6 luni	32%	31%
9 luni	32%	32%
1 an	32%	32%

OM ȘI CÂINE

Crescătorii de câini de rasă au trăit zile de emoții după ce Guvernul a amenințat cu luarea unor măsuri dure împotriva lor. Ordonanța de urgență aprobată în urmă cu două zile și prin care se reglementează regimul câinilor considerați periculoși și agresivi are darul de a liniști spiritele aprinse în urma unor atacuri comise de exemplare din rasele Pit Bull sau Rotweiller asupra unor persoane. În primul rând, este de apreciat faptul că ordonanța cu pricina se păstrează în niște limite normale, deși părea să sară spre una dintre cele două extreme, de la dezinteres total față de problema agresiunilor comise de unii câini asupra unor persoane, la interzicerea fără discernământ a rasei. Am în vedere unele ieșiri belicoase ale unor necunoscători ai problemei, în mass-media, cu sugestii legate de sterilizarea câinilor considerați periculoși. În cele din urmă, guvernanții au găsit o formulă acceptabilă pentru toate părțile, lucru cu atât mai merituos cu cât decizia a trebuit luată contracronometru. Este apreciabil faptul că doar exemplarele care atacă fără provocare, în spații publice sau private, persoane sau animale, intră sub incidența recentului act normativ împreună cu stăpânii acestora. Câinele care apără proprietatea stăpânului în spațiul de pază încredințat, chiar dacă produce intrusului răniri serioase, nu este sancționat prin ordonanță guvernamentală. În curtea sa, în ograda sa, pe proprietatea sa, stăpânul are dreptul să lase câinele liber, să atace orice intrus. Ba mai mult, stăpânul este îndreptățit să dreseze și să educe animalul în scopul apărării și protejării proprietății (bunurilor) încredințate. Excepție fac câinii de luptă și atac, din rasele Pit Bull, Boerbull, Bandog și metișii acestora, care urmează să fie sterilizați în termen de 30 de zile de la intrarea în vigoare a ordonanței. Stăpânul unor câini considerați periculoși (cei din rasele Pit Bull, Boerbull, Bandog și metișii acestora precum și cei din rasele Staffordshire Bull Terrier, American Staffordshire Terrier, Tosa, Rotweiller, Ciobănesc Caucazian, Dog Argentinian, Mastino Napolinato și metișii acestora) au și alte obligații foarte precise pe linia evidenței.

ȘTEFAN TABUIA

(Continuare în pagina 4)

Pag. 3

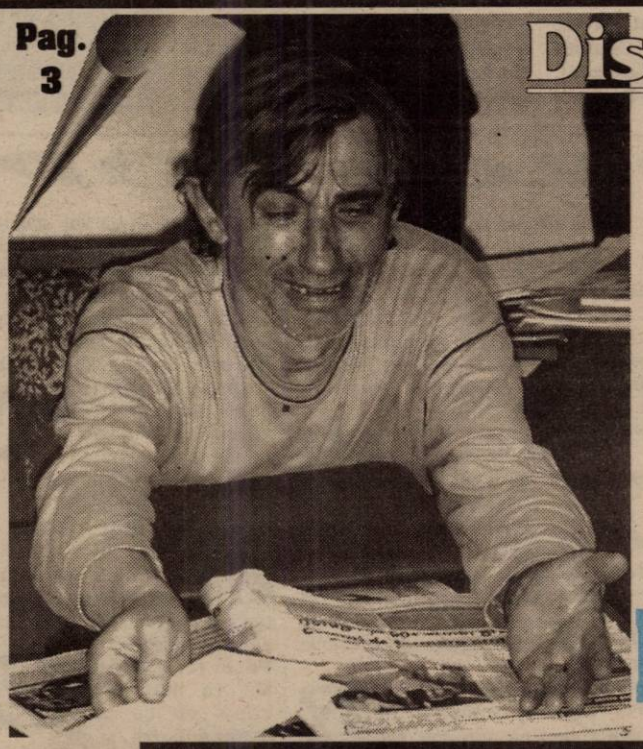

Disperat din cauza lipsei banilor

UN BOLNAV A AMENINȚAT CĂ ȘI DĂ FOC ÎN FAȚA PRIMĂRIEI

Pag. 9

Alarmă falsă

„Nici nu se pune problema cedării locului din Divizia A"

afirmă MARIAN LUPAȘ, președintele clubului UTA

Pag. 6

Primarul DOREL POPA RĂSPUNDE...

s.c. SERGIU&GIANINA execută s.r.l. ARAD
TÂMPLĂRIE DIN ALUMINIU GRECIA ȘI P.V.C.
DECEUNINCK IMPORT
◆ geamuri termopane
◆ rolete P.V.C. și aluminiu
◆ jaluzele verticale și orizontale
◆ site speciale insecte
◆ uși pliante ◆ porți ◆ garaje
B-dul Revoluției nr. 24,
Telefon 092.292.559

Tuturor cititoarelor și cititorilor care mâine, în Duminica Floriilor, își sărbătoresc onomastica le urăm „La mulți ani!", sănătate și multe bucurii.

Redacția „ADEVĂRUL"

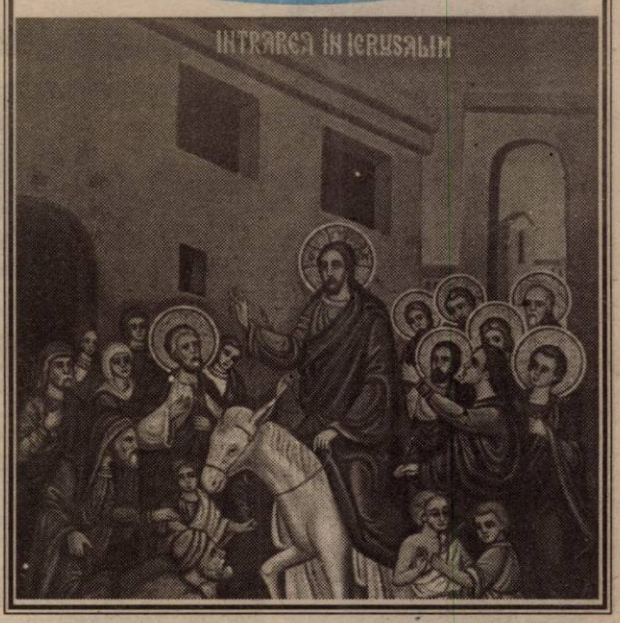

Pag. 7

Foto: AL. MARIANUȚ

În urma licitației,

CHIRIA LA UNELE CĂSUȚE DE LA ȘTRAND A AJUNS LA 600 USD!

STIL CONFORT
BUCĂTĂRII ● DORMITOARE ● CAMERE DE ZI
MOBILIER DE BAIE
Calea Timișorii nr. 53; Tel./Fax: 278.820
Piața Spitalului Bl. 1D; Tel/Fax: 253.868

CALENDAR

◆ Astăzi, Soarele răsare la ora 6 și 15 de minute și apune la ora 19 și 51 minute.

◆ Au trecut 117 zile din acest an. Au mai rămas 248 de zile până în anul 2003.

◆ ***Praznicul zilei: Biserica ortodoxă:*** Sf. Mc. Simeon, ruda Domnului; ***Bis. greco-catolică:*** Sf. Ap. M. Simion rudenie a Domnului.

Bine ați venit!

La Arad: Toma Andreea Larisa, Meșter Brigitte, Haraga Laura.

Au plecat dintre noi!

Sălăjan Andreea (2002), Trânc Ana (1928), Grec Mihai (1914), Covaci Pavel (1931), Adam Maria (1934).

METEO

Vremea va fi predominant instabilă. Cerul va fi mai mult noros. În cursul serii și al nopții vor cădea averse de ploaie însoțite de descărcări electrice și intensificări de vânt și posibil izolat grindină. În zonele înalte cantitățile de apă pot fi însemnate. Vântul va sufla în general moderat din sector sudic.

Temp min.: 7 la 11° C
Temp. max.: 16 la 20° C

ACTUALITATEA CULTURALĂ

CONCERT CORAL

FILARMONICA DE STAT ARAD prezintă, luni, 29 aprilie, la ora 19,00, în sala Palatului Cultural, CONCERT CORAL. În program: LUIGI CHERUBINI, RECVIEMUL ÎN DO MINOR. Dirijor: DAN GABRIEL PUI. La Pian: SORIN DOGARIU.

CINEMATOGRAFE

În municipiu:

Dacia: Bătălie pe role (SUA) 10; 12; 14; 16; 18; 20

Mureșul; Ora de vârf 2 (SUA) 10; 12; 14; 16; 18

Arta: Amen (SUA) 15; 17,30; 20

Sala Mică: Banditi! (SUA) 15,30; 18,30

Progresul: Gladiatorul (SUA) 15;

Pact cu diavolița (SUA) 18

În județ:

Lipova: Mexicanul (SUA) 16

Toamnă la New York (SUA) 18

Echipa de serviciu

GĂBRIELA GROZA
secretar de redacție

Bianca Felea,
Adela Pop,
Ioan Leac,
Dina Rujan,
Ramona Vidulescu
tehnoredactare computerizată

Sorina Ambruș,
Aurica Telcian,
Dacian Toduța
corectură

Universitatea Vasile „Goldiș" se implică în premierea olimpicilor istorici

În perioada 28 aprilie - 2 mai, pentru prima dată în Arad, se va desfășura Olimpiada Națională de Istorie. Vor participa peste 300 de elevi din clasele VIII-XII, însoțiți de profesorii lor.

Universitatea de Vest „Vasile Goldiș" va oferi premii olimpicilor veniți la Arad din toate colțurile țării.

Special pentru ei, Universitatea „Vasile Goldiș" a editat cartea **„Noiembrie 1918, Aradul -Capitala Transilvaniei", semnată de prof. univ. dr. Alexandru Roz, Decanul Facultății de Științe Umanist-Creștine,** un bun prilej de a le da ocazia să se familiarizeze cu importanța cetății Aradului de-a lungul istoriei.

În ziua de 1 mai, participanții la Olimpiada Națională de Istorie vor fi oaspeții rectorului Universității de Vest „Vasile Goldiș", **prof. univ. dr. Aurel Ardelean,** la Castelul din Macea, universitatea oferindu-le masa festivă și punându-le la dispoziție Complexul Universitar Macea și Grădina Botanică.

Concert creștin

IMPACT, LA AL PATRULEA ALBUM

Astăzi, la ora 17, la Biserica Baptistă Maranata, va avea loc un concert de muzică creștină, cu prilejul lansării celui de-al patrulea album muzical al grupului IMPACT. Cristi Precup, Flavius Puha, Ovidiu Costan, Darius Grecu, Emanuel Popa și Laurian Balaciu, membrii grupului, rămâni fideli și de această dată, inconfundabilului stil Gospel. Mini Impact, Dorina Stoica și Harieta Păscuț alături de invitatul special Adi Hentea vor transmite, de asemenea, mesaje creștine muzicale. Intrarea liberă.

CONGRESUL MARTORILOR LUI IEHOVA

Duminică 28 aprilie, orele 9,30, la Casa de cultură a Sindicatelor va avea loc Congresul special de o zi al Martorilor lui Iehova cu tema **„Supuneți-vă lui Dumnezeu, dar opuneți-vă Diavolului".**

HOROSCOP

Sâmbătă, 27 aprilie 2002

Berbec (21.03-20.04). Veți reuși să vă rezolvați cu succes toate problemele pentru că în această săptămână toată energia debordantă vă va face să vă simțiți stăpân pe situație.

Taur (21.04-20.05). Aveți treabă până peste cap la serviciu. Adevărat, dar dacă veți privi atent în jurul dvs. veți descoperi persoane care vă admiră.

Gemenii (21.05-20.06). S-au strâns multe probleme nerezolvate în viața dvs. Veți da din colț în colț dar veți fi obligat să le rezolvați.

Rac (21.06.-22.07). Luați hotărârile care se impun și lăsați la o parte problemele de amor, nu va fi timp pentru ele oricât v-ar preocupa.

Leu (23.07-22.08). Aveți grijă ce faceți, cum vă comportați la serviciu. Buna dvs. reputație este în pericol!

Fecioara (23.08-22.09). Fiți sigur că și dvs. va trebui să vă apărați, să vă bateți.

Balanța (23.09-22.10). Numai cine nu muncește nu greșește! Aveți foarte multă treabă și nimeni nu se mai arată înțelegător cu greșelile dvs.

Scorpion (23.10-21.11). Reușitele nu sunt pe aproape, dar nu aveți ce face, decât să munciți în tăcere.

Săgetător (22.11-21.12). Rezultatele pe care le-ați obținut vă vor scoate din anonimat. Dacă situația de la serviciu este bună de ce nu faceți o probă să vedeți cât de bună este relația dvs.?

Capricorn (22.12-19.01). Comportamentul partenerului de viață vă va lua prin surprindere. S-ar putea să vă vedeți în situația de a alege, cu el sau fără.

Vărsător (20.01.-20.02) Cum evenimentele surprinzătoare vă vor urmări tot timpul, sănătatea dvs. va avea de suferit.

Pești (21.02-20.03). Nu vă mai bateți capul cu ce face partenerul dvs. și nu mai luați în considerare fiecare vorbă pe care o spune. Nu este în apele lui. Lăsați-l în pace și-i va trece.

„ADEVĂRUL" VĂ ASCULTĂ

La telefonul dimineții 280944, între orele 9,00-12,00

☎ **Ioan Bulz** din Arad este de-a dreptul revoltat împotriva Romtelecomului. „Până acum știam că doar serviciul de informații 931 a fost mutat la Timișoara. Am avut însă surpriza să constat că atunci când am cerut o comandă cu Agrișul Mare, am ajuns tot la Timișoara. Acolo mi s-a spus să aștept, ceea ce am și făcut timp de ... o oră." Nedumerirea omului merge mai departe, însă, pentru că a ajuns, nu se știe cum, să-și primească comanda prin Romtelecom Oradea. „Cred că de la Timișoara m-au plasat la Oradea și de-acolo am ajuns să vorbesc cu Agrișul Mare. În aceste condiții, însă, nu pot să nu mă-ntreb cât mă va costa această convorbire? Oricum, ceea ce fac ei este adevărată bătaie de joc", concluzionează bărbatul.

☎ **Etelka Genegh** este nemulțumită că, pe strada Livezilor unde locuiește este plin de hârtii și de animale moarte. „Asta ca să nu mai spun că groapa de gunoi care este exact lângă această stradă, ia foc din câteva în câteva zile și ne umple de fum", se plânge femeia. Iosif Clodnițchi, directorul Salubrității a promis că, astăzi, o echipă va merge pe strada d-voastră pentru a o igieniza, dar din păcate, în privința focului nu se poate face mare lucru.

Redactor de serviciu, A. B.

PENITENCIARUL ARAD

Selecționează candidați pentru:

ȘCOALA MILITARĂ DE ADMINISTRAȚIE PENITENCIARĂ TÂRGU-OCNA

Condiții de înscriere:
- Cetățeni români, cu domiciliul stabil în Județul Arad;
- Absolvenți de liceu, cu diplomă de bacalaureat;
- Stagiul militar satisfăcut;
- Vârsta maximă 26 de ani, împliniți în cursul anului în care se susține examenul;
- Înălțimea minimă: 1,70 m;
- Rezultate bune în timpul studiilor, media la purtare minim 9,00;
- Apt medical și psihologic pentru serviciul permanent în cadrele active.

Înscrierile se fac până la data de 01.05.2002, între orele 10,00-13,00, la sediul unității din Municipiul Arad, Str. Eftimie Murgu Nr. 5-7, Jud. Arad.

COMANDATUL UNITĂȚII,
Colonel,
LUCA CONSTANTIN

Cursul valutar*

– VALORI ÎNREGISTRATE IERI, 26 APRILIE 2002

Denumirea valutei	BNR	BCR		BRD		Banca Transilvania		Banca Agricolă		Bursa neagră	
		C	V	C	V	C	V	C	V	C	V
Euro	29924	29644	30222	29540	30070	29400	29940	29340	30100	29600	29900
Dolar S.U.A.	33371	33225	33425	33100	33500	33100	33380	33100	33480	33150	33350
Forint	123	117	127	119	126	117	124	119	126	123	125

S.C. „Adevărul" SRL nu-și asumă responsabilitatea pentru conținutul articolelor publicate, aceasta revenind în exclusivitate autorilor.

UTILITARE

PIEȚE, TÂRGURI

Astăzi este zi de piață la Chișineu Criș, Lipova, Pâncota, Felnac, Grăniceri, Hălmagiu, Moneasa, Pecica, Vărșand, Socodor, Șeitin, Vladimirescu, Zimandu Nou, Covăsânt. Târguri săptămânale se desfășoară astăzi la Lipova, Pâncota, Hălmagiu, Moneasa.

FARMACII DE SERVICIU

• Farmacia **REMEDIUM** Arad, B-dul Revoluției nr. 52-54. Program luni-vineri: 7,30-20,00, sâmbătă 8,00-14,00. Telefon 233195.* Farmacia **OMNIAFARM**, Calea Aurel Vlaicu, Bl. Z28, cu program zilnic de la orele 8,00-22,00. Telefon 271724. * Farmacia **LIBRO PHARMA** non stop, Calea Aurel Vlaicu 60-68 (lângă stadionul UTA) telefon 212.992.

URGENȚE STOMATOLOGICE

... asigură Cabinetul din str. Crișan (în spate la Gionelli), program non-stop. Telefon: 253794.

• În zilele de sâmbătă și duminică, urgențe stomatologice asigură și cabinetul din B-dul Revoluției nr. 62, ap. 17, între orele 9,00-19,00. Telefon: 256665. Cabinetul Stomatologic din Calea Victoriei nr. 7 A asigură zilnic urgențe, inclusiv sâmbăta, între orele 10-15. Telefon 095.565.622.

Cabinetul stomatologic „KARIDENT", Alfa Bl. 65, sc. C, ap. 2, asigură urgențe zilnic între orele 21,00-24,00. Telefon 257560.

ADMINISTRAȚIE FINANCIARĂ

Administrația Financiară a municipiului Arad: Asistență contribuabili (impozitul pe venitul global) - telefon 280633, 280733, int. 199 între orele 8,00 - 12,00. Informații mai pot fi obținute la adresa de web: www.finantearad.ro

ÎNREGISTRĂRI ÎN CAZ DE DECES

Biroul de Stare Civilă - decese face înregistrări după următorul program: sâmbătă și duminică, între orele 9,00-11,00 și luni 8,00-14,30. Tel. 281850.

TELEFON DE URGENȚĂ LA POLIȚIE: 955

Noile numere de centrală telefonică ale I. J. P. (Inspectoratul Județean de Poliție) Arad: 237.170; 237.803; 237.878; 237.887; 236.858.

ADEVĂRUL
COTIDIAN INDEPENDENT ARAD

Editor: S.C. ADEVĂRUL S.R.L. Arad

COD FISCAL R 1681938 ● COD SICOMEX 19.604 ● CERTIFICAT J 02/1886 / 31 X 1991 ● COD SIRUES 020956601 ● ISSN 1220 - 7489

Redacția și administrația: 2900 Arad, Bd. Revoluției nr. 81. Telefoane: SECRETARIAT - 281802, fax 280655, 280625; ADMINISTRAȚIE - CONTABILITATE - 281797; MICA PUBLICITATE - 210775; MAREA PUBLICITATE - 280904; CLUBUL PRESEI - 280989.

Consiliul de administrație: președinte - **DOREL ZĂVOIANU,** telefon 281802, 280625; vicepreședinte - **MIRCEA DORGOȘAN,** telefon 210776; membri: **DOREL BARBU,** telefon 281797; **NICU COJOCARU,** telefon 280904; **MIRCEA CONTRAȘ,** telefon 280854.

Colegiul de redacție: MIRCEA CONTRAȘ (redactor-șef); **MARCEL CANCIU** (șef secție foto), telefon **281701; ALEXANDRU CHEBELEU** (șef secție sport), telefon **281701; NICU COJOCARU** (șef secție publicitate) telefon/fax: **280904; GABRIELA GROZA** (secretar general de redacție), telefon **280854**; **VASILE FILIP** (șef secție cultură-învățământ-tineret), telefon **281855; 280003; IOAN IERCAN** (șef secție politică), telefon **280943; DORU SAVA** (șef secție social-economic), telefon **281738; ȘTEFAN TABUIA** (șef secție actualități), telefon **281855; 280003; DOREL ZĂVOIANU** (președinte al Consiliului de administrație), telefon **281802, 280625.**

Difuzare - Marketing: MIRCEA ȚÂȘCĂ (șef secție)-telefon **280904**

Tiparul executat la S.C. MEDIAGRAF S.A. ARAD, str. Feleacului F.N., telefon 250902, fax 250920

„Adevărul" poate fi citit și pe Internet la adresa http://adevarul.arad.ro

Trezeşte-te române! 100% Natural RED CHILI Tuică naturală de prune Ofertă specială la • Magazinul alimentar • Magazinul ZIRIDAVA ALTFEL

Disperat din cauza lipsei banilor

Un bolnav a amenințat că își dă foc în fața Primăriei

Ieri dimineață (în jurul orei 8,30) un arădean amenința cu autoincendierea în fața Primăriei. Virgil Sălăvăstru este bolnav de cancer la plămâni, are bilet de internare la Spitalul Fundeni din București însă nu dispune de mijloacele necesare pentru deplasare. În consecință a anunțat organele de presă din Arad despre intenția de a-și pune capăt zilelor printr-un gest spectaculos. La ora anunțată, suferindul a stropit caldarâmul cu benzină și a amenințat că aprinde chibritul. La fața locului au fost prezenți gardienii publici, polițiști, funcționari ai Primăriei, ziariștii din presa scrisă și televiziune. Protestatarul a fost condus în sediul Primăriei, unde i-a fost înmânată suma de bani necesară deplasării la București, urmând să i se procure haine și alimente. Au contribuit cu donații bănești personale colonelul Nicolae Mihuța și funcționari ai Primăriei. În final, pacientul a fost consultat de serviciul Ambulanței și preluat de gardienii publici din subordinea comandantului adjunct Lupu.

Foto și text: **VIOREL MUSCA**

Crișul Alb este contaminat cu steril

Videoconferință la Prefectură

La sfârșitul videoconferinței de ieri a premierului Adrian Năstase cu prefecții, respectiv președinții Consiliilor Județene, **Octav Cozmâncă**, ministrul Administrației Publice, a intrat în direct cu județele fără să ceară amănunte legate de o anumită problemă. Dorința ministrului era de a fi informat cu orice fel de problemă se confruntă un județ sau altul. Astfel, prefectul Aradului, **Dan Ungureanu**, a informat: **„La Arad nu sunt probleme deosebite. Singurul aspect «acut» îl reprezintă poluarea Crișului Alb, care este contaminat, la ora actuală, cu steril provenind de la mina de aur Ribița, din județul Hunedoara."**

Intervenția prefectului de Arad a avut drept scop determinarea unei vizite, cât mai apropiate, a ministrului Mediului în județul nostru, pentru discutarea și rezolvarea tuturor problemelor de poluare cu care se confruntă județul.

EUGENIA BĂRDAȘ

Se redeschide „Magazinul diabeticilor"

Asociația Diabeticilor Arad informează că „Magazinul diabeticilor", situat în Arad, pe str. Blajului, nr. 3, se redeschide, luni 29 aprilie a. c.

În ultima perioadă, magazinul a fost închis pentru lucrări de renovare și se va redeschide reamenajat și sperăm, mai bine aprovizionat. „Cu această ocazie, invităm pe toți membrii asociației cu cotizația la zi, ca în perioada 30 aprilie-15 mai 2002, să treacă pe la sediul nostru, pentru a-și ridica ajutoarele materiale.

Cu ocazia apropierii Sfintelor Sărbători de Paști, dorim tuturor bolnavilor, și nu numai, sănătate, împlinirea năzuințelor și sărbători fericite", conchide COMITETUL ASOCIAȚIEI DIABETICILOR din Arad.

COMITETUL ASOCIAȚIEI DIABETICILOR ARAD

Două cadre didactice de la Teologie și-au luat doctoratul

Recent, două cadre didactice de la Facultatea de Teologie Ortodoxă din Arad s-au încununat cu titlul de doctor în teologie. Părintele **Teodor Baba** este doctor în Studiul Vechiului Testament, iar părintele ieromonah **Agapie Corbu** - doctor în Studiul Noului Testament. Aceste titluri academice consfințesc strădaniile acestor slujitori ai bisericii în domeniul cercetării științifice. Conf. univ. dr. **Ioan Tulcan**, decanul Facultății de Teologie a apreciat concretizarea eforturilor celor două cadre didactice în domeniul studiilor biblice, subliniind: „Pentru instituția pe care o reprezint și imaginea ei, cele două titluri reprezintă, fără îndoială, un plus de prestigiu. Urmează ca cei doi colegi să-și valideze acest titlu prin lucrări pe care le vor publica în continuare. Pentru Facultatea noastră, este, desigur, un moment de bucurie, de prestigiu, care aruncă o lumină favorabilă asupra activității întregului corp profesoral.

T. MATICA

Infractori ingenioși, DOI IRAKIENI AU TRECUT ÎN UNGARIA VÂSLIND PE MUREȘ!

Autoritățile maghiare au predat polițiștilor de frontieră doi irakieni pe care i-au pescuit de pe Mureș!

În noaptea de 21/22 aprilie a.c., Ahmad Bani Saia de 36 de ani și Mansour Ali Husein de 31 de ani s-au urcat într-o barcă și au vâslit pe apele învolburate ale Mureșului. Frontiera cu Ungaria au trecut-o prin zona localității Sânicolau Mare, din județul Timiș.

Cei doi irakieni au intrat ilegal în România în urmă cu câteva luni, solicitând statut de refugiat.

După cum ne informa dl. mr. Dorin Bogdan, șeful Compartimentului cercetări penale din cadrul Inspectoratului județean al poliției de frontieră Arad, „vâslașii" au fost prezentați Parchetului.

N. OPREAN

Aflat la târguieli în Timișoara

Un turc a dat 1500 de dolari pentru un pașaport fals

În noaptea de 24/25 aprilie a.c., turcul I.A. s-a prezentat la Vărșand pentru a ieși din țară. Când i-a venit rândul la controlul actelor, turcul s-a dat drept... român. Pentru aceasta, a vârât sub nasul polițiștilor de frontieră un pașaport românesc. Actul era falsificat prin înlocuirea fotografiei.

Când a fost pus să dea cu subsemnatul, turcul a recunoscut că și-a făcut rost de pașaport din Timișoara. Pentru a intra în posesia actului contrafăcut, el a plătit unei persoane necunoscute nu mai puțin de 1500 de dolari americani.

Turcul „va da samă" pentru săvârșirea a trei infracțiuni. „Este vorba de fals privind identitatea, complicitate la fals material în înscrisuri oficiale și tentativă de trecere ilegală a frontierei de stat", ne-a informat dl. mr. Dorin Bogdan, șeful Compartimentului cercetări penale, din cadrul Inspectoratului județean al poliției de frontieră Arad.

N. OPREAN

TERRA SAT
Oferta primăverii "în direct"!
Abonează-te la CONNEX prin TERRA SAT în perioada
22 martie - 30 aprilie și poți CÂȘTIGA unul din cele 3 televizoare color!
E o idee genială să te conectezi la CONNEX prin EXPERT CENTER!

Drepturi de autor © 2000 Nokia Mobile Phones Toate drepturile rezervate.

OFERTA CONNEX
■ 5 luni cu 50% reducere la abonament
■ tarif promotional de 0.05$ / SMS pentru mesaje catre destinatii nationale**
■ pe 15 aprilie 2002, 5 dintre clientii Connex vor primi cate un premiu special: 5 ani de abonament Connex 800 GRATUIT!!!
■ Cartelele SIM reincarcabile Connex Go! si Kamarad costa 7$, fara TVA
Oferta valabila pana la 30 aprilie 2002. Detalii in magazine.
* "Pret fara TVA, valabil doar pentru conectare in reteaua Connex, in limita stocului disponibil."
** "Mesajele SMS catre numere speciale sau gratuite (818, 211, etc) nu vor beneficia de acest tarif promotional."

TERRA SAT
EXPERT CENTER un magazin de nota 10!
EXPERT CENTER

ARAD: TERRA SAT - B-dul Revoluției nr. 31, tel: 093-183-022
(2366129)

Ieri a început

FESTIVALUL „TEENPLAY“

Ieri, de dimineață, a început Festivalul de Teatru Anglofon **Teenplay**, ediția a IV-a. Pe scena Teatrului de Stat au urcat în cursul zilei de ieri, 7 trupe, din țară. Seara a avut loc un concert de jazz, cu americanul **Rick Condit**, invitat la **„Teenplay“**.

Festivalul reunește 18 trupe din România (Timișoara, Reșița, Cluj, Brașov, Tg. Neamț, Alexandria, București, Bacău, Iași, Oradea, Rm. Vâlcea).

Din păcate, singura trupă străină din program (Rusia) a anunțat în ultimul moment că nu va mai fi prezentă la **„Teenplay“**.

Cele două trupe arădene vor juca astăzi, 27 aprilie, de la orele 20,45 - **Y.E.A.T.S.** și mâine, 28 aprilie, de la orele 20,00 **-Young Gimmicks.**

Președintele juriului la această ediție este actorul bucureștean **Mircea Rusu.** Printre invitați se numără **Marion Hughes,** director la Consiliul Britanic, **Ken Wilson** - autor de manuale, **Daniel Sossi** - regizor britanic și jazzmanul **Rick Cordit.**

Festivalul se încheie, luni, 29 aprilie, cu prezentarea muncii de la ateliere și cu festivitatea de premiere, urmată de un cocktail.

C. L.

Foto: ONORIU FELEA

„JUCĂM CARTEA PÂNĂ LA CAPĂT“, spun sindicaliștii CET

„ Avem satisfacția că Primăria și-a dat seama că transferul CET implică mai multe probleme decât se aștepta ea, că nu e așa simplu cum părea la început. Noi am făcut tot ce ne-a stat în putință pentru a stopa inițiativa Primăriei“, a spus, ieri, într-o conferință de presă liderul de sindicat din CET, Traian Deliman.

Chiar și după semnarea protocolului dintre CLM Arad și Termoelectrica, sindicatul mai speră că CET va trece înapoi la Termoelectrica. „ Protestele noastre au fost pentru a atrage atenția că nu există soluții după efectuarea transferului, și tocmai asta s-a întâmplat. Cum vom funcționa mai departe, de unde vin fondurile“, au spus sindicaliștii.

Unele puncte din hotărârea CLM de preluare a CET încă se negociază , de data aceasta între Guvern și Primărie. „ Termenul limită pentru rezolvarea acestora este 31 mai. Dacă nu se obțin banii pentru combustibili și pentru continuarea lucrărilor la grupul doi, să se recurgă la articolul 3 din HG 105, adică CET să treacă înapoi la Termoelectrica“, mai spune Deliman.

Despre cererea sindicatului de suspendare a HG 105, sindicaliștii spun „ Nu știm în ce măsură avem șanse, dar jucăm cartea până la capăt“.

G. KNAP

Faza finală a concursului interșcolar

„CARAGIALE, CONTEMPORANUL NOSTRU“

Joi, la Teatrul de Stat Arad a avut loc concursul interșcolar de aptitudini actoricești cu titlul **„Caragiale, contemporanul nostru“,** al cărui moderator a fost Florin Didilescu, directorul Bibliotecii A.D.Xenopol.

La întrecerea dintre cele patru licee arădene de prestigiu, Colegiul Național „Moise Nicoară“, Colegiul Național „Elena Ghiba Birta“, Colegiul Tehnic și Colegiul Economic, au participat directori de școli, profesori, elevi și părinți, aceștia susținându-și frenetic reprezentanții. Printre probe s-a numărat improvizarea unui interviu cu un personaj din opera lui Caragiale, într-o anume situație, transformarea unui text narativ într-unul dramatic, recunoașterea unor caricaturi după opera marelui scriitor, terminându-se cu proba profesorilor, care, tot în spiritul lui Caragiale, au improvizat un scurt dialog.

Pe locul I s-a clasat Colegiul Economic, locul II – Colegiul Național „Moise Nicoară“, locul III – Colegiul National „Ghiba Birta“, și mențiune pentru Colegiului Tehnic.

ZAMFIRA RĂZMAN

COMUNICAT

Asociația 21 decembrie '89 a revoluționarilor convoacă pe toți cei ce au luat parte la „Revoluția din 21 decembrie 1989“, la sala 33 a Consiliului Județean Arad, la data de 29.04.2002, ora 17.

Ordinea de zi:

- Solidarizarea tuturor celor ce au ieșit în stradă pentru libertate.

- Implicarea Asociației în societatea civilă cu sprijinul tuturor.

- Cunoașterea și întărirea dreptului omului în democrația Statului Român.

- Discuții și primirea de noi membri.

Conducerea Asociației 21 dec. '89

Pensionarii au avut indexări corecte

Ieri, Liga județeană a Pensionarilor din Arad (LJPA) a susținut o conferință de presă, prin care și-a precizat poziția vizavi de politica de protecție socială aplicată de către actualul Guvern. Concret, **Ilie Cerna**, președintele LJPA, a spus că nu este de acord cu programul executivului de recolerare și indexare a pensiilor. „Guvernul vrea să recoreleze pensiile în șase etape, până în 2002. Cerem imperios să se reconsidere acest act normativ și procesul de recorelare să se finalizeze până la sfârșitul anului în curs“ - a spus dl. Cerna.

Privitor la indexarea pensiilor, președintele LJPA solicită ca această operațiune să se facă riguros, în concordanță cu rata inflației și nu după alte criterii.

În data de 23 mai a. c. și în Arad, ca în toate marile orașe europene, urmează să se desfășoare un miting sub egida Federației Europene a Pensionarilor. În opinia lui Cerna, acest eveniment va constitui un prilej în plus ca vocea pensionarilor să se facă auzită mai bine. „Vom întocmi și un memoriu cu doleanțele noastre, pe care îl vom trimite Guvernului“, a mai adăugat Cerna.

Nu în ultimul rând, ieri, reprezentanții pensionarilor s-au plâns că nu dețin un sediu adecvat în Arad. Deși au solicitat autorităților un alt sediu, până în prezent nu i-a băgat nimeni în seamă.

LJPA intenționează să dezvolte o serie de servicii pentru pensionarii arădeni, cum ar fi: tratamente stomatologice, consultanță juridică și lărgirea magazinului ECONOMAT.

Peste toate, pensionarii au lăsat ieri impresia că reprezintă o categorie socială abandonată, de care autoritățile nu-și amintesc decât în preajma alegerilor.

C. TRIF

Elevii au intrat în vacanța de Paști

Vacanța de Paști pentru învățământul preuniversitar a început ieri, după ultima oră de curs, și durează pînă în 7 mai, potrivit structurii anului școlar 2001-2002, anunțată de Ministrul Educației și Cercetării, Ecaterina Andronescu.

Semestrul al doilea, având o durată de o sută de zile, are incluse două vacanțe. Prima, de o săptămînă, a fost între 18 și 24 martie, iar cea de a doua, specială pentru sărbătorile de Paști, durează din 29 aprilie pînă în 7 mai.

Vacanța de vară este programată în intervalul 15 iunie - 15 septembrie 2002, iar elevii din clasa a VIII-a termină cursurile în ziua de 7 iunie 2002.

Conferință de presă la Prefectură

Într-o singură săptămână

Prefectul s-a întâlnit , la Arad, cu un ambasador, un ministru și un secretar de stat

● În această săptămână a fost la Arad **Alexandru Radocea**, secretar de stat în Ministerul Administrației Publice. Prefectul Ungureanu l-a însoțit într-o scurtă vizită la clădirea de pe strada Closca, unde vor începe lucrări importante de refacere și amenajare pentru noul sediu al Oficiului Județean de Cadastru și Geodezie: **„Aexandru Radocea ne-a asigurat de tot sprijinul dumnealui pentru alocarea fondurilor necesare** - a declarat prefectul județului - **cu atât mai mult cu cât, tot dumnealui, a trimis la Arad în această perioadă o echipă de specialiști în cadastru, care efectuează măsurători într-o serie de localități, pentru urgentarea punerilor în posesie și eliberarea titlurilor.“**

● Prefectul Dan Ungureanu a dorit să spună câteva cuvinte și despre vizita ambasadorului Slovaciei la București, **Jan Soth**: **„Dl. ambasador vorbește bine românește și, deși se află doar de două luni în această misiune, se dovedește un bun diplomat, demn de considerație și stimă...“**

Conștient de importanța înfrățirii localităților județului cu orașe sau comunități de dimensiuni mai mici din străinătate, prefectul Ungureanu a informat că se încearcă oficializarea colaborării muncipiului Arad cu localitatea Kosice, din Slovacia.

● Nu în ultimul rând, prefectul Ungureanu a vorbit despre recenta discuție purtată cu ministrul privatizării, Ovidiu Mușetescu, care a trecut recent prin Arad: **„Chiar dacă am discutat destul de puțin, am atins probleme importante, legate de societățile aflate în privatizare, respectiv S.C. Aris S.A. și S.C. UTA, dar și despre Astra - Vagoane Călători S.A.“**

EUGENIA BĂRDAȘ

Arădenii fac furori în lumea modei

La Iași se desfășoară cel mai mare festival de modă organizat în Europa de Est - Romanian Fashion Week. Festivalul se află la a șasea ediție, fiind considerat de această dată atât de organizatori cât și de participanți cel mai frumos, cel mai spectaculos și cel mai bine organizat eveniment de modă din România, din capitalele modei europene.

Iar ca mândrie locală trebuie spus că, pentru prima dată, Aradul este foarte bine reprezentat la toate capitolele. La această ediție, în partea de Fashion Exhibition (adică cu stand de prezentare) participă două firme arădene: Lucia M. și Moda S. A. De altfel, prezența arădenilor de la Lucia M. a impresionat chiar pe primarul Iașului, Constantin Simirad, care i-a și felicitat. Cât despre Moda S. A., prezența la festival este un extraordinar casting de imagine. Foarte bine reprezentați suntem și la capitolul modele: patru fete și un băiat - Lavinia Luca, Ancuța Ciortea, Simina Grozav, Ioana Zaharia și Raul Fabian - profesor și campion la culturism. Prima zi a fost pentru toți un succes, reușind să intre în ciuda unei concurențe infernale fiecare în câte o prezentare. Ba chiar Lavinia Luca (17 ani - elevă la Pedagogic) a devenit o mică vedetă, fiind aleasă în două prezentări (Oana Manolescu - premianta de anul trecut și Simona Huber - creatoarea premiată în acest an de Pantene). În loc de concluzii, ar trebui poate să mulțumim celor ce ne ajută pentru ca și dumneavoastră, arădenii, să fiți prezenți prin intermediul nostru la un eveniment de o asemenea importanță: Contor Zenner, Atic Artexin Grup, Cannon Electronic Shop, Tulipan Mode, Grometal, Connex Manila Impex și nu în ultimul rând Universității Aurel Vlaicu, cu sprijinul căreia putem realiza un amplu reportaj filmat - pe care dumneavoastră veți putea să-l vedeți în cadrul emisiunii de modă de duminică, de pe RCS.

M. T.

OM ȘI CÂINE

(Urmare din pagina 1)

Astfel, câinele trebuie să figureze în evidențele unei asociații chinologice recunoscute pe plan internațional și - mai nou, ca urmare a unor paragrafe prinse în recenta Ordonanță de urgență - să prezinte poliției teritoriale o copie a actului de identitate a câinelui, dovadă de vaccinare antirabică etc. În plus. proprietarul este obligat să posede o asigurare de răspundere civilă pentru eventualele pagube produse de animal.

Amenzile aplicate stăpânului al cărui câine atacă sau rănește o persoană sunt foarte aspre, situându-se, în funcție de particularitățile fiecărui caz în parte, între 30 și 100 milioane lei. În caz de rănire gravă a unor persoane sau animale domestice, poate trimite stăpânul după gratii între 3 și 10 ani, iar în caz de deces a victimei închisoarea va fi între 5 și 15 ani. Ca măsură suplimentară de prevenire a unor asemenea întâmplări cu consecințe dramatice, câinele agresiv va fi eutanasiat (ucis).

Ordonanța este un act normativ echilibrat, un îndreptar care ține seama de realități, dar din păcate este incomplet. Dacă la mijloc n-ar fi vorba despre urgența adoptării Ordonanței, am putea invoca omiterea unui capitol referitor la organizarea unor lupte de câini, marcate de cruzime față de animale și sete de câștig ieftin pentru stăpânul decăzut moral. Asemenea îndeletniciri barbare, puse la cale de indivizi cruzi, cu porniri criminale, trebuie sancționate cu severitate cel puțin egală cu cea manifestată față de stăpânul neglijent. Poate că aici judecătorul ar putea avea un cuvânt greu de spus atunci când este solicitat să acorde dreptul de a întreține un câine din categoria celor vizați de ordonanță. O răspundere la fel de mare revine și medicului abilitat să elibereze solicitantului un certificat din care să rezulte că este apt din punct de vedere psihologic pentru îngrijirea unui câine din categoria celor considerați periculoși. Este evidentă preocuparea legiuitorului ca, măcar de acum înainte, asemenea exemplare canine agresive să nu mai ajungă pe mâna unor stăpâni iresponsabili.

Cunoscătorii în materie sunt de părere că un câine de atac este la fel de periculos ca o armă de foc, dacă este educat să ucidă. Din contră, majoritatea câinilor din rasele celor periculoși, dacă primesc o educație adecvată, sunt pașnici și prietenoși. Câinele se comportă după cum l-a învățat stăpânul, încât adeseori omul este mai vinovat decât dulăul său scăpat de sub control.

SONDAJE ȘI ... „SONDAJE"

Sondajul apărut joi în ziarul nostru a stârnit destule controverse, dar mai ales nemulțumiri în rândul partidelor slab cotate. Cel mai ofuscat partid în acest sens este PNL-ul care n-are cum să se împace cu un procent neparlamentar de 4,8%.

Cei care ne-au furnizat acest sondaj ne-au informat că sondajul cu pricina a fost făcut de **Fundația pentru o societate deschisă**, care publică astfel de sondaje (pentru fiecare județ în parte) o dată la două luni. Cum s-a scris și în articolul de joi, noi nu am făcut decât să publicăm acest sondaj care circulă în mediile politice arădene. Așa după cum s-a menționat, credibilitatea acestui tip de sondaje este pusă la îndoială mai ales de către cei care stau prost cu procentele, dar nu numai.

În ceea ce mă privește, dincolo de reținerile firești față de acest sondaj, aș vrea să fac unele precizări care, evident, îmi aparțin.

Și încep cu partidul de guvernământ. 21,99% este un procent care definește bine simpatia de care se bucură PSD-ul în județul Arad. Scandalurile din partid, care s-au ținut lanț mai bine de un an de zile au scăzut enorm popularitatea partidului. Un partid care, practic, în acest răstimp, nu a fost condus, fiind la cheremul vânturilor, valurilor. La aceasta se adaugă lipsa de performanță a liderilor PSD în plan local și deteriorarea nivelului de trai în întreaga țară, inclusiv în județul Arad. 21,99 este o cifră credibilă pentru PSD în județul nostru.

O cifră care pare incredibilă - și eu cred că, chiar este incredibilă - este 27,36% pentru PRM. Cota de popularitate a PRM a mai scăzut de la alegeri încoace, pentru că, atât la nivel central, cât și în județul nostru, scandalurile, puternic mediatizate, au demonstrat că și în PRM primează ciolanul și lipsa de seriozitate. Ca să nu mai spun că la capitolul personalități, C. V. Tudor are de abia 1,92%. Or, se știe că locomotiva PRM este „tribunul" și nu se poate ca „vagoanele" să circule mai repede decât locomotiva. Este un nonsens.

Partidul Democrat este umflat în acest sondaj la procentul de 20,21%. Cu toată seriozitatea lui Gh. Seculici și implicarea în toate a lui Gh. Falcă, PD-ul nu poate spera în județ mai mult de 15%, chiar dacă la nivel central procentajul este mai mic. Pediștii au furat de la PSD procente și probabil vor mai fura pe fondul lipsei de performanțe a partidului de guvernământ în plan local. Dar până la 20,21% mai este o cale lungă.

Procentul de 15,61% pentru UDMR este unul normal în măsura în care ungurii, serioși și când e vorba de votare, se duc până la unul să-și voteze candidații.

Țărăniștii adună 8,73% și nu e nici o mirare. După revoluție, cei mai bine organizați în județ au fost țărăniștii. În prezent, după dezastrul guvernării, PNȚCD, în județul Arad, se repune pe picioare. Să mai adăugăm că Ovidiu Marian și Marcel Chișcan s-au remarcat clar în opoziție și lumea i-a perceput drept luptători pentru interesele populației. Evident, nu toată lumea, dar 8,73% poate fi un procent credibil pentru țărăniști în județul Arad.

În schimb, 4,8% nu poate fi un procent care să-i mulțumească pe liberali și ei s-au și exprimat ca atare. În ceea ce mă privește, cred că liberalii stau puțin mai bine, dar nu mult mai bine. Și asta pentru că o carență bine cunoscută, dar nu și recunoscută de către liderii liberali, este slaba organizare în teritoriu a partidului. Liberalismul în Arad nu e perceput de către o populație care, practic, nu este informată corect și eficient despre ceea ce înseamnă liberalismul în societate. Lumea e mai dispusă să asculte populisme de tip Vadim sau Iliescu pentru că este mai comod. Liberalii vorbesc despre muncă, iar Iliescu vorbește despre ajutoare pentru săraci și Vadim despre justiție de tot felul. Ar mai fi destule cauze care explică slaba reprezentare a liberalismului la nivel de județ, dar și la nivel de țară. Liberalii n-au decât să analizeze situația și să caute soluții pentru a o schimba în favoarea lor.

Să mai remarcăm absența PUR din sondaj, trecut la „și alții", dar și absenteismul de 40,42%. Acest procent poate da speranțe oricărui partid.

La urma urmei, sondajele au o marjă de eroare care, în general se cifrează la 3%. Neavând la dispoziție primele trei pagini ale sondajului pe care l-am analizat aici, nu știu care e marja de eroare a acestui sondaj. De aceea, dar și din alte motive, sondajul trebuie privit cu circumspecție. În același timp însă, el poate reprezenta destule semne de întrebare, dar și de atenționare, pentru toate partidele, indiferent de procentul pe care îl au în acest sondaj. Pentru unii ca să nu se culce pe laurii victoriei (incertă, totuși), iar pentru alții să-și ia în serios activitatea de partid. Dacă îi duce capul la așa ceva.

I. IERCAN

Astăzi, la Conferința județeană a PRM

GHEORGHE FEIEȘ VA FI ALES PREȘEDINTE

Astăzi, cu începere de la ora 15,00, la Palatul Culturii se va desfășura Conferința Județeană a PRM Arad, care va consfinți, aproape sigur, instalarea confortabilă a lui Gheorghe Feieș în fotoliul de președinte al organizației județene. Aceasta, indiferent dacă la ora lucrărilor va apărea sau nu un contracandidat. Adrian Mureșan, deși este delegat, a spus că aproape sigur nu va candida, fiind sigur că și la nivel de județ va avea aceeași soartă ca și la municipiu. Deși norma de reprezentare este de 1 la 10, vor fi mai puțini delegați decât se preconiza, pentru că se va aplica aceeași regulă ca și la Conferința Municipală, la care s-a aplicat norma la numărul membrilor prezenți la Adunările Generale și nu la numărul membrilor declarați. În aceste condiții, este clar că Adrian Mureșan, chiar dacă ar candida, nu ar avea nici o șansă. Cu atât mai puțin ar putea avea șanse un alt posibil contracandidat al lui Feieș, pregătit în secret de către Adrian Mureșan. ● Cum deja s-a demonstrat la Conferința Municipală, secretarul executiv Petru Roșca, supervizorul de la centru, are mandat să nu accepte ca lui Gheorghe Feieș să i se pună piedici. Or, tocmai Petru Roșca va conduce și lucrările Conferinței Județene, până ieri neconfirmându-se venirea altui reprezentant al „centrului". Senatorul Dorel Constantin Onaca, deși ar fi dorit să participe, nu se va întoarce de la Viena decât sâmbătă noaptea. ● Singurul semn de întrebare care planează este în privința atmosferei în care se va desfășura Conferința Județeană. Va fi sau nu va fi „mazilit" definitiv Adrian Mureșan? Aceasta este întrebarea.

SIMION TODOCA

Poșta paginii politice

CĂLDURA ȘI POLITICA

Am primit la Redacție mai multe telefoane și scrisori, prin care cititorii ne semnalează câteva disfuncționalități care se petrec în ceea ce privește aprovizionarea populației cu agent termic. Abrudan Ioan și Kiss Valeria din Micălaca, sunt de părere că **„preluarea CET-ului de către municipalitatea arădeană poate să fie un lucru bun, sau un lucru rău. Este o problemă pe care doar timpul o va demonstra... Însă, blocurile în care locuim, deși am, făcut eforturi financiare deosebite pentru contorizare și pentru robineți termo-statați, primesc după o reglementare legală depășită: toamna se distribuie căldură doar după o medie de trei zile sub zece grade, iar primăvara, căldura se întrerupe după trei zile peste zece grade. Ne punem următoarea întrebare: de ce să se mai respecte acest mod de distribuire a agentului termic, atâta timp cât există posibilitatea contorizării individuale a consumului termic?"**

Într-adevăr, spunem noi, livrarea sau întreruperea agentului termic, după actul normativ la care se referă cei care ne-au sesizat, începe să devină o depășită. Asta, cu atât mai mult cu cât în Europa occidentală nu mai există o practică asemănătoare...

DORU SINACI

Președintele CJA va rămâne fără șef de cabinet

Președintele Consiliului Județean Arad, Caius Parpală, va rămâne fără șeful său de cabinet, Cornel Haristiade, conform unor surse din cadrul instituției amintite care au dorit să-și păstreze anonimatul. Din câte am aflat, între cei doi a intervenit o ruptură, după ce Cornel Haristiade a acceptat să rămână secretar general al filialei locale a PNL. După cum se știe, Caius Parpală a plecat din PNL, fiind înscris în acest moment în PSD. Contactat telefonic, Cornel Haristiade nu a dorit să comenteze o posibilă demisie din funcția de șef de cabinet, demisie care se va transpune în practică, din câte am aflat, începând cu 1 mai. *„Nu știu nimic. Până la întâi, mai este. În momentul în care va fi ceva, voi da o declarație".*

COSMIN MIHUȚA

LUI GHEORGHE FALCĂ ADVERSARII POLITICI I-AU VERIFICAT CHELTUIELILE LA BLOC

Războiul politic dintre PSD și PD atinge cote dintre cele mai ridicate, la nivel central. În Arad, Gheorghe Falcă este singurul reprezentant al PD care nu iartă nici una dintre greșelile guvernanților, acesta replicând dur la orice anomalie a acestora. Așa încât, din această cauză, vicepreședintele Consiliului Județean Arad se situează, într-un clasament neoficial făcut în interiorul PSD, pe primul loc al adversarilor politici. Chiar și în privința altor formațiuni, Falcă a fost declarat adversarul numărul unu.

Imediat după alegerile în urma cărora au fost desemnate noile structuri de conducere ale filialei arădene a partidului de guvernământ, liderii acestuia au decis că e timpul să facă o altfel de politică și să răspundă tuturor atacurilor, asta după ce timp de mai bine de un an au tăcut mâlc, neexistând oameni care să se gândească la partid mai mult decât la interesele lor personale.

Surse care au dorit să rămână anonime ne-au declarat că liderii PSD Arad încearcă să-l contracareze pe Gheorghe Falcă, prin orice fel de metode, chiar neortodoxe. Astfel, susțin sursele noastre, lui Falcă i se cercetează trecutul, încercându-se găsirea unor puncte negre cu care, credem noi, acesta să poată fi șantajat.

Vicepreședintele democrat, contactat telefonic, n-a părut deloc surprins auzind întrebarea noastră, dacă are cunoștințe despre verificările la care este supus, declarându-ne: **„Da. Știu. Pot să vă spun că m-au verificat și la apartamentul pe care l-am închiriat. Au vrut să vadă dacă mi-am plătit cheltuielile. Știu de la administrator și puteți să-l întrebați și dumneavoastră. Acum, am înțeles că încearcă să obțină date cu privire la firma la care sunt asociat, în Timișoara. Dar vă pot spune că n-am administrat-o niciodată. Așa încât, nu au ce găsi".**

ALIN OLTEANU

TINERII DIN PSD AU ÎNFRUMUSEȚAT PARCUL COPIILOR

Ieri, mai mulți tineri din cadrul organizației TSD Arad au participat la o acțiune de înfrumusețare a Parcului Copiilor. Au fost vopsite băncile, s-au văruit pomii și au fost curățate spațiile verzi. După cum ne-a declarat Dorel Căprar, președintele organizației județene TSD, acțiunea face parte dintr-o serie mai lungă derulată în preajma sărbătorilor de Paște. Materialele necesare acestei acțiuni au fost asigurate de către consilierul municipal Sorin Truț. De asemenea, ieri, o parte a membrilor TSD au acționat pentru curățarea zonei dintre Hipodrom și Zona Industrială.

DANIEL ALBU

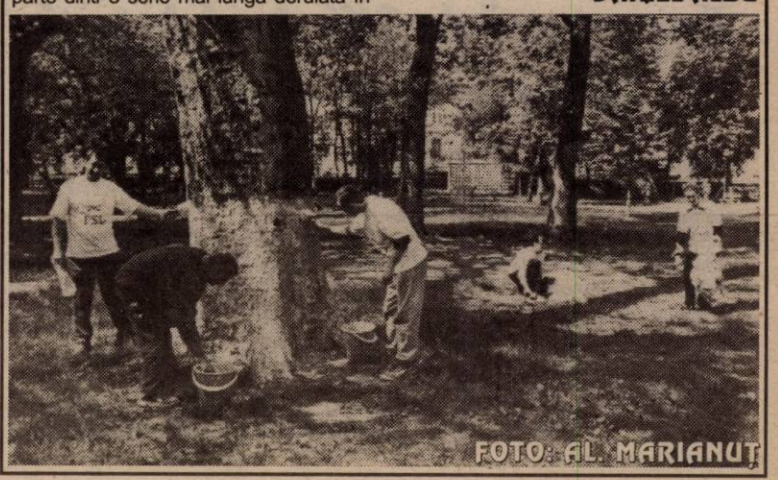

PRIMARUL DOREL POPA RĂSPUNDE...

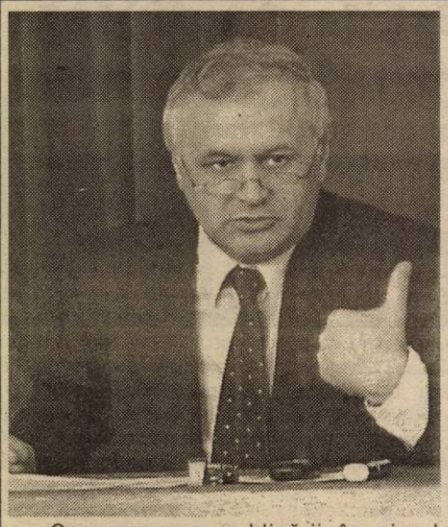

Primim spre publicare

„Ca urmare a publicării în ziarul „Adevărul", nr. 3591 din 23 aprilie 2002, a articolului **„Scrisoare deschisă adresată primarului Aradului, dl. Dorel Popa"**, semnat de dl. Mircea Dorgoșan, vicepreședintele Consiliului de Administrație al S.C. „Adevărul", în virtutea dreptului la replică, vă rugăm să publicați în paginile cotidianului dumneavoastră, următorul răspuns:

M-am obișnuit deja cu atacurile la adresa mea venite din partea unor ziariști ai cotidianului „Adevărul" și nu am considerat că este cazul să-mi irosesc timpul cu replici la fiecare dintre acestea. De data aceasta însă, fiind vorba despre o scrisoare deschisă ce mi-a fost adresată în numele întregii redacții, mă simt obligat să fac anumite precizări atât pentru corecta informare a ziariștilor în numele cărora scrie dl. Mircea Dorgoșan, cât și din respect pentru cititorii acestei publicații.

● Am fost acuzat de încălcarea dreptului la liberul acces al ziariștilor la informațiile de interes public, invocându-se în acest sens Constituția României și Legea nr. 544/2001, care, în scrisoarea deschisă, sunt interpretate unilateral. Astfel nu se menționează nimic despre obligațiile ziaristului, exprimate prin prevederile art. 31 pct. (4) din Constituție: „Mijloacele de exprimare în masă, publice și private, sunt obligate să asigure informarea corectă a opiniei publice." În același sens, Hotărârea Camerei Deputaților nr. 25/1994 recomandă ziariștilor „să țină seamă și să aplice principiile deontologice cuprinse în rezoluțiile nr. 1003 (1993) și nr. 1215 (1993) ale Adunării Parlamentare a Consiliului Europei, având în vedere deosebita responsabilitate socială ce le revine în evoluția societății și dezvoltarea vieții democratice, în afirmarea valorilor morale și a drepturilor omului". Ne întrebăm oare de câte ori au dezinformat cetățenii tocmai acei ziariști indignați care acum mă acuză de lipsă de transparență. În viziunea acelorași gazetari „unele inexactități sau aprecieri grăbite" care s-au „strecurat" în articolele lor trebuie trecute cu vederea, fiind neintenționate, în schimb prezumția de nevinovăție nu se aplică și conducerii Primăriei.

● În privința semnării convenției și a protocoalelor de predare-primire a CET, aceasta nu s-a făcut într-un cadru festiv și la o oră prestabilită, fiind precedată de îndelungi discuții. Acesta este singurul motiv pentru care presa nu a fost invitată să participe, întâlnirea respectivă fiind, în fond, o ședință de lucru și nu o acțiune publică, în sensul art. 19 pct. (2) din Legea nr. 544/2001. Dovadă a deschiderii manifestate de reprezentanții celor două instituții implicate fiind atât prezența liderilor Sindicatului CET pe toată durata desfășurării discuțiilor, cât și faptul că ziua semnării protocolului a fost anunțată, iar pentru o informare completă a ziariștilor asupra acestui subiect am organizat o conferință de presă.

● În privința acreditărilor de presă, în conformitate cu prevederile art. 30 din HG nr. 123/2002 pentru aprobarea Normelor metodologice de aplicare a Legii nr. 544/2001, coroborat cu art. 18 din Legea nr. 544/2001 privind liberul acces la informațiile de interes public, acestea se acordă la cerere, de către instituțiile care consideră necesar ca accesul reprezentanților mass-media în sediul sau la activitățile publice pe care le organizează să se facă pe baza legitimațiilor de acreditare. Totodată, autoritățile publice au obligația de a acorda fără discriminare acreditare ziariștilor și reprezentanților mass-media și dreptul de a refuza acordarea acreditării sau de a retrage acreditarea unui ziarist, fără ca astfel să afecteze dreptul organismului de presă de a obține acreditarea pentru un alt ziarist. Consider că încă de la începutul mandatului de primar am manifestat deschidere și echidistanță față de presă, dovadă în acest sens fiind numeroasele conferințe de presă organizate, acțiunile de interes public la care ziariștii au fost invitați, precum și comunicatele transmise de instituția noastră, tocmai în vederea unei cât mai corecte și prompte informări a cetățenilor."

ing. dipl. DOREL POPA
Primarul Aradului

. Cum se vede dl. primar este foarte prompt în a răspunde articolului nostru. Păcat că dl. Popa Dorel nu dovedește aceeași promptitudine și în onorarea multelor, foarte multelor promisiuni făcute arădenilor începând cu starea drumurilor și terminând cu legendarul de-acum incinerator de gunoi. Dar despre toate acestea vom vorbi foarte curând pe larg cu prilejul „sărbătoririi" celor doi ani de când dl. Popa este primar al Aradului.

Până atunci însă doar două precizări. 1. Ca primar, deci ca ales al unei comunități, a răspunde semnalelor presei este o obligație constituțională și morală, și în nici un caz o „pierdere de timp" dle Popa, „porumbelul" care v-a scăpat dovedind încă o dată cât de repede au trecut cei 12 ani de la Revoluție, peste unii dintre noi... Așa este, în România nimeni inclusiv presa nu este mai presus de lege și cum bine ați citat, Constituția „obligă mijloacele de informare în masă să asigure informarea corectă a opiniei publice", lucru pe care „Adevărul" l-a făcut și continuă să-l facă cu consecvență de 12 ani, dovadă zecile de mii de cititori pe care îi are și care au făcut din el la ora actuală ziarul județean cu cea mai mare audiență din țară. Ceea ce nu înseamnă însă - așa cum am recunoscut franc nu o dată - că în ziar nu s-au strecurat greșeli ori interpretări poate subiective în nici un caz însă premeditat sau urmărind nu știu ce scopuri machiavelice.

Apropo de citatul din Constituție pe care-l învederați, poate era bine să începeți chiar cu primul alineat din articolul 31 care spune limpede că orice persoană are dreptul să fie informată cu oricare problemă de interes public, și ca și când ar fi bănuit că unora nu le-ar fi îndeajuns atâta în alineatul următor se revine și se mai spune o dată răspicat că „autoritățile publice - deci și Primăria Arad, n.n. - sunt obligate să asigure informarea cetățenilor asupra treburilor publice și asupra problemelor de interes personal". Se înscria în această obligație protocolul de preluare a CET-ului? Se înscria, evident. Și atunci pentru ce acea secretomanie ca și refuzul de a accepta prezența presei la acel moment care interesează în cel mai mare grad toți locuitorii Aradului?

2. În privința acreditării ziariștilor, răspunsul amestecă cum se vede - intenționat sau nu - lucrurile, în pofida Legii 544/2001 care spune fără echivoc, citățm, încă o dată, art. 18, alineatul 1 „Autoritățile publice au obligația să acorde fără discriminare acreditare ziariștilor și reprezentanților mijloacelor de informare în masă". Cât despre ceea ce dv. ziceți că ar fi dreptul Primăriei, respectiv posibilitatea de a refuza acordarea acreditării unor ziariști „indezirabili", iată ce spune aceeași Lege 544, la articolul 18, alineatul 3. Citățm tot textul pentru a nu mai exista dubii: „Autoritățile publice pot refuza acordarea acreditării sau pot retrage acreditarea unui ziarist numai pentru fapte care împiedică desfășurarea normală a activității autorității publice și care nu privesc opiniile exprimate în presă de respectivul ziarist."

Credem că mai limpede decât atât nu se poate spune.

MIRCEA DORGOȘAN

Accente

DIN VÂNZOLEALĂ-N VÂNZOLEALĂ

N-a trecut bine anul, de când s-au produs schimbări la vârful instituțiilor descentralizate, și vântul s-a pornit din nou. Nu ne surprinde. Deși e nefiresc, deși este contraproductiv în plan profesional. Și nu ne surprinde pentru că asta e regula, de un deceniu încoace: când se schimbă capul, se schimbă și mâinile și picioarele. S-a schimbat capul la PSD, avem prefect nou, vom avea, tot după obicei, și noi directori în fruntea instituțiilor descentralizate. Poate nu la toate, dar sigur la mai bine de jumătate dintre ele.

Logica invocată pentru opinia publică este necesitatea formării Echipei. Fiindcă, spun promotorii schimbărilor, doar cu o echipă competentă se poate înfăptui programul partidului. Ce înțelegem noi de aici? Înțelegem că actualii directori nu fac parte din echipa Dorel Popa-Dan Ungureanu. Și așa este: fac parte din echipa fostului prefect, Gheorghe Pele. Dar președintele PSD Arad, Dorel Popa, ne mai precizează că vor fi înlocuiți directorii care nu vor obține note de trecere la controalele care vor urma. Iar rezultatul unui control este, de regulă, ce-l anticipat și dorit: vrei să-i găsești unuia bube, îi găsești; vrei să-i confirmi competența, în raportul de control se va specifica profesionalismul directorului. Regula împământenită este de a se constata că șefii promovați de fosta echipă sunt incompetenți sau, caz mai fericit, nu sunt buni organizatori. Prin urmare, dacă Dorel Popa și-a pus ochii pe unii directori și dorește să-i schimbe, schimbați vor fi. Oricâtă trudă se va consuma pentru a da justețe și fair-play destituirilor.

Momentul care se anunță face parte dintr-un lanț al repetabilității. Așa s-a întâmplat mereu, așa va fi și acum. Nimic nou sub soare. Doar inepțiile rămân constante. Fiindcă este o inepție să pretinzi că schimbarea directorilor în ritm cu schimbarea pantofilor nu duce la o instabilitate în funcționarea instituțiilor, la imposibilitatea de a se promova politici stabile, riguroase, eficiente în acele instituții. Inepție este apoi să invocăm că posturile se ocupă prin concurs. Praf în ochii lumii și paravan pentru șmecherii de tot felul. Concursurile sunt cum sunt - câștigă cine este desemnat câștigător dinainte. Concursul nu înseamnă nimic serios nici după numirea pe post: cu concurs, fără concurs, directorii zboară când vor mușchii șefilor aflați la putere, până și legea fiind disprețuită, umilită, călcată în picioare. Păi, dacă așa stau lucrurile (și așa stau!), dacă echipă înseamnă a discredita competitivitatea, profesionalismul și a nesocoti legea, de unde competență și performanță în instituțiile statului, în instituțiile publice?

Partea și mai proastă este aceea că schimbările de acest gen alimentează corupția. Și o stimulează. Se dau peșcheșuri, se deschide șirul obligațiilor, al serviciului contra serviciului, al reciprocităților interminabile. Sunt „proceduri", practici devenite fenomen, la scară națională. Și mai sunt explicația (sau măcar o parte a explicației) la întrebarea: de ce batem pasul pe loc, de atâția ani? De asta. De atâta vânzoleală aiuristică.

TRISTAN MIHUȚA

Președintele României va patrona Conferința Europeană organizată de Academia Europeană de Științe și Arte și Universitatea „Goldiș"

Printr-o scrisoare adresată rectorului Universității de Vest „Vasile Goldiș", prof. univ. dr. **AUREL ARDELEAN**, președintele României, Ion Iliescu, a acceptat patronajul manifestării științifice **„APA, MEDIUL ȘI SĂNĂTATEA"** care se va desfășura la Arad, în perioada 18-19 octombrie 2002.

Această manifestare științifică de un înalt nivel european este organizată de Academia Europeană de Științe și Arte (EASA) cu sediul la Viena și universitatea arădeană „Vasile Goldiș".

Conferința anuală EASA pe probleme de mediu și sănătate se susține anual, prin rotație, în țările membre sau în țările asociate ale Uniunii Europene. În ultimii 2 ani, manifestările au fost găzduite de BRUSSEL (Belgia, 2000) și BUDAPESTA (Ungaria, 2001).

Anul acesta, grație Universității de Vest „Vasile Goldiș", România este pentru prima dată în postura de a fi gazda acestei manifestări prestigioase de anvergură europeană.

Duminica Floriilor

CADEȘ PARAN

Au trecut 40 de zile de când am pornit în Călătorie, spre a retrăi bucuria propriului nostru Botez - Canaanul nostru cel lăuntric...

Suntem în Duminica Floriilor, cu Hristos privind, de pe Muntele Măslinilor, Ierusalimul și lacrimând pentru cetate. (Lc.19,41) ... Poate pentru că mulți dintre noi îl vor privi precum Moise de pe muntele Nebo, Țara făgăduită fără să fi avut parte de ea. (Deut. 34, 1-4).

Duminica Floriilor este în primul rând o Duminică a cercetării: „Dacă ai fi cunoscut și tu, măcar în această zi, lucrurile care puteau să-ți dea pacea... Nu vor lăsa în tine piatră pe piatră, pentru că nu ai cunoscut vremea cercetării tale" ... (Lc. 19,41-44).

Dar Duminica Floriilor este și o Duminică a opțiunilor...

Israel a călătorit prin pustie și a ajuns la Cadeș în pustiul Paran. (Num. 13,27). Erau doar la 80 km de Beerșeba -extremitate sudică a Canaanului. Au trimis iscoade să cerceteze Țara, dar zece dintre acestea îi demoralizează prin imaginile terifiante despre pericolele ce-l amenință dincolo de Iordan. Și Israel se întoarce din drum... Ratează întâlnirea cu Pământul Făgăduinței!... Îi vor mai trebui 40 de ani (Min. 14,33) până se va limpezi și până toți cei ce ieșiseră din Egipt vor cădea în pustie.

Duminica Floriilor este Cadeș Paran-ul nostru... Suntem chemați să iscodim „Împărăția dinlăuntrul" nostru (Lc.17,21). Domnul nu vrea să intre în Ierusalim până nu intră în viața noastră spre a ne limpezi și a ne îmbărbăta: „Să mergem și să-l cuprindem pentru că îl vom putea birui!" (Num.13,31). Ne-am rugat 40 de zile: „lupta cea bună să luptăm, calea postului să o săvârșim ... capetele nevăzuților să le sfărâmăm, biruitori asupra păcatului să ne arătăm... „(Lit.Sf.Grigorie Dialogul), și vedem astăzi că, poate, încă „multe patimi se luptă în noi" (Antifon I glas 4) și suntem chemați să le stârpim.

Ce vom face? Depinde de noi dacă primim să intrăm cu Hristos în Ierusalim... Depinde de noi dacă acceptăm asumarea propriei Golgote: „M-am răstignit împreună cu Hristos și nu eu mai trăiesc ci Hristos trăiește în mine" (Gal. 2,20) Vom intra astfel în propria noastră „Săptămâna Mare"... Poate plini încă de confuzii, derutați de isteriile gloatei dezorientate: „și intrând El în Ierusalim toată cetatea s-a cutremurat, zicând Cine este Acesta?" (Mt.21,10)... Dar vom ieși izbăviți și limpeziți...

Ne asigură și ne-o spune Apostolul din această Duminică a Floriilor: „Bucurați-vă pururea întru Domnul și iarăși vă spun; Bucurați-vă ... Domnul este aproape!" (Filip.4,4-5)

Peste Golgota strălucește deja lumina Învierii...

Pr. G. GOGAN

Pentru că au mai multă grăsime decât cei din complexe

PRODUCĂTORII DE CARNE NU MAI CUMPĂRĂ PORCI DE LA ȚĂRANI

În contextul în care o mare parte din industria cărnii a ajuns în ultimul deceniu pe butuci, producătorii de carne care au mai rămas sunt obligați să țină piept concurenței, oarecum neloiale, cu produsele din import. Cel mai important criteriu în această competiție rămâne de departe prețul mărfii vândute. Cum a reușit cel mai mare producător arădean de carne și produse din carne să se mențină pe piața invadată de produse ungurești sau italiene, la prețuri foarte mici, ne spune ec. **Carmen Bărbulescu**, directoarea S.C. FRIGORIFER S.A.: „În ultima perioadă am achiziționat materia primă numai de la complexele zootehnice, unde calitatea s-a îmbunătățit considerabil în ultimii ani. Porcii pe care îi cumpărăm noi au un procent de grăsime cuprins între 7 și 10%, în timp ce porcii pe care îi cumpăram de la particulari aveau până la 38% grăsime. Crescătorii particulari ar trebui îndrumați și încurajați de stat, prin Direcțiile Agricole, să renunțe la hibrizi și să crească animale de carne", apreciază Bărbulescu. Materia primă de calitate a permis societății comerciale arădene să mențină prețurile de produse constant scăzute, anul acesta operând o singură majorare de preț cu 1,5%, în medie, scumpire impusă de creșterea prețului energiei electrice.

Nici de Paști, FRIGORIFER-ul nu va majora prețurile actuale. „Am pregătit și anul acesta, în întâmpinarea sărbătorii Învierii Domnului, tradiționalele jamboane afumate întregi și feliate, foarte apreciate și căutate de clienții noștri. De 1 Mai am preparat cantități sporite de mititei și cremvurști", spune Carmen Bărbulescu.

FLORIN TRUȚ

La sfârșitul lunii mai

O BANCĂ NOUĂ ÎN PEISAJUL ARĂDEAN

● *Theodor Stolojan a fost angajatul băncii în cauză*

După Banca Comercială „Țiriac", o nouă bancă se pregătește să-și deschidă porțile în municipiul Arad. Este vorba de Banca Românească S.A., instituție fondată în anul 1992. Acționarul majoritar al băncii este Fondul de Investiții Româno-American, președinte fiind Petru Rareș.

Sediul sucursalei arădene a băncii va fi amplasat pe Bulevardul Revoluției în locul fostului magazin „Modern".

Inaugurarea oficială va avea loc cel mai probabil la sfârșitul lunii mai.

Ca element inedit, fostul premier și candidat la președinție, Theodor Stolojan a fost, în trecut, unul din principalii angajați ai Băncii Românești.

B. O.

Mai sunt 3 zile pentru depunerea declarațiilor de venit global

Contribuabilii care au obligația depunerii declarației de venit global mai au la dispoziție 3 zile. Orarul administrațiilor financiare este 8,00 - 18,00, iar azi, 27.04.2002 este lucrătoare.

Nu au obligația să depună declarație de venit global:

Persoanele fizice române cu domiciliul în România, care:

■ au realizat **numai** venituri din salarii, în baza unui contract de muncă, cu carnet de muncă și au lucrat pe durata întregului an fiscal la un singur angajator și pentru care angajatorul a efectuat operațiunea de regularizare;

■ au obținut **numai** venituri a căror impunere este finală: (pensia; dividende; dobânzi; câștiguri din transferul de proprietate asupra valorilor mobiliare și părților sociale; venituri din jocuri de noroc; venituri din cedarea folosinței bunurilor imobile cu destinație de locuință și folosite în acest scop; premii; alte venituri a căror impunere este finală).

G. KNAP

Austriecii preferă să investească în Banat și Transilvania

CCIA Arad a găzduit, joi, o întâlnire între firmele arădene și atașatul comercial al Ambasadei Austriei la București, Franz Bachleitner. Au fost prezente aproape 20 de firme din Arad. Bachleitner a precizat că Banatul și Transilvania sunt zonele românești cele mai atractive pentru investitorii austrieci. Principalele domenii în care investesc austriecii sunt industria textilă, prelucrarea metalelor și încep să devină atractive agricultura și turismul.

În județul Arad, Austria ocupă locul patru în ceea ce privește participarea în firme arădene, cu peste 100 de participări, investițiile austriece fiind de aproape 800.000 de dolari.

G. KNAP

În zona industrială

PRIMĂRIA NĂDLAC CONCESIONEAZĂ TERENURI PENTRU INVESTITORI

La intrarea în Nădlac, dinspre vamă, în apropierea străndului, există o suprafață de teren cu destinația zonă industrială. Primăria pune la dispoziția investitorilor 7,5 hectare, pe care aceștia să-și construiască fabrici. Zona e împărțită în parcele de 1000 - 1100 de metri pătrați.

„Utilități există, apă, canalizare, gaz, curent electric, de asemenea drum de acces. Am hotărât să mergem pe concesionare de teren. Prețul este mic, 0,5 dolari pe metrul pătrat, tocmai pentru a atrage investitorii. Nu câștigăm din teren, ci din ceea ce rezultă de aici", spune viceprimarul Nădlacului, Mihai Babinszki.

Câștigurile Primăriei și ale orașului sunt ocuparea forței de muncă, salarii pentru oameni, impozite (pe salarii, pe clădiri). Rata șomajului în Nădlac este de aproape 12%. Noile societăți ce vor desfășura activitatea în zona industrială vor „înghiți" în persoanele neocupate, cu siguranță.

Două firme au concesionat până în prezent terenuri în zona industrială a orașului. Una va produce confecții și tricotaje, cealaltă materiale de construcții. Ambele sunt pe cale de a-și ridica fabricile.

Pentru concesionarea suprafeței disponibile (circa 7 hectare) Primăria Nădlac organizează periodic licitații.

G. KNAP

LA DIVIDENDE, APROMAT BATE SIF-UL

Conform hotărârii AGA din martie S.C. Apromat Arad va începe plata dividendelor cuvenite acționarilor pentru anul trecut. Valoarea netă a dividendului pentru un certificat de 319 acțiuni a fost stabilită la 314.711 lei. Adică cu câteva zeci de mii peste cea dată de SIF.

Plata se face prin Raiffeisen - Banca Agricolă.

D. S.

În urma licitației

CHIRIA LA UNELE CĂSUȚE DE LA ȘTRAND A AJUNS LA 600 USD!

În urma unei licitații desfășurate recent la Strandul Neptun trei căsuțe de vacanță au fost „achiziționate" cu o chirie de 600 de dolari pe an, fiecare. Prețul unei căsuțe e în mod normal de 240 USD pe sezon dar, din cauza numărului mare de solicitări s-a ajuns la licitație. Pentru a fi onorate toate cererile de închiriere de căsuțe ar mai trebui construite încă cel puțin 25 de locații. Cu privire la reparațiile căsuțelor mai vechi, director al Gospodăririi Comunale - Ovidiu Marian - spune că s-au făcut atâtea reparații cât în ultimii zece ani la un loc... Din acest punct de vedere Marian afirmă că au fost soluționate toate reclamațiile scrise depuse la Administrația Strandului. El a precizat că, în căsuțe și în fața lor curățenia trebuie să o facă proprietarul. „Transportul gunoiului îl asigurăm noi cu utilaje închiriate de două luni", a conchis directorul G.C.A.

O. BULZAN

CONSTRUIREA UNUI POD PESTE MUREȘ POATE ÎNGROPA ARADUL

● **Primăria ar participa la proiect cu până la 225 de miliarde de lei**

Construirea unui nou pod peste Mureș s-a aflat printre proiectele importante care au stat în atenția administrației arădene, încă din anii 1995-1996. Pentru că podul ce unește Calea Romanilor de Calea Timișorii este depășit din toate punctele de vedere, acest proiect părea a rezolva problema legăturii dintre Arad și Timișoara. Însă, în tot acest timp, „ideea" a zăcut prin sertare, principalul motiv fiind lipsa banilor. Iată că, acum, primarul Dorel Popa scoate acest proiect de la naftalină, cum se spune, și a demarat câteva acțiuni pentru ducerea lui la finalizare. „Am depus documentația la Banca Europeană de Investiții, pentru a obține un împrumut nerambursabil. Avem șanse foarte mari, cu ajutorul unei firme de consultanță germană", spune Dorel Popa, acesta apreciind investiția (care ar putea cuprinde și o centură a Aradului) la 35-50 de milioane de EURO. Din această sumă, 15 la sută ar urma să fie suportată de administrația arădeană, în acest sens Eximbank București fiind dispusă să ofere scrisoarea de garanție.

Însă aici apare o mare problemă. La un simplu calcul vom observa că arădenii vor trebui să participe a această investiție cu o sumă cuprinsă între 5,2-7,5 milioane de EURO. În lei, cheltuiala Municipalității se ridică la 156-225 de miliarde de lei. O sumă imensă pentru cât poate suporta bugetul local, având în vedere că nu cu mult timp în urmă Primăria s-a împrumutat cu 90 de miliarde de lei pentru finalizarea unor investiții.

Deși mizează pe un sprijin din parte Consiliului Județean și a Ministerului Finanțelor, ultima instituție și-a exprimat clar hotărârea de a nu se implica în această acțiune. Ministerul Finanțelor aduce printre argumente și faptul că în Arad este prevăzută construirea unui alt pod, care va deservi autostrada Nădlac-Constanța. „Chiar dacă Ministerul s-a opus prima dată, noi trebuie să încercăm să-i convingem. Proiectul nu are legătură cu autostrada. Noi vrem să facem un inel, o centură în jurul Aradului", afirmă primarul Dorel Popa.

Construirea acestui pod constituie un pericol real pentru Arad, în special pentru bugetul Municipiului. Nu contestă nimeni utilitatea acestui proiect, dar, având în vedere împrumutul de care vorbeam, precum și trecerea CET în subordinea Consiliului Local (care va aduce cheltuieli suplimentare), o nouă povară pe bugetul CLM ar însemna stoparea oricăror investiții pe câțiva ani de zile. Și așa Aradul stă prost la capitolul drumuri, salubrizare, canalizare etc., iar Primăria se plânge mereu că nu are bani pentru a rezolva aceste probleme.

Viitorul dezvoltării Aradului îl vom afla în câteva săptămâni, termenul în care primarul Dorel Popa speră să primească un răspuns din partea Băncii Europene de Investiții. Dacă răspunsul este favorabil, urmează o perioadă de foc, atât pentru Primărie, cât mai ales pentru CLM, fiindcă, în cele din urmă, consilierii locali sunt cei care vor hotărâ soarta orașului.

COSMIN MIHUȚA

CALITATE ȘI STANDARDE ISO 9000

◆ ***Seminar organizat la Arad de SDFEE Electrica Banat***

Ieri, restaurantul Central a fost gazda seminarului „Calitate și Standarde ISO 9000" organizat de filiala Banat a societății Electrica. Au participat reprezentanți ai circa 30 de firme arădene, clienți sau furnizori, conducerea sucursalei arădene a Electrica, conducerea filialei Banat, reprezentanți ai firmei de consultanță Braco, autorități locale.

Electrica Banat este prima filială din Electrica SA care a trecut la implementarea sistemului de management al calității și își propune implementarea acestui sistem la nivelul tuturor sucursalelor sale (Timișoara, Arad, Reșița, Deva). Se preconizează că sucursala Arad va obține auditul de certificare în decembrie 2002. Printre obiectivele urmărite de Electrica se numără dezvoltarea și modernizarea rețelelor, satisfacerea cerințelor clienților.

Pentru certificarea ISO 9000 Electrica a încheiat un contact de consultanță și instruire cu Braco, firmă specializată în furnizarea de consultanță în management, în principal în managementul calității totale.

Seminarul s-a încheiat cu discuții libere între participanți.

G. KNAP

SÂMBĂTĂ, 27 APRILIE 2002

TVR 1
7,00 Ceasul deșteptător
8,00 Desene animate
8,50 Garajul lui Ziggy
10,20 Necazuri de puștoaică - s.
11,10 Auto Club
11,55 O vedetă populară
12,45 Debut 50 Plus
13,45 Jurnalul de prânz
14,00 Formula 1: MP al Spaniei. Calificări
15,00 Ora G
16,00 Teleenciclopedia
17,00 Fotbal: FC Național-Rapid București
19,00 Muzica e viața mea!
20,00 Jurnal. Meteo. Sport
20,30 Agenda europeană
20,35 Curat Caragiale! Parol!
20,40 Surprize, surprize
23,10 Jurnalul de noapte
(▲) 23,25 Gașca - comedie SUA, 2000, cu Richard Dreyfuss, Burt Reynolds, Carrie Anne Moss
1,00 Ora G - rel.
2,00 Jurnal - rel.
2,35 Teleenciclopedia
3,35 Fotbal. Meci din Divizia A - rel.
5,10 O vedetă populară

TVR 2
7,00 Ferestre spre cer
7,50 Remix - rel.
8,50 Camera de gardă - rel.
9,40 Reforma la bani mărunți - rel.
10,10 Desene animate - rel.
11,00 Lumea lui Chiț-Chiț
11,45 Flipper și Lopaka - s.
12,10 Piatra magică - s.
12,40 Arta apărării
13,10 Arca lui Noe
13,40 Atlas
14,15 Planeta singuratică
15,00 Știri
15,10 Bărbați, la cratiță!
16,30 Fețe
16,35 Andromeda - s.
17,20 Gata cu fumurile!
17,25 Sabrina, vrăjitoarea adolescentă - s.
17,55 Știri
18,00 Știri regionale.
18,15 Gratzy Informatoru' - revista presei săptămânale
18,20 În prelungiri - sport
19,15 Trasee bănățene
19,30 Noi@tvrtimisoara.ro
20,00 Gimnastică artistică - CE masculin
22,05 În plină acțiune - s.
(▲) 22,50 Despre viață și sex
23,40 Night Calls - concert Joe Cocker
(●) 0,40 Sfântul giulgiu - f. Italia, 2001
2,20 Familia și legea - s.
(▲) 3,05 Despre viață și sex - rel.

PRO TV
7,30 Desene animate
9,00 Apărătorii planetei - s.
9,20 Desene animate
10,00 Gașca din Malibú - s.
10,30 Promotor
11,00 Review - Raliu Cipru
12,00 Magazin Liga Campionilor
12,55 Știrile Pro TV
13,00 Dădacă la 6 ani - s.
13,30 Prietenii tăi - s.
14,00 Live Music Maker - Muzică pe bune - s.
14,30 **Răzbunarea haiducilor - f. România**, 1968, cu Toma Caragiu, Marga Barbu, George Constantin, Marin Moraru
16,30 Bucătăria lui Radu
17,00 Morocănoșii - comedie SUA, 1993, cu Jack Lemmon, Walter Matthau, Ann-Margret, Daryl Hannah
19,00 Știrile Pro TV
* Sport * Vremea
20,00 Fotbal Divizia A - Bacău-Dinamo - prima repriză - live
20,45 Fotbal la maxx cu Malonga Parfait
21,00 Fotbal Divizia A - Bacău-Dinamo - repriza a doua - live
22,00 Ally McBeal - s.
23,00 Marcă înregistrată
(▲) 23,30 La limita imposibilului - s.
0,30 Morocănoșii - f., rel.
2,30 Un chef de pomină - f. SUA/Canada, 1997
3,30 Live Music Maker - Muzică pe bune - rel.
4,15 Fotbal Divizia A - rel.

TV ACASĂ
7,45 Cavalerii Tir Na Nog - s.
8,15 Povești adevărate - rel.
9,00 Ia-mă acasă! - rel.
9,30 Îngerașul - s.
11,45 Căsuța poveștilor
12,15 Dragoste și putere - s., rel.
12,40 Petrecerea - rel.
13,40 Micuțele doamne - s.
15,00 Muzica de Acasă
15,30 Din viață - reportaje explozive realizate de Ruxandra Săraru
(●) 16,00 Amor de cățel - s.
(●) 17,30 Taina din adâncuri - s.
18,30 Nord și Sud - s.
19,30 Povești adevărate
20,00 Intrusa - s.
22,30 Mariu - s.
23,20 Jake și Grăsanul - s.
0,10 Povești adevărate - rel.
0,40 Chef de chef - rel.
1,40 Muzica de acasă
2,30 Intrusa - s., rel.
5,00 Acasă la români, cântă-mi lăutare! - rel.
5,45 Taina din adâncuri - s., rel.
6,45 Nord și Sud - rel.

HBO
6,00 Soldatul universal: Întoarcerea - f. SUA, 1999 cu Jean-Claude Van Damme
7,25 Ultima misiune - f. Suedia, 1998
9,20 Primul film al lui Doug - f. animație SUA, 1999
10,40 Dosarele Y - s.
11,10 Pe viață - comedie SUA,1999, cu Eddie Murphy
13,00 Loterie mortală - f. SUA, 1999
14,40 Votul decisiv - f. SUA, 1999, cu Andy Garcia, Harry Belafonte
16,15 Pe viață - comedie SUA, 1999, cu Eddie Murphy, Martin Lawrence
17,50 Legea pământului - f. SUA, 1999
20,00 Tribul din fundu' grădinii - comedie SUA, 1998, cu Richard Dreyfuss, Lily Tomlin
21,30 Pe platourile de filmare
22,00 Sub pământ s. r. l. - s.
23,00 Armă mortală 2 - f. SUA, 1989, cu Mel Gibson
0,55 Cele mai bune planuri - f. SUA, 1999
2,30 Mimic - f. SUA, 1997, cu Mira Sorvino
4,20 Viața în trei - f. SUA, 1000

PRIMA TV
7,00 Luna sălbatică - s. rel.
8,00 Desene animate
10,00 Să fii sănătos! - emis. medicală
11,00 Sport Magazin
14,00 Motor
14,30 Exploziv
15,00 www. primatv.ro
15,30 Viper - s.
16,30 Luna sălbatică - s.
17,30 M.A.S.H. - s.
18,00 Focus
19,00 Camera de râs
19,30 Real TV
20,00 Vrei să miliardar?
21,00 Banc-Show
23,30 M. A. S. H. - s., rel.
0,00 Viper - s.
1,00 Film erotic
2,30 Focus - rel.

TELE 7 ABC
7,35 Știri
7,50 Videoclipuri
10,00 Documentar - rel.
11,00 Apel: crima - s. rel.
12,00 Cântece populare
12,30 Cinetour
13,00 Sport 7
13,30 Melodii, melodii
14,00 Concurs - f. România, 1982
16,00 Club ABC
17,00 Documentar
17,30 Apel: crima - s.
18,30 Telejurnal
19,00 Documentar
19,30 Concert
20,30 Domnișoara Aurica - f. România, 1986
22,05 Cinetour
22,35 Club ABC
23,30 Știri
23,45 Videoclipuri

ANTENA 1 – TV ARAD
7,30 Paparazzi - s. rel.
9,00 Excentricii lumii - doc.
9,30 Fir întins
10,00 Casa de piatră
10,30 Roata de rezervă
11,00 BIT - emisiune de informatică cu Codruț Pânzaru
11,30 Medicul de gardă - emisiune medicală
12,30 Realitățile vieții - s.
13,30 Misterele Bucureștenilor - rel.
15,30 Emisarul țarului - f. av. (II)
17,30 Vecinii - emis. prezentată de Adriana Trandafir
18,00 Povești de alinat copii - em. de Dana Deac.
19,00 Observator
* Sport * Meteo
19,40 Săptămâna financiară - emisiune realizată de Gabriela Vrânceanu - Firea
20,00 Divertis
21,00 În spatele liniei inamice - f. acț. SUA
23,30 Fotbal din Primera Division
1,30 Emisarul țarului - f. rel.
3,00 Observator - rel.
(●) 3,30 Eu și Frankestein- thriller, Canada
(●) 5,00 Walking After Midnight - doc. SUA.

TV RCS
8,30 Desene animate
9,30 Micul polițist - f.
11,00 Știrile RCS - rel.
11,45 Radical Power - doc.
12,15 Trei destine - s.
13,00 Videoclipuri
13,10 Animalele fraților Kratts - s., doc.
13,40 Hit squad - comed.
14,00 Știri - rel.
14,35 Dedicații muzicale
14,45 Frumusețe și stil
15,00 Frontiera live - rel.
16,30 O altfel de lume - divertisment
17,00 Trei destine - s.
17,45 Provocările tehnologiei - doc.
18,15 Știri RCS
19,00 Mod de viață
19,40 Vânătorul american - s.
20,00 Show cu ecou
22,00 Știrile RCS
22,35 Somnambulul - film
(▲) 24,00 Erotica

Redacția Adevărul nu își asumă răspunderea pentru modificările ulterioare intervenite în programele Radio - TV

DUMINICĂ, 28 APRILIE 2002

TVR 1
7,00 Universul credinței
9,15 Desene animate
9,45 Grădinița de duminică
10,30 Viața satului
12,00 Tezaur folcloric
13,00 Conferința de presă
13,55 Jurnalul de prânz
14,00 Bun de tipar!
15,00 Formula 1 - MP al Spaniei
17,00 Spectacolul lumii văzut de Ioan Grigorescu
17,30 Bravo, bravissimo!
19,00 Deștept și bogat
20,00 Jurnal. Meteo. Sport
20,35 Curat Caragiale! Parol!
20,40 Fotbal: Steaua-FC Brașov
22,40 Jurnalul de noapte
(I)22,55 Vânătorul de vedete - f. Anglia, 1998, cu Brenda Blethyn, Michael Caine
0,40 Bravo, bravissimo! - rel.
2,10 Jurnal - rel. Meteo. Sport
2,45 Curat Caragiale! Parol! - rel.
2,50 Tezaur folcloric - rel.
3,50 Fotbal - rel.
5,30 Puncte cardinale - rel.
6,00 Deștept și bogat - rel.

TVR 2
7,30 Piatra magică - s. rel.
8,00 Flipper și Lopaka - s. rel.
8,30 Tradiții
9,00 Medalion de interpret
9,30 Ferma
10,30 Cronici votive
11,00 Prietenii lui Piticot
11,45 Flipper și Lopaka - s.
12,10 Piatra magică - s.
12,40 Gata cu fumurile!
12,45 Wishbone - s.
13,15 Paradisul de lângă noi
13,45 Aleea cu ghimpi
14,05 Reptile
15,00 Știri
15,05 Flori de Florii
16,40 Andromeda - s.
17,20 Sabrina, vrăjitoarea adolescentă - s.
17,50 Știri
18,00 Din aproape în aproape (Undeva în Europa)
19,00 Debut 50 plus
(I)20,45 Când afară plouă - f. Italia, 2000
22,45 Minutul 91
0,45 În plină acțiune - s.
1,35 Când afară plouă - f., rel.
3,40 Gimnastică artistică
6,25 TV Mesager

PRO TV
7,00 Desene animate
9,20 Apărătorii planetei - s.
9,40 Superman - d.a.
10,00 Sylvester și Tweety - d.a.
10,30 Gașca din Malibú - s.
11,00 Răniți printre fete - s., ep. 1
12,00 Profeții despre trecut cu Silviu Brucan
12,55 Știrile Pro TV
(●) 13,00 Sunetul tobelor - f. SUA, 1951, cu Gary Cooper
(●) 15,00 Fotbal: Sportul-Oțelul - prima repriză live
15,45 Gillette - lumea sportului
16,00 Fotbal Divizia A - Sportul-Oțelul - repriza a II-a
17,00 Marcă înregistrată - rel.
17,30 Pro TV Magazin
18,00 Lanțul slăbiciunilor
19,00 Știrile Pro TV
* Sport * Vremea
20,00 Vacanța Mare
(●) 21,00 Impact nimicitor - f. SUA, 1998, cu Robert Duvall, Tea Leoni, Vanessa Redgrave, Morgan Freeman
23,15 Procesul etapei cu Ovidiu Ioanițoaia
3,00 Sunetul tobelor - f., rel.
5,00 Gașca din Malibú - s., rel.
5,30 Pro TV magazin - rel.
6,00 Profeții despre trecut - rel.

TV ACASĂ
7,45 Căsuța poveștilor - rel.
8,15 Povești adevărate - rel.
9,00 Cavalerii din Tir Na Nog - s.
9,30 Îngerașul - s.
(●)11,45 Amor de cățel - s. rel.
13,10 Mariu - s. rel.
14,00 Jake și Grăsanul - s. rel.
14,45 Al zecelea regat - s.
15,30 La casa de vis
16,00 Ia-mă acasă!
16,30 Petrecerea - Îndrăgostiți în bucătărie
17,30 Taina din adâncuri - s.
Petrecerea (1)
18,30 Eco Moda - s.
* Petrecerea (2)
19,30 Povești adevărate
* Vremea de Acasă
* Petrecerea (3)
20,00 Intrusa - s.
* Petrecerea (4)
20,45 Intrusa - s.
21,30 Petrecerea
22,30 Mariu - s.
23,20 Povești adevărate - rel.
* Vremea de Acasă
23,50 Muzica de acasă, muzica nopții
1,00 Sânge din sângele meu - s.
1,40 Eco Moda - s. rel.
2,30 Intrusa - s. rel.
4,00 Acasă la români (muzică populară) - rel.
5,15 Din viață - rel.
5,45 Taina din adâncuri - s. rel.
6,45 Al zecelea regat - s. rel.

HBO
6,00 Prichindelul - f. Olanda, 1999
8,00 Dudley Do-Right - comedie SUA, 1999, cu Brendan Fraser, Sarah Jessica Parker, Alfred Molina
9,20 Culoarea prieteniei - f.SUA, 1999
10,45 Escroci ca noi - comedie Anglia, 1998, cu Stuart Townsend
12,40 Nu-i așa că e grozavă? - f. SUA, 1999, cu Bette Midler, Nathan Lane
14,15 Llansky - f. SUA, 1999, cu Richard Dreyfuss
16,10 Toamna la New York - f. SUA, 2000, cu Richard Gere, Wynona Ryder
18,00 Concert Janet Jackson
20,00 Furtuna perfectă - f. SUA, 2000, cu George Clooney, Mark Wahlberg, Mary Elizabeth Mastrantonio
22,15 Între viață și moarte - f. SUA, 1999, cu Ncolas Cage, Patricia Arquette
0,20 Cocktail - f., SUA, 1988, cu Tom Cruise, Elisabeth Shue

PRIMA TV
7,00 Tradițiile românilor
7,30 www.primatv
8,00 Desene animate
10,30 HIT 40. Top muzical
11,30 Filmul și televiziunea
12,00 Special
13,30 Levintza prezintă
14,00 Ultima urmărire - f. SUA, 1976, cu Charlton Heston, James Coburn
16,00 Cronica cârcotașilor - rel.
17,00 Copiii spun lucruri trăsnite - rel.
18,00 Focus
19,00 Camera de râs
19,30 Real TV
20,00 Vrei să fii miliardar?
21,00 Obiectiv
21,55 Andografia zilei
22,00 Provocarea - comed. SUA, 1984, cu Sylvester Stallone, Dolly Parton
0,00 Camera de râs - rel.
0,30 Levintza prezintă - rel.
1,00 Filmul și televiziunea - rel.
1,30 Focus - rel.

TELE 7 ABC
7,35 Știri
7,50 Videoclipuri
10,00 Documentar
11,00 Apel: Crima - s. rel.
12,00 Cinetour - rel.
12,30 Club ABC - rel.
13,30 Melodii, melodii
14,00 Domnișoara Aurica - f., rel.
16,00 Cântece populare
17,00 Documentar
17,30 Apel: crima - s.
18,30 Telejurnal
19,00 Documentar
19,30 Concert
20,30 Între oglinzi paralele - f. România, 1978, cu Ion Caramitru, Ovidiu Iuliu Moldovan
21,40 Concert
22,10 Loto. Pariul Trio. Bingo
22,30 Cântece populare
23,30 Știri. Sinteza zilei
23,45 Videoclipuri

ANTENA 1 – TV ARAD
7,00 Muzică populară
7,30 Viața spirituală
8,00 7 zile TVA - retrospectiva știrilor
9,00 Vocea speranței
10,00 Animax
11,30 Misiune imposibilă - s.
12,30 Hoțul din Bagdad - av., SUA, 1978
14,30 Roswell - s. SF, SUA
(●) 15,30 V.I.P. - s.
(●) 16,30 Ultimul tren din Gun Hill - wes-tern, SUA
18,30 7 zile (retrospectiva săptămânii)
19,00 Observator
* Sport
* Meteo
19,30 Academia vedetelor
(●) 22,00 Ultimul drum - acț., SUA, 1999
0,00 Ultimul tren din Gun Hill - rel.
2,30 Zile din viața noastră - s.
4,30 Observator - rel.
(●) 5,00 Ultimul drum - rel.

TV RCS
9,00 Desene animate
9,30 Program religios
10,00 Vânătorul american - doc.
10,30 Universul copiilor
11,00 Știrile RCS - rel.
11,45 Videoclipuri
12,00 Generația mea - divertisment
13,00 Life magazin
14,30 Interviul - film
16,00 Videoclipuri
16,15 Show cu ecou - rel.
18,15 Retrospectiva 7 x 7
19,30 Paradis în destrămare - film
21,00 Mod de viață - rel.
21,40 Hit Squad - comedie
22,10 Videoclipuri
22,35 Blestemul din adâncuri - film
(■) 24,00 Erotica

Redacția Adevărul nu își asumă răspunderea pentru modificările ulterioare intervenite în programele Radio - TV

Invitatul nostru

Alarmă falsă

„NICI NU SE PUNE PROBLEMA CEDĂRII LOCULUI DIN DIVIZIA A”

■ afirmă Marin Lupaş, preşedintele clubului UTA

În ultima vreme, în ziarele centrale au apărut o serie de zvonuri legate de o posibilă vânzare a locului în prima divizie de către F. C. UTA. Pentru că mulţi suporteri ai „Bătrânei Doamne” au rămas consternaţi de cele scrise de ziarele bucureştene, fiind decişi să organizeze o întâlnire cu conducerea clubului, în care să-şi verse năduful, l-am abordat pe preşedintele Marin Lupaş, pentru clarificarea lucrurilor. Aşa după cum veţi constata din cele ce urmează, alarma s-a dovedit a fi falsă, nici în cele mai negre gânduri ale oficialului UTA-ei neputând intra în discuţie o asemenea alternativă.

– Dle preşedinte, lumea fotbalistică arădeană e în derută, după cele apărute în presa centrală. Este adevărat, vreţi să vindeţi locul din Divizia A?

– Nici vorbă. Mă bucur că m-aţi căutat, deoarece lucrurile trebuie lămurite. În primul rând, regret interpretarea dată de ziarul „Pro Sport”, care mi-a răstălmăcit cuvintele. Îmi pare rău că acum, când avem nevoie de linişte, într-un moment dificil din viaţa echipei, apare un asemenea val negativ, care se răsfrânge asupra întregului club. Vreau să afirm că în perioada care va urma, indiferent de situaţie, nu se pune problema cedării locului din Divizia A, în fericita situaţie în care UTA va termina acest campionat pe primul loc. Chiar dacă acum suntem într-o situaţie dificilă, Gandolfi a întrerupt finanţarea, iar Aradul nu ne ajută cu mai nimic, vom finaliza - şi sper cu satisfacţie - acest retur de campionat, după care vom avea timpul necesar să găsim, împreună cu factorii locali de decizie, soluţiile viabile pentru a continua în Divizia A. Deci, să fie limpede, fără interpretări, nici nu se pune problema cedări locului întâi, sub nici o formă.

– E clar, Gandolfi nu mai dă bani la UTA, dar situaţia lui, în noua societate ce se preconizează, e lămurită?

– Până la mijlocul lunii mai, Angelo Gandolfi va sosi la Arad, pentru a lămuri poziţia dânsului. Apoi, împreună cu oficialităţile locale, care îşi arată disponibilitatea de a face ceva pentru UTA, vrem să formăm acea societate pe acţiuni, care să facă bani pentru club.

– Şi până atunci...

– Problema cea mai dureroasă pentru noi este că, pe de o parte, Gandolfi nu mai asigură finanţarea, iar pe de altă parte, oraşul e insensibil la problemele clubului, aşa că suntem nevoiţi să apelăm la împrumuturi pentru a asigura liniştea echipei pentru ultimele etape din campionat.

– Parcă s-a golit deja „sacul cu bani” de la club. Ce faceţi?

– Aşa este. Ziua aceasta nedorită a sosit. Chiar astăzi (n. a. : joi) am fost puşi în situaţia de a împrumuta bani pentru a putea achita salariile jucătorilor şi angajaţilor clubului.

– Şi veţi rezista aşa, din împrumuturi, până la final?

– E greu să văd dau un răspuns. Mai sper încă într-un ajutor local. Cred că autorităţile locale şi unele firme arădene ne pot sprijini material, să ducem la bun sfârşit munca începută.Vom face tot ce este omeneşte posibil pentru a încheia cu brio acest retur de campionat.

– Să mai revenim puţin la fostul finanţator, Gandolfi. Ce înseamnă, juridic, retragerea lui de la echipă?

– Între Gandolfi şi club există o asociere cu anumite clauze. Trebuie să ţinem cont că în ultimii cinci ani el a ţinut UTA şi a dus-o până în situaţia apropiată promovării. Este o problemă de respect pentru ceea ce a făcut şi împreună trebuie să găsim soluţiile viitoare. Poate îl convingem să rămână.

– Dar, la fel de bine, s-ar putea crea noua societate şi fără Gandolfi...

– S-ar putea, dar nu ar fi just - şi nu voi accepta niciodată acest lucru - pentru că nu putem şterge cu buretele ce a făcut pentru UTA în ultimii ani. După cum îl cunosc, drept un tip echilibrat şi maleabil, vom găsi împreună o soluţie pentru a merge înainte, fără a afecta bunul mers al clubului.

– D-le Lupaş, ce se mai aude cu retrocedarea bunurilor urmaşilor baronului Neumann? Ne „arde” problema stadionului?

– Din discuţiile cu avocatul Kocsis şi primarul Popa, am ajuns la concluzia că e o soluţie. Oricum, e o situaţie care se poate clarifica mult mai repede, fără implicarea Guvernului.

– Cui ar fi bine să fie donat stadionul de către moştenitorii lui Neumann?

– Direct clubului.

– De ce?

– Pentru că în situaţia formării noii societăţi pe acţiuni, ar veni ca o valoare în capitalul social.

– Prin oraş circulă zvonul că tergiversarea formării noii societăţi e din cauza haosului de prin actele clubului. Aşa e, d-le preşedinte?

– Nu înţeleg la ce anume vă referiţi. Sunt surprins de întrebare şi de suspiciunile ce planează asupra clubului. Am preluat clubul cu unele datorii, am mai făcut şi noi altele. Nu tergiversăm nimic, dar eu, Lupaş, nu pot să-mi asum responsabilitatea de a vorbi în locul lui Gandolfi. Vă pot spune cu certitudine că dl. Gandolfi trece printr-o perioadă dificilă în privinţa stării sale de sănătate, fiind implicat într-un intens program medical recuperatoriu.

– De ce faceţi toate aceste eforturi?

– E o adevărată nebunie ce facem noi. Nu ştim ce se va întâmpla în vară. Voi avea o discuţie sinceră cu dl. primar şi vreau să cred că Aradul vrea să demonstreze tuturor că poate ţine o echipă în Divizia A. Poate se vor găsi şi alţi investitori, cine ştie...

– D-le Lupaş, vreţi sau nu ca UTA să promoveze în elita fotbalului românesc?

– Mai mult ca niciodată. Munca pe care am depus-o aici, cu această generaţie tânără, îmi dă dreptul de a visa la Divizia A. Ştiu, se vor găsi destui să spună că sunt nebun. Dar, dacă această nebunie ar putea fi transmisă şi oraşului, cu certitudine am avea o frumoasă echipă în Divizia A.

– Are sau nu Aradul forţa financiară de a ţine o echipă în Divizia A, fără să aibă soarta UMT-ului?

– Dacă unii oameni importanţi din conducerea oraşului îşi vor uni eforturile, sunt convins că pot fi găsite resursele necesare de a ţine o echipă în Divizia A. E nevoie de o doză de nebunie, de o implicare şi de o dragoste pentru culorile „alb-roşu” ale UTA-ei. Cum în alte oraşe (vezi Bacău, Piatra-Neamţ, Braşov) se poate, de ce la noi nu s-ar putea? Oricum, vă asigur că nu voi „dezarma” uşor. Vreau să ajung clipa când stadionul UTA se va îmbrăca în haine de sărbătoare în toamnă, prin august, la (re)debutul în Divizia A.

– Vă mulţumim!

DANIEL SCRIDON
LEO SFÂRA

C. E. de gimnastică masculină

PRIMUL TITLU CONTINENTAL PE ECHIPE PENTRU ROMÂNIA

Ieri după-amiază, la Patras (Grecia), gimnastica masculină românească s-a acoperit de glorie, cucerindu-se primul titlu european pe echipe din întrecerea băieţilor. După argintul de la Bremen, din anul 2000, a venit şi aurul continental obţinut printr-o luptă dramatică, până la ultimul aparat, în faţa Rusiei. Protagoniştii succesului istoric au fost Ioan Suciu, Marius Urzică, Marian Drăgulescu, Dan Potra şi arădeanul Constantin Covaci, de la CSM PAB România.

Baschet masculin

Simplă formalitate

WEST PETROM ARAD - ROMRADIATOARE BRAŞOV 104 - 65 (31-11, 29-16, 27-20, 17-18)

Campionii baschetului masculin românesc au bifat încă o victorie în drumul lor spre semifinala actualei ediţii a Diviziei A. Meciul de ieri de la Polivalentă, din cadrul primei faze a play-off-ului (sferturi de finală), desfăşurat în prezenţa a circa 7-800 de spectatori, s-a dovedit a fi o simplă formalitate pentru echpa arădeană. Aşa cum se aştepta, aceasta a câştigat fără probleme, oferind destule momente de spectacol asistenţei.

FOTO: AL. MARIANUŢ

Startul meciului a fost luat foarte în serios de gazde, care s-au desprins cu un concludent scor pe tabelă, 13-0, în minutul 3. În sfertul inaugural petroliştii vor înscrie lejer, nestingheriţi, ieşind în evidenţă „triplele” realizate de Veres şi Marjanovic. De aici, rezultatul va începe să ia proporţii, conturile fiind practic încheiate. Vom remarca un interesant duel de slam-dunk-uri între Dumitru, cel mai bun jucător-oaspete şi Rareş Apostol. Vor rezulta faze inedite, foarte frumoase, gustate de publicul din sală.

Mai puţin stricţi după pauza mare, favoriţii vor permite braşovenilor să reducă întrucâtva din handicap. După situaţia de 71-33 (min. 34) şi handicapul de 40 de puncte fixat la finele sfertului trei (87-47), vizitatorii vor câştiga ultima parte a disputei. O cauză a acestei împrejurări ar fi rularea întregului lot arădean, pe suprafaţa de joc păşind toţi baschetbaliştii disponibili şi relaxarea inerentă în astfel de ocazii. Spre final va fi sărbătorită victoria şi atingerea sutei de puncte, ambianţa întregindu-se prin prezenţa majoretelor.

Cei doi antrenori, Dragan Petricevic, respectiv Dan Calancea, au avut sub comandă următoarele garnituri:

West Petrom: Veres 9 (2x3), Szijarto 6 (1), Markovic 14, Apostol 20, Marjanovic 25 (7), Burlacu 14, Seleskovic 9 (3), Dehelean 3 (1), Anghel, Iov 4, Betea, Boric.

Romradiatoare: Dumitru 18, Găman, Lăzărescu, Horopciuc 5, Calancea, Avădanei, Guţă 7 (1), Moroşanu 2, Gavrilă 17 (1), G. Marin 7 (1), Szilagyi 4, Toin 5.

Au arbitrat Costel Dumitrache (Bucureşti) şi Radu Bucerzan (Timişoara). Comisar F. R. B.: Ion Olaru (Bucureşti).

Al doilea meci West Petrom-Romradiatoare este programat astăzi, de la ora 11,30, (tot) la Sala Sporturilor „Victoria”.

ADRIAN HĂRŢĂU

FOTBAL - DIVIZIA A

În etapa cu numărul XXIII a Diviziei A de fotbal se dispută în acest sfârşit de săptămână următoarele meciuri: **astăzi:** FC Argeş - Petrolul Ploieşti (ora 17), Gloria Bistriţa - Ceahlăul Piatra Neamţ (ora 17), FC Naţional - Rapid (ora 17, **TVR 1**), Universitatea Craiova - UM Timişoara (ora 17), Astra Ploieşti - Farul Constanţa (ora 19,30), FCM Bacău - Dinamo (ora 20, **PRO TV**); **mâine:** Sportul Studenţesc - Oţelul Galaţi (ora 15, **PRO TV**), Steaua - FC Braşov (ora 20,45, **TVR 1**).

ŞI PEPSI PUNE UMĂRUL LA PROMOVAREA UTA-EI

Joi după-amiază, la sediul clubului UTA, Marin Lupaş, preşedintele „Bătrânei Doamne” şi Liviu Pătcaş, directorul de vânzări al firmei Pepsi pe judeţul Arad, au pus bazele unui contract de reclamă - publicitate, reciproc avantajos.

Înţelegerea ce se întinde pe durata unui an de zile şi implică printre altele: amplasarea unor banere ale firmei Pepsi pe stadion; amplasarea unor puncte de vânzare (suc, cafea, sandwich-uri) în incinta stadionului, în colaborare cu Grand Caffe Italiano. Pe viitor este posibilă o colaborare (şi) pe teme de marketing.

La puţine minute după semnarea contractului, reprezentantul Pepsi, dl. Liviu Pătcaş ne-a declarat, în exclusivitate: **„Nu pot înţelege lipsa de implicare a forurilor competente din Arad în viaţa echipei UTA. Nu înţeleg de ce nimeni nu se implică. Chiar nu este nimeni interesat să-şi facă reclamă pe stadionul UTA? Vă spun că orice firmă potentă îşi poate permite aşa ceva. Totul e să simtă ceva pentru fotbal, pentru UTA.”**

Chiar dacă sumele contractului - secrete - nu pot fi foarte mari, în situaţia financiară în care se află acum echipa fanion a oraşului, orice ajutor e ca o mană cerească. Aşa că, bine-ar fi ca exemplul firmei Pepsi să fie urmat şi de alte societăţi comerciale din judeţul nostru.

D. SCRIDON
L. SFÂRA

În Divizia C

Mare derby, mare, în Micălaca

F. C. Telecom-A.C. Universitatea

Fără nici un obiectiv pentru acest an, cele două echipe se vor bate „ca la Mărăşeşti”, pentru a se demonstra care e mai bună în Arad. Va fi acelaşi derby care se dispută de ani de zile, fără vreo înţelegere, ci mai degrabă fiecare vrea să umilească partenera de întrecere.

Iată, în continuare, declaraţiile celor doi antrenori:

Marius Grad: „E un meci normal, de campionat, iar miza nu e una deosebită. Noi dorim să câştigăm, deoarece evoluăm acasă şi vrem cele trei puncte puse în joc. E - totuşi - un derby, deoarece sunt faţă în faţă două formaţii din Arad. În mod normal, ar trebui să fie un meci frumos, care să placă publicului spectator, pentru că fotbaliştii sunt relaxaţi, nefiind apăsaţi de vreun obiectiv major. Sunt bucuros că am la dispoziţie întreg lotul de jucători, însă chiar de aceea mă voi decide asupra primului unsprezece de abia înainte de joc.”

Formula probabilă ar fi: Sabău-Toma, Grad, Barna, Szellelky-Oprescu, Szilyer, I. Arman, Militaru-N. Mitu, I. Ardelean.

Marcel Coraş: „Din punctul meu de vedere, consider că e un meci în care fiecare jucător va dori să arate că-i mai bun decât adversarul. Totuşi, cred că e un joc normal, de campionat, miza find primele de victorie. Pentru că Telecom e o echipă cu câteva individualităţi, va trebui să ne luăm măsuri suplimentare. Mergem în Micălaca să nu pierdem, însă avem destule probleme de loc. L. Paul şi Negrilă nu vor lua loc nici pe banca de rezerve, iar Aslău, Pavel şi Bâgu sunt incerţi. Lung, Varga şi Oprea vin după ce au fost bolnavi, dar sper să putem demonstra că ne meritâm locul în clasament.”

Primul unsprezece ar putea arăta astfel: Rusu-Oprean, Chirilă, Lung-Vizitiu, Aslău, Varga, Bâgu-Pavel, C. Roşca, Blăniţă.

Tricotaje Ineu-Mureşul Deva

Pentru gazde nu există decât o singură variantă, cea a victoriei. Cu siguranţă, elevii lui Alexandru Gaica vor da totul în teren, căci sunt la -7 în clasamentul adevărului, iar un eventual pas greşit i-ar arunca în mlaştina retrogradării. Din păcate, la gazde nu pot evolua doi jucători esenţiali, Georgiu şi Pantea, ambii accidentaţi. Se fac eforturi mari pentru ca ultimul să fie - totuşi - utilizat.

Echipa probabilă este următoarea: I. Dulhaz-Goldiş, Jurcă, Pap, Toduţa-Cimbrea, Boloş, Abrudean, Munteanu-Balaci, Mitiţi.

Marmosim Simeria-West Petrom

„Care pe care” va fi la Simeria. Formaţia gazdă ştie că, în cazul în care dă chix, intră în zona periculoasă a clasamentului, căci e pe acolo, pe aproape. West Petrom are mare nevoie de punct(e), căci e păcat să clacheze, acum când a început - parcă - să-şi dea drumul. Elevii antrenaţi de Mihai Roşca ar trebui să fie conştienţi de faptul că acest joc va conta enorm în economia clasamentului.

Primul unsprezece ar arăta astfel: Grozav-Cioară, G. Radu, Iova, Sighete-Sârbuţ, Ponta, Corsenti, Anca-Sas, V. Fritea.

Să urăm - în final - mult succes echipelor arădene, în dificila misiune pe care o au în partidele de astăzi, cu începere de la ora 11,00.

LEO SFÂRA

„Aeru-i moale, stânca-i tare"

PARAPANTA - UN SPORT EXTREM, ÎNTRE EXTAZ ŞI AGONIE

Pasionaţii spun că parapanta este cea mai accesibilă formă de zbor. Ei spun că zborul cu parapanta îţi oferă senzaţii unice. „E mai bine chiar decât să faci dragoste!", apreciază un parapantist care a dorit să-şi păstreze anonimatul. Frumuseţea zborului şi satisfacţiile parapantiştilor sunt umbrite însă de accidentele mortale cărora le-au căzut victime unii dintre practicanţi. Cunoscătorii spun însă că aceste cazuri nefericite sunt extrem de rare dar sunt mediatizate excesiv datorită senzaţiei care o creează.

SCURT ISTORIC

Primele parapante din lume au apărut în Franţa şi au fost confecţionate din paraşutele de salt tip aripă. În acelaşi an - 1988 câţiva temerari arădeni începeau să zboare şi ei cu parapanta. Era prima încercare de acest fel din ţara noastră. Unul dintre aceştia e un comerciant din Arad de 36 de ani - Dan Cojocaru. El acumulase însă o vastă experienţă de zbor având antecedente cu paraşuta, planorul, deltaplanul sau moto-deltaplanul. Cojocaru spune că zborul cu parapanta e simplu şi poate fi învăţat de oricine. Evident, după parcurgerea cu răbdare a perioadelor de instruire şi alegerea echipamentului adecvat la greutatea şi experienţa pilotului. Conform legislaţiei române piloţii de parapantă trebuie să posede o licenţă de zbor emisă de Aeroclubul României. Aproximativ 400 de practicanţi au licenţă de sportiv de parapantă la nivel naţional. Cei mai mulţi „zboară" însă fără licenţă, numărul „haiducilor" - cum sunt numiţi

aceştia - fiind de peste 2000. Mişcarea parapantiştilor a luat amploare după 1991 - când au început să se înfiinţeze cluburi în toată ţara. Atunci au sosit - sub formă de cadouri - primele parapante din Franţa. De menţionat că un echipament nou costă 3000-4000 de dolari.

PRIMUL ZBOR...

„Mi-am dorit atât de mult să zbor cu parapanta. A fost ceva special, o senzaţie unică", spune **Paul Veliciu** un controlor de trafic aerian în vârstă de 35 de ani. El a făcut primul zbor cu parapanta anul trecut, pe 15 aprilie. Pentru el a fost extraordinar şi de atunci, aproape la fiecare sfârşit de săptămână iese „la zbor". **„Suntem o gaşcă super şi chiar dacă nu zburăm în fiecare săptămână - din cauza vremii potrivnice ne adunăm şi depănăm poveşti la un suc, o bere sau o cană cu vin fiert, iarna"**, spune Paul. Veteranul **Dan Cojocaru** îşi aminteşte de primul zbor din 1988 pe care l-a făcut la Remetea cu o parapantă adusă din Taiwan. **Vali Ilieş** (36 ani) spune că a văzut în 1997 o parapantă în zbor şi s-a „îndrăgostit". Şi-a dorit atât de mult să practice acest sport încât în scurt timp s-a alăturat grupului de „zburători" din Arad. El se consideră deosebit de norocos că a descoperit acest sport. De altfel, în mod curios - aproape toţi cei care zboară o dată cu parapanta îşi doresc să repete experienţa cât mai repede şi se îndrăgostesc subit de... parapantă. Mircea Iorga - unul dintre instructorii la zborul cu parapanta - spune că procentul celor care nu îşi doresc să mai „zboare" o dată e extrem de mic (1-2%).

PRIMUL SALT - LA 14 ANI!

Raul Guşatu are doar 16 ani şi e elev la unul dintre liceele arădene. El practică acest sport de la... 14 ani. Atunci, părinţii băiatului au dat declaraţie notarială că îl lasă să practice zborul cu parapanta. Pe viitor el se gândeşte să participe şi la concursuri. Spune că mulţi dintre colegi l-au rugat să-i ducă la zbor iar alţii au şi făcut deja primele încercări. Raul e pasionat de acest sport şi nici nu se gândeşte să renunţe la practicarea lui. Paul Veliciu intervine şi ne spune că mulţi din cei care au hobby-uri se declară miraţi de faptul că parapantiştii îşi împărtăşesc toate secretele. **„Pescarii nu spun niciodată unde sunt locuri bune de pescuit, ce momeală e mai bună, ce tip de nailon sau băţ se foloseşte pentru o captură serioasă. Noi avem un grup de discuţii săptămânal - la scurt tip după zbor..."**.

PRĂPASTIA MORŢII

Fără îndoială sportul despre care scriem e vestit şi pentru accidente. În urmă cu puţin timp a decedat chiar un arădean - caz mediatizat suficient de mult la acea vreme. Paul. Veliciu, controlor de trafic aerian spune că, la fel ca în aviaţie 80% din accidente se produc la decolare, 2% în zbor şi 18 % la aterizare. **„Nici unul dintre noi nu se gândeşte la aşa ceva înainte de zbor. Nu trebuie să devii crispat sau panicat acolo sus. Zborul îl pregătim în aşa fel încât riscurile să fie reduse la minim"**, apreciază Paul. Instructorul Mircea Iorga mai adaugă că e foarte importantă evaluarea corectă a condiţiilor atmosferice - pentru a avea o garanţie a zborului fără prea multe riscuri. El precizează că accidentele de motocicletă sunt mult mai frecvente statistic decât cele de parapantă (păstrând proporţiile). **„Opinia publică e mai sensibilă însă la accidentele aviatice decât la cele rutiere care au intrat în cotidian"**, conchide Iorga.

CEA MAI BUNĂ ZONĂ DIN ŢARĂ - LA ARAD

Un lucru deosebit de interesant este că dealul din zona Şiria-Galşa este unul dintre cele mai propice terenuri pentru zborul cu parapanta.

Diferenţa de altitudine faţă de sol e de 160-350 metri. Mircea Iorga spune însă că un pilot experimentat în condiţii atmosferice favorabile, poate atinge o înălţime de până la 1500 de metri cu parapanta. El îşi aminteşte cum a trecut peste Cetate şi a parcurs în aer cam 20 de kilometri. În aproximativ o oră şi jumătate...

Oamenii din Şiria sau Galşa îi privesc cu simpatie pe parapantişti puţin uimiţi de curajul lor. **„O singură excepţie,** ne spunea Mircea, **directorul şcolii din Şiria. El se declară revoltat că aterizăm uneori în curtea şcolii. Chiar dacă sâmbăta şi duminica nu sunt cursuri iar noi nu distrugem nimic."** Vali Ilieş îşi aminteşte că indiferent unde au zburat în ţară nu au mai întâlnit oameni care să aibă o astfel de atitudine. Deşi au practicat sportul în diverse zone ale ţării: Cheile Turzii, Retezat, Parâng, Stâna de Vale, Maramureş, Coltii Trascăului, Poiana Braşov etc.

„FUGIŢI CĂ VIN O.Z.N-URILE!"

Pentru a încheia într-o notă optimistă i-am rugat pe parapantişti să ne dezvăluie câteva întâmplări amuzante pe care le vom reda succint mai jos.

■ În urmă cu şase ani parapantiştii arădeni urmau să aterizeze la Stâna de Vale, lângă satul Budureasa. O fată din grup venea la „recuperare" cu maşina - spre locul unde urma să aterizeze temerarii. Un bătrânel a oprit maşina şi i-a spus: **„Domnişoară nu vă duceţi că or venit O.Z.N-urile, extratereştrii!"** Fata i-a răspuns zâmbind, lăsându-l mut de uimire: **„Ştiu - sunt cu ei..."**

■ Dan Cojocaru a aterizat o dată - datorită vântului puternic - în grădina unui locuitor din Şiria. Dan a întrebat speriat dacă îl lasă să iasă afară. Răspunsul a sosit prompt: **„Că doar nu te-oi lăsa să stai aici în grădină. Hai să bem o răchie totuşi - dacă tot ai venit la mine!"**

■ La Galşa, pe un câmp de aterizare de peste 20 de hectare era un singur nuc. La aterizare un parapantist din Timişoara s-a oprit exact în vârful nucului rămânând suspendat câteva minute bune...

■ Un parapantist - Cornel - a aterizat în mod nefericit direct într-o tufă de măceşi. După îmbrăţişarea deloc plăcută, a refuzat să mai zboare cu parapanta un an de zile...

■ Paul despre accidente: „Nu ne temem când suntem în aer. Ştiţi cum e vorba noastră: aeru-i moale, stânca-i tare..."

OLIMPIU BULZAN

Ziua Mondială a cărţii

PLEDOARIE PENTRU LECTURĂ

Cu prilejul Zilei Mondiale a Cărţii, elevii clasei a VI-a A de la Şcoala cu clasele I-VIII Nr. 1 din Arad, împreună cu diriginta lor, prof. Felicia Roz, au făcut o vizită la Biblioteca de Ştiinţe Umaniste a Universităţii de Vest „Vasile Goldiş", situată în Palatul „Românul", clădire cu profunde implicaţii în istoria Aradului şi a României. Aici au aflat că biblioteca oferă un fond documentar de peste 80.000 de volume şi că abonamentele la peste 100 de periodice româneşti şi străine completează, cu informaţia la zi, bibliografia existentă.

Au vizitat apoi, cu emoţie, colecţia de documente originale privind activitatea depusă de Vasile Goldiş pentru realizarea Marii Uniri de la 1 Decembrie 1918. O parte din aceste materiale precum şi o colecţie de obiecte personale ale lui Vasile Goldiş alcătuiesc fondul expoziţional al Casei Memoriale „Vasile Goldiş", organizată în incinta bibliotecii, având în vedere faptul că marele om politic român a locuit şi a muncit în acest spaţiu peste 20 de ani.

Liniştea încăperilor i-a îndemnat pe micii vizitatori la reflecţie. Cu certitudine că au găsit răspunsul la întrebarea: Ce este cartea?

E o lume în aşteptare... O deschizi şi totul prinde viaţă... Te ia de mână, ca un prieten bun şi sincer, alături de care evadezi din cotidian şi porneşti spre un alt univers, întotdeauna fascinant şi captivant deopotrivă. Poate că e apa vie din basme, care face minuni: aruncă punţi între trecut şi viitor, îţi oferă cunoştinţe, învăţăminte, înţelepciune, idei creatoare, îţi luminează mintea şi îţi încălzeşte sufletul.

Indiscutabil, cartea e o comoară. Închide între paginile ei cunoaşterea umană, pe care o poartă peste milenii, oferind-o cu generozitate celor ce vor veni... e o moştenire nepreţuită... Cât aur e în cărţi!

Dar, poate că e o inimă care bate lângă tine, acolo, în paginile ei fiind ascunse gândurile, talentul şi sensibilitatea celui care a scris-o...

Şi, la urma urmei, de ce n-ar fi o vioară ce cântă prin slovele tipărite atât fericirea şi dragostea, cât şi tristeţea şi ura. E o hrană pentru sufletul mereu înfometat şi însetat de frumos, de adevăr.

Ce este cartea? E informaţie, cultură, înţelepciune, relaxare, amuzament, fascinaţie. E lumină, e floare, e o magică bijuterie de cuvinte şi imagini, e eternitate, pentru că ea va exista atât cât va fi om trăitor sub soare.

E o fiinţă delicată ce trebuie iubită, respectată, apărată şi conservată pentru urmaşi. Veche sau nouă, îngălbenită sau de un alb imaculat, ea e la fel de valoroasă.

Poate că zeii au pierit pentru că n-au cunoscut cartea...

STRÂNGERI DE MÂINI PRIN... TELEFON

Telefoane mobile din material flexibil, care să poată transmite vibraţiile, vor fi puse la punct în curînd de o echipă de cercetători americani, transmite Ananova. Ideea este de a permite oamenilor să pună anumite accente pe mesajele transmise şi să adauge emoţii la apelurile telefonice, strîngînd pur şi simplu telefonul în mînă. În prezent, există pe piaţă multe modele care vibrează la primirea unui apel. Dar aparatele dezvoltate de MIT Media Lab din Massachusetts promit să meargă mai departe. Ele înregistrează puterea cu care

au fost apăsate de cel care face apelul şi transmit acest semnal, ca vibraţie, la destinatar. Cînd utilizatorii apasă telefonul în mînă, ei acţionează asupra unor difuzoare mici şi senzori de presiune, care transmit vibraţia. Apăsarea cu un anumit deget transmite o vibraţie la degetul corespunzător al celui care primeşte apelul. Potrivit unui membru al echipei de cercetători, deja au început testele pentru a verifica posibilitatea implementării acestui nou mod de exprimare. Acest "vibrolimbaj" ar putea deveni într-o zi la fel de popular ca şi mesajele scurte pe telefonul mobil, pentru că de multe ori oamenii vor să comunice ceva fără ca cei din jur să înţeleagă, explică cercetătorul.

FIGURINE

ORIZONTAL: 1) Viteze mari (sg.). 2) Te îndeamnă la plecare. 3) Una care nu se află în combinaţie - În centrul textului! 4) Aflate în dană! - Ars la aragaz. 5) Are trompă deşi nu este elefant - Aşezat în vârful coloanei. 6) Scrieri istorice. 7) Stau cu nasul în pământ - Curs mediu! 8) A scoate capul - Se fac de râs. 9) Trase de urechi - Trecuţi prin foc şi fum.

VERTICAL: 1) Au un mare răsunet. 2) A scoate la aer - Mijloc de caval! 3) Cea mai veche dintre poveşti - Om cu experienţă. 4) A acţiona în vederea ieşirii. 5) Găsiţi pe lângă apă. 6) Pus la stop - În spatele indigoului (livr.). 7) Gros la mijloc! - Schimbătoare de direcţie - Parc central! 8) Scenă de circ - Masiv din Carpaţi. 9) Numărul acestei coloane (!) - Nu lasă scame în urma lor.

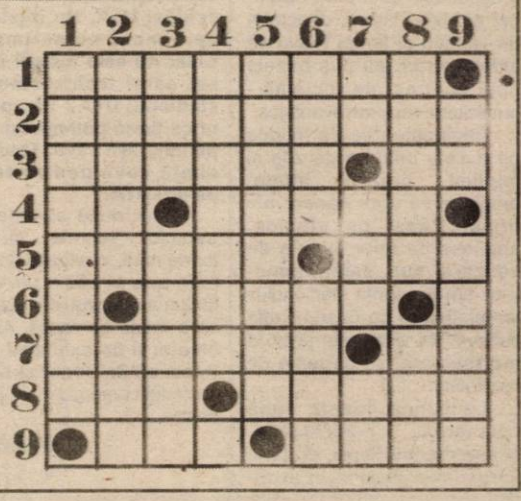

ROMÂNIA

UNIVERSITATEA DE VEST „VASILE GOLDIŞ“ ARAD

2900 ARAD, Bd. Revoluţiei nr. 81, tel. 0040/57/280335, fax 0040/57/280810, e-mail:rectoratuvg@inext.ro

anunţă scoaterea la concurs a următoarelor posturi didactice vacante:

FACULTATEA DE MARKETING, MANAGEMENT, INFORMATICĂ

Catedra I -Discipline economice

◗ Profesor	Poziţia 2	Management general
◗ Conferenţiar	Poziţia 12	Economia firmei
		Finanţe generale
◗ Conferenţiar	Poziţia 15	Eficienţa economică a investiţiilor
◗ Lector	Poziţia 17	Management de personal
		Instituţii financiare
		Tranzacţii comerciale
◗ Lector	Poziţia 19	Management general
		Bazele comerţului

FACULTATEA DE MEDICINĂ GENERALĂ

Catedra I -Discipline morfologice

◗ Profesor	Poziţia 6	Genetică
◗ Şef lucrări	Poziţia 10	Medicină legală

Catedra II - Fiziologie

◗ Profesor	Poziţia 6	Biofizică
◗ Şef lucrări	Poziţia 10	Informatică medicală
◗ Asistent	Poziţia 14	Fiziologie

FACULTATEA DE STOMATOLOGIE

Catedra VI - Discipline stomatologice

◗ Şef lucrări	Poziţia 8	Protetică Dentară
		Tehnologia confecţionării protezelor conjuncte
◗ Asistent	Poziţia 17	Protetică Dentară
◗ Asistent	Poziţia 18	Protetică Dentară
◗ Preparator	Poziţia 19	Odontologie
		Noţiuni de odontologie - parodontologie
◗ Preparator	Poziţia 20	Odontologie
		Noţiuni de odontologie - parodontologie

FACULTATEA DE ŞTIINŢE UMANIST-CREŞTINE

Catedra I Istorie - Limbi Clasice

◗ Conferenţiar	Poziţia 6	Istoria antică a României
		Istoria antică universală
◗ Lector	Poziţia 8	Istoria bisericii universale
		Istoria bisericii ortodoxe române
		Istoria religiilor

Catedra II Limbi moderne

◗ Conferenţiar	Poziţia 4	Limba engleză
◗ Lector	Poziţia 7	Limba engleză
◗ Asistent	Poziţia 12	Limba engleză

Catedra III Jurnalistică

◗ Lector	Poziţia 4	Educaţia axiologică
		Sociologia comunicării de masă,
		Istoria filozofiei
◗ Lector	Poziţia 7	Fotojurnalism
		Jurnalism de televiziune
		Jurnalism radio
◗ Lector	Poziţia 8	Tehnici de colectare şi redactare a informaţiei
		Genurile presei scrise
		Relaţii publice şi publicitate

FACULTATEA DE ŞTIINŢE POLITICE

Catedra I -Ştiinţe politice şi administrative

◗ Preparator	Poziţia 18	Teoria generală a dreptului
		Filozofie juridică
		Practică de specialitate

Catedra II - Psihologie

◗ Conferenţiar	Poziţia 4	Psihologie socială
		Psihologie organizaţională
		Simbolică politică
◗ Preparator	Poziţia 7	Psihologia generală
		Istoria psihologiei
		Practică de specialitate

FACULTATEA DE BIOLOGIE

◗ Profesor	Poziţia 3	Morfologia şi anatomia plantelor
◗ Preparator	Poziţia 9	Biochimie
		Chimie organică

FACULTATEA DE INFORMATICĂ

◗ Preparator	Poziţia 6	Bazele informaticii
		Proiectarea şi analiza algoritmilor

Pot participa la concursul pentru ocuparea posturilor didactice publicate în Monitorul Oficial al României nr. 245/20.04.2002, toate persoanele care îndeplinesc condiţiile prevăzute de Legea 128/1997 privind Statutul Personalului Didactic şi Legea Învăţământului nr. 84/1995, republicată cu modificările ulterioare.

Înscrierea la concurs

se face la Rectoratul Universităţii de Vest „Vasile Goldiş“ Arad, în termen de 30 de zile de la publicarea în Monitorul Oficial al României.

(2366197)

Relaţii suplimentare se pot obţine la Serviciul Resurse Umane al Universităţii de Vest „Vasile Goldiş“ Arad, telefon 057/285.891, 057/285.242.

---

producător

S.C. WINE PRINCESS S.R.L.

Cu ocazia sărbătorilor de Paşte oferim o gamă largă de vinuri roşii şi albe de calitate din Podgoria Miniş, direct de la producător. Ne găsiţi zilnic la pivniţele de la Păuliş (sub primăria Păuliş) între orele 8⁰⁰-18⁰⁰

Iar în zilele de 25-27 aprilie şi la Târgul de Paşte în faţa Teatrului de Stat Arad (C.A.)

mobil 094/520 645

S.C. BAZA ATELIERE ŞI TRANSPORT SA ARAD

cu sediul în Arad, str. Poetului nr. 131/a

cu probă de lucru următorul personal calificat:

- sudor electric
- lăcătuşi mecanici construcţii metalice

Condiţii: vechime minimă 5 ani

Informaţii la telefoanele nr. 289.700 şi 273.242 interior 117.

(2366194)

LICITAŢIE

EUROCONSULT

Arad, str. Gheorghe Popa nr. 7, tel/fax: 057-257143

lichidator judiciar desemnat al SCCA Com-Prod Blănarul, cu sediul în str. T. Vladimirescu nr. 69, Pâncota, jud. Arad, scoate la licitaţie publică cu strigare, bunuri mobile aparţinând patrimoniului debitoarei, constând în diverse bunuri şi utilaje specifice domeniului de pielărie tăbăcărie.

Lista cuprinzând bunurile scoase spre vânzare, se poate consulta la sediul societăţii debitoare SCCA Com-Prod Blănarul, persoană de contact dl. Morodan Teodor, sau la sediul lichidatorului.

Licitaţia va avea loc în data de **10 Mai 2002, ora 10**, la sediul SCCA Com-Prod Blănarul Pâncota, în caz de neadjudecare, licitaţia urmând a se relua în aceleaşi condiţii în data de **17 Mai 2002.**

Informaţii la tel: **057-257143** sau **095469899.**

(C.A.)

INTERNET NON—STOP!

NET cafe

11 posturi de lucru Compaq, Pentium 4, ecran extra plat, DVD, placă audio!

Arad, str. Eminescu 55-57 (casa Jelen, în curte)

(c.b.)

S.C. VBN DOORS S.R.L.

angajează

tâmplari profesionişti

Se oferă salarizare foarte bună, *în funcţie de nivelul profesional.*

Condiţii:
- vârsta între 22-40 ani,
- profesionalism în domeniul lemnului

Informaţii la telefoane 216.586, 095.427.209.

(2366187)

TAXI MIRKO-MILI

Angajează

Tel.: 230.530 230.730

Dispecere taxi cu experienţă

4 şoferi taxi cu maşină proprie

Organizăm curs intensiv de dispecere

Înscrieri până în 15 mai 2002.

Informaţii suplimentare la telefon 285.744 între orele 17,00- 20,00.

Non Stop

Vă dorim sărbători fericite.

(c.b.)

Banca Comercială West Bank S. A.

cu sediul în Arad, Bd. Revoluției nr. 88

organizează selecție de personal pentru postul de **consilier juridic.**

Condiții de participare:

- studii superioare de specialitate, forma de învățământ zi;
- vechime în funcție minimum 5 ani

Candidații interesați sunt rugați să depună scrisoarea de intenție și CV-ul până în data de 10.05.2002.

INFORMAȚII SUPLIMENTARE
se pot obține la sediul băncii - Departament Resurse Umane sau la telefon: 214604 între orele 8,30-17,00.

(2366199)

Spitalul Clinic Județean Arad

solicită oferte pentru medicamente românești și de import cu specific uzului spitalicesc

atât pentru adulți cât și pentru copii.

Ofertele nu se extind pentru următoarele grupe de medicamente:

- ❒ antibiotice
- ❒ soluții perfuzabile simple și medicamentoase
- ❒ heparine
- ❒ catguturi

pentru care se va organiza licitație.

Caietele de sarcini se pot ridica de la casieria spitalului începând cu data de 29.04.2002, iar termenul de depunere este până la data de 10.05.2002, ora 10,00, la secretariatul spitalului. (2366198)

Compania de Transport Public Arad

anunță publicul călător că:
Datorită unor lucrări de reparații la calea de rulare,

se întrerupe circulația tramvaielor între stația Podgoria și stația Gara Aradul Nou în data de 1 mai 2002,

traseele liniilor care tranzitează această zonă vor suferi unele modificări.

Între stația Podgoria și stația Gara Aradul Nou transportul călătorilor se va asigura cu autobuze, care vor circula la un interval de 10 minute

- **Se suspendă traseele de tramvai L1, L2, L3, L5, L8, L16, L16b, L18**
- **Se vor suplimenta traseele de tramvai L7, L15, L17**
- **Traseele de tramvai preurbane L10 și L12 au cap de linie stația Făt Frumos**
- **Orele de plecare a traseelor preurbane L10 și L12 din stația Podgoria nu vor fi modificate.**

Traseul liniei de tramvai 16 are cap de linie zona II-III

(2366200) *Vă mulțumim pentru înțelegere.*

S.C. „TEBA" S.A. Arad *str. Patria nr. 14*

ANGAJEAZĂ

- ▼ **Analist programator.**
- ▼ **Ingineri cu experiență pentru secția croi (tricot) și secția călcat-ambalat.**
- ▼ **Responsabil secția brodat.**
- ▼ **Muncitori cu experiență pentru mașina simplă de cusut.**
- ▼ **Muncitori cu experiență la călcat (vârsta maximă 35 de ani).**
- ▼ **Spănuitori cu experiență pentru mașina automată de croit.**

Se oferă salarizare optimă, transport extern și intern, bonuri de masă.

Cei interesați sunt rugați să se prezinte la sediul firmei, **str. Patria, nr. 14,** cu un curriculum vitae. (2366172)

AUTOHTON ALLPIC S.A.

Timișoara, Aleea Viilor nr. 24 Incinta AGROTRANSPORT (Mehala)
Tel/fax: 056.294973; Tel: 143278; 242208

NOU - EUROPROFILE
IPE, HEA, HEB!
OFERTĂ PROMOȚIONALĂ

- ▼ Tablă Zn 0,4 mm - 17.501 lei/kg (112.010 lei/coală)
- ▼ Tablă Zn 0,5 mm - 17.108 lei/kg (136.870 lei/coală)
- ▼ Tablă striata lacrima 4 x 1000 x 6000 mm - 14.500 lei/kg
- ▼ Țeavă neagră instalații 1/2" - 15.413 lei/m; 3/4" - 19.994 lei/m; 1" - 32.347 lei/m; 1 1/4" - 39.803 lei/m; 1 1/2" - 44.157 m; 2" - 69.283 lei/m; 2 1/2" - 86.449 lei/m; 3" - 107.575 lei/m; 4" - 170.059 lei/m;
- ▼ Tablă decapată de la 0,4 mm - 3,75 mm;
- ▼ Tablă groasă LTG, LBC de la 3 mm - 150 mm

la prețuri promoționale. Prețurile nu includ TVA.

Distribuitor autorizat: ISPAT - SIDEX S.A. DUCTIL și DUCTIL STEEL, BUZĂU, ARMĂTURA CLUJ, INTFOR GALAȚI, PETROTUB ROMAN, SILCOTUB ZALĂU, ZIMTUB ZIMNICEA (9397724)

PE ȘTRAND DIN 1 MAI

UN ABONAMENT COSTĂ...

200.000 PENTRU ADULȚI...
75.000 PENTRU ANGAJAȚI...
...100.000 PENTRU COPII, ELEVI, STUDENȚI ȘI MILITARI...
50.000 PENTRU POSESORII DE CASUTA!!!

(C.A.)

GCA Abonamentele pot fi achiziționate de la Administrația Strandului zilnic până la orele 19:00.

MONEASA în luna Mai

5 zile - 495.000 lei îți poți permite!

cazare

hotel **Parc**** tel. 057 313.231
hotel **Moneasa**** tel 057 313.151
Informații la tel. 092.290.457. (C.A.)

TAKATA-PETRI ROMANIA

filială a concernului TAKATA-PETRI

ANGAJEAZĂ INGINER CALITATE

PENTRU SECȚIA DE CUSUT VOLANE

CERINȚE

Cunoştinţe avansate de limba germană
Cunoştinţe operare P.C.
Disponibilitate la program prelungit

C.V. - URILE SE VOR DEPUNE PÂNĂ ÎN DATA DE 03.05.2002.LA SEDIUL SOCIETĂȚII DE PE CALEA A. VLAICU.

Informații la tel.289.847
persoană de contact
Roşu Victor

(C.A.)

A ÎNCEPUT GOANA DUPĂ PREMII!

Prinde şi tu unul din cele 1000 de premii:

15 $*

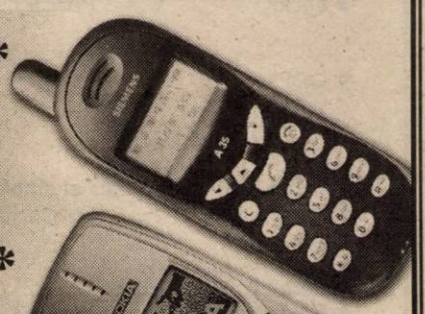

49 $*

60 $*

100 Telefoane de birou calculator incorporat

350 CD-uri audio SuperHit-uri

150 aparate foto

400 mouse-uri + pad-uri

Vino până la 15 Aprilie într-unul din magazinele CG&GC din toată țara și conectează-te la Connex. Dacă ești printre primii 1000 de clienți, vei primi pe loc unul din cele 1000 de premii. Grăbește-te pentru a lua un premiu!

OFERTA CONNEX

- 5 luni cu 50% reducere la abonament
- tarif promotional de 0,05$/ SMS pentru mesaje catre destinatii nationale**
- pe 15 aprilie 2002, 5 dintre clientii Connex vor primi cate un premiu special: 5 ani de abonament Connex 800 GRATUIT!!!
- Cartelele SIM reincarcabile Connex GO! si Kamarad costa 7$, fara TVA

Oferta valabila pana la 30 aprilie 2002. Detalii in magazine.

(2366072) CG&GC GSM

ARAD
B-dul Revolutiei nr. 42, Tel: 236.565
092.55.77.99
www.cg-gc.ro

DEALER CONNEX

ABONEAZĂ-TE LA ADEVĂRUL

Pentru luna mai, prețul abonamentului este de 60.000 lei

PENTRU ABONAȚI, ZIARUL COSTĂ DOAR 2400 LEI

Se pot face abonamente și pe trei luni, șase luni și un an, abonații nefiind afectați de majorările de preț ulterioare.

Cititorii care doresc să se aboneze la cotidianul „Adevărul" și întâmpină dificultăți în contractarea abonamentelor sunt rugați să sune zilnic, între orele 8-16, la Oficiul Județean de Poștă Arad (tel. 230.850) sau la redacția ziarului nostru (tel. 281.797).

ANIVERSĂRI

Cu ocazia aniversării a 60 de ani de căsătorie a bunicilor **PALADIE TEODOR** și **VIOARA,** din NĂDLAC, întreaga familie le urează mulți ani fericiți în continuare și multă sănătate. (12316)

Pentru **FLOAREA STOIADIN,** de Sfintele Florii, un călduros LA MULȚI ANI! Mihai Stoiadin. (12480)

LA MULȚI ANI pentru **ZNAGOVAN LUCIA** iubita mea soție, draga noastră mamă, buna noastră bunică, la împlinirea frumoasei vârste de 70 ani. Multă sănătate și fericire alături de cei dragi. Soțul, copiii și nepoții. (12502)

MATRIMONIALE

Tânără sexy și apetisantă, te vrea lângă ea. Telefon 094.160.682. (12421)

VÂNZĂRI APARTAMENTE O CAMERA

Vând apartament 1 cameră, zona 5 Micălaca, confort I, parchetat, faianțat, contorizat, balcon închis. Telefon 266734 sâmbătă și duminică între orele 14-20. (11180)

Vând garsonieră confort III Vlaicu, bloc A10-1 A, parter, încălzire, apă caldă, gresie, faianță spaniolă, mochetat lux, proaspăt zugrăvit, imediat ocupabil, 3.200 USD negociabil. Telefon 091.896.873. (12478)

VÂNZĂRI APARTAMENTE DOUĂ CAMERE

Vând urgent apartament 2 camere, Podgoria (Barbuse), contorizat, 13.000 USD, negociabil. Telefon 230089, orele 14-19. (11273)

Vând apartament 2 camere, Intim, gresiat, faianțat, parchetat, 83 mp, et. I. Telefon 094.552.086. (12012)

Vând apartament mobilat, 2 camere, et. II, Curtici, str. Clopca nr. 3. Telefon 057-464418, 090 043 606. (12173)

Vând 2 camere, Grădiște, fără balcon, 7.800 USD. Telefon 237014. (12305)

Vând apartament 2 camere, Aleea Făget bl. E, sc. B, et. 4, ap. 20. Telefon 231328. (12362)

Vând apartament 2 camere etaj I, Alfa, 10.200 USD negociabil. Telefon 092.569.885. (12461)

Vând apartament 2 camere, etaj I (ne)mobilat, Vlaicu, 11.500 USD negociabil. Telefon 242031; 094.770.640. (12474)

Vând apartament 2 camere la casă, Aradul Nou, recent îmbunătățit, ocupabil imediat, 5.800 USD. Telefon 228853. (12470)

Vând apartament 2 camere central, cu vedere spre stradă, etajul I și are sediu de firmă, 20.000 EURO. Telefon 094.471.922. (12495)

Vând apartament 2 camere, nedecomandat, zona Fortuna, str. Fluturilor, bl. 9, et. II, situat pe soare, bloc fără probleme, preț informativ 6.500 $ negociabil. Telefon 275076, după ora 16. (1855373)

VÂNZĂRI APARTAMENTE TREI CAMERE

Vând apartament 3 camere, parter, în Alfa, cu multiple îmbunătățiri, preț negociabil. Telefon 277303, 094 169 278. (12124)

Vând apartament 3 camere, et. IV, Banu Mărăcine, acoperiș fără probleme, preț egociabil 14.000 $. Telefon 094 982 654. (12387)

Vând apartament 3 camere, et. IV, zona Miorița, 13.000 USD. Telefon 219427. (12415)

Vând apartament 3 camere, zona Alfa, et. 2, îmbunătățit. Telefon 092.275.373; 277550. (12440)

Vând apartament 3 camere, decomandat, parchet, faianță. 2 băi, 2 balcoane, etaj I, Micălaca, 13.800 USD. Telefon 092.569.885. (12461)

Vând apartament 3 camere, ultracentral. Telefon 093.218.264. (12521)

VÂNZĂRI APARTAMENTE PATRU CAMERE

Vând apartament 4 camere, zona 3 Micălaca, et. 1/6. Telefon 279208, 205554. (12229)

Vând apartament 4 camere, îmbunătățiri, Micălaca, bloc 603, etaj 3/6, lângă Coraura. Telefon 219991; 094.618.448. (12459)

VÂNZĂRI CASE

Vând casă, suprafața construită 260 mp, subsol, parter, mansardă, încălzire termotecă, curte 130 mp, central (sau schimb cu apartament 3 camere central + diferență), preț 25.000 $. Telefon 214416; 093.852.189. (12528)

Vând casă 4 camere, baie, grădină mare, gaz, toate condițiile, în Pârneava. Telefon 092.878.411. (10739)

Vând casă, str. A. Saguna 230, 27.000 USD. Telefon 282793; 094.623.459. (11950)

Vând casă, Micălaca, suprafață teren 1.230 mp. Telefon 092.226.403; 092.620.267. (11992)

Vând casă 4 camere, zona UTA, Câmpul Liniștii, încălzire proprie, 2 băi, garaj, grădină, vizavi Vama Arad, 14.800 $. Telefon 270856, 092.257.409. (11285)

Vând casă cu 2 apartamente, lângă Școala „Ucecom". Telefon 057/211683. (12198)

Vând casă, comuna Covăsânț nr. 178. Telefon 090.450.416. (12286)

Vând 2 case pe un singur teren, cu multe anexe, grădină mare, pomi, vie, în Sânpaul, nr. 225, la intrare, 6 km de Arad, 13.000 $ negociabil. Telefon 416355. (11244)

Vând casă cu grădină, str. Vârful cu Dor, nr. 36, vizavi de Poliție. Telefon 240659. (12160)

Vând (sau schimb cu apartament) casă în comuna Zăbrani, ideală pentru privatizare, preț negociabil. Telefon 092 714 033. (9398669)

Vând casă cu 3 nivele, Grădiște. Telefon 234257. (11247)

Vând casă 2 camere, dependințe, utilități, str. Ciorogariu, Pârneava. Informații Arad, str. Dorobanților 69. (12140)

Vând casă mare, Aradul Nou, Calera Timișorii 114. Telefon 286831. (12024)

Vând jumătate casă (parter) 2 camere, dependințe, curte, grădină mică, ideal privatizare. Telefon 231719, 092.632.066 după ora 15. (10784)

Vând casă mare, bună pentru privatizare, necesită reparații, totul este betonat, 472 mp, în Arad, str. Ciocârliei nr. 10. Telefon 057/210034, seara, dl. Mal, 056/169608, 198375. (8724)

Vând casă în localitatea Sânleani. Telefon 244001. (12385)

Vând casă Chișineu Criș, str. Carpați nr. 13. (1159166)

Vând casă Chișineu Criș, str. Cânepii nr. 32. Telefon 523119. (1159169)

Vând vilă 7 camere, 2 etaje, curte, garaj, pivniță, terasă, 5 balcoane, 4 băi, suprafață 200 mp, preț 65.000 $. Telefon 281127; 094.193.530. (12450, 51)

Vând apartament la casă, 3 camere, Legea 112, toate facilitățile, str. M. Eminescu nr. 50. Telefon 210288; 094.522.034. (12447)

Vând casă, 4 camere, 500 mp, recent renovată, str. Kogălniceanu nr. 33. Telefon 210288; 094.522.034. (12447)

Vând urgent casă mare, construită în 1998, din ABC, în satul Cuvin (comuna Ghioroc), nr. 399 A, jumătate brutărie, jumătate camere de locuit, camere, bucătărie, baie, hol, 250 mp curte cu grădină, cocini pentru animale; preț negociabil. Telefon 091.312.566. (12462)

Vând casă Săvârșin, cu teren, ofertă deosebită. Telefon 090.069.907; 094.928.511. (12484)

Vând casă în Vladimirescu, 4 camere, hol, 1.200 mp, str. V. Roaită nr. 30. Telefon 094 565 703 sau 094 531 867. (1855377)

VÂNZĂRI SPAȚII

Ocazie unică! La prețul unui apartament vând brutărie + apartament în incinta brutăriei. Telefon 233592; 095.991.698. (11959)

Vând spațiu firmă 120 mp, central. Telefon 094.534.684. (12040)

Vând două hale producție (depozit) + 2 camere locuibile, 9.500 USD. Telefon 278522. (10727)

VÂNZĂRI TERENURI

Vând teren intravilan, 5.000 mp, Aradul-Nou, apă, gaz, agent termic, curent. Telefon 092.355.963. (11980)

Vând 2,7 ha ideal investiții, centură-Sere, utilități, posibilități extindere sau parcelare, 5 Euro/mp. Telefon 095.365.755, 235171. (12102).

Vând teren intravilan, 4000 mp, Grădiște, str. Negruzzi. Telefon 093.739.590. (12251)

Vând TEREN INTRAVILAN, 1.900 mp, zona Hipodrom, posibilitate utilități. Telefon 094 380 634. (12391)

Vând loc de casă Pârneava. Informații Arad, str. Dorobanților 69. (12140)

Vând terenuri construcții, cu suprafața de 500, 1.000 sau 1.500 mp, utilități: apă, canalizare, gaz, în Aradul Nou (Tabacovici), preț 10 USD/mp. Telefon 056/286744; 092.690.350. (11896)

Vând teren intravilan în Zimandu Nou. Informații telefon 231279; 094.608.041. (12446)

Vând grădină în Cuvin, la șoseaua principală, fântână, curent trifazic. Telefon 246490. (1855367)

Vând teren intravilan, zona centură - 6 Vânători. Telefon 094.615.247. (12471)

VÂNZĂRI AUTO

Vând Opel Calibra 2.000 cmc, înmatriculat, an 1994, multiple dotări, stare excepțională. Telefon 094.606.564. (12238)

Vând Mercedes 190 D Diesel, 4.000 EURO. Telefon 095.233.190; 092.836.821. (12255)

DOAR PENTRU PERSOANE JURIDICE! Vând OPEL VECTRA B, din 1996, 82.000 km, 1.800 cmc, 16v, înmatriculat aport la capital. Telefon 094 566 838.

Vând SEMIREMORCI BASCULANTE și CU PRELATĂ, noi, leasing. Telefon 092 294 646. (f.2366148)

Vând Dacia 1410 gri Diamant, bord CN, geam ionizat, casetofon - 4 boxe, 1998, 23.000 km, stare impecabilă și Renault 19, 1993, albastru, 1.300 $, stare foarte bună. Telefon 094.391.896. (11266)

Vând Dacia, 1982, preț 450 $ + remorcă Dacia 250 $. Telefon 096.741.323. (11273)

Vând Audi A4/1996, impecabil, 9.500 USD. Telefon 282793; 094.623.459. (11950)

Vând motostivuitor diesel. Telefon 090.462.016. (12246, 47)

Vând VW Golf III, 1.8 benzină, an fabricație 1997, 7.000 EURO. Telefon 095.782.279. (12264)

Vând Mercedes 190 D, neînmatriculat. Informații telefon 094.607.113. (12306)

Vând VW Passat limuzină, 2000, Navi sistem. Telefon 094.773.750; 092.344.865. (11929)

Vând Glorie CP12, stare bună de funcționare. Telefon 513090; 090.870.543. (1154554)

Vând camion Mercedes 1619, 8,2 tone util, izotermă frigorifică, trapă, 4500 $. Telefon 092.537.335. (12318)

Vând Audi 100, pentru piese schimb și talon. Telefon 273326. (12343)

SOCIETATE COMERCIALĂ vinde cap tractor VOLVO F12, an de fabricație 1991 și semiremorcă frigorifică 20t/FRUEHAUF, an fabricație 1992, stare bună cu reviziile la zi executate la reprezentanță. Se asigură de către vânzător șase luni/săptămânal curse pe relația ARAD-BRAȘOV-BUCUREȘTI, ARAD-TIMIȘOARA-CRAIOVA-BUCUREȘTI. Informații la telefon 057-250880, 094 573 820. (12355)

Vând Dacia 1310, Berlină, 1992, preț 1.200 $ negociabil. Telefon 514976, 092 773 036. (12408)

Vând cauciucuri microbus noi 225-70-15 C. Telefon 279582. (9806)

Vând Mercedes 190 D, neînmatriculat, stare impecabilă, la numai 1.450 $. Telefon 094.813.406. (1159799)

Vând VW Bora, 2001, 1,6 cmc, preț foarte bun. Telefon 094.813.406. (1159799)

Vând autoturism Suzuki Swift pentru dezmembrat. Telefon 279582. (8092)

Vând VW PASSAT, 1998, benzină, 1,8 T, 4 uși, bleumarin, full options + ANVELOPE IARNĂ NOI, preț 10.800 USD, fix. Telefon 092.588.642. (1855365)

Vând Dacia 1307 Ri4WD (4x4) nouă. Telefon 511662. (1154558)

Vând tractor U 650, preț 80.000.000 lei, negociabil. Informații localitatea Chereluș nr. 72. (1154557)

Vând Microbus TV 8+1, motor defect. Telefon 276488. (12430)

Vând PEUGEOT 405 DIESEL, 1992, 4.000 $. Telefon 094.524.847. (12427)

Vând Opel Astra Caravan, an 1992, motor 1,6 benzină și Opel Astra, an 1993, motor 1,6 benzină, recent înmatriculate. Telefon 094.855.473. (12425)

Vând Audi A 4, an 1998, TDI 83 kw 1900 cmc, extrase, impecabil, preț 14.900 Eu negociabil. Telefon 092.686.709; 093.774.755. (12464)

Vând anvelope LKW (camion), second-hand, sau reeșapate. Ofer garanție. Telefon 278790; 098.234.156. (12478)

Vând talon Renault 18, din 1979. Telefon 090.788.450. (12486)

Vând VW Golf II 1,6 cmc Diesel, 4 uși, 5 viteze, numere germane valabile 2003. Telefon 057 - 210598. (12494)

Vând Dacia 1310 Breck '89, CIV, numere noi, stare foarte bună, preț 900 $. Telefon 093.045.296. (12501)

Vând INSTALAȚIE GAZ AUTO. Telefon 283285, după ora 15.

Vând Audi butoiaș, Renault 18 și Alfa 164 pentru piese de schimb; vând VW Jetta și Ford Escort 1,6 Diesel, înmatriculate. Telefon 092.967.222. (12520)

(Continuare în pagina 14)

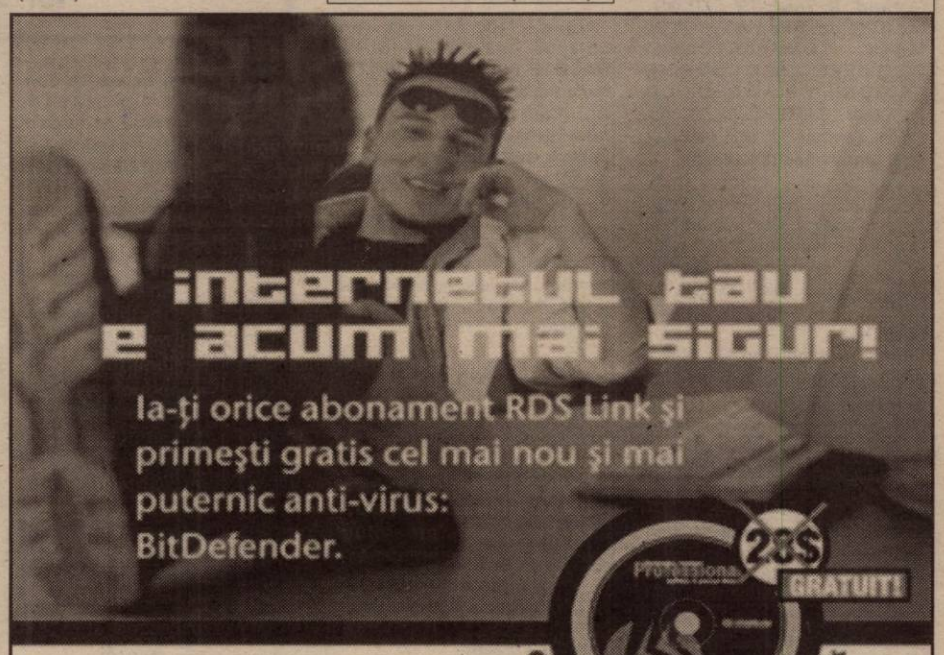

Iată, dacă încă nu o știi, lista abonamentelor RDS Link:

- MAIL LINK / cont de e-mail - 3$/lună
- EASY LINK / 15 ore de navigare - 4$/lună
- NIGHT LINK / trafic nelimitat 19.00 - 07.00 - 5$/lună
- POWER LINK / trafic nelimitat non-stop - 10$/lună
- CABLE LINK / conexiune internet permanentă prin cablu TV

Pentru detalii, intră pe www.rdslink.ro

RDS LINK SIMȚI DIFERENȚA?

Arad, Piața Spitalului, bl. 2B, parter / e-mail: arad@rdslink.ro
comercial: 057-228202, fax: 057-228201 / tehnic: 057-228200

(Urmare din pagina 13)

Vând Renault 18, 4x4, comuna Covăsânț nr. 260. Telefon 385105. (12532)

VÂNZĂRI ELECTRO

Vând mașină spălat automată, televizor color, cuptor microunde, video recorder, garanție. Telefon 214786. (9695)

Vând televizoare color, combine frigorifice, frigidere, mașini de spălat, toate sub prețul pieței, garanție 6-12 luni. Telefon 233511; 091.076.611. (12456)

Vând congelator cu sertare, frigider, combină frigorifică, deosebite, fabricație germană. Telefon 275277. (12507)

Vând mașină spălat automată, fabricație 2000 Germania, TV color, video, combină muzicală Sony. Telefon 275277. (12507)

Vând CASE MARCAT FISCALE, CÂNTARE și PLATFORME ELECTRONICE, NUMĂRĂTOARE de BANI. Telefon 282829; 272727. (f.2365911)

Vând CASE MARCAT FISCALE, CÂNTARE ELECTRONICE și CONSUMABILE. Telefon 281188; 211211. (c.96)

Vânzări în rate avantajoase, 4% dobândă, obiecte noi și second-hand: TV COLOR, MAȘINI de SPĂLAT AUTOMATE, CONGELATOARE, FRIGIDERE, LĂZI, COMBINE FRIGORIFICE, VIDEO, CD PLAYERE, MOBILĂ la comandă. Telefon Arad 259339, 094 706 321, Lipova 563027, 563145, 094 796 542. (9378)

Vând VITRINĂ FRIGORIFICĂ verticală și orizontală, fabricație germană, garanție un an. Telefon 094 796 542. (9378)

Vând foarte avantajos: TV COLOR, MAȘINI de SPĂLAT AUTOMATE, FRIGIDERE, LĂZI, CONGELATOARE, COMBINE FRIGORIFICE, ASPIRATOARE, VIDEO. Telefon 259339, 094 706 321. (9378)

Vând, în rate: TV COLOR, MAȘINI de SPĂLAT AUTOMATE, CONGELATOARE, FRIGIDERE, LĂZI, COMBINE FRIGORIFICE, VIDEO, CD PLAYER, CAMERE LUAT VEDERI. Telefon 563145, 090 682 183, Lipova 563027. (9378)

Vând TV color între 1.000.000-3.700.000 lei; frigidere, combine, congelatoare și lăzi frigorifice între 2.000.000-4.350.000 lei, mașini automate, între 3.000.000-3.700.000 lei, modele noi. Telefon 274600, orele 9-19. (11221)

Vând monitoare de 17, 15, 22, preț negociabil. Telefon 213353. (12249)

Vând TV color moderne, la cele mai mici prețuri, garanție 6 luni. Telefon 057 - 287404. (12149)

Vând frigider, combină, noi, aspirator nou, televizor Daewoo nou. Telefon 235373, orele 16-21. (11903)

Vând mașini spălat automate cu garanție; televizoare color diferite modele. Telefon 251392. (12498)

Vând televizoare color diferite diagonale, cu telecomandă. Telefon 338090, Arad. (12497)

Vând CELERON nou, 466 MHz, HD 20 GB 64 RAM, CD ROM, sunet, boxe, monitor 15 SVGA, tastatură, mouse, 340$. Telefon 280260. (12442)

Vindem PENTIUM 1, 133 MHz, 32 RAM, HD 12, monitor, tastatură, mouse, 100 $. Telefon 280260. (12442)

Vindem PENTIUM 2, 233 MHz, MMX, HD 3,2, 32 RAM, CD ROM, sunet, monitor, tastatură, mouse, 200 $. Telefon 280260. (12442)

Vindem diferite modele de BOXE pentru computer. Telefon 280260. (12442)

Vând televizoate color, prețuri accesibile, Preparandiei, nr.29, ap. 1. (12503)

VÂNZĂRI DIVERSE

Vând PLASĂ GARD zincată - 22.000 lei/kg, toate dimensiunile; COTURI și BURLANE FUM - 25.000 lei/ buc; CUIE - 17.500 lei/ kg; PLASĂ RABITZ - 40.000 lei/ kg; SÂRMĂ NEAGRĂ - 17.500 lei/ kg; SÂRMĂ ZINCATĂ și ELECTROZI SUDURĂ, str. Vrabiei nr. 4. Telefon 289997, 094.289.997.

Vând nisip și balast, la domiciliul clientului. Telefon 095.203.488; 284050. (9778)

Vând BOLȚARI TERMOIZOLANȚI, omologați, calitatea I-a din ZGURĂ, CĂRĂMIDĂ sau BETON, 14 modele, BORDURI. Telefon 095.634.885; 092.621.600. (9783)

Vând LEMNE FOC, NISIP, BALAST, la domiciliu. Telefon 210771. (9763)

Vând LEMNE FOC, NISIP, BALAST, la domiciliu. Telefon 277027. (9763)

Vând aparate sudură electrice și CO2 noi, Hobby și profesionale. Telefon 251247; 094.646.928. (11894)

Vând ierbicide toate tipurile și îngrășământ foliar. Telefon 094.258.740. (11887)

Vând club internet, 10 calculatoare, acte, mobilier, preț 4.500 USD, negociabil. Telefon 094.172.157; 091.590.518. (10585)

Vând LEMNE FOC, NISIP, BALAST, la domiciliu. Telefon 214010; 093.686.677. (11214)

Vând NISIP, BALAST, cu camionul, la domiciliul clientului. Telefon 091.097.763. (10598)

Vând termoteci pe gaz (3.500.000 lei - 7.000.000 lei); boilere pe gaz (1.000.000 - 2.500.000); pompe de recirculare; cazan pentru încălzire. Garanție un an de zile. Telefon 095.245.147. (11214)

Vând, din dezmembrări, sere țeavă și sticlă. Telefon 094.649.637, 091.288.627. (10695)

Vând ȚIGLĂ - 30 ani garanție, 142.500 lei/mp; TERACOTE manuale - 2.800.000 lei/bucata; diferite MATERIALE CONSTRUCȚII cu transport gratuit; MOBILĂ PAL import: sufragerii, dormitoare, bucătării. Telefon 289740; 093.089.653. (11122)

Vând microcentrale pentru scară bloc, termoteci, cazane cu lemne, calorifere, detector gaz, toate noi, 36 rate. Telefon 090.848.239. (11117)

Vând geamuri termopan cu ramă din lemn stratificat și rolete plastic import. Telefon 095.380.320. (11205)

PUI de ȘIRIA! Vindem populației în limita stocului, la ferma „PRODAGRO CETATE" din ȘIRIA, azi, 27 aprilie 2002, PUI VII de CARNE, de cca. 250 g. Informații telefon 094.577. 826. Asigurăm permanent concentrate de cea mai bună calitate. (11246)

Vând purcei de 8 săptămâni, 2 vițele și vacă Holstein. Telefon 265771.

PUI DE ȘIRIA. Vindem în limita stocului, la ferma PRODAGRO CETATE din ȘIRIA, PUI DE O ZI, de cea mai bună calitate. Înscrieri telefon 094.577.826. (11246)

Vând NISIP și BALAST la domiciliul clientului. Telefon 261946, 259556. (11254)

Vând presă manuală de imprimat tricouri, inclusiv 500 bucăți imprimeuri. Telefon 240368. (12103)

Vând colțare și canapele noi, pluș SUA, prețuri accesibile. Telefon 270018; 094.509.801. (11988)

Vând televizor color, diagonala 36 cm și 2 geamuri termopan. Telefon 094 185 221. (12423)

Vând rolete plastic import, 270.000 lei/ mp, rolete lemn tei 450.000 lei/ mp, obloane mobile din lemn, 850.000 lei/ mp, jaluzele verticale și orizontale. Telefon 092 282 380, 056-471939. (12189)

Vând porumb floricele-popcorn. Telefon 057-247848. (1855352)

Vând colțare, canapele. Telefon 286069; 094.604.016. (12279)

Vând popi lemn, dulapi lemn, cărămidă Porptherm nouă, țigle Ungaria-neglazurate. Telefon 092.570.867. (12110)

Vând motostivuitor Rak 4 Stalova Wola 1,6 tone, RK total motor în rodaj piese schimb. Informații telefon 094.577.829. (9398666)

Vând buxus pentru gard viu la prețuri convenabile. Telefon 251496. (12270)

Vând motocicletă (scuter) Suzuki, capacitate 49 cmc, preț 350 EU. Telefon 368716, seara. (12242)

Vând canapea cu un taburet, noi, din piele întoarsă turceaz, preț 200 $. Telefon 092.972.092. (12222)

Vând mobilă tip „Nadia", compusă din patru corpuri și masă cu scaune, preț 6 milioane. Telefon 094.507.236. (1855360)

Vând termoteka Ariston turbo, 24 KW. Telefon 254411, 093 218 418. (12401)

Vând utilaje necesare confecționării de ornamente sicrie din carton presat și vopsit, atelierul funcționează în prezent. Telefon 093.677.666. (1855360)

Vând pui, Arad, str. Bumbacului nr. 3, UTA. Telefon 240931, 243987. (12402)

Vând materiale de construcții și produse chimice, zilnic, str. Pelicanului nr. 1, Grădiște. Telefon 235627. (10252)

Vindem pui vii (Șiria) 400-500 gr la 35.000 lei/buc. Comenzi la telefon 057/280965; 057/211135; 092.372.699. (10861)

Vând iapă (6 ani), un mânz (3 ani), rasă murană. Telefon 057-278522. (10727)

H&L AUTOTRANS vinde mobilă import GERMANIA, second-hand. telefon 289184. (1855354)

Vând lucernă verde și masă circular, Măderat, nr. 337, lângă stația autobuz. (11918)

Vând proteze auditive, diferite mărci și modele. Telefon 233014. (12250)

Vând 6 familii de albine, marca Dadant. Telefon 373353. (12312)

Vând birouri și mese TV, diferite modele, prețuri mici. Telefon 092.251.555. (12389)

Vând BETON, MORTAR, ȘAPĂ. Telefon 093.273.746; 094.855.838. (12346)

Vând capre. Telefon 235773. (12395)

Vând acvariu deosebit, populat, compus din 2 buc. (200 l + 300 l), pe suport metalic, cu mască și toate utilitățile, 6.000.000 lei, negociabil. Telefon 259614; 092.596.712. (12500)

Vând calorifere fontă stare bună. Telefon 259614, 092.596.712. (12500)

Vând purcei între 20-50 kg/buc. Informații telefon 092.344.824; 090.310.282. (12429)

Vând garaj metalic, demontabil, fără loc. Informații telefon 267933; 094.195.835. (12449)

Vând 2 cuptoare pizza foarte ieftin. Telefon 092.403.393. (12464)

Vând aragaz cu 3 ochiuri, Chișineu Criș. Telefon 520965. (1159170)

Vând 2 locuri veci Cimitirul Eternitatea, UTA, cu capac și cruce și un loc la Pomenirea cu capac și cruce. Telefon 276864. (12488)

Vând făină import BL 55 la saci de 50 kg. Telefon 514749. (12492)

Ofertă specială! Vând utilaje de vulcanizare și spălătorie, aspiratoare industriale și compresoare. Telefon 256829 și 092.262.159. (12515)

Vând pui de curcani, din străinătate. Telefon 214208. (12526)

Vând un loc veci Eternitatea. Telefon 231833. (1855372)

CUMPĂRĂRI TERENURI, IMOBILIARE

Cumpăr teren agricol în Pecica, Sederhat și Asociația Mureșul (Arad). Telefon 057 - 253250. (11893)

Cumpăr 2-3 camere Vlaicu, UTA, etaj inferior; convenabil. Telefon 092.555.506. (12477)

CUMPĂRĂRI AUTO

Cumpăr talon sau autoturism avariat Alfa Romeo 155, an 1990-1996. Telefon 094.606.564. (12238)

Cumpăr Trabant înmatriculat cu motor VW. Telefon 094.606.564. (12238)

Cumpăr Dacii numai cu CIV și numere noi, ofer între 5-12 milioane lei. Telefon 093.045.296. (11927)

CUMPĂRĂRI DIVERSE

Cumpăr vaci, vițele, tauri. Telefon 288968; 092.941.123. (9427)

Cumpăr porumb boabe și știuleți grâu, orz, ovăz, plata pe loc. Telefon 094 784 568, fax 274833. (11174)

Cumpărăm vaci și juninci. Telefon 250866, 095 681 191. (11231)

Cumpăr sămânță floarea soarelui. Telefon 093 640 587. (12418)

Cumpăr bicicletă medicală. Telefon 289888. (1855374)

Cumpăr porumb și grâu. Telefon 091 309 407. (1855371)

CERERI ȘI OFERTE DE SERVICII

S.C. „SECURITY" angajează PERSONAL de PAZĂ (băieți). Telefon 228786. (11997)

NDB LOGISTICA ROMÂNIA SRL, angajează SECRETARĂ, studii: liceu, cunoștințe operare calculator (Word, Excel), limba franceză (scris, citit, vorbit), permis de conducere. CV la fax 057 - 216729. (11293)

SILVANIA IMPEX angajează CONFECȚIONERE, str. Renașterii 60 (Micălaca). Telefon 279624. (12334)

Angajăm COFETAR-PATISER, AJUTOR COFETAR-PATISER, salarizare atractivă. Telefon 095 574 530. (12370)

Caut BUCĂTĂRESE(I), OSPĂTARE(I), PIZZAIOLO(Ă) pentru restaurant. Telefon 093 089 330. (12410)

Căutăm ANTRENORI, INSTRUCTORI pentru TENIS CÂMP - FLORIDA, vârsta 20-30 ani. E-mail, foto, scurt CV, telefon. Adresa GT 1547@aol.com. (11985)

S.C. ATLASSIB angajează AGENT TURISM, studii medii sau superioare, cunoștințe birou, operare calculator, permis conducere. Telefon 270562 sau 069/231012 int. 354. (12271)

Angajăm AGENT COMERCIAL pentru distribuție sisteme suplimentare de siguranță, posesor auto, vârsta maximă 40 ani. Relații la telefon 069/206232; 090.874.799. (12234)

LOTERIA ROMÂNĂ angajează VÂNZĂTORI în agenții și volanți. Căutăm COLABORATORI MANDATARI. Telefon 255699; 092.650.451. (12212)

Angajez OSPĂTAR, BUCĂTAR și BARMAN pe strand. Telefon 218763, 091 285 073. (12178)

SC angajează ELEVI, STUDENȚI, ȘOMERI pentru Departamentul Publicitate. Oferim 3.800.000 lei, lunar, calificare la locul de muncă, carte de muncă. Telefon 276817. (12143)

S.C. CARTEL IMPEX SRL angajează BUCĂTĂREASĂ, vârsta maximă 30 ani. Telefon 229409. (12404)

Consiliul Local VĂRĂDIA DE MUREȘ organizează concurs pentru ocuparea unui post SPECIALIST CADASTRU și AGRICULTURĂ. Concursul va avea loc în 10.05.2002, ora 10. Telefon 417230. (12303)

Caut MUNCITOR priceput LUCRĂRI ÎNTREȚINERE (reparații) unei clădiri (depozit); poate locui în incintă. Telefon 514022. (12403)

HOTEL „PARADIS" ARADUL NOU angajează FEMEIE la SPĂLĂTORIE. (12432)

Angajăm SPĂLĂTORI AUTO cu experiență. Telefon 348898. (12441)

Angajăm urgent KETISTE, 2 TRIPLOKISTE. Telefon 218728. (12483)

Angajăm ȘOFERI PROFESIONIȘTI pentru transport internațional marfă și transport persoane intern. Telefon 057 - 254188; 057 - 273137. (12489)

Angajăm AGENȚI pentru PUBLICITATE. Telefon 098.237.534.

Angajăm COAFEZE, MANICHIURISTE, PEDICHIURISTE, COSMETICIANĂ. Informații telefon 462133. (12523)

Caut WEBGIRLS și PERECHI, cunoscătoare limbi străine, computer. Info: webdance@gmxat. (12509)

Angajăm MUNCITORI NECALIFICAȚI pentru construcții, SC ARCOMMAT GRUP SA Arad. Telefon 281779; 276333. (12514)

SOCIETATE COMERCIALĂ cu sediul în Arad, str. Steagului nr. 110, angajează PERSOANĂ TÂNĂRĂ, dinamică, disponibilă pentru program prelungit pentru servicii de contabilitate primară și secretariat. Cerințe: limba ITALIANĂ, operare PC, cunoștințe contabilitate. De preferință din ARADUL NOU, SÂNICOLAUL MIC sau împrejurimi. Telefon 206211. (12518)

GRAND CAFE angajează OSPĂTARE. Telefon 348899. (12530)

NIKOL CONFEZIONI angajează CONFECȚIONERE, salariul în mână până la 3.500.000 lei. Decontăm abonament. Asigu-răm bonuri de masă. Telefon 289080. (1855375)

PRESTĂRI SERVICII

Execut CASE din temelie, ACOPERIȘURI, MANSARDE. Telefon 534239, 094 182 604. (12397)

DIVERSE

Anonim din Arad,
VALERIA ZENA
desface cununii blestemate sau legate, scoate argintul viu, lecuiește beția, impotența, gelozia, face talismane de noroc, aduce persoana iubită înapoi. Telefon 057 - 231892; 094.288.220. (11962)

S.C. OST TRANSPORT SRL, având sediul în Arad, str. Lugojului nr. 15, solicit autorizație de mediu pentru obiectiv CICIR FN cu destinația parcare auto. Eventualele contestații se vor depune la sediul IPM Arad, B-dul Dragalina nr. 16. (12314)

SC OPTI-CLAR SRL, cu sediul în Arad, B-dul Revoluției nr. 70, dorește autorizație de mediu pentru activitate de optică medicală. Eventualele contestații se pot depune la Agenția de Protecția Mediului Arad, B-dul Dragalina nr. 16. (12376)

SC RODICA D SRL, cu sediul în Arad, str. P. Rareș nr. 5, bl. B, ap. 1, dorește autorizație de mediu pentru activități de producție goblenuri, xerox, aceeași adresă. Eventualele contestații se pot depune la Agenția de Protecția Mediului Arad, B-dul Dragalina nr. 16. (12411)

SC CARTEL SRL, cu sediul în Arad, str. A. Vlaicu nr. 210-216, dorește autorizație de mediu pentru bar-restaurant, aceeași adresă. Eventualele contestații se pot depune la Agenția de Protecția Mediului Arad, B-dul Dragalina nr. 16. (12405)

(Continuare în pagina 15)

ZIARUL ADEVĂRUL
încadrează:
◆ distribuitor abonamente pentru zona Aradul Nou
◆ remizieri stradali
POSIBILITĂȚI DE CÂȘTIG NELIMITAT!
Relații, la sediul redacției, B-dul Revoluției 81, cam. 13, tel. 280.904, între orele 8-15.

(Urmare din pagina 14)

PRIMĂRIA comunei FÂNTÂNELE organizează licitație pe bază de oferte în vederea vânzării unui teren din extravilanul localității ALUNIȘ. Licitația va avea loc în data de 20.05. 2002, ora 10, la sediul PRIMĂRIEI FÂNTÂNELE. Ofertele se depun în perioada 15-17 mai 2002. Relații suplimentare la telefon 456169. (12452)

SC PISCICOLA SA vinde la licitație, mijloace fixe din inventar. Informații la sediul societății din str. Feleacului, nr. 2 sau la telefon 281450. (12463)

SC MAREM SRL cu sediul în Arad, Calea Victoriei, nr. 10, solicită autorizație de mediu pentru LABORATOR COFETĂRIE-PATISERIE, situat în Arad, str, Griviței, nr. 134. Eventualele contestații se pot depune la Inspectoratul de Protecția Mediului Arad, Bd. Dragalina, nr. 16. (12475)

SC MAREM IMPEX PROD SERV COM SRL cu sediul în Arad, Calea Victoriei, nr. 10, solicită autorizație de mediu pentru Punctul de lucru, fabricarea glazurii de ciocolată, situat în Arad, str. Pădurii, nr. 6. Eventualele contestații se pot depune la Inspectoratul de Protecția Mediului Arad, Bd. Dragalina, nr. 16. (12476)

PIERDUT CÂINE negru, rasa LABRADOR, Grădiște. Recompensă! Telefon 276186; 093.978. 938. (12487)

NOU! La 1 mai se deschide la SÂNTANA, SALON de ÎNFRUMUSEȚARE, str. I. Vidu 7 (lângă fabrica de cabluri). (12523)

CITAȚII

Se citează numitul IRIMIA ADRIAN-NICOLAE, cu domiciliul necunoscut, pentru termenul din 08.05.2002, ora 10, pentru dezbaterea cauzei succesorale privind pe defunctul IRIMIA NECULAI, decedat la data de 5 iulie 1991, cu ultimul domiciliu în Arad, la Biroul Notarial Public str. I. Vidu nr. 2, Arad. (12237)

Numitul JUȘCĂ DIMITRIE, cu domiciliul necunoscut, este citat pentru data de 9.05.2002, la Judecătoria Ineu, ora 8,30 în dosar 171/2002, în proces cu BELLE ILEANA pentru ieșire din indiviziune. În caz de neprezentare, cauza se judecă în lipsă. (1154559)

Numiții Hans Gheorghe și Philip Ana, cu domiciliul necunoscut, ultim domiciliu cunoscut în Arad, str. Pescăruș, nr. 9, sunt citați pe data de 16.04.2002, având ca obiect ieșire din indiviziune și radiere uzufruct viager. În caz de neprezentare, se va judeca și în lipsă. (12467)

Față de obiectul dosarului nr. 3959/2002, prin care SUBULUI MARIA VIORICA domiciliată în Arad, str. Brîndușei nr. 46, solicită pe cale necontencioasă dobândirea dreptului de proprietate prin uzucapiune, asupra 1/2 parte din imobilul situat în Arad, Mureșel, nr. 130, înscris în CF nr. 36 a loc. Mureșel, cu nr. top.79-80, compus din intravilan cu casă, comunicăm persoanelor interesate că au posibilitatea să facă opoziție față de cele solicitate și ca în termen de o lună de la ultima publicație, judecătoria va păși la judecarea cauzei. Termen de judecată s-a fixat la data de 28 mai 2002. (12508)

TURISM

AMAD TOURISTIK efectuează transport internațional SPANIA, ITALIA, PORTUGALIA, FRANȚA, GERMANIA, cu autocare moderne. Asigurări medicale. Rezervări zilnic, Arad, str. Clușca, nr. 2, telefon 057 - 254453; 094.969.742. (3252)

Pletl

Asigură zilnic transport de persoane în GERMANIA pe ruta: Passau - Regensburg - Nürnberg - Würzburg - Aschaffenburg - Frankfurt - Giéssen - Siegen - Köln - Düsseldorf - Essen - Dortmund - Deggendorf - Landshut - Mühldorf - Augsburg - Ulm - Heilbronn - Stuttgart - Pforzeim - Karforuhe - Heidelberg - Mannheim. Călătorii în autocare noi, moderne, însoțitoare de bord, două bagaje gratuite, o masă caldă în UNGARIA. Cu plecare din KARLSRUHE: SPANIA, FRANȚA, PORTUGALIA. Intermediem asigurări medicale. NOU! Din 1 aprilie 2002, săptămânal excursie la COSTA AZAHAR, 11 zile (7 înoptări + mic dejun), 359 Eu. Informații și înscrieri, la AGENȚIILE PLETL din: ARAD, telefon 057/252291; LIPOVA - 057/561377; 563011. (c.)

ÎNCHIRIERI

Oferim spre închiriere SPAȚII COMERCIALE pentru magazine, depozite, producție. Telefon 281036. (c.)

Închiriez (vând) spații producție, utilități, 1.500 mp. Telefon 289053, 091 269 700. (10725)

Închiriez (ofer) apartament 4 camere, ultracentral, mobilat. Telefon 092.239.473. (11124)

Închiriez (ofer) spațiu desfacere sau producție, Vlaicu. Informații suplimentare telefon 057/280537, zilnic, între 9-14. (11998)

Închiriez spațiu comercial, str. Meținu, 50-80 mp. Telefon 093.640.587. (12289)

Închiriez pivniță, str. Meținu, 200 mp, preferabil depozit. Telefon 093.640.587. (12289)

Dau în chirie apartament 2 camere, mobilat, Micălaca. Telefon 253013. (12337)

Ofer spre închiriere apartament 2 camere, zona Podgoria. Telefon 095.633.379. (0229987)

Închiriez garsonieră, str. Banu Mărăcine, preț 50 $, plata anticipat pe trei luni. Telefon 281155; 095.635.080. (12309)

Caut de închiriat spațiu depozitare în zona Gării. Telefon 091.836.956. (12437)

Ofer spre închiriere spațiu comercial central, recent amenajat, B-dul Revoluției. Telefon 092.459.110. (12444)

Închiriez garsonieră, central, confort III, 700.000 lei/lună, anticipat 3 luni. Telefon 094.899.046. (12527)

PIERDERI

Pierdut tichet asigurare obligatorie nr. 5057862 pe anul 2002 pentru auto AR-28-COM, eliberat de SC Astra SA, pe numele SC COMERA SA. Îl declar nul. (12308)

Pierdut carnet asigurare sănătate, eliberat de CAS Arad, pe numele Suciu Andrei. Îl declar nul. (12324)

Pierdut comunicare cu numărul de ordine 002781 pentru casa de marcat DATECS 5000 seria 00517969, pentru SC PRODPAN SRL. O declar nulă. (12433)

Pierdut ștampilă dreptunghiulară, cu inscripția „AF STERIAN C.U.I. 14524927 VLADIMIERSCU - ARAD". O declar nulă. (12470)

Pierdut tichet ASIROM eliberat pentru autoutilitară AR04JUJ. Îl declar nul. (12478)

† DECESE †

Cu adâncă durere în suflet, anunțăm încetarea din viață, a iubitului nostru soț, tată și bunic
GREC MIHAI,
în vârstă de 88 ani. Înmormântarea va avea loc astăzi, 27.04.2002, ora 14, la Cimitirul din Sânicolau Mic. Familia îndoliată.

Cu adâncă durere anunțăm încetarea din viață a iubitului nostru soț și tată
MIRCEA COCIOBAN
în vârstă de 69 ani. Înmormântarea va avea loc duminică, 28 aprilie 2002, ora 15, în localitatea MÎNDRULOC. Familia îndoliată.

† SERVICII FUNERARE †

RO STYL COMPANY
SERVICII FUNERARE COMPLETE
PRODUCĂTOR SICRIE
ARAD, STR. M. EMINESCU 22, TELEFON 214.422
Magazin deschis și noaptea

OFERIM
- **SICRIE** 10 MODELE DE LA 800.000 LA 3.600.000
- **SICRIE LUX** 4 MODELE DE LA 4.500.000 LA 20.000.000
- **LENJERIE DECES** 6 MODELE DE LA 300.000 la 2.000.000
- **CRUCE, LUMÂNĂRI, PROSOAPE, BATISTE, MÂNERE și ȘURUBURI SICRIU**

OFERTĂ SICRIU FAG CRUCE RESPETE 1.500.000

APELÂND LA SERVICII: ÎMBRĂCAT, FORMOLIZAT ȘI TRANSPORT BENEFICIAȚI DE 15% REDUCERE
LA SICRIU ȘI TRANSPORTUL LA DOMICILIU GRATUIT
▼PLATA ȘI DUPĂ ÎNCASAREA AJUTORULUI DE ÎNMORMÂNTARE.

PĂREREA DVS. CONTEAZĂ!
TELEFON 094.690.121

SC „IN MEMORIAM" SRL
str. EMINESCU nr. 4
(ATENȚIE, vizavi de CINEMA MUREȘUL)
Tel. 057-211929, 093.343.964
str. ORIZONTULUI nr. 9A (Bujac)
oferă SERVICII FUNERARE COMPLETE - NON STOP.
Sicrie-modele multiple (simple-lux), sicrie import ITALIA, ACCESORII. Intermediem COLACI, COLIVĂ etc.
ÎMBĂLSĂMĂM GRATUIT (formolizat).
TRANSPORT ÎN ORAȘ GRATUIT
SERVICII: SPĂLAT, ÎMBRĂCAT
PLATA ÎN RATE.
Transport INTERN - INTERNAȚIONAL

† CONDOLEANȚE †

Colegii de la Compartimentul Vânzări, Centru Comercial Marfă - Arad, sunt alături de colegul lor VOICA IOAN, la pierderea tatălui și transmitem sincere condoleanțe. (12466)

Sincere condoleanțe familiei domnului VOICA IOAN, în marea durere pricinuită de pierderea tatălui. Familia Olaru Alexandru și Dana. (12465)

Cuvintele sunt prea sărace pentru a exprima durerea pricinuită de trecerea în neființă a celui ce a fost tată, socru și bunic,
GREC MIHAI.
Fiica Mărioara, ginerele Ghiță, nepoții Florin, Rodica, Nelu, Romeo și Adi. (12472)

Cu lacrimi în ochi și-n suflet, ne luăm adio de la iubitul nostru tată, socru și bunic,
GREC MIHAI.
Nu te vom uita niciodată! Fiul Mihai, nora Ani, nepoții Ovidiu și Ionuț. (12472)

Cu multă durere și tristețe mă despart de cel ce a fost un sprijin la nevoie, bunicul meu
GREC MIHAI.
Te voi păstra în suflet! Nepotul Romeo. (12472)

Mulțumim tutror celor care au fost alături de noi în greaua încercare pricinuită de stingerea din viață și au condus-o pe ultimul drum, pe scumpa noastră soție și mamă,
MIADRAGA EPURAN.
Cu jale în suflet te vom plânge cât vom trăi. Soțul Raj și fiica Sanda. (12481)

Suntem alături de buni TENZI, la dispariția celui care a fost tată, socru și bunic
MIRCEA COCIOBAN.
Nu te vom uita niciodată! Familia, cpt.ing. CEBUC LUCIAN. (12510)

Regretăm dispariția cuscrului nostru
MIRCEA COCIOBAN
și suntem alături de buni TENZI, DELI, BIANCA și LUCIAN în momentele grele. Familia, col. ing. CEBUC NICOLAE. (12510)

Colectivul INSPECTORATULUI JUDEȚEAN DE PROTECȚIE CIVILĂ este alături de colegul lor, cpt. CEBUC LUCIAN în greaua pierdere suferită prin decesul socrului și transmite sincere condoleanțe familiei îndoliate. Dumnezeu să-l odihnească în pace! Colegii de la I.J.P.C. ARAD. (12531)

† COMEMORĂRI †

Nici lacrimile, nici tristețea nu pot exprima durerea ce-a rămas în sufletele noastre la plecarea în veșnicie la numai 20 de ani a fiicei noastre dragi,
GRECU CARMEN LOREDANA,
luând cu ea toată dragostea și bucuria. Acum, când ar fi trebuit să-i oferim cei 25 de trandafiri, îl rugăm pe bunul Dumnezeu să-i ofere el, în cerul plin de lacrimi. MAMA, TATA și BUNICII. (12038)

„Doamne, fă-i nemuritori pe părinții care mor." Cu durere în suflete anunțăm că luni, 29 aprilie se împlinesc 5 ani de când a plecat dintre noi cel mai bun soț, tată, socru, bunic și cuscru
IOVIȚĂ PRIBAC.
Dumnezeu să-l odihnească în pace! Soția ANA, fiica ANIȘOARA, ginerele MIRCEA, nepotul DORALIN și cuscrul VLAD GHIRLEA. (12327)

Un pios omagiu la împlinirea a 2 ani de la trecerea în neființă a celui care a fost
Ec. SABIN BALȚAT.
Dumnezeu să-l odihnească în pace! FIUL și SOȚIA. (12331)

Rugăciuni, lacrimi și flori la tristul tău mormânt, astăzi, 27 aprilie, când se împlinesc 2 ani de când ai trecut la cele veșnice, scumpul nostru soț, tată și bunic
ANGHELACHE CONSTANTIN.
Vei rămâne veșnic în inimile noastre, rugându-l pe bunul Dumnezeu să te odihnească în pace. Te vor plânge mereu soția ANA, fiii COSTEL și GEORGE cu familiile. (12342)

Au trecut 6 săptămâni de când ne-a părăsit cea care a fost o mamă iubitoare, soacră și bunică
BRÂNIȘCAN SOFIA.
Vei rămâne veșnic vie în sufletele noastre. Dumnezeu să o odihnească în pace! Copiii DOINA, MIRCEA, TICĂ cu familiile. (12356)

Un pios omagiu în amintirea lui
LUPAȘ GHEORGHE
și
LUPAȘ FLORIȚA
din CAPORAL ALEXA. Familiile POPA și SURU. (12358)

Lacrimi fierbinți, dulci o a s e amintiri și un dor nemărginit ne încearcă la împlinirea unui an de când iubitul nostru soț, tată, socru, bunic, ginere, frate, cumnat și unchi
NEGREA VALERIU
s-a desprins dintre noi. Cuvintele și lacrimile sunt prea puține pentru a exprima durerea și golul din sufletele noastre. Aprindem o lumânare și-l rugăm pe bunul Dumnezeu să-i dea liniște și odihnă veșnică sufletului său blând și nobil. Parastasul va avea loc azi, 27 aprilie, ora 17, la Biserica Ortodoxă Bujac. Nu te vom uita niciodată. Familia îndoliată. (12377)

Clipele frumoase pe care ni le-ai dăruit în viață, vor face chipul tău drag și dragostea cu care ne-ai înconjurat să rămână veșnic în sufletele și gândurile noastre. O rugăciune, o lacrimă și o floare în amintirea celui care a fost scumpul nostru fiu, soț, tată, socru, bunic
FAUR PETRU CONSTANTIN,
la 6 săptămâni de la trecerea în neființă. Cât ai trăit te-am iubit, cât vom trăi te vom plânge. Parastasul va avea loc azi, 27 aprilie 2002, ora 12,30, la Cimitirul Pomenirea. Dumnezeu să-l odihnească în pace! Familia îndoliată. (12379)

Azi se împlinesc 6 luni de când s-a stins din viață, la vârsta de 84 ani

ing. SILVIU N. RACOVIȚAN.
Dumnezeu să-l odihnească în pace! SOȚIA. (12382)

Tristă și neuitată va rămâne pentru mine ziua de 27 aprilie 1994, când a plecat de lângă mine cea mai bună din lume soție, mamă, soacră, bunică și străbunică
ARMAT FLORIȚĂ
din CAPORAL ALEXA. De atunci 8 ani de singurătate, tristețe, lacrimi, durere și un dor nespus este tot ce-a mai rămas în suflet. Odihnește-te în pace suflet drag și bun. Te vom purta mereu în sufletele noastre. Soțul IOAN și copiii NELICA, IONEL cu familiile. (1154614)

A trecut un an greu și trist de când a plecat dintre noi scumpul nostru fiu și nepot
BÂC SORIN,
la numai 19 ani. Chipul tău blând și bunătatea ta vor rămâne veșnic în inimile noastre. Parastasul va avea loc duminică, 28 aprilie 2002, ora 12, la Biserica Ortodoxă din Aradul Nou. Tata TEODOR, bunica FLORICA, unchiul NELU. (12442)

Tristă amintire pentru cel care a fost
ec. SABIN BĂLȚAT.
Rujița și Paul. (12479)

Se împlinesc 6 săptămâni de la trecerea în eternitate a celei care a fost
DAVID FLOARE.
Parastasul va avea loc azi, 27 aprilie 2002, ora 13, la Biserica Ortodoxă din Grădiște. Dumnezeu s-o odihnească! Familia îndoliată DAVID. (12460)

„În fața mea te-ai stins/Și greu mi-a fost să te privesc/Și sufăr foarte mult/Că n-am putut să te salvez". Se împlinesc 6 săptămâni de lacrimi și durere de când ne-am despărțit de iubitul nostru soț, tată, socru și bunic
JUNC IOAN.
Parastasul și slujba de pomenire va avea loc duminică, 28.04.2002, ora 12, la Biserica Ortodoxă Calea 6 Vânători. Veșnic îndurerate, familiile JUNC și RĂCHERIU. (12473)

Se împlinesc șase săptămâni de la trecerea în neființă a celei care a fost soție și mamă iubitoare
JIVA FLOARE
(mami Flori). Parastasul va avea loc la Biserica Ortodoxă UTA, duminică, ora 12.30. Soțul Marin și fiica Andreea. (11482)

Un buchet de flori și o lumânare pe mormântul mamei noastre dragi
ZAHARIE FLORICA
din comuna ȘEITIN, acum la Sfânta sărbătoare a Floriilor și la opt săptămâni de când ne veghează din ceruri. Dumnezeu să te odihnească în pace! Cu veșnica amintire a ta în suflet, copiii RAMONA și ADRIAN, soțul și mama soacră. (12491)

S-a împlinit un an de la decesul dragului meu soț, acela care a fost
VOLINTER IOAN,
pe care nu-l voi uita niciodată! Dormi în pace, suflet blând! Dumnezeu să-ți dea odihnă veșnică! Soția MARIA. (12490)

Se împlinesc 6 săptămâni de la trecerea în neființă a celui care a fost scumpul nostru soț, tată, socru și bunic
NISTOR SIMION.
Parastasul va avea loc la Biserica Ortodoxă din sat Andrei Șaguna, duminică, 28 aprilie 2002, ora 12. Familia veșnic îndurerată. (12504)

Se împlinesc șase săptămâni de la decesul iubitului nostru frate,
POPA DOREL.
Parastasul va avea loc duminică, 28 aprilie 2002, ora 11, la Biserica Ortodoxă din ZIMANDUL NOU. Familiile Moțiu și Strugari. (12506)

Se împlinesc 6 săptămâni de când bunul și dragul nostru soț, tată, socru și bunic
JUNC IOAN,
a plecat de lângă noi. Parastasul va avea loc, la Biserica Ortodoxă de pe Calea 6 Vinători, duminică,28 aprilie 2002, ora 12. Nu te vom uita niciodată! Dumnezeu să te odihnească în pace! Familia îndoliată. (12516)

Astăzi, se împlinesc 7 ani de la trecerea în neființă a scumpei noastre mamă, bunică și soacră
FRAȚILĂ CATIȚA,
care ne-a părăsit prea timpuriu. Mamă dragă, ești fericită că cel pe care l-ai iubit foarte mult și ți-a fost drag, nepotul tău
CRISTIAN
nu te-a lăsat singură ți-a urmat drumul spre veșnicie. Bunul Dumnezeu să vă odihnească în pace! Vă vom plânge neîncetat toată viața. Fiica și mama ANI, ginerele și tatăl PETRICĂ și fratele nepotul MARIUS-COSTEL. (12515)

SATLINE
A DESCHIS RESTAURANTUL
În ARAD, STR. ION ANTONESCU 2-4, BL. M7 - PARTER (Piața Mihai Viteazul)
PROGRAM ZILNIC 12 - 24 REZERVĂRI TEL. 228.616
LA PLAZZA

AUTO MDA

Cu ocazia Sfintelor Sărbători de Paşti adresăm

sincere urări de sănătate,

fericire şi o masă îmbelşugată

tuturor salariaților noștri,
colaboratorilor,
beneficiarilor
și prietenilor.

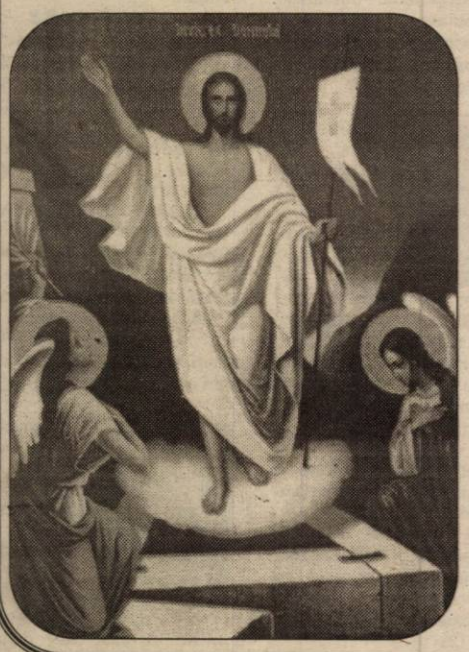

Hristos a înviat!

Director,
Martin Goroian
(1834435)

Dorim onoratei clientele, colegilor notari și juriști, prietenilor, tuturor colaboratorilor și cunoștințelor ca *Sărbătoarea Învierii Domnului să vă aducă multă sănătate, bucurii și împlinirea tuturor dorințelor, primăvară în suflete și creștinescul*

„Hristos a Înviat!"

BIROUL NOTARILOR PUBLICI

MOȚ ANGELICA
CRIȘAN MARCEL BUJOR
CIOIA MARIA
FLUERAȘ PETRU

De asemenea anunțăm onorata clientelă că

în perioada
1 mai 2002 - 7 mai 2002
ACTIVITATEA BIROULUI ESTE SUSPENDATĂ

urmând a fi reluată în programul obișnuit din data de 8 mai 2002.

(9397959)

Cu ocazia Sărbătorii Sfintelor Paști,
a Învierii Domnului nostru
Isus Hristos

s.c. *Lia Ardelean*

dorește salariaților
și tuturor arădenilor
Sărbători fericite!

HRISTOS
A ÎNVIAT!

Director,
Lia Ardelean

(2365814)

Marea Sărbătoare a Învierii Mântuitorului Isus Hristos ne oferă un deosebit prilej de a adresa

tuturor angajaților

S.C. Electrica S.A.
SDFEE Arad,

clienților şi colaboratorilor,

multă sănătate, fericire, bucurii şi întru toate bună sporire!

Fie ca lumina caldă a Sfintelor Paşti să ne călăuzească în linişte şi pace spre tot ce este mai bun în noi.

Hristos a înviat!

(2366195)

BANCA "TRANSILVANIA" S.A.
SUCURSALA ARAD,
Str. Unirii nr. 5-7,
Tel. 057/283.122
CUMPĂRAȚI CU MAESTRO ȘI CÂȘTIGAȚI...

ADEVĂRUL

Anul XIV, nr. 3596

Cotidian independent Arad

Luni, 29 aprilie 2002 • 16 pagini • 5000 lei • e-mail: adevarul@arad.ro; adv.pub@arad.ro

BRAT Publicație auditată în semestrul II 2000

Tiraj mediu zilnic vândut: 33.205

WEST BANK S.A.
Dobânzi practicate la disponibilități și depozite în lei pers. fizice și juridice începând cu data de 22.04.2002
1. Disponibilități la vedere 3%/an

Depozite	Pers. fizice Min. 500,0mii lei	Pers. jurid. Min.10,0mil.lei
1 lună	28%	28%
2 luni	29%	29%
3 luni	30%	30%
6 luni	32%	31%
9 luni	32%	32%
1 an	32%	32%

O FABULĂ PENTRU OFICIALITĂȚILE ARADULUI

Fabula **Racul, broasca și o știucă** ar trebui citită zilnic de către poporul român. Iar arădenii ar putea-o citi chiar de mai multe ori. Mă refer în speță la oficialitățile arădene.

Parcă niciodată aleșii noștri și numiții partidelor nu au fost mai dezbinați. Încercase pe vremea pe când era prefect senatorul A. Crăciun să-i adune pe parlamentari ca să mai stea de vorbă. N-au făcut ei mare lucru la adunarea lor (era să zic adunătură și nu cred că greșeam prea mult), dar măcar de ochii lumii se zicea că, iacătă, aleșii noștri au grijă de soarta Aradului, se adună, se sfătuiesc și pun și ei ceva la cale pentru ca Aradul să urce pe noi culmi de civilizație. Oricum, se mima o oarecare grijă pentru electoratul care i-a trimis în Parlament.

Obiceiul lui A. Crăciun a mai fost imitat de Gh. Pele. Cu rezultate catastrofale. La întâlnirea de la Prefectură dintre oficialitățile loco și parlamentari veneau câte unul, doi sau maximum trei parlamentari. Motivele absentării? Diverse. Amintesc doar, după cum anunțam chiar de la început, motivul principal: dezbinarea. Aș da doar un exemplu: între primarul Dorel Popa și fostul prefect Gh. Pele a existat o incompatibilitate funciară. Chiar dacă primarul Aradului nu era vizat pentru întrunirile de la Prefectură. Ceea ce era o greșeală evidentă, pentru că orașul Arad ar avea suficiente nevoi pe care niște parlamentari serioși - nu cum sunt cei care ne reprezintă acum - le-ar putea duce cu ei la București, încercând măcar să le rezolve pe unele. Cele care ar fi pe măsura puterilor lor.

Numai că ce te faci cu conlucrarea dintre cei care ne conduc loco și cei care ne reprezintă interesele la București? Această conlucrare este absolut inexistentă. Ba, mai mult, chiar și atunci când se întâmpla să se întâlnească, ai noștri se certau ca la ușa cortului. Sunt cunoscute disputele „fructuoase" dintre vicepreședintele C.J. Arad, Gh. Falcă și deputatul D. Zăvoianu.

I. IERCAN

(Continuare în pagina 5)

La sfârșitul săptămânii trecute, Aradul a găzduit

REUNIUNEA CLUBULUI INVESTITORILOR DIN VESTUL ȚĂRII

Pag. 6

Mobilier la comandă
Mochetă
Prețuri avantajoase
ARCADIA S.R.L.
Piața Soarelui bl. 603
Tel. 268.637

Nici o surpriză la Conferința Județeană PRM

GHEORGHE FEIEȘ A FOST ALES PREȘEDINTE CU UN SINGUR VOT ÎMPOTRIVĂ

● Prim-vicepreședinte este Pavel Răuț, de la Sântana ● Adrian Mureșan nu a avut loc nici în Consiliul Județean alcătuit din 85 de membri

Pag. 5

IMPORTANT

În ziarul de mâine vom publica *programele TV* pentru săptămâna 3-9 mai a.c.

„Bătrâna Doamnă" s-a poticnit:

UTA- APULUM ALBA IULIA 0-0

După joc, „centralul" Serea a fost lovit cu o sticlă aruncată din tribună

Foto: VIOREL MUSCA

Pag. 7

ARTERM a vrut să bage în pușcărie doi administratori nevinovați

Pag. 3

microcredit
MICROENTERPRISE CREDIT ROMANIA S.A.
RAPID CREDIT până la 5.000 DEM
BUSINESS CREDIT până la 25.000 DEM
INVESTMENT CREDIT până la 75.000 DEM
Finanțare internațională și tehnologie germană de creditare
Acum și în Arad
TIMIȘOARA: CALEA DOROBANȚILOR (COLȚ CU SIMION BĂRNUȚIU)
TEL./FAX: (056) 224.676, (056) 224.422
NOI DĂM CREDIT DEZVOLTĂRII TALE !
(2204950)

INFOTON
DEALER AUTORIZAT
Panasonic & Technics
Electrocasnice, Audio, Video, TV., Telecomunicații
str. Eftimie Murgu, nr. 74-76, tel./fax: 281800
magazin:
str. Lucian Blaga, nr. 2-4, tel./fax: 281595

ALGLASS
B-dul Revoluției nr.26-38 Tel: 338.244
Str. Roșiori Nr.26 Tel/Fax: 289.053
FERESTRE DIN PVC cu geam termopan
APARTAMENT 2 CAMERE - 499 EURO + FEREASTRA BAIE GRATUIT
APARTAMENT 3 CAMERE - 599 EURO + FEREASTRA BAIE GRATUIT

CALENDAR

◆ Astăzi, Soarele răsare la ora 6 și 14 minute și apune la ora 19 și 52 minute.

◆ Au trecut 119 zile din acest an. Au mai rămas 246 de zile până în anul 2003.

◆ ***Praznicul zilei:*** ***Biserica ortodoxă:*** Sf. Mc. din Cizic; Cuv. Memnon; ***Bis. greco-catolică:*** Sf. 9 Martiri din Cizic; Cuv. Memnon făcătorul de minuni; Sf. Ecaterina de Siena

Bine ați venit!

La Ineu: Dan Florina, Blidar Andrei Cosmin, Bene Sorinel Ionuț, Novacoviciuc Romeo.

La Chișineu-Criș: Mititi Darius.

Au plecat dintre noi!

Masa Etelka (1919), Albert Ecaterina (1947), Kalman Ferenc (1913), Adam Elvira Elena (1926), Teodorescu Ștefan (1911), Gal Teodor (1936), Romanescu Ion (1928), Laza Iagoda (1938), Iuga Ianoș (1943), Fliță Ioan (1934), Bodea Sofia (1930), Marc Elisabeta (1930), Ignușa Todosie (1929)

METEO

Vremea va fi predominant frumoasă în prima parte a intervalului și va deveni ușor instabilă în partea a doua. Cerul va fi variabil în cursul zilei, temporar noros în cursul serii și al nopții, când izolat va ploua slab. Vântul va sufla slab la moderat din sector vestic, cu intensificări de scurtă durată.

Temp min.: 20 la 22° C
Temp. max.: 9 la 11° C

Echipa de serviciu

GABRIELA GROZA
secretar de redacție

Bianca Felea,
Dina Rujan,
Ramona Vidulescu
tehnoredactare computerizată

Aurica Telcian,
Dacian Toduța
corectură

SĂPTĂMÂNA MARE

A fost ușor și, de ce nu, tentant, alături de El în Floriile tresăltând de entuziasmul facil al mulțimilor neorientate - refugiu comod pentru confortul oricărui spirit oportunist...

A fost însă nespus de greu pe Dealul Căpățânii, a-L privi de departe, așa cum sta acolo, spânzurat pe lemn, între cer și pământ - ca o incertitudine - strivit parcă de disprețul unei lumi întregi...

A fost de-a dreptul absurd să-L știi mort (ce suflet îl va mai fi crezut atunci fiu al lui Dumnezeu?) îngropat cu toate nădejdile veacurilor ce-L așteptaseră...

Dar a venit - trebuia să vină! - înfiorata Dimineață și Îngerul cu interogația sa, aproape reproș: „De ce căutați pe Cel Viu între cei morți?" - răsplata parcă șovăielilor noastre - iar apoi chemarea lui, căreia i-a urmat prăbușirea sau înălțarea, sau prăbușirea și înălțarea cu acel plin de fior: „Rabunni!" - descătușare și împlinire pentru toate Mariile din vecii vecilor...

PR. G. GOGAN

„PAȘTILE DOMNULUI, PAȘTILE"

Cu ocazia Marelui Praznic al Învierii Domnului, Consiliul Parohial al Parohiei Greco Catolice Arad Centru, aduce mulțumiri tuturor celor ce au contribuit la zidirea noii Biserici din strada Vicențiu Babeș nr. 4, persoane fizice sau juridice.

În semn de recunoștință - invităm pe toți iubitorii de Cristos să participe la slujbele ce vor avea loc în Săptămâna Mare, la această nouă Biserică, și ori când veți dori.

Bunul Dumnezeu să reverse harul Său Sfințitor asupra tuturor binefăcătorilor noștri, și, dorim pe această cale să invităm pe toți frații și surorile creștine „să participe activ la celebrările sacre ale Sfintelor Paști, pentru ca astfel, să creștem în credință și să vestim moartea și învierea Domnului până ce El Va veni" *(I Cor. 11, 26)*

Dorim, Sărbători Fericite tuturor binefăcătorilor noștrii.

„Cristos a Înviat"

Pr. Coriolan Mureșan, paroh

PROGRAM-ul pentru Săptămâna Mare a Sfintelor Paști în Biserica Greco -Catolică - str. Vicențiu Babeș nr. 4 - este:

Luneа Mare - Ora 9: Mânecatul (utrenie), Ceasurile; Ora 18: Sf. Liturghie Înainte Sfințită, Calea Crucii.

Marți - Ora 9: Mânecatul (utrenie), Ceasurile; Ora 18: Sf. Liturghie Înainte Sfințită, Calea Crucii.

Miercuri - Ora 9: Mânecatul (utrenie), Ceasurile; Ora 18: Sf. Liturghie Înainte Sfințită, Calea Crucii.

Joia Mare - Ora 9: Sf. Liturghie a Sf. Vasile îmbinată cu vecernia; Ora 18: Denia - Cele 12 Evanghelii

Vinerea Mare - Ora 9: Ceasul 1-9, „Se scoate Epitaful"; Ora 17: Punerea în mormânt, Ora 18: Prohodul Domnului.

(Se face înconjurul Bisericii cu Epitaf, iar la intrare credincioșii trec pe sub el, apoi se așează în Biserică pentru sărutat.)

Sâmbăta Mare - Ora 9: Sf. Liturghie a Sf. Vasile îmbinată cu vecernia; Ora 24: Învierea, la Biserica din str. Vicențiu Babeș nr. 4.

Duminică - Ora 10: Sf. Liturghie la Biserică, Învierea Domnului.

Zilnic mărturisiri și împărtășiri.

ÎN ATENȚIA BENEFICIARILOR DE AJUTOARE DE ÎNCĂLZIRE

Beneficiarii ajutoarelor bănești - pentru încălzirea locuințelor cu energie termică și gaze naturale - în contul lunilor ianuarie și februarie, sunt rugați să se adreseze centrelor special constituite de pe raza municipiului Arad, până în data de 15.05.2002 (excepție zilele 01-06 mai) pentru completarea și ridicarea borderourilor tip.

Solicităm aceasta pentru că, în situația în care aceste borderouri nu sunt completate și preluate în 2 exemplare (de Asociația de proprietari/locatari sau deținătorii de facturi individuale), Consiliul Local al Municipiului Arad este în imposibilitatea de a vira sumele de bani necesare furnizărilor de energie termică și gaze naturale la S. C. Arterm S. A. și S. C. „DISTRIGAZ-NORD" S. A. Tg. Mureș, sucursala Arad, iar cei în drept nu își pot realiza drepturile, decât cu mari întârzieri, comunică Direcția de Asistență Comunitară.

s.c. CLAS MOBEL s.r.l.
Arad, Str. Vasile Ureche nr. 34
Telefon 270.700, 093.178.496
EXECUTĂ LA COMANDĂ
MOBILIER
TAPIȚAT
Colțare de cameră
Canapele
Fotolii
Tabureți
(9396867)

Cursul valutar*

– VALORI ÎNREGISTRATE LA SFÂRȘITUL SĂPTĂMÂNII TRECUTE

Denumirea valutei	BNR	BCR		BRD		Banca Transilvania		Banca Agricolă		Bursa neagră	
		C	V	C	V	C	V	C	V	C	V
Euro	29924	29644	30222	29540	30070	29400	29940	29340	30100	29600	29900
Dolar S.U.A.	33371	33225	33425	33100	33500	33100	33380	33100	33480	33150	33350
Forint	123	117	127	119	126	117	124	119	126	123	125

UTILITARE

PIEȚE, TÂRGURI Astăzi este zi de piață la Curtici, Nădlac, Bocsig, Gurahonț, Moneasa, Pilu, Vladimirescu. Tot astăzi se organizează târg săptămânal la Gurahonț și Bârzava.

Mâine, marți, este zi de piață la Sebiș, Almaș, Apateu, Semlac, Sântana, Șilindia, Vârfurile.

FARMACII DE SERVICIU • Farmacia REMEDIUM Arad, B-dul Revoluției nr. 52-54. Program luni-vineri: 7,30-20,00, sâmbătă 8,00-14,00. Telefon 233195.Farmacia **„OMNIAFARM"**, Calea Aurel Vlaicu, Bl. Z28, cu program zilnic de la orele 8,00-22,00. Telefon 271724.

Farmacia **LIBRO PHARMA non stop** Calea Aurel Vlaicu 60-68 (lângă stadionul (UTA) telefon 212.992.

URGENȚE STOMATOLOGICE Cabinetul de pe str. Crișan (în spate la Gionelli) are program non-stop. Telefon: 253794. Cabinetul din B-dul Revoluției nr. 62, ap. 6, în perioada 1-6 mai asigură urgențe între orele 9,00-16,00. Telefon: 256665.

Cabinetul Stomatologic .din Calea Victoriei nr. 7 A asigură zilnic urgențe, inclusiv sâmbăta, între orele 10-15. Telefon 095.565.622.

Cabinetul stomatologic „KARIDENT", Alfa Bl. 65, sc. C, ap. 2, asigură urgențe zilnic între orele 21,00-24,00. Telefon 257560.

ÎNTRERUPERI DE CURENT **Luni:** (9-14) Vlaicu Bl 7, 8, 8, 10; **Marți:** (9-14) str. Roșiori blocuri, str. Ovidiu, 6 Vânători, Sălcuța, Cedrului

ADMINISTRAȚIA FINANCIARĂ Administrația Financiară a municipiului Arad: Asistență contribuabili (impozitul pe venitul global) - telefon 280633, 280733, int. 199 între orele 8,00-12,00. Informații suplimentare la www.finantearad.ro

TELEFON DE URGENȚĂ LA POLIȚIE: 955

Noile numere de centrală telefonică ale I. J. P. (Inspectoratul Județean de Poliție) Arad: 237.170; 237.803; 237.878; 237.887; 236.858.

Direcția 5 - la Arad

Marți, 30 aprilie a.c., Casa de Cultură a Sindicatelor va fi gazda unui spectacol organizat de Radio Contact. Invitată va fi cunoscuta formație Direcția 5, care va prezenta spectacolul „Povestea noastră", începând cu orele 20,00.

B.O.

ȘI INSTANȚELE ARĂDENE AU VACANȚĂ

În perioada 1-6 mai instanțele arădene vor fi în vacanță de sărbători. Judecătoria Arad nu va avea ședințe de judecată. Procesele în care s-au dat anterior termene în această perioadă au fost reprogramate.Tribunalul va fi și el în vacanță. Singura excepție este Secția comercială, care va ține ședințe de judecată în cauzele comerciale fixate, conform planificării.

D. SAVA

ACTUALITATEA CULTURALĂ

CONCERT CORAL

FILARMONICA DE STAT ARAD prezintă azi, 29 aprilie, la ora 19,00, în sala Palatului Cultural, CONCERT CORAL. În program: LUIGI CHERUBINI, RECVIEMUL ÎN DO MINOR. Dirijor: DAN GABRIEL PUI. La Pian: SORIN DOGARIU.

CONCERT DE PAȘTI

FILARMONICA DE STAT ARAD prezintă miercuri, 1 mai 2002, la ora 19,00 la sala Palatului Cultural

CONCERT EXTRAORDINAR DE PAȘTI

Dirijor: Dorin Frandeș, solist PHILIP WEBB - SUA
Dirijorul corului GHIZELA CHIRILOVICI
În program:
Giuseppe Verdi - Uvertura (La Forza del Destino); Giacomo Puccini - Donna non vidi mai (Manon Lescaut); Giacomo Puccini - Addio fiori to a sil (Madama Butterfly); Richard Wagner - Karfreitagszauber (Parsifal); Giacomo Puccini - E lucevan le stele (Tosca); Giuseppe Verdi - O tu che in seno agl'angeli (La Forza del Destino); Pietro Mascagni - Intermezzo (Cavalleria rusticana); Giacomo Puccini - Nessun dorma (Turandot); Ludwig van Beethoven - Hallelujah (Christ on the Mount of Olives); Giuseppe Verdi - Ingemisco (Requiem); Johann Sebastian Bach - Wir setzen uns mit Tränen nieder (Matthäus Passion); Georg Friedrich Haendel - Worthy is the Lamb; Amen (The Messiah); John Rutter - The Lord is my Shepherd; Ar. Bob Krogstad - Jesus paid it all; Ar. Bob Krogstad - Amazing grace (traditional American)

CINEMATOGRAFE

În municipiu:
Dacia: Bătălie pe role (SUA) 10; 12; 14; 16; 18; 20
Mureșul: Ora de vârf 2 (SUA) 10; 12; 14; 16; 18
Arta: Amen (SUA) 15; 17,30; 20
Sala Mică: Bandiții! (SUA) 15,30; 18,30
Progresul: Gladiatorul (SUA) 15;
Pact cu diavolița (SUA) 18
În județ:
Lipova: Mexicanul (SUA) 16
Toamnă la New York (SUA) 18

HOROSCOP

Luni, 29 aprilie 2002

Berbec (21.03-20.04). Vă veți bucura de o creștere a energiei și vă veți simți mult mai bine ca până acum.

Taur (21.04-20.05). În carieră, eforturile făcute mai de mult vor da roade și vi se vor recunoaște meritele.

Gemenii (21.05-20.06). Bătălia de la serviciu continuă. Vă veți acoperi de succes, argumentele dvs. vor fi cunoscute ca fiind bine gândite.

Rac (21.06.-22.07). În dragoste vă veți putea bucura de atenții deosebite din partea partenerului, care se va arăta mai curtenitor ca până acum.

Leu (23.07-22.08). Dragostea vă va preocupa intens. Este posibil să luați chiar săptămâna aceasta hotărârea de a vă căsători.

Fecioara (23.08-22.09). Veți lucra împreună cu jumătatea dvs. la prefecționarea legăturilor pe care le aveți.

Balanța (23.09-22.10). Nu trebuie să vă faceți probleme cu schimbările care se preconizează la serviciu pentru că ele vă vor avantaja.

Scorpion (23.10-21.11). Partenerul vă va susține în planurile pe care le faceți.

Săgetător (22.11-21.12). S-ar putea să întâlniți o persoană de sex opus care să vă placă mult.

Capricorn (22.12-19.01). Toate operațiunile secrete vă vor aduce realizări financiare.

Vărsător (20.01-20.02) Preocupările principale sunt legate de bani și de carieră. Din această cauză, efectiv nu mai aveți timp pentru partener.

Pești (21.02-20.03). Relațiile cu partenerii de afaceri nu sunt din cele mai fericite. Veți face față unor confruntări de opinii și nimeni nu știe ce va urma.

Trezește-te române! 100% Natural RED CHILI Tuică naturală de prune Ofertă specială la • Magazinul alimentar • Magazinul ZIRIDAVA ALTFEL

Ieri s-a deschis
OLIMPIADA NAȚIONALĂ DE ISTORIE

Faza Națională a Olimpiadei de Istorie se desfășoară la Arad, în perioada 28 aprilie - 2 mai 2002. Deschiderea festivă a avut loc ieri la Palatul Cultural.

Concursul propriu-zis este găzduit de Colegiul Național „Moise Nicoară", azi, 29 aprilie. La „Națională" participă 310 elevi din țară, din clasele VIII - XII, însoțiți de 40 de cadre didactice. Aradul este reprezentat la concurs de 9 elevi, ne informează prof. **Simona Stiger**, inspector de specialitate la ISJ Arad.

După concurs, se vor relaxa educativ, prin vizite în centrul istoric al Aradului, la mănăstirile Bodrog și Gai, prin excursii în județ. Nici, distracția nu este uitată din program -discoteca „Viva", strandul „Neptun", parcul dendrologic Macea. Festivitatea de premiere are loc în 2 mai, la ora 10,00, la Teatrul de Stat.

C.L.

„Primăvara Arădeană" începe cu un concert pe Strand

„Primăvara arădeană" este o acțiune a municipalității care se desfășoară în perioada 1 mai-8 iunie a. c. Pentru tot acest răstimp, Primăria Arad va organiza o serie de manifestări cultural-sportive.

Debutul „Primăverii Arădene" coincide cu deschiderea sezonului estival. Astfel, în data de **1 mai,** cu începere de la orele 21,00, pe Strand se va organiza un concert rock susținut de trupele IRIS, CARGO și SARMALELE RECI.

În calendarul „Primăverii arădene" este trecută și Ziua de **9 Mai** - Ziua Europei. Programul începe la orele **10,00**, cu depuneri de coroane la Monumentul Eroilor. După-amiază, organizatorii au stabilit următoarele: **orele 14,00** - Dezvelirea în Parcul „Europa" a lucrării de artă „Gânduri Europene; **orele 15** - concurs în fața „Palatului Administrativ cu tema „Armonia Turnului Babel" concursul este realizat în colaborare cu Palatul Copiilor Arad).

Pe parcursul întregii zile, de la orele **11,00 la 20,00,** la Casa de Cultură a Municipiului Arad se vor putea urmări filme cu „tematică europeană".

În broșura editată de CLM Arad și dedicată „Primăverii Arădene" sunt trecute toate evenimentele organizate până la data de 8 iunie - adică: maratonul Arad-Bekescsaba **(18-19 mai)**; Festivalul Euroregional al cărții și florilor **(24-25 mai);** Spectacol de marionete și concert de fanfare **(26 mai)** și Festivalul de Teatru Stradal **(7-8 iunie a. c.)**.

N. OPREAN

În ziua de Florii
ACCIDENT MORTAL LA PECICA

Ieri dimineață, în jurul orei 4,30, pe drumul DN 7, pe raza localității Pecica a avut loc un grav accident de circulație. Bedo Robert Endre de 25 de ani din Pecica, în timp ce conducea autoturismul Audi 100 cu numărul de înmatriculare BH 03 YRW pe direcția Arad - Pecica, din cauza neadaptării vitezei la condițiile de carosabil umed, a pierdut controlul volanului intrând pe contrasens unde s-a tamponat cu autoturismul Cielo cu numărul de înmatriculare HD 04 NNN condus regulamentar din sens opus de Bordea Sabin Radu de 32 de ani din localitatea Brad, județul Hunedoara. În urma impactului, Bedo Robert Endre a decedat pe loc, iar Bordea Sabin Radu a fost accidentat foarte grav și transportat la Spitalul Clinic Județean Arad.

O mușcătură de câine poate costa 50 milioane lei

● În Arad trăiesc câteva sute de câini periculoși neevidențiați

Până la intrarea în vigoare a ordonanței de urgență privind condițiile de deținere a câinilor periculoși sau agresivi (peste 15 zile), Asociația Chinologică din Arad se pregătește pentru luarea în evidență a exemplarelor prevăzute de lege.

GHEORGHE SCHILL, președintele Asociației Chinologice din Arad și vicepreședinte al aceleași structuri pe țară, estimează că, în momentul de față, în municipiul nostru există câteva sute de exemplare din rasele PIT BULL, BOER BULL, BANDOG și metișii lor. Noua reglementare legală prevede faptul că proprietarii sau deținătorii trebuie să-și înregistreze câinii la Poliție și Asociația Chinologică, cu o declarație care va conține: ● numărul de identificare al câinelui, aplicat prin tatuare sau microcip ● efectuarea vaccinării antirabice, rapelurilor și sterilizării ● încheierea unei asigurări de răspundere civilă pentru eventualele pagube.

Nerespectarea anumitor prevederi din lege se poate lăsa cu amenzi drastice. De exemplu, accesul câinilor din rasele amintite mai sus în locuri publice fără botniță și lesă, se sancționează cu o amendă de până la 100 milioane de lei.

În cazul în care câinii agresivi atacă și produc vătămări prin mușcătură sau prin orice alt mod, unei persoane sau unui animal domestic, proprietarii sau deținătorii temporari se sancționează cu amendă cuprinsă între 30 și 50 milioane de lei.

C. TRIF

Foto: **VIOREL MUSCA**

La Curtici a fost reținut
UN TURC CU PAȘAPORT BELGIAN FALSIFICAT 100%

La punctul de trecere al frontierei Curtici s-a prezentat la ieșirea din țară cetățeanul turc Velik Tahir, care a prezentat polițiștilor de frontieră un pașaport belgian. După un control amănunțit s-a constatat că documentul belgian era contrafăcut în totalitate, turcului întocmindu-i-se dosar penal pentru fals privind identitatea și tentativă de trecere ilegală a frontierei.

R. M.

URMĂRIT GENERAL - PRINS LA BORȘ

Metodele folosite de unele persoane pentru a ieși din România sunt de cele mai multe ori ciudate, și tot de atâtea ori încercările acestora eșuează. La fel s-a întâmplat și în cazul lui Gabriel Both, care a trecut în Ungaria, în zona Borș, județul Bihor, prin spatele coloanei de autocare. Acesta avea pașaportul reținut deoarece mai încercase odată să ajungă în Ungaria prin aceeași metodă. Și de această dată a fost prins de autoritățile maghiare și returnat în România, ocazie cu care s-a stabilit că G. Both este dat în urmărire generală pentru că se sustrăgea executării unui mandat de detenție. După ce i s-a întocmit dosar penal pentru trecere ilegală a frontierei, urmăritul a fost predat în custodia I. J. P. Arad.

R. M.

ÎN ATENȚIA VETERANILOR M.I.

FILIALA JUDEȚEANĂ ARAD A VETERANILOR DE RĂZBOI DIN MINISTERUL DE INTERNE anunță Veteranii de Război aparținând Ministerului de Interne Filiala Județului Arad, care nu au primit până în prezent Medalia „CRUCEA COMEMORATIVĂ A CELUI DE AL DOILEA RĂZBOI MONDIAL" 1941-1945, să se prezinte la Filiala Județului Arad M.I. (la sediul Poliției) cu legitimația de Veteran, pentru întocmirea formelor legale.

Președinte Filială
Col. (r) ȚUCUDEAN IOSIF

Ieri, la Casa de Cultură a Sindicatelor
CONGRES SPECIAL DE O ZI AL MARTORILOR LUI IEHOVA

Primele grupuri de Martori ai lui Iehova s-au format pe Valea Mureșului, în anii 1922-1923, iar în orașul Arad s-au constituit în 1930 (între primii organizatori se numără Traian Grigorescu și Gheorghe Goronovici).

În 1949, pe baza hotărârii Ministerului Justiției, semnată de Avram Bunaciu, activitatea Martorilor lui Iehova a fost interzisă în toată țara. Cu toate că mulți martori au fost arestați, întrunirile religoase s-au ținut ilegal, în case particulare. Tipografiile funcționau și ele ilegal și cu toate cercetările făcute de autoritățile de atunci, nu au fost descoperite niciodată.

Anul 1990 i-a găsit pe Martorii lui Iehova din Arad în plină activitate, „numărul membrilor crescând mereu, în urma predicării veștii bune a Regatului lui Dumnezeu".

După obținerea aprobărilor Ministerului Cultelor și a Primăriei municipiului a fost construită, pe str. Ioan Fluieraș nr. 4, o frumoasă clădire destinată întrunirilor celor șase congregații ale Martirilor lui Iehova din orașul Arad.

Numărul membrilor acestor congregații este în prezent de peste 600 de persoane. Ei, împreună cu frații din județ s-au întâlnit ieri la Casa de Cultură a Sindicatelor, într-un congres special de o·zi cu tema „Supuneți-vă lui Dumnazeu dar opuneți-vă Diavolului".

Programul, care a început la orele 9,55, a cuprins cuvântări instructive - „Supunerea față de Dumnezeu într-o lume aflată în sclavie", „Să manifestăm supunere sfântă în familie", „Ce înseamnă că ne opunem Diavolului", „Tineri care trag foloase din supunerea sfântă" etc.-, dedicare și botez, rezumatul „Turnului de veghere", rugăciuni și cântări.

„Congresul de astăzi (n.n. ieri) -ne-a spus Ioan Bodran - este o sărbătoare care își are originea din antichitate și cu această ocazie Martorii lui Iehova se instruiesc, fraternizează și își manifestă iubirea, calitate ce stă la baza credinței."

V. FILIP

Vernisaj

Mâine, 30 aprilie a.c., orele 18, la Galeria de artă „Delta" va avea loc vernisajul expoziției personale de pictură, grafică și obiect, Vasile Tolan din Cluj.

ARTERM a vrut să bage în pușcărie doi administratori nevinovați

Totul a început în urmă cu cinci ani. După ce ARTERM a verificat listele de cheltuieli la două asociații de locatari din Vlaicu, a concluzionat că acestea nu corespund cu numărul persoanelor din bloc. Prin urmare, administratorii sunt de vină. Drept pentru care, în 1997, ARTERM depune două plângeri penale împotriva celor doi administratori. Oamenii sunt chemați în judecată pentru că au creat ARTERM-ului o pagubă de un milion de lei, la vremea respectivă.

În același an, în referatul Poliției se propune trimiterea în judecată a celor doi pentru săvârșirea infracțiunilor de fals și înșelăciune.

Câteva luni după aceea, o instanță de la Judecătoria Arad stă strâmb și judecă... după referatul Poliției, în baza căruia s-a făcut rechizitoriul. Prin sentință penală, cei doi administratori sunt condamnați la un an de închisoare pentru fals și la trei ani de detenție pentru înșelăciune. Prima infracțiune a fost grațiată între timp, dar a doua era cu executare.

„La examinarea dosarului în ședința săptămânală de analiză, mi-am dat seama că instanța a dat o hotărâre netemeinică. Prin urmare, am declarat apel la Judecătoria Arad. Motivele pentru care am procedat astfel le-am expus pe 20 de pagini", ne-a declarat dl. **Sabin Mariș**, prim-procuror adjunct la Parchetul de pe lângă Tribunalul Arad.

La 3 august 1998, Tribunalul Arad admite apelul. Mai mult, desființează sentința de condamnare a celor doi administratori, trimițând dosarul la prima instanță, adică la Judecătoria Arad.

În data de 21 septembrie 1998, Judecătoria Arad a dispus restituirea cauzei la procuror. Evident, dosarul ajunge din nou în mâinile Poliției. După trei ani și jumătate, mai precis în data de 22 februare 2002, Poliția propune scoaterea de sub urmărirea penală a celor doi. La 14 martie 2002, un procuror constată că în cauză nu există săvârșirea vreunei infracțiuni de către administratori.

„Ce-au omis cei de la ARTERM, Poliția și prima instanță: Administratorii (n. r.: cărora nu le dăm nume din motive lesne de înțeles) primeau de la fiecare familie comunicări cu privire la numărul de persoane. Nu făceau ei înșiși constatarea câte persoane stau în apartamentul X. În plus, ARTERM și-a recuperat «paguba», deoarece au plătit ceilalți consumatori o sumă infimă în locul celor două blocuri «rău-platnice», să zicem", a conchis dl. Șabin Mariș.

NICOLAE OPREAN

Liceul Pedagogic, partener în programul COMENIUS 1

La sfârșitul săptămânii trecute, Liceul Pedagogic „D. Țichindeal" a primit vizita profesorilor reprezentând școli din Anglia, Germania, Suedia și Letonia, țări partenere în programul Comenius 1. Acest program educațional este finanțat de Uniunea Europeană și se intitulează „Să ne autodescoperim ca tineri cetățeni ai Europei unite". Pentru o mai bună cunoaștere a activității din școala lor, elevii claselor I-VI și profesorii lor au pregătit oaspeților un program artistic inspirat din tradițiile culturale locale. „Scopul nostru este de a ne solidariza eforturile pentru a clădi Europa unită de mâine, în cuprinsul căreia tânăra generație să se manifeste plenar" - ne-a declarat prof. Doru Bogdan, directorul Liceului Pedagogic „D. Țichindeal".

C.L.

Un copil de doi ani a incendiat o Dacie

Un autoturism Dacia 1310 cu numărul de înmatriculare 2 - SB - 9335 a luat foc, sâmbătă, pe strada Dorobanților, nr. 66. Incendiul a fost produs de un copil care s-a jucat cu chibriturile.

Ion Gabor, un copil în vârstă de doi ani, a luat din casa unde locuia, o cutie de chibrituri. A ieșit afară și s-a ascuns după o mașină parcată pe stradă unde a scăpărat un chibrit. Cum lângă autoturism erau materiale combustibile acestea s-au aprins și flăcările au cuprins și un autoturism Dacia.

Proprietarul Ludovic Rostaș a anunțat pompierii care, ajunși la fața locului, au reușit să stingă incendiul. Valoarea bunurilor distruse se ridică la peste șapte milioane lei.

N. BODRAN

La Turnu

Doi sibieni, prinși la 1500 de metri de Ungaria

La punctul de trecere al frontierei Turnu, o patrulă de supraveghere și control a depistat la circa 1500 de metri de linia de frontieră pe Paul Măghirean și Eduard Călinovici, ambii din Mediaș, județul Sibiu. După ce au fost prinși în mijlocul câmpului și întrebați de sănătate, cei doi au declarat că doreau să ajungă în Ungaria la muncă, fără a avea însă asupra lor vreun act de identitate.

„Ciobănașilor" li s-a întocmit dosar penal pentru trecere ilegală a frontierei.

R. M.

„Papa senegalezu" a forțat până la unguri!

Autoritățile maghiare au returnat un cetățean senegalez care a fost prins după ce a trecut granița ilegal în Ungara, prin zona localității Nădlac. Papa Tamhir a primit cadou un dosar penal pentru trecere ilegală a frontierei, acesta mai având o tentativă asemănătoare cu circa o lună în urmă. Din nefericire pentru „Papa senegalezu'" acesta nu va reuși în scurt timp să ajungă în vest. Cel puțin, nu legal.

R. M.

Hristos în școală - cunoaștere și trăire

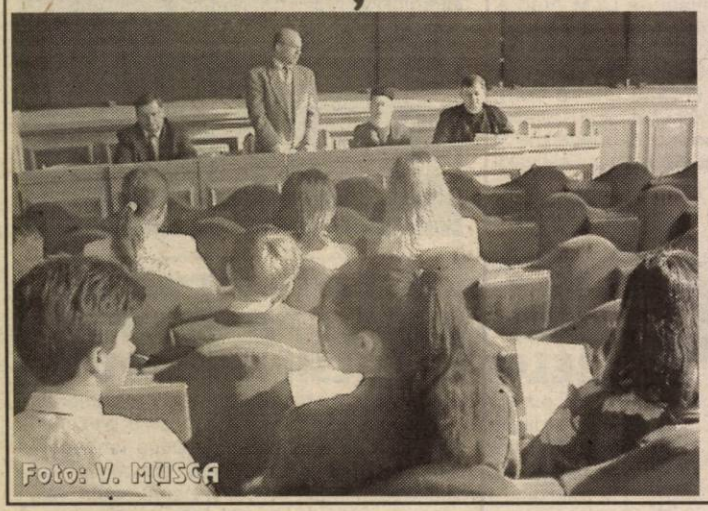

Foto: V. MUSCA

La Colegiul Național „Moise Nicoară" s-a desfășurat, zilele trecute, prima sesiune de comunicări științifice a elevilor, pe teme de religie.

Acest eveniment a fost onorat de prezența P.S. dr. Timotei Seviciu, episcopul Aradului, care a rostit un cuvânt de binecuvântare făcând referință la marele praznic al Sfintelor Paști.

Sesiunea s-a desfășurat pe două secțiuni: gimnaziu (moderatori - pr. Vasile Pop, consilier cultural al Episcopiei și prof. Florin Sirca, Liceul Pedagogic) și Liceu (moderatori - prof. Ioan Stan, inspector I.S.J. și prof. Dorina Trandafir de la Liceul de Artă Arad). După prezentarea celor peste 40 de referate comisia - din care au făcut parte P.S. Episcop Timotei, prof. Pavel Sârbu, inspector general la I.S.J., pr. Vasile Pop, prof. Ioan Stan, prof. Florin Sirca și prof. Dorina Trandafir - a acordat premii și diplome de participare.

De asemenea, în cadru festiv au fost premiați și laureații la faza națională a olimpiadei școlare la discipline teologice și profesorii care i-au pregătit.

„Educație pentru viață"

A noua etapă a concursului „Educație pentru viață" (faza pe municipiu), s-a desfășurat, recent, la Școala Generală nr. 21 „Aurel Vlaicu". La fel ca în fiecare an, întrecerea a fost organizată de către Inspectoratul Școlar Arad, Poliția Rutieră Arad, A.R.R. (Autoritatea Rutieră Română), A.C.R. (Automobil Clubul Român) și U.N.T.R (Uniunea Națională a Transporturilor Rutiere din România).

Au concurat echipaje din clasele III - VIII de la nouă unități de învățământ: Școala „Andrei Șaguna", Școala Generală nr. 20, Școala Generală nr. 4, Școala Generală nr. 1, Școala Generală nr. 18 „Avram Iancu", Școala Generală nr. 11, Școala Generală nr. 10, Școala Generală nr. 22 și Școala Generală nr. 21 „Aurel Vlaicu". Această activitate a fost concepută pentru ca cei mici să înțeleagă importanța respectării regulilor de circulație și a comportamentului în traficul rutier. Probele au constat în: teorie - cunoașterea și respectarea regulilor de circulație, practică - într-un teren, marcat cu ajutorul Gospodăririi Comunale în parcul Școlii Generale nr. 20, concurenții trec cu bicicletele printre jaloane, peste punte, printre bare mobile etc., iar a treia și ultima probă, de îndemânare - depanarea unei biciclete.

Locul I a fost ocupat de către echipajul Școlii Generale nr. 20, locul II de echipajul Școlii Generale nr. 10, iar pe cel de-al treilea loc s-a situat echipajul Școlii Generale nr. 18 „Avram Iancu".

Premiile au fost oferite de către organizatori și din câteva sponsorizări și au constat în materiale necesare activității școlare în valoare de trei milioane lei. Elevii clasați pe primele trei locuri vor merge mai departe la faza pe județ ce va avea loc la Chișineu Criș în data de 24 mai. Concursul va continua în perioada de 31 mai - 2 iunie, când câștigătorii fazei pe județ vor participa la faza interjudețeană.

Foto: AL. MARIANUȚ

„Concursul este educativ. Asta se dovedește și prin faptul că în județul Arad numărul accidentelor în care sunt implicați copii s-a redus", declară prof. **Corneliu Crișan** - inspector școlar pentru consilierea activității educative și extrașcolare la Inspectoratul Școlar Arad.

NADIA BODRAN

Și de Florii

Piața auto a fost vizitată!

Cu toate că duminică s-au sărbătorit Floriile, în Piața auto au fost prezenți atât comercianți cât și vizitatori...

Mașini străine: Audi 80 (1990) - 4600 $; VW Passat 1,9 TDI (1998) - 13.000 $; Ford Mondeo (2001) - 14.900 $; Opel Casa (2001) - 7.400 $, Opel Vectra (1996) - 8200 $; VW Golf (1993) - 5800 $; BMW 316 (1997) - 10000 Euro; Opel Frontera - 10.800 $; Renaut Laguna (1995) - 6750 $; BMW 525 (1988) - 3200 Euro; Opel Omega (1998) - 16.800 $; VW Golf III (1994) - 6000 $; Mercedes C 220 (1999) - 18.900 $

Mașini românești: Dacia 1310 (1987) - 850 $; Dacia Break 1310 TLX (1991) - 900 $; Dacia 1310 (1989) - 990 $; Dacia 1310 TX (1991) - 1000 $; Dacia 1310 L (1995) - 1750 $; Dacia 1300 (1992) - 1500 $; Dacia 1310 (1989) - 1000 $; Dacia 1310 S (1985) - 950 $; Dacia 1310 (1983) - 1100 $.

Așadar, cu toate că duminică a fost o sărbătoare importantă, comercianții de automobile au preferat să-și încerce norocul și să facă un ban. Pentru aceia care și-au sărbătorit ziua de nume, evenimentul a fost serbat cu bere și mici în piață, „colegii de breaslă" exprimându-și entuziasmul de fiecare dată când unul „de-al lor" mai venea cu câteva doze de bere sub brat...

R. M.

Trei irakieni în Câmpia Panonică ...

Organele de frontieră maghiare au predat trei cetățeni irakieni care au trecut în Ungaria peste câmp. Aceștia au intrat ilegal în România, la date diferite, unde au depus cerere pentru statutul de refugiat. După ce s-au găsit „neamuri", Al Husserini Salam (34 ani), Seruani Jamal (25 ani) și Al Balak Suarasi (28 ani) s-au hotărât să ajungă în Câmpia Panonică în același mod în care au ajuns pe tărâm românesc, adică ilegal. Pentru asta au venit la Arad cu trenul, iar de aici au prins o ocazie până la Curtici. Cum acest oraș se află doar la o aruncătură de băț de Ungaria, cei trei au luat-o la picior peste fâșie...

R. M.

Loto „6/49" din data de 28.04.2002

38, 3, 6, 12, 43, 40

NOROC 4381305

LUNI, 29 APRILIE 2002

TVR 1

7,00 Jurnal de dimineață
7,30 Strict necesar. Magazin matinal
8,30 Bravo, bravissimo! - rel.
10,00 Surprize, surprize - rel.
12,30 Teleenciclopedia - rel.
13,30 Spectacolul lumii - rel.
14,00 Jurnalul de prânz
14,30 Istorie polemică
15,00 Pro Patria
16,00 Kronika
17,30 Interes general:Piața și banii
18,30 Careul de aur
19,10 Avanpremieră. Știri. Sport
19,20 Istoria fotbalului
20,00 Jurnal. Meteo. Sport
20,45 Curat Caragiale! Parol!
20,50 Iartă-mă!
(●) 21,50 Orașul îngerilor - s.
22,45 Față în față
23,45 Jurnalul de noapte
0,00 Memorialul durerii
0,45 Marele jazz
1,45 Jurnal. Meteo. Sport
2,30 Curat Caragiale! Parol!-rel.
2,35 Interes general - rel.
3,35 Iartă-mă!-rel.

TVR 2

7,35 Flipper și Lopaka - s. rel.
8,00 Kideo - s.
8,30 Cafeaua de dimineață
9,30 Piatra magică - s. rel.
10,05 Zona crepusculară - s. rel.
10,30 Tată, am încurcat-o! - s.
10,55 Veni, video, vici!
11,10 Reptile - rel.
12,10 Muzică populară
12,30 Avocați și asociați - s.
13,25 Știri
13,30 Medalion de ... Florii - rel.
14,00 Desene animate
15,15 Toți, împreună
16,05 Cronici votive - rel.
16,35 Oprirea obligatorie
17,00 Destine
17,25 Răscruci
17,55 Știri
18,00 Știri regionale
18,30 Teleaudiența
19,30 Românii de lângă noi
19,55 Fețe
20,00 Palete
20,30 Zona crepusculară - s.
21,00 Reforma la bani mărunți
21,30 Telejurnal
2 00 Puls 2002
22,30 Teatru liric: Recitalurile Mariei Callas la Hamburg în anii 1959 și 1962
0,30 Minutul 91- rel.
3,30 Telejurnal - rel.
3,00 Kideo -s. rel.
3,25 Teatru liric - rel.

PRO TV

7,00 Teo - rel.
* Omul care aduce cartea
8,00 Știrile Pro Tv - Ziarul dimineții tale
9,00 Tânăr și neliniștit - rel.
9,45 Lanțul slăbiciunilor - rel.
(●) 10,45 Râdeți cu oameni ca noi! - rel
12,00 Anno Domini - dramă, SUA, 1985 - prima parte
(●) 14,00 Impact nimicitor - SF, SUA, 1998
16,10 Tânăr și neliniștit - s.
17,00 Știrile Pro Tv
* Vremea * Europa pur și simplu delicioasă
17,45 Teo
19,00 Știrile Pro TV
* Sport * Vremea
20,00 Urmărire generală
(●) 21,00 La bloc
(●) 21,30 Ca$$a Loco
22,00 Știrile ProTv
(●) 22,30 Familia Bundy - s.
22,55 Ro
* X și Zero
23,00 Sub semnul întrebării cu Adrian Păunescu
1,00 Știrile Pro Tv
1,15 Marcă înregistrată
(●) 2,00 Povești paralele - dramă, M. Britanie, 2000

TV ACASĂ

7,45 Căsuța poveștilor - rel.
8,15 Povești adevărate - rel.
9,00 Maria Belen - rel.
* Căsuța poveștilor - rel.
10,15 Vei fi a mea, Paloma! - s.rel.
11,50 Mariu - s. rel.
12,45 Salome - s.
13,40 Petrecerea - rel.
15,00 Dreptul la viață - s.
15,50 Căsuța poveștilor
16,00 Fiorella - s.
17,30 Taina din adâncuri - s.
18,30 Maria Belen - s.
19,30 Povești adevărate
* Vremea de Acasă
(●) 20,00 Vei fi a mea, Paloma! - s.
(●) 21,00 De 3 x femeie
22,00 Salome - s.
22,55 Dragoste și putere - s.
23,25 Povești adevărate - rel.
0,00 Fiorella - s. rel.
1,30 Sânge din sângele meu - s.
(●) 2,10 De 3 x femeie - rel.
3,10 La casa de vis - rel.

HBO

8,00 Ultima cursă - acț., SUA, 2001
9,35 Carte verde - dragoste, SUA, 1991
11,20 Povestea lui Arturo Sandoval - biografic, SUA, 2000
13,20 Ioana D' Arc - istoric, Franța, 1999
15,55 Afaceri neterminate - dragoste, SUA, 1999
17,50 Pușiul - comed., SUA, 2000
19,30 Pe platourile de filmare
20,00 Mica învățătoare - dramă, China, 1998
21,50 Camarazi de război - s. - 2 ep.
23,55 Iubire dincolo de moarte - dramă, SUA, 2000
1,40 Nu mă cheamă Gary - comedie neagră, SUA, 1999

PRIMA TV

7,00 Luna sălbatică - s. rel.
8,00 Zid. Emisiune matinală
12,55 Clip Art
13,00 HIT 40 - rel.
14,00 Des.animate
14,30 Levintza prezintă - rel.
15,00 Filmul și televiziunea - rel.
15,30 Viper - s.
16,30 Luna sălbatică - s.
17,30 M.A.S.H. - s.
18,00 Focus
19,00 Camera de râs
19,30 Real TV
20,00 Vrei să fii miliardar?
21,00 Cyborg 3 - acț., SUA, 1995
23,00 Focus Plus
23,30 M.A.S.H. - s. rel.
0,00 Viper - s.
0,55 Clip Art - rel.
1,00 Camera de râs - rel.
1,30 Focus Plus - rel.

TELE 7 ABC

7,35 Știri
7,50 Videoclipuri
10,00 Tentații - rel.
11,00 **Serial** - s. rel.
12,00 Documentar
13,00 Videoclipuri
14,00 Între oglinzi paralele - dramă, România, '78
15,10 Documentar -rel.
15,35 Videoclipuri
16,00 Reportaj 7 abc -rel.
17,00 Documentar
17,30 Serial - s.
18,30 Telejurnal
19,00 Documentar
19,25 Pronosport
19,30 As show - rel.
20,30 Imposibila iubire - dramă, România, 1983
23,00 Documentar
23,30 Știri. Sinteza zilei
23,45 Videoclipuri

ANTENA 1 – TV ARAD

6,30 7 zile - rel.
7,00 Observator
* Sport
8,00 Cafeaua cu sare
9,00 7 zile TVA (retrospectiva știrilor locale) - rel.
10,00 Hoțul din Bagdad - f.rel.
12,00 Te voi iubi mereu - s.
13,00 Știrile amiezii
13,15 Academia vedetelor - rel.
16,00 Magazin sportiv: Fotbal: UTA - Apullum Alba Iulia - rezumaz
16,30 Publicitate, Promo
16,45 Știri TVA
17,15 Soledad - s.
19,00 Observator
19,50 Sport
19,58 Meteo
(●) 20,00 Robocop I - acțiune/SF, SUA, 1987
21,57 Publicitate, Promo
22,00 Observator
22,15 Știri TVA
22,30 Marius Tucă Show
(●) 23,30 Iubirea n-are vârstă - dramă, Canada, 1989
1,30 Observator - rel.
2,30 Zile din viața noastră - 2 ep.

TV RCS

8,30 Cafeaua de dimineață
9,30 Desene animate
10,00 Program religios - rel.
10,30 Radical power - comedie
11,00 Retrospectiva 7 x 7 - rel.
12,15 Trei destine - s.
13,00 Apărătorii - film
14,30 Animalele fraților Kratts - doc.
15,00 Videoclipuri
15,15 Trei destine - s.
16,00 Vânătorul american - doc.
16,30 Videoclipuri
16,45 Life magazin
18,15 Știrile RCS
19,00 Hit Squad - comedie
19,50 Videoclipuri
20,00 Microb - informativ
22,00 Știrile RCS2
22,35 Campionul ucigaș - film
(■) 24,00 Erotica

Redacția Adevărul nu își asumă răspunderea pentru modificările ulterioare intervenite în programele Radio - TV

Nici o surpriză la Conferința Județeană PRM

GHEORGHE FEIEȘ A FOST ALES PREȘEDINTE CU UN SINGUR VOT ÎMPOTRIVĂ

Conform previziunilor, la Conferința Județeană Extraordinară a PRM Gheorghe Feieș a câștigat fără probleme funcția de președinte al organizației județene a PRM. Din totalul de 296 de voturi, Feieș a avut unul singur împotrivă! După cum anticipam, Adrian Mureșan nu a candidat la nici o funcție și nu a protestat nici măcar atunci când a aflat că nu a fost propus de către comisia de propuneri nici măcar pentru unul din cele 85 de locuri din Consiliul Județean. Deși se putea autopropune, nu a făcut-o și nici din sală nu l-a propus nimeni.

Petru Roșca, un Cozmin Gușă al PRM

În afară de secretarul executiv Petru Roșca, de la București nu a mai venit nimeni. Deși în aparență molcom, Roșca a condus lucrările „cu o mână de fier", pedalând pe necesitatea respectării disciplinei și a prevederilor statutare. Toate comisiile, inclusiv comisia de propuneri și comisia de numărare a voturilor au fost validate de către delegați în formula propusă, fără să se mai facă din sală alte propuneri. Nu s-a făcut nici o propunere în plus față de lista comisiei, deși Roșca a insistat că oricine poate să se autopropună sau să facă propuneri pentru Consiliul Județean. Au răsunat câteva proteste doar pentru faptul că unii delegați nu s-au regăsit pe listă, dar Roșca și Feieș i-au lămurit imediat că este vorba doar despre o completare a Consiliului Județean, cei care au fost aleși la precedenta Conferință Județeană rămânând pe locurile lor. Acesta a fost de fapt argumentul forte al lui Feieș. **„Nu schimbăm pe nimeni, nu ne răzbunăm pe nimeni. Avem în față o muncă extraordinar de grea și de aceea am lărgit Consiliul Județean și Biroul Executiv Județean. Am făcut acest lucru și pentru faptul că organizația a crescut foarte mult în ultima perioadă."**

„Cine muncește ori e prost ori nu gândește"

După citirea raportului de activitate (Gheorghe Feieș) și a planului de măsuri (Pavel Răuț), au început dezbaterile, la cuvânt fiind înscriși 17 delegați. În general, discursurile au fost ponderate, decibelii crescând doar atunci când vorbitorii se refereau la UDMR, veșnicul „cal de bătaie". Evident, toți au recunoscut că Statuia Libertății este o operă artistică de valoare, dar nu îi reprezintă pe români. Tot evident, nu puteau lipsi protestele la adresa protocolului PSD-UDMR, mai ales pe plan local.

● S-a demonstrat foarte clar că Feieș știe să-și convingă oamenii: nimeni nu i-a blamat pe soții Mureșan, doar câțiva făcând referiri la libertatea de a pleca din partid a celor care nu respectă disciplina și nu vor să muncească. Nici măcar Iosif Crețiu sau Simion Abrudan nu i-au înfierat pe cei doi. Crețiu și-a exprimat convingerea că Gheorghe Feieș pe care „l-am cunoscut de la televizor" a demonstrat că va fi președintele potrivit pentru PRM și se va elimina deviza „la noi, cine muncește ori e prost, ori nu gândește", în sensul că domnia-sa a muncit mult și nu a fost răsplătit cu o funcție la nivelul conducerii județene. (De această dată, lucrurile s-au schimbat, Crețiu fiind ales vicepreședinte, iar Abrudan, secretar).

Validări pe bandă rulantă

Luările de cuvânt au fost întrerupte în câteva rânduri pentru a se da citire rapoartelor comisiilor. (Din acest punct de vedere organizarea a fost bună, neînregistrându-se timpi morți). Toate rapoartele au fost validate cu unanimitate de voturi, ca și propunerile; Conferința județeană a fost statutară, fiind prezenți 296 de delegați din totalul de 333 desemnați în urma desfășurării Adunărilor Generale la 44 de organizații și Conferințe Municipale Lărgirea Consiliului Județean la 85 de membri și a Biroului Executiv Județean la 23.

„Conferința Județeană s-a desfășurat în cel mai democratic și statutar mod" (Adrian Mureșan)

Adrian Mureșan a luat cuvântul spre final. Deși a spus că **„sunt dezamăgit de faptul că nu am fost considerat destul de bun pentru a fi măcar între cei 85"** și că „știu că s-au dat telefoane ca să nu fiu inclus pe listă", Mureșan a declarat că **„sunt mulțumit că această conferință județeană s-a desfășurat în cel mai democratic și statutar mod"**. După ce a coborât de la tribună, Mureșan ne-a declarat: **„Dacă dl. Feieș consideră că nu voi putea face parte din echipa domniei sale, deși i-am oferit și îi voi oferi sprijnul, nu am ce să comentez. Continui să-mi văd de treabă. Începând de luna viitoare, în calitate de vicepreședinte la nivel național al OTRM, voi începe să bat țara. Sunt membru al Consiliului Național și îmi voi face datoria (...) Nu voi pleca din partid decât în două situații: dacă voi fi exclus de către Biroul Permanent Național sau dacă Vadim Tudor părăsește PRM."**

Răuț a fost considerat... bun de „prim"

La sfârșitul Conferinței Județene s-a cântat „Mulți ani trăiască!" pentru noii aleși: **Președinte:** Gheorghe Feieș, **Prim-vicepreședinte:** Pavel Răuț (care a venit de la Sântana cu 66 de delegați); **Vicepreședinți:** Gheorghe Mâneran, Iosif Crețiu, Eugen Moroșteș, Fibia Gazdovici, Petru Rusanda, Ovidiu Gavra. În Biroul Executiv Județean au mai fost aleși 7 secretari, un trezorier și 7 membri, președinții organizațiilor de tineret și de femei fiind membri de drept. Așadar, vrând-nevrând, s-a cântat „Mulți ani trăiască!" și pentru Mihaela Mureșan, care este președinte al organizației de tineret. Din păcate, nu a fost prezentă...

„Eu sunt președinte!"

Gheorghe Feieș a mulțumit delegaților pentru încrederea acordată și și-a exprimat **„hotărârea fermă de a duce la bun sfârșit toate sarcinile"**, împreună cu „familia reîntregită" (adică echipa aleasă), adăugând că **„nu am probleme personale sau animozități cu nimeni din PRM (...) Fiecare are șansa lui, dar trebuie să avem raporturi corecte. Legătura cu conducerea superioară de partid o ține președintele. Eu sunt președinte! (...) Dacă sunt probleme deosebite, trebuie să știu eu, trebuie să știe Biroul Executiv Județean și Consiliul Județean. Trebuie să se respecte ierarhia (...) Persoanele care nu respectă disciplina de partid și statutul vor fi excluse din partid."**

Aplicarea directivelor

Secretarul executiv Petru Roșca s-a declarat mulțumit de desfășurarea Conferinței Județene, adăugând că **„nu trebuie să tolerați nimănui lipsa de activitate, gălăgia, încercările de destabilizare. Trebuie luate măsuri împotriva celor care nu se integrează și nu respectă statutul."** La plenara care trebuie să aibă loc până la sfârșitul lunii mai, vor fi expuse „concluziile colectivului de control" și se va arăta cu exactitate cine a încercat „destabilizarea organizației județene", a adăugat Roșca.

SIMION TODOCA
Foto: **AL. MARIANUȚ**

O FABULĂ PENTRU OFICIALITĂȚILE ARADULUI

(Urmare din pagina 1)

Urmarea acestei lipse de colaborare dintre aleșii noștri și numiții partidelor a fost adeseori remarcată în presă: Aradul a pierdut și pierde pe zi ce trece tot felul de oportunități de dezvoltare și o serie de instituții iau calea Timișoarei. Știu că Timișoara este centrul Regiunii de dezvoltare V Vest - care la urma urmei e un fel de făcătură - și că astfel s-ar putea explica centralizarea unor instituții la Timișoara. Împotriva ideii de centralizare, așa cum este ea concepută și practicată acum, s-ar putea aduce o serie de argumente valabile pe care le voi remarca altădată. Acum mă limitez la a remarca altceva: parlamentarii și oficialitățile locale nu au ei astfel de griji. Nu Aradul și arădenii reprezintă preocupările zilnice, ci cum să se faulteze unii pe alții, să se elimine unii pe alții și să ajungă în fruntea bucatelor ei și clientela proprie care vine cu cotizația. Substanțială, cifrată în zeci de mii de mărci.

Am scris aceste rânduri pornind de la zvonul - care, probabil va deveni realitate, așa cum s-a întâmplat și cu alte zvonuri - că Centrul de meteorologie Arad se va muta la Timișoara. Ce legătură are vremea cu îngrămădirea - unii zic centralizare - a tot și a toate în așa-zisul centru de dezvoltare a regiunii în Timișoara? S-au gândit parlamentarii noștri sau aleșii și numiții arădeni care stau aci la Arad că s-ar putea aduna la modul serios și să gândească și să conceapă o strategie de dezvoltare a județului nostru? Nici pomeneală, au ei alte probleme la ordinea zilei. Își închipuie cineva că-i cuprinde cumva pe aceștia vreo jenă că din banii noștri sunt plătiți împărățește? Dacă își închipuie, rău face!

Nu cred că aceste rânduri sau altele care s-au mai scris pe această temă îi vor trezi din somnul cel de moarte. În primul rând pentru că demersurile de care aminteam presupun implicare, alergătură, lobby, înteligență, dar mai ales interes pentru cetățean. De unde toate acestea la niște leneși și neputincioși, dar vajnici luptători când este vorba de propriile interese? De unde colaborare? Nu mai e nici un secret că Dorel Popa și Caius Parpală se înțeleg doar de ochii lumii. Prefectul Dan Ungureanu e derutat total în privința misiei pe care o are. Parlamentarii noștri de import, și dacă vin pe la Arad, circulă clandestin prin oraș sau județ - exemplu notoriu e deputatul Dan Ionescu - și-și văd de propriile interese. Nu fac nimic pentru arădeni. Din nefericire, și parlamentarii arădeni au aceleași performanțe: puțină agitație, rezultate, ioc.

Mă gândesc că unii ar mai vrea și în 2004 să stea în fotoliile care le aduc mulți bani la muncă inexistentă. La momentul potrivit le vom aminti lor, dar mai ales electoratului, cu ce au pricopsit ei județul pe care l-au reprezentat în diverse funcții. Și spun asta pentru că am îndoieli cumplite în privința faptului că în cei doi ani care au mai rămas până la alegeri își vor schimba penibila prestație.

Pe spinarea monarhiștilor

PARȚIDELE POLITICE ARĂDENE ȘI-AU FĂCUT CAMPANIE ELECTORALĂ

Sâmbătă, la Palatul Culturii din Arad, s-a desfășurat simpozionul „10 Mai - Ziua Independenței de Stat a României". Pentru susținerea propunerii ca ziua de 10 Mai să fie declarată sărbătoare națională a României (având în vedere 10 Mai 1866, 1877, 1881), principalii orgnaizatori ai simpozionului (Tiberiu Dekany - Societatea Amicii Regelui Mihai și Paul Todoran, președintele Consiliului American de Suport al Monarhiei Române) au făcut eforturi deosebite din punct de vedere logistic și financiar. Au fost invitați reprezentanți din țară și din străinătate ai diverselor societăți și asociații promonarhiste, ai partidelor politice arădene, personalități locale în frunte cu Ps. Timotei Seviciu, Episcop al Aradului, Hălmagiului, Ienopolei, Hunedoarei și Zărandului.

Din păcate, participanții de la mai multe partide arădene (toate din opoziția parlamentară sau neparlamentară), au dat curs invitației de a participa doar pentru a-și face campanie electorală, arătând cât de mult prețuiesc contribuția monarhiei la crearea României moderne. Despre aceste merite au spus câteva cuvinte doar ca pretext pentru a spune sute de cuvinte despre valoarea propriilor conducători și propriilor doctrine. Varujan Vosganian, președintele Consiliului Național al UFD a avut măcar meritul că a fost prezent în carne și oase pentru a susține dreapta românească, în timp ce Victor Ciorbea a fost prezent doar „cu sufletul" după cum a spus o reprezentantă a PNȚCD. Tot în carne și oase a pledat și deputatul PNL Titus Gheorghiof, care și-a exprimat la microfon dezamăgirea și în suflet satisfacția că este singurul parlamentar arădean prezent. Una peste alta, având în vedere „ploaia de stele" (mulțimea de generali și alte personalități), simpozionul a fost o reușită din punct de vedere al strădaniilor deosebite, chiar dacă mulți dintre cei care au umplut sala doar au mimat atunci când s-a cântat Imnul Regal sau când corul Facultății de Teologie din Arad a intonat „Tatăl Nostru", și „Cu noi este Dumnezeu". Probabil că speră ca Dumnezeu să fie cu ei atunci când vor fi alegerile, așa cum fostul suveran Mihai I a acceptat să fie alături de Ion Iliescu și Adrian Năstase pentru a demonstra că este alături de România în cursa pentru integrarea în structurile europene.

DANIEL ALBU
Foto: **AL. MARIANUȚ**

Sondajul atribuit Fundației Sörös

JALNICĂ FĂCĂTURĂ SOCIOLOGICĂ

Despre bogătașul american de origine maghiară Sörös se știe că este miliardar (în dolari SUA) și că este preocupat de susținerea procesului democratic în diverse țări aflate în tranziție, printre care și România.

Din timp în timp, Fundația Sörös obișnuia să comande câte un sondaj de opinie pe diverse teme politice unor instituții specializate în domeniu, precum Metro Media Transilvania, CURS, CSOP, INSOMAR ș.a. Datele publicate au avut de fiecare dată un grad ridicat de credibilitate.

Cu atât mai ciudată apare și circulă prin presa arădeană o jalnică făcătură sociologică cu pretenție de sondaj de opinie executat cică de Fundația Sörös în județul Arad. Rezultatele lucrăturii cu pricina au darul să ni-i arate pe arădenii chestionați cel puțin distrați. Altminteri nu ar fi fost posibil să pricopsească PD cu nu mai puțin de 20 la sută din opțiuni, când acest partiduleț nu a trecut niciodată de 10-12 la sută în județul nostru. Și de, mă rog, să-i fi gratulat arădenii pe pedigți? Pentru că vicepreședintele dumnealor Gheorghe Falcă a întors Aradul pe dos cu minciunile lansate în legătură cu furtul limuzinei Volkswagen Bora la Budapesta, încât arădenii nu știu nici astăzi adevărul în legătură cu această afacere dubioasă? Sau pentru că e mare în gură și se ceartă cu toată lumea? Adevărul de București publică în numărul său de sâmbătă un sondaj de opinie realizat de CURS, potrivit căruia PD este cotat cu 11 la sută, exact ca și PNL. Atunci de unde până unde arădenii s-o fi luat razna și să-l susțină în masă pe păgubosul de Falcă? Ori poate că arădenii s-au hotărât să-l premieze pe mai marele peste gunoaiele Aradului, nimeni altul decât directorul Salubrității Iosif Clodnițchi, cel care a reușit să scoată o limuzină luxoasă chiar din ghena cu zoaie? E lucru necurat cum știu fruntașii PD să buzunărească pe seama banului public!

Dar PSD de ce să fi obținut aproape 22 la sută? Cumva pentru că de mai bine de un an bătut pe muchie fruntașii săi locali se păruiesc în public scandalizând patriarhala convietuire arădeană? Sau pentru că noul lor staroste Dorel Popa îi înglodează pe arădeni în datorii cu împrumuturile bancare ale CLM? Cât despre PRM, s-a dovedit că poate câștiga alegerile la Arad prin votul acordat împotriva celor care au înșelat electoratul cu promisiuni neonorate.

Pentru a nu mai persista în confuzire, solicităm invocatei Fundații Sörös să ne lămurească în legătură cu dubioasa lucrătură care a stârnit atâta patimă.

ȘTEFAN TABUIA

La sfârșitul săptămânii trecute, Aradul a găzduit

REUNIUNEA CLUBULUI INVESTITORILOR DIN VESTUL ȚĂRII

Sâmbătă, Sala Luxten din Arad a găzduit o reuniune a „Clubului Investitorilor 01" - una din cele mai reprezentative asociații a oamenilor de afaceri din România. Mediatorul acțiunii a fost vicepreședintele „Clubului Investitorilor 01" - **Vasile Dumbravă**. Din discursul său am reținut că, clubul pe care îl conduce are ca scop sprijinirea procesului de dezvoltare a vieții economice românești și crearea unui climat favorabil afacerilor și investițiilor. Pentru atingerea acestui scop organizația își propune să contribuie la sporirea aportului investițional al patronatelor autohtone și al investitorilor străini, să promoveze toate investițiile care promovează interesul național de creștere economică. ● Directorul general al S. C. CONAR S. A., dl. Dimitrie Cinah, președintele „Clubului Investitorilor 01" Arad, ne-a declarat: **„Sunt onorat să fiu președintele pe Arad al unui club care a devenit tradițional în lumea afacerilor românești. Mă bucur că această reuniune importantă a avut loc la Arad și sper ca în viitorul apropat inițiativele noastre să se materializeze în cât mai multe investiții propriu-zise, benefice dezvoltării economice a municipiului și județului nostru."**

● La întâlnirea de ieri au fost prezenți doi parlamentari arădeni: deputatul PSD Dorel Zăvoianu și senatorul aceluiași partid, Avram Crăciun. Primul a spus în fața celor prezenți că reprezintă și un cotidian („Adevărul") cu un tiraj zilnic de peste 35.000 de exemplare - care prezintă la modul pozitiv și susține investițiile ce se fac pe teritorul municipiului și județului Arad.

● Directorul BCR Eugen Cristea, a prezentat câteva din facilitățile și creditele bancare pe care instituția pe care o conduce le poate oferi investitorilor.

● Dl. Florin Torcoș, vicepreședintele „Clubului Investitorilor 01" Arad, s-a declarat surprins la modul plăcut de participarea „calitativă și cantitativă" a oamenilor de afaceri din județele limitrofe. **„Sperăm că vom asista la multe contracte economice profitabile pentru investitorii arădeni. În ceea ce ne privește ne-am străduit și credem că am reușit să organizăm această întâlnire la standardele cele mai înalte"**, a conchis Torcoș.

● Un fapt demn de reținut este că, la sfârșitul lunii mai o delegație formată din importanți oameni de afaceri olandezi vor vizita Timișoara și Aradul. În urma acesteia se vor pune bazele înființării unei Camere de Comerț Olandeze la Timișoara - prima de acest fel din România. Potrivit celor prezenți, această reușită e legată de recenta vizită a premierului Năstase în Olanda.

Președintele „Clubului Investitorilor 01" Arad - Dimitrie Cinah.

● Vicepreședintele C. J. A., Gheorghe Falcă a prezentat oportunitățile de afaceri din Arad, accentuând importanța Parcului Industrial Arad, a terminalului CARGO și a Zonei Libere Curtici. Referitor la această ultimă oportunitate el a avut o doleanță - ca cei prezenți să facă lobby pentru ca cei din zonele libere să nu fie dezavantajați de noua lege privind impozitul pe profit. De asemenea, Falcă a amintit de demersurile care se fac pentru transformarea Vămii Turnu într-una de trafic greu. Mai este nevoie doar de acordul părții maghiare, și în acest caz fiind nevoie de puțin lobby la nivel înalt.

● O statistică interesantă a fost prezentată de către unul din interlocutori, din care reieșea că Cehia a atras anul trecut investiții de 7 miliarde de dolari. Cam cât a adunat România în zece ani...

● În încheiere s-a acordat din partea consiliului director al clubului o diplomă de excelență primarului Dorel Popa - pentru contribuția la dezvoltarea mediului de afaceri din Arad. Primarul nu a fost prezent însă la manifestare. ● Printre cei mai de marcă reprezentanți s-au numărat directorul Direcției de Investiții în municipii din partea Ministerului Administrației Publice - Vasile Ciomos, directorul general al S. I. F. Banat-Crișana - Ioan Cuzman și dl. Valerian Siminică - un investitor din Chicago.

Cu toate că reuniunea Asociației Oamenilor de Afaceri de la Arad a fost o reușită, investitorii locali puteau să fie mult mai bine reprezentați. Astfel, se evitau situațiile hilare, când dr. Rancu Tiberiu a declarat că „reprezint oamenii de afaceri din zona Lipova și suntem interesați de creditele Sapard". Probabil că medicul ginecolog are și unele preocupări agricole - mai izbutite decât profesia de bază - dar de aici și până la a reprezenta o „zonă" este o cale destul de lungă.

DORU SINACI
OLIMPIU BULZAN

Accente

ESCROCHERIE, CU MINISTRU DE FAȚĂ

Demnitarii noștri își justifică ineficiența în lupta cu corupția, dacă putem vorbi de o luptă, prin faptul că fenomenul este nepipăibil, este ascuns în spatele ușilor închise, bla-bla-bla. Iată însă că sâmbătă, la Cluj, ministrul de Interne, Ioan Rus, a fost martor la un act de corupție petrecut la lumină, în fața a mii de ochi. Și, cum spuneam, chiar în fața unui ministru. De două săptămâni se știa deja că divizionarele B Extensiv Craiova, Apullum Alba-Iulia și „U" Cluj au pornit cooperativa ca s-o lucrez pe UTA, în folosul oltenilor. Mai clar, se știa că „U" Cluj va bate la Alba Iulia (și a bătut, cu 5-0!), după care, în etapa următoare, va ceda punctele craiovenilor (și așa a fost, sâmbătă Extensiv a câștigat la Cluj cu 4-0). Scandal mare în tribune, huiduieli, scandări gen „hoții, hoții", asalt asupra vestiarelor „studenților", după meci etc. Repet, toate acestea în fața ministrului de Interne!

Întrebarea pe care mi-o pun, de două zile, este cum va reacționa domnul ministru. Va tăcea, din „patriotism" local? Își va schimba doar costumul, care a prins miros de la rahatul (scuzați!) revărsat peste stadion, începând astăzi o zi normală la minister? Sau, dimpotrivă, ca exponent al partidului de guvernământ, angajat declarativ în „lupta de combatere a corupției", va dispune o anchetă? Că nu mai poate spune și nici invoca faptul că n-are știință despre ce s-a întâmplat - a fost martor!

Domnul ministru ar crește în ochii noștri dacă s-ar sesiza din oficiu și ar dispune demararea unei cercetări penale. Demersul l-ar onora, ar onora Ministerul și partidul. Tăcerea, dimpotrivă, ar oficializa o opinie de largă răspândire, aceea că poliția, apărătorii legii văd corupția, doar acolo unde vor, acolo unde n-au nici un interes. Într-un cuvânt, ministrul Ioan Rus are de susținut un examen public, în care este chemat să-și probeze onestitatea, disponibilitatea de a aborda, împreună cu tot Ministerul de Interne, frontal și vehement fenomenul corupției. De acord, aici a fost vorba doar de fotbal. Dar dacă nici acestui „flecușteț" nu-i dai atenție, atunci cum mai putem noi crede pe domnul ministru, pe demnitarii Puterii, pe lucrătorii de la Interne că sunt vajnici luptători împotriva corupției și onești apărători ai legii?

Mitică Dragomir a spus bine, în ziua în care s-au anulat pedepsele pentru Ceahlăul și Dinamo, care blătuiseră meciul de la Piatra Neamț: „Fraților, țineți minte ce vă spun, astăzi e zi mare, istorică - s-a dat verde la blaturi." Adevăr grăit-a gura păcătosului! Prin urmare, nu ne punem mare nădejde că Federația „nașului" Mircea Sandu va sancționa cooperativa de pe axa Craiova-Alba Iulia-Cluj. De aceea și invocam Internele, prezente la locul faptei, prin persoana șefului lor.

Altfel, UTA își poartă povara eșecului. În patru partide a adunat trei puncte - o înfrângere, trei egaluri. Și n-a marcat decât un gol, și acela în minutul 92 al meciului cu Baia Mare. În aceste condiții, nu-i prea vine bine să vorbească prea mult de „axa corupției". Dar tot UTA e prima care ar putea lovi în frunte caracatița: să nu piardă la Craiova și toată lucrătura cooperativei se duce pe pustii. Așa că, loviți-o, domnilor, dacă sunteți în stare, și faceți-vă singuri dreptate!

Răzbunare mai bună nu văd.

TRISTAN MIHUȚA

PREFECTURA - HOTĂRÂTĂ SĂ IMPULSIONEZE PRIMĂRIILE „LA ELE ACASĂ"

În cursul zilei de sâmbătă, prefectul Aradului, **Dan Ungureanu**, însoțit de consilierii **Dumitru Nica, Gheorghe Chiper, Radu Ambrozie Bălănean și de Radu Stoian,** șeful Serviciului Juridic din cadrul Prefecturii, s-a deplasat la Nădlac din două motive: pentru a se asigura că vizita anunțată a președintelui slovac este pregătită cum se cuvine, iar în al doilea rând pentru a (re)discuta, cu primarul Suchánsky, situația fondului funciar care, în localitate, a avut de suferit. Cum aspectul îngrijit al Nădlacului a demonstrat, fără echivoc, că nădlăcanii sunt gospodari, Nădlacul arătând ca la carte, s-a trecut la problema pământului. Primarul Ștefan Suchánsky a spus: **„Chiar dacă am început mai greoi și am avut o grămadă de probleme, pot să afirm că la sfârșitul anului vor fi eliberate toate titlurile de proprietate. Vor rămâne nerezolvate doar situațiile litigioase, dacă vor exista."**

Mulțumit de faptul că **„primarul Nădlacului a înțeles importanța rezolvării cât mai rapide a problemelor fondului funciar"**, prefectul s-a deplasat în aceeași zi și la Peregul Mare, singura comună din județ înspre care drumul nu este asfaltat. Primarul Peregului a scos în evidență faptul că (și) din cauza drumului localitatea este depopulată și ocolită de investitori și că situația nu se va ameliora doar cu un singur kilometru de drum care tocmai se face. Într-adevăr, în drum spre Pereg prefectul s-a întâlnit cu **Grigore Gomoi,** directorul Drumurilor Județene, care coordona asfaltarea unui kilometru și jumătate de drum aproape impracticabil. Acesta a spus: **„Din păcate, nu avem bani pentru mai mult. Acest kilometru jumate costă cinci miliarde. Ar mai fi nevoie de încă vreo șapte miliarde să terminăm întregul traseu."**

S-a mai discutat, la Primăria Pereg, și despre problema fondului funciar. Primarul a apreciat că a găsit un sprijin real la Prefectură, preluând chiar ad - hoc câteva dintre ideile prefectului Dan Ungureanu, privind grajdurile dezafectate și aflate în paragină ale fostului CAP.

Ultima localitate vizitată sâmbătă de prefectul Aradului a fost Archiș. Împreună cu primarul **Nicolae Valea** a străbătut drumul județean 793 A dintre Archiș și Cărand, reabilitat cu bani obținuți prin Fondul Român de Dezvoltare. Acest Fond este singurul din Europa și Asia Centrală care finanțează grupuri comunitare sărace, asigurând, pe lângă bază materială, și asistență tehnică gratuită, ajutor juridic, logistic, etc. Responsabilitatea cheltuirii banilor obținuți de la FDR revine în exclusivitate comunităților. Primarul Valea a condus delegația prefectului la Școala Generală din Archiș, unde tocmai se desfășura seminarul de instruire a persoanelor din Archiș, Brazi, Craiva și Stoinești, cărora le revine sarcina de a prelua și gestiona sume de la FDS. Primarul Archișului a declarat: **„Pentru noi, acești bani sunt mană cerească. Sunt sume nerambursabile și am avut nevoie de ele ca de aer. Am reabilitat inclusiv albia văii ce străbate comuna, ca să nu mai avem, ca și în anii trecuți, probleme mari legate de inundații."**

Prefectul a salutat participanții la seminarul organizat la Archiș de FDS, primind o serie de detalii despre Fond și activitatea acestuia, de la **Iuliana Făgaș,** coordonator Achiziții în cadrul FDS. Consilierul **Dan Ambrozie Bălănean,** pe de altă parte, receptiv la informația furnizată de coordonatorul din cadrul Fondului, cum că în anumite județe s-au organizat astfel de seminarii de cunoaștere la nivel de Prefecturi, s-a dovedit deosebit de deschis ideii ca Prefectura Arad să găzduiască și ea o astfel de instruire. **Dan Ungureanu** a declarat: **„Sunt foarte multe lucruri care se pot cunoaște doar la ele acasă, fapt pentru care nu consider că am putea rezolva în alt mod problemele județului, decât dacă efectuăm aceste vizite săptămânale în localitățile cu probleme sau cărora li se întâmplă, iată, ca Archișului, lucruri deosebite. De asemenea, rolul nostru este și acela de a afla unde se împiedică administrațiile locale, în relația lor cu instituțiile statului, pentru a le ajuta să se deblocheze, spre a-și putea rezolva problemele în timp util."**

EUGENIA BĂRDAȘ

INFRACȚIUNI ÎN VAMĂ!

Serviciul de Supraveghere și Control al Direcției Regionale Vamale Interjudețene Arad a oprit, la un control de rutină, tirul aparținând firmei **Trans Ader SRL** din Sibiu. Existând suspiciuni asupra celor declarate în acte, s-a trecut la un control total. Vameșii au găsit bunuri peste cele scrise în declarațiile vamale. Este vorba de anvelope, electrocasnice, o motoretă și... o remorcă auto. Valoarea acestor produse a fost estimată la 4.467 Euro. Deoarece n-au putut fi justificate, bunurile găsite în plus au fost ridicate în vederea confiscării, iar firma a fost amendată cu 25 milioane lei. ■ La vama Vărșand s-a prezentat un șofer de tir din partea firmei **S. C. Unic Star SRL** Covasna, care a declarat că are în remorcă o caroserie de Audi. Același lucru era scris și în carnetul tir și documentele de tranzit. La control însă vameșii au depistat că în locul caroseriei se afla o mașină întregă, în stare de funcționare. Audi-ul a fost estimat la 3968 Euro. Mașina a fost ridicată în vederea confiscării, iar șoferul a fost amendat cu 25 milioane lei.

S. GHILEA

CONCURS DE ADMITERE ÎN ACADEMIA TEHNICĂ MILITARĂ

Academia Tehnică Militară din București organizează concurs de admitere în perioada 29-31.07.2002 în 3 facultăți, pentru următoarele profiluri și specializări de ***ofițeri ingineri*** în Armata României:

◆ ***Inginerie de armament, rachete și muniții*** - Muniții, rachete, explozivi și pulberi;

◆ ***Știința sistemelor și calculatoarelor*** - Sisteme și echipamente de automatizare a conducerii și organizațiilor militare;

◆ ***Inginerie electronică*** - Transmisiuni
- Echipamente și sisteme electronice militare;

◆ ***Inginerie aerospațială*** - Aeronave și motoare de aviație

Înscriere: ***până la 15 iunie 2002,*** prin Biroul Informare-Recrutare Arad

Selecția candidaților: până la 12.07.2002 în Centrul Zonal de Selecție și Orientare Alba-Iulia.

Probele de concurs și ponderea acestora în media de admitere: matematică și fizică, scris, 65%; media examenului de bacalaureat, 25%; media generală de absolvire a liceului, 10%.

Candidații - bărbați și femei - trebuie să fie în clasele a XII-a sau absolvenți de liceu cu diplomă de bacalaureat din seriile anterioare, fără a depăși vârsta de 24 de ani.

Pe lângă pregătirea de elită, certitudinea locului de muncă și a unei cariere de succes, studenții militari vor beneficia de gratuitatea întreținerii pe toată durata studiilor de 5 ani.

Informații suplimentare la sediul Biroului Informare-Recrutare Arad și telefon - 214742 sau 094557385.

Șeful Biroului Informare Recrutare Arad
Locotenent-colonel
Ovidiu Alesu

AL TREILEA AUR

Sportul arădean a înregistrat, în săptămâna care a trecut încă un succes de prestigiu pe plan internațional. Este vorba de medalia de aur în proba pe echipe la Campionatele Europene de gimnastică masculin, titlu câștigat pentru prima dată de România. Faptul ne bucură cu atât mai mult, cu cât printre cei cinci gimnaști români medaliați cu aur se află și un arădean, Constantin Covaci, component al CSM Arad - PAB România, elev al antrenorului Eugen Cățean. Iată că după mai bine de 20 de ani, când o altă gimnastă a clubului arădean cucerea medalii la Olimpiadă, „mondiale" și „europene", este vorba de Emilia Eberle, a venit acum și rândul băieților, prin acest talentat gimnast Constatin Covaci, să aducă în vitrina clubului o medalie de aur în întrecerea continentală. Remarcabil, prin prisma performanței, este faptul că în decurs de o lună, sportivii clubului CSM Arad - PAB România au câștigat trei medalii de aur la Campionatele Europene, prin Mihaela Șteff, Adriana Năstase, Anca Gogoriță, în proba pe echipe la C.E. de tenis de masă de la Zagreb, Mihaela Șteff - „aur" în proba de dublu feminin (împreună cu croata Tamara Boroș) și acum gimnastul Constantin Covaci, primul campion european al gimnasticii masculine arădene. Aceste rezultate de excepție clasează clubul arăden printre cele mai bune din țară:

Revenind la întrecerile continentale, să ne oprim puțin asupra medaliei de bronz a halterofilului Adrian Jigău (CS Astra Arad) obținută la stilul aruncat, la C.E. ce s-au încheiat ieri la Antalya (Turcia). Nu e puțin lucru să fii al treilea în Europa la categoria ta de greutate (56 kg), dar sinceri să fim, ne așteptam la mai mult, chiar la o medalie de aur. Asta pentru că favoritul categoriei, turcul Halil Mutlu, nu a concurat având mâna în ghips, bulgarul Ivan Ivanov fiind descalificat încă de la J.O. Sydney - 2000, pe motiv de dopaj, astfel că drumul lui Jigău spre medalia de aur era deschis. Și totuși elevul antrenorului emerit Gheorghe Biriș abia a obținut un „bronz" la aruncat, cu 145 kg, singura încercare reușită și asta numai pentru că la cântarul oficial a fost mai ușor decât cel clasat pe locul IV cu 50 de grame. Ne întrebăm ce s-ar fi întâmplat dacă l-ar fi apucat setea și ar fi băut un pahar cu apă? Rămânea și fără acest „bronz". Din păcate, triplul medaliat cu argint la C.E. din 2001, s-a prezentat la ediția din acest an nepregătit. Și principala vină o poartă antrenorii, cel de la club, Gh. Biriș, pentru care principala preocupare este ruperea biletelor la piața de mașini, dar și a lui Nicu Vlad, cel care le face pe toate la Federație (și președinte și antrenor) și care e responsabil de degringolada halterelor românești de la Sydney încoace. Spunem toate acestea în cunoștință de cauză, pentru că ziarul nostru a fost alături de halterofilii arădeni la două olimpiade (Atalanta - 1996 și Sydney - 2000) și un C.M. (Atena 1999). „Bronzul" de acum, pe care l-am consemnat la momentul respectiv, poartă amprenta muncii antrenorilor, noi, însă, rămânem la părerea că deși e o medalie, se putea mai mult.

Și acum fotbal, pentru că egalul lui UTA plasează rezultatul în categoria contraperformanței. Dacă, să zicem, într-un campionat întreg nu băteam pe nimeni, dar pe Alba Iulia trebuia să-i batem! Știm noi de ce! Așa, în schimb, acest 0-0 ne arată că echipa pregătită de Ionuț Popa este în cădere liberă.

Atunci când te preocupă mai mult rezultatul de pe alte terenuri și nu cum joacă echipa ta, se ajunge la situația de a nu mai putea înscrie măcar golul care să-ți aducă cele trei puncte ale victoriei. Iată, la Cluj s-a întâmplat ce preconiza Mister, Baia Mare a câștigat dintr-un penalty văzut doar de arbitrul Marcel Lică, dar pe noi ne interesa un singur lucru, să batem Apulum, chiar și la un gol diferență. Se pare că nu a avut cine să marcheze acest gol, care, iată, nu mai vine de trei etape. Bine ar fi ca el, golul (sau mai multe) să vină la Craiova, în meciul cu Extensiv, pentru că altfel UTA pierde teren. Mai sunt 7 etape de jucat, iar în etapa următoare băimărenii și oltenii se pot apropia la 1 respectiv 2 puncte de UTA. Poate găsește Mister o soluție să le stricăm socotelile.

În baschet totul decurge normal. Băieții de la West Petrom sunt în grafic și au trecut ușor de brașoveni, urmând să abordeze acasă primul meci din semifinale cu piteștenii. Fetele de la BC ICIM și-au trecut și ele în cont prima victorie din semifinale cu Sportul Studențesc și speră să încheie conturile în următoarele două partide de la București. Asta pentru a pregăti mai bine finala.

ALEX. CHEBELEU

DIVIZIA B

Rodul neputinței

F.C. UTA - APULUM ALBA IULIA 0-0

Sâmbătă, ora 11,00, stadion „UTA", teren bun, timp ploios, spectatori 3500. Șuturi spre poartă 11-2, pe poartă 4-1, cornere 14-4.

***F.C. UTA:** Huțan - Ardelean (min. 82- Chitescu), Zaha, Demian, Pițˇ - Drida, Todea, R. Mărginean (min. 69 - R. Fritea), Ciubăncan - A. Drăgan (min. 53 - Ianu), Miculescu.* ***Antrenor:** Ionuț Popa.*

***Apulum:** Bornescu - Cosma, Pelici, Ciobanu, Iagăru, Bordean - Kovacs (min. 85 - Didu), Galeș, Scarlat, Zaha (min. 90 - Pistrițu) - Gideon (min. 73 - Pârva).* ***Antrenor:** Ioan Mărginean.*

***Au arbitrat în general bine:** Ionică Serea (București) - la centru, ajutat de Stan Prodan (Alexandria) și Marian Ene (Slobozia) -asistenți.*

***Observator F.R.F.:** Liță Dumitru (București).*

***Cartonașe galbene:** Zaha, A. Drăgan, respectiv Kovacs și Cosma.*

„Bătrâna Doamnă" se află în cădere liberă. O demonstrează rezultatele, dar în special ultimele evoluții, mai mult decât modeste, undeva la granița dintre jalnic și penibil. Dacă în partidele cu F.C. Baia Mare, F.C. Bihor și CSM Reșița adversarul trebuia luat în calcul, într-un meci cu Apulum Alba Iulia, la Arad, UTA - și nu ne referim aici doar la echipă - nu avea voie să scape victoria, după câte a îndurat în ultimii ani în Cetatea Unirii de la un om fără scrupule, Ioan Mărginean. Și tocmai acum când arădenii visau cu ochii deschiși la Divizia A, „Limoniu" Mărginean și-a mai satisfăcut un capriciu, punând o cărămidă importantă în desăvârșirea operei de sprijinire a Extensivului în lupta pentru promovare. Promovare ce se îndepărtează tot mai mult de echipa fanion a Aradului, pentru că brusc a apărut un scurt circuit. În astfel de situații vina este a tuturor, dar în rândul „alb-roșiilor" ea pornește de la doi jucători, Marius Ciubăncan și Valentin Miculescu. Adevărați lideri în tur, de nerecunoscut în partea a doua a sezonului. Ei, asistați cu brio de ceilalți „textiliști" au fost autorii prestației incalificabile în partida cu Apulum Alba Iulia.

Apărarea supraaglomerată a albaiulienilor nu scuză evoluția extrem de slabă a golgeterului Vali Miculescu.

Foto: **V. MUSCA**

Absențele lui Panin, Panaitescu și Luca, jucători cu profil defensiv, s-au simțit - culmea - doar în faza de atac, căci mijlocașii de bandă și atacanții tânjeau după pasele lor. Înlocuitorii acestora Ardelean, Pițˇ și R. Mărginean au distrus prompt timidele atacuri albaiuliene, dar rareori au intrat în combinații cu colegii din avanposturi. Oaspeții au știut una și bună: pentru îndeplinirea obiectivului e de ajuns să nu primească gol și s-au apărat mai mereu în nouă jucători.

În aceste condiții fazele de poartă au fost extrem de rare. În prima repriză am notat doar șutul lui Drida de la marginea careului mult pe lângă poartă (min. 20), și execuția prin suprindere a lui Pițˇ de la 30 de metri, Bornescu salvând situația și cu ajutorul lui Iagăru (min. 27).

Spre finalul actului întâi Kovacs are singurul șut al oaspeților pe spațiul porții lui Huțan, care în rest a șomat.

Repriza a doua nu a schimbat nimic în jocul combatantelor. UTA a atacat fără convingere, pentru atenții fundași albaiulienii fiind o joacă de copii să respingă orice încercare a gazdelor de a scutura plasa lui Bornescu. Acesta s-a mai întrebuințat doar în trei rânduri, la devierea subtilă a lui Ianu (min. 60) și loviturile de cap semnate de Fritea și Chitescu, spre finalul întâlnirii. Nici „ploaia" de cornere nu a adus nimic nou pe tabela „înghețată" de neputința elevilor lui Ionuț Popa.

UTA a pierdut o mare șansă de a-și păstra la respect urmăritorii, învingători pe terenuri străine. Păcat că s-a bifat al patrulea meci fără victorie și al treilea fără gol înscris, căci moralul trebuia reparat înaintea unei confruntări de gradul 0, cu Extensiv Craiova. Să sperăm că totuși arădenii vor avea o tresărire de orgoliu, și printr-un rezultat pozitiv în Valea Roșie vor face pasul hotărâtor spre primul eșalon.

CĂLIN MNERIE

UN GEST NECUGETAT

Exact la intrarea în tunelul ce duce la vestiare, „centralul" partidei UTA-Apulum, Ionică Serea a fost lovit din tribune cu un obiect în cap. Regretatul eveniment s-a petrecut la puține momente după fluierul de final, arbitrul bucureștean fiind dus de urgență la spital, de unde s-a întors în mai puțin de cincisprezece minute. Gestul necugetat al unui suporter arădean ar putea atrage chiar o suspendare a terenului din Calea Aurel Vlaicu sau în cel mai fericit caz o amendă. Arbitrul Serea nu poate fi acuzat de neputința UTA-ei, atâta timp cât el a condus în general bine întâlnirea, cu mici excepții când putea să aplice mai bine legea avantajului.

C.M.

Declarații după meci

Ionuț Popa (antrenor principal F.C. UTA): „Mi-a fost teamă de acest joc din mai multe motive. În primul rând că au lipsit cinci titulari, iar în al doilea că am fost nevoit să încep partida cu șapte juniori. Degeaba am dominat categoric, am dus mingea până în preajma careului oaspete, căci atacanții au fost aproape invizibili. Orice altă formulă de echipă aș fi încercat, cu Ianu și Drăgan în avanposturi, aș mai fi pierdut la capitolul experiență și nu mi-am dorit acest lucru. Țin să o repet, marea noastră problemă o reprezintă atacanții și mijlocașii de bandă care sunt pur și simplu execrabili. Spre exemplu, Drida și Ciubăncan nu au respectat nici o sarcină tactică, nu au creat deloc superioritate prin combinații cu fundașii laterali, poate și pentru faptul că aceștia au fost noi. În general din punct de vedere al gândirii echipa nu a fost deloc inspirată, lucidă. De data aceasta eu nu le-am spus nimic jucătorilor după meci, a făcut-o căpitanul Todea. Acesta i-a certat prietenește pe Miculescu și Ciubăncan, spunându-le că lor li se datorează ascensiunea UTA-ei în tur și tot ei trebuie să o mențină în vârf. Îl felicit pentru această luare de poziție. Nu pot să-l bănuiesc pe Miculescu de altceva decât de lipsă de formă sportivă, altfel nu am fi oameni. Trece printr-un moment dificil al carierei, îi lipsește golul, căci evoluția mai slabă a unui atacant poate trece în planul secund atâta timp cât el înscrie.

Marian Georgescu (director sportiv Apulum Alba Iulia): „În primul rând vreau să clarific un lucru. Nu a fost nici un aranjament cu Clujul, jucătorii noștri au fost pur și simplu foarte obosiți și înfrângerea putea fi și mai drastică. Despre jocul de astăzi vreau să spun că noi ne-am atins scopul un punct la Arad. De aceea am introdus un al treilea fundaș central, care a avut sarcina să dubleze în momentele în care lateralii erau depășiți, iar colegii de linie făceau marcaj la atacanți. Cunoșteam valoarea unor jucători ca Ciubăncan și Miculescu, de aceea am luat măsuri suplimentare. Președintele și antrenorul principal Ioan Mărginean nu a stat pe bancă, pentru că e suspendat patru luni de zile după meciul cu International Pitești. Poate a fost în tribune, nu știu (n.a. „Limoniu" Mărginean nu a făcut deplasarea la Arad, pentru că risca să fie linșat după umilințele ce nu au nimic în comun cu sportul, provocate „Bătrânei Doamne" în Cetatea Unirii).

CĂLIN MNERIE

FOTBAL - DIVIZIA B

Etapa a 23-a Rezultate: UTA- Apulum Alba Iulia 0-0, Pandurii Tg. Jiu - CSM Reșița 2-0, „U" Cluj - Extensiv Craiova 0-4, Minaur Zlatna -Poli Timișoara 3-0, Jiul Petroșani - Industria Sârmei Câmpia Turzii 2-1, Gaz Metan Mediaș - Olimpia Satu Mare 4-1, Internațional Pitești - FC Bihor 1-0, ASA Tg. Mureș - FC Baia Mare 0-1.

Clasament

1. UTA	*23*	*15*	*4*	*4*	*33-19*	*49*	*(+13)*
2. FC Baia Mare	23	13	6	4	40-18	45	(+12)
3. Extensiv	23	13	5	5	39-16	44	(+11)
4. FC Bihor	23	10	7	8	33-18	37	(+1)
5. I.S.C.Turzii	23	11	4	8	34-27	37	(+4)
6. Apulum	23	9	7	7	34-35	34	(+1)
7. Pandurii	23	8	9	6	21-17	33	(-3)
8. CSM Reșița	23	9	6	8	22-31	33	(0)
9. Internațional	23	9	5	9	34-30	32	(-1)
10. Gaz Metan*	23	10	6	7	35-18	29	(0)
11. „U" Cluj	23	7	6	10	36-30	27	(-9)
12. Minaur Z.	23	7	6	10	23-28	27	(-9)
13. Olimpia S.M.	23	8	1	14	37-47	25	(-8)
14. ASA	23	7	4	12	21-36	25	(-11)
15. Jiul P.	23	6	3	14	25-42	21	(-15)
16. Poli Tim.**	23	1	3	19	12-67	-9	(-27)

* Echipă penalizată cu 7 puncte

** Echipă penalizată cu 15 puncte

Etapa viitoare (vineri, 3 mai): FC Baia Mare - FC Bihor, CSM Reșița - ASA Tg. Mureș, Apulum Alba Iulia - Pandurii Tg. Jiu, ***Extensiv Craiova - UTA,*** Poli Timișoara - „U" Cluj, Industria Sârmei - Minaur Zlatna, Olimpia Satu Mare - Jiul Petroșani, Internațional - Gaz Metan.

DIVIZIA C

Etapa a 23-a

Rezultate: Telecom Arad-ACU Arad 3-0, Minerul Lupeni-Aurul Brad 4-0, Inter Petrila-Minerul Certej 0-3, Cuprirom Abrud-Corvinul Hunedoara 2-1, Dacia Orăştie-Metalurgistul Cugir 4-0, **Tricotaje Ineu-Mureşul Deva 1-0**, Rapid CFR Teiuş-Ocna Mureş 3-2, **CFR Simeria-West Petrom Arad 1-1**

Clasament

1. Minerul Certej	23	18	2	3	47-19	56 (+23)
2. Corvinul H.	23	16	4	3	51-16	52 (+19)
3. ACU Arad	**23**	**14**	**4**	**5**	**41-22**	**46 (+10)**
4. M. Lupeni	23	13	2	8	36-23	41 (+5)
5. Telecom Arad	**23**	**11**	**3**	**9**	**40-37**	**36 (+3)**
6. Cuprirom	23	10	2	11	27-29	32 (-4)
7. Ocna Mureş*	23	11	3	9	50-33	30 (0)
8. Deva	23	9	3	11	38-33	30 (-3)
9. T. Ineu	**23**	**8**	**5**	**10**	**30-34**	**29 (-7)**
10. Cugir	23	8	3	12	28-34	27 (-6)
11. Simeria	23	7	4	12	22-43	25 (-11)
12. W. P. Arad	**23**	**5**	**8**	**10**	**24-40**	**23 (-10)**
13. Petrila	23	6	4	13	24-40	22 (-14)
14. Teiuş	23	6	4	13	27-55	22 (-14)
15. Brad	23	4	8	11	19-29	20 (-13)
16. Orăştie	23	5	5	13	21-44	20 (-16)

* Echipă penalizată cu 6 puncte

Etapa următoare (vineri, 3 mai): Corvinul-ACU Arad, Aurul Brad-Cuprirom Abrud, **West Petrom Arad-Minerul Lupeni**, Metalurgistul Cugir-CFR Simeria, Soda Ocna Mureş-Dacia Orăştie, Minerul Certej-Rapid Teiuş, Mureşul Deva-Inter Petrila, **Telecom Arad-Tricotaje Ineu**.

Revanşa

FC TELECOM ARAD - A.C.U. ARAD 3-0 (1-0)

Teren Micălaca. Vreme ploioasă. Gazon umed. Spectatori: 250. Şuturi la poartă: 8-3. Şuturi pe poartă: 6-4. Cornere: 5-10. Au marcat: Ardelean min. 36 şi 64 şi Militaru min. 71.

Formaţii - FC Telecom: Sabău - Toma, Barna, Szellelky, Grad, Arman, Oprescu, Szillyer, Militaru, N. Mitu (min. 82 - Maghici), Ardelean (min. 88-Gligor). **A.C.U. Arad:** Rusu- Bâgu (min. 64 - S. Roşca), Lung, Folea (min. 77 - Oprean), Aslău, Chirilă, Vizitiu, Varga, Blăniţă (min. 71 - Rus), Pavel, C. Roşca.

A arbitrat bine: Eugen Roşu (Băbeni) - centru, ajutat de asistenţii Vasile Niculicioiu şi Nicolae Niţă (ambii Rm. Vâlcea). Observator FRF: Nicolae Neagoe (Craiova). Cartonaşe galbene: Grad, N. Mitu, Oprescu, respectiv Aslău, Varga.

Jucătorul meciului: Neluţu Ardelean (Telecom).

În tur a fost 7-0 pentru „astrali", iar dorinţa de revanşă a „telefoniştilor" a fost evidentă. Noroc că miza a lipsit cu desăvârşire. S-a jucat fotbal, nu s-au plătit polițe, iar diferența a fost făcută de pofta de gol a lui Ardelean şi de cursele lui Nicolae Mitu. După de-acum clasicul „sfert" de tatonare, gazdele au două bune oportunităţi de gol, dar Oprescu (min. 23 şi 32) nu-l poate învinge pe Rusu. Golul „pică" la poarta oaspeţilor în min. 36. **Atunci, Militaru îl deschide în adâncime pe Ardelean, aflat într-o poziţie discutabilă, acesta şutează, Rusu respinge şi tot golgeterul „telefoniştilor" înscrie cu capul din plonjon în poarta goală, 1-0.** Prilej pentru căpitanul Mitu de a „dirija" galeria oaspeţilor care mai tot timpul l-a şicanat. În ultimul minut al primei reprize, uriaşă ocazie de egalare pentru ACU. Varga câştigă (prin fault) un duel cu portarul Sabău, dar şutul său din 6 m este respins de pe linia porţii de Barna. Pauză.

Golgeterul „telefoniştilor", Neluţu Ardelean a lovit de două ori defensiva „studenţilor" lui Coraş
Foto: AL. MARIANUŢ

Mult mai decişi încep repriza secundă vizitatorii, dar fără nici un efect pe tabela de marcaj. Cei care înscriu, contrar cursului jocului, vor fi tot jucătorii Telecomului. **Lovitură liberă Mitu, executată impecabil pe capul lui Ardelean şi e limpede, 2-0.** Nu trec decât şapte minute şi scorul ia proporţii. **Servant Ardelean pentru Militaru, care nemarcat în careu, nu poate greşi, 3-0.** Ultima fază notabilă a consemnăm tot în contul gazdelor. Oprescu fură o minge din picioarele unui fundaş, intră în careu, dar şutează pe lângă.

Victorie fără emoţii pentru Telecom, care astfel îşi ia o frumoasă revanşă în faţa „astralilor". „Astrali" care sâmbătă, pe arena din Micălaca au fost de nerecunoscut.

DANIEL SCRIDON

Miţiţi- gol de trei puncte

TRICOTAJE INEU -MUREŞUL DEVA 1-0 (1-0)

Stadion „Tricotaje", teren bun, timp schimbător, spectatori 150. A marcat: Miţiţi - min. 25. Şuturi 6-9, pe poartă 3-3, cornere 5-2, ofsaiduri 2-5.

Ineu: Dulhaz - Cristea, Jurcă, Pap, Toduţa - Boloş (min. 82 -Balaci), Abrudean, Goldiş, Munteanu- Laza (min. 90 - Şerban), Miţiţi (min. 77 - D. Huţu).

Deva: Stoicescu - Simion, Porumboiu, Tănasă, Sbertea (min., 87 - Saraol) - Popa (min. 52 - Jorza), Luca, Vârtan, Ciba - Răican (min. 57 - Lintaru), Eşanu.

Au arbirat cu greşeli: Gh. Balaj - la centru, L. Glogoviceanu (ambii din Reşiţa) şi D. Miholcea (Bocşa) - asistenţi.

Cartonaş galben: Vârtan.

Observator FRF: Şt. Buruntiu - Craiova.

Aflată la -7 în clasamentul adevărului, Tricotaje Ineu nu avea voie să facă vreun pas greşit, deoarece o aştepta zona periculoasă a clasamentului. Aşadar, elevii antrenaţi de Alexandru Gaica intrau pe teren conştienţi de importanţa partidei. Din păcate ceea ce ne-a surprins a fost atitudinea galeriei Tricotajelor, care îl avea în mijloc pe fostul jucător Silviu Herman. O mână de oameni îl bălăcăreau pe Cornel Gaie, acum cu mai multe funcţii la club. Aproximativ 80% din scandările galeriei îl aveau ca ţintă pe C. Gaie, unele cuvinte neputând fi reproduse, deoarece şi hârtia s-ar face roşie de ruşine.

În teren, meciul era echilibrat, cu o uşoară dominare teritorială a gazdelor, însă sterilă. A venit min. 25, când Laza - pentru prima oară titular - l-a angajat perfect în adâncime pe Miţiţi, iar acesta, cu un şut sec, de la 12 m, l-a învins pe Stoicescu: 1-0. Imediat după gol, la o neatenţie a apărării ineuane, Eşanu a scăpat singur, de la centrul terenului, dar nu a mai avut suflu în forţa porţii, trăgând slab şi aiurea, undeva alături de buturile lui I. Dulhaz.

În min. 37, Mureşul Deva mai trece o dată pe lângă egalare, însă Răican, de la 6 metri, a tras în Dulhaz iar apoi, de la doar un metru, a ţintit bara. Ocazie rarisimă, cu care nu se vor mai întâlni vizitatorii până la final.

Nu de alta, dar în repriza secundă nu am notat mare lucru, poate doar că a început ploaia, iar spectatorii stăteau cu urechile la tranzistoare, pentru a afla dacă UTA dă ori nu gol, în meciul cu Apulum A. Iulia.

Liniştea era să fie spartă de Abrudean, care a trimis o „torpilă" în transversală, în chiar minutul 90.

LEO SFÂRA

Minutul 91

Marcel Coraş (antrenor ACU Arad): „Felicit echipa gazdă, a fost mai pragmatică şi a câştigat clar. Băieţii mei au crezut că dacă evoluează în echipament nou, joacă acesta în locul lor. Am unii jucători care se cred deja vedete. Am dezamăgit conducerea, sponsorii şi galeria, lucru pentru care îmi cer scuze în numele echipei."

Miroslav Vidak (antrenor F. C. Telecom): „Un meci de luptă pe care am vrut, parcă, mai mult să-l câştigăm. Fără falsă modestie, pot spune că avem în echipă 4-5 jucători peste valoarea Diviziei C. Îmi pare rău că meciul nu a avut miză pentru promovare. În opinia mea, primii trei jucători „telefonişti" au fost Ardelean, Militaru şi Barna. Nu ştiu pe ce primă am jucat, dar poate luam ceva de Paşti..."

Ioan Şandor (director sportiv Telecom): „Meci normal de campionat, victorie fără dubii şi mă bucur că nu au fost incidente de nici un fel. Băieţii au ţinut să dedice această victorie preşedintelui Marinca, de Sf. Gheorghe. Bine că ne-am atins obiectivul în acest joc: victorie categorică, care nu lasă loc de interpretări."

D. SCRIDON

FOTBAL – DIVIZIA A

FC Argeş - Petrolul Ploieşti 1-1; Sportul Studenţesc - Oţelul Galaţi 2-1; Gloria Bistriţa - Ceahlăul Piatra Neamţ 2-0; FC Naţional - Rapid Bucureşti 1-0; Steaua - FC Braşov 4-0; Universitatea Craiova - UM Timişoara 0-0; Astra Ploieşti - Farul Constanţa 1-0; FCM Bacău - Dinamo Bucureşti 4-2;

Etapa viitoare (miercuri, 1 mai): FC Braşov - FC Argeş, UMT - Naţional, Petrolul-Oţelul, Sportul Studenţesc - Astra, Ceahlăul-Steaua, Dinamo - „U" Craiova, Farul - FC Bacău, Rapid - Gloria Bistriţa.

Clasament

1.Dinamo	23	12	8	3	50-28	44 (+11)
2.FC Naţional	23	11	9	3	34-16	42 (+6)
3.Rapid (*)	23	12	4	7	38-25	39 (+7)
4.Oţelul	23	11	6	6	26-16	39 (+3)
5.FCM Bacău	23	12	2	9	34-31	38 (+2)
6.Steaua	23	11	3	9	35-25	36 (0)
7.Ceahlăul	23	10	4	9	30-29	34 (+1)
8.Gloria	23	10	2	11	22-28	32 (-4)
9.Universitatea	23	8	7	8	30-28	31 (-5)
10.FC Argeş	23	9	4	10	25-29	31 (-5)
11.Astra	23	7	8	8	24-22	29 (-7)
12.Farul	23	7	7	9	26-29	28 (-5)
13.FC Braşov	23	6	7	10	19-27	25 (-8)
14.Sportul	23	7	4	12	27-41	25 (-8)
15.Petrolul	23	4	8	11	20-35	20 (-13)
16.UM Timişoara	23	3	5	15	19-51	14 (-19)

(*) Echipa Rapid a fost penalizată cu un punct

FURORI LA „NAŢIONALELE" DE TENIS DE MASĂ

Reprezentanţii Aradului de la CSM PAB România au făcut furori la „naţionalele" de tenis de masă pentru cadeţi, organizate în oraşul Bistriţa. Medaliile cucerite au fost următoarele: Dana Dodean - aur la dublu fete cu Eliza Samara (Constanţa), argint la dublu mixt cu Radu Munteanu (CSM PAB - CSŞ Gloria Arad) şi bronz la simplu; Radu Munteanu - bronz la dublu băieţi cu Sergiu Pop (Bistriţa); în fine, Geanina Rotar şi Diana Târnovan - bronz la dublu fete.

A.H.

NOI MEDALII PENTRU GIMNASTICA ROMÂNEASCĂ

La „europenele" de la Patras (Grecia), delegaţia de gimnastică masculină a României s-a îmbogăţit cu noi medalii: Dan Potra - aur la individual compus, Marius Urzică - aur la cal cu mânere, Ioan Suciu - argint la cal cu mânere, Marian Drăgulescu - bronz la sărituri, bronz la sol.

A.H.

CLINICA ON UREAZĂ PACIENŢILOR ŞI COLABORATORILOR SĂI UN PAŞTE FERICIT

Şi totuşi există soluţii!

Disfuncţia erectilă este o afecţiune subraportată şi subdiagnosticată, care afectează peste 100 de milioane de bărbaţi şi partenerele lor în întreaga lume. Ca o stare ce este asociată cu înaintarea în vârstă, dar nu obligatoriu, prevalenţa ei este de aşteptat să crească.

Din păcate lipsa de cunoştinţe despre *disfuncţia erectilă*, combinată cu o reticenţă generală de a discuta probleme de ordin sexual, atât printre pacienţi cât şi doctori, îi lasă pe mulţi bărbaţi cu impresia că nu e nimic de făcut în această problemă. *Şi totuşi...*

Bărbaţilor le rămâne să îşi învingă frica, ruşinea, credinţele false şi să-şi modeleze o existenţă mai bogată în cuplu.

✓ Camere de aşteptare private Profesionalism şi discreţie totală ✓

TIMIŞOARA: 056-434888

Bucureşti: 01-3111929 Baia Mare: 062-214243 Iaşi: 032-265551 Braşov: 068-333989

plăcerea este de partea ta!

ON CLINIC LTD
CENTRU MEDICAL INTERNAŢIONAL

Divizia D

SCANDAL LA MECIUL ȘIRIANA ȘIRIA - ȘOIMII PÂNCOTA!

ȘIRIANA ȘIRIA -ȘOIMII PÂNCOTA 1-1 (0-1)

Pe la colțuri se vorbește despre o înțelegere între cele două echipe. Mai mult, se credea că va fi un meci în familie. Când am văzut că brigada de arbitri și observatorul AJF, ajung la stadion cu doar o jumătate de oră înainte de meci, ne-au cuprins și pe noi îndoielile. Chiar așa de ușor urma să fie meciul, că „fluierașii" vin cu 30 de minute de începerea lui, ne-am întrebat. În plus, chiar dacă Șiriana Șiria figura ca gazdă, meciul se juca la Pâncota, din motive care se știu de ceva vreme.

Și-a început meciul. Încă din primele minute, pâncotanii trec pe lângă deschiderea scorului, prin Anghel. Jocul e echilibrat, se dispută pe bune, iar cel mai bun exemplu îl avem în min. 26, când Anghel scapă singur și nu-l mai iartă pe Dușan, cu un șut sec, la rădăcina barei: 0-1. Până la pauză, nimic deosebit, echilibrul se păstrează iar cei de la Șoimii Pâncota dau totul pe teren, de parcă ar fi avut o primă record.

Vine repriza secundă. În frunte cu Riviș, oaspeții evoluează perfect, iar cei de la Șiriana nu găsesc drumul spre gol. Portarul Mureșan este schimbat cu Huzdup și „șoimii" aproape că sar la gâtul antrenorului Șold. Imediat, Madoș se cere singur afară...

Gazdele atacă în valuri, oaspeții rezistă tot mai greu, iar în min. 66 se produce inevitabilul: Drida aruncă o minge spre poarta lui Huzdup, acesta respinge în față, la picioarele lui Bucur, care înscrie nestingherit, din 6 metri: 1-1.

Acest gol a turnat parcă foc asupra mai multor jucători pâncotani, care i-au îndemnat pe coechipieri să părăsească terenul de joc.Zis și făcut, pe teren rămânând doar portarul Huzdup, cel bănuit de trădare. Pe lângă vestiare primarul Pâncotei, Iosif Retter se ruga - aproape în genunchi - în fața jucătorilor pentru a reintra în teren, înaintea expirării celor trei minute dictate de „centralul" Hațegan. Același lucru îl face și fostul președinte, Roland Bernardin, dar fără succes, iar apoi acesta izbucnește imediat în plâns.

La centrul terenului, brigada de arbitri hotărește că e cazul să fluiere finalul partidei, iar imediat după aceea, observatorul Florin Romanescu primește tragica veste că tatăl său a decedat...

Șiria: Dușan -Drida, Lăzărescu, Boicu (Alb), Neacșu - Mărcuș, Gherga (Crețu), Bocșa, Arșl, Bugariu (Bucur)-Lăzău.

Pâncota: Mureșan (Huzdup) - Rusu, Madoș (Pop), Pistrui - Bunai, Ardelean, Riviș, O. Dragalina, Anghel - Gherman, Aman.

Au arbitrat bine: Ovidiu Hațegan - la centru, Mircea Gornic și Mircea Toderici jr. - asistenți.

LEO SFÂRA

Crișul Chișineu Criș - Vulturii Socodor 1-4 (1-1)

După retragerea finanțatorului Mișcuța, majoritatea „vulturilor" anunțau că își vor lua zborul spre alte zări, dar puterea de convingere a noului antrenor, Mihai Petcuț a fost mai mare decât mirajul banilor. Cel puțin deocamdată, căci nu ne prea vine a crede că jucători ca Oros, Moț sau Berar vor evolua pe o bere, așa cum au făcut-o, sâmbătă, la Chișineu-Criș. Dacă din Socodor nu se prea așteaptă salvarea, poate alte cercuri ar fi tentante să țină în viață o echipă de vedete, care în penultima etapă va juca la Șiria. Și cu asta cred că am spus totul...

La Chișineu-Criș, trupa lui Petcuț și-a făcut în primul rând reclamă, demonstrând că atunci când vrea, poate să ofere spectacol cu rezultate benefice și pe tabelă. E adevărat că a întâlnit o echipă gazdă mult mai slab pregătită, care s-a mai văzut și în zece după eliminarea - spunem noi corectă - lui Mihoc după un cot aplicat lui Berar (min. 16), dar valoarea trebuie apreciată în orice circumstanțe. Doar prima repriză a menținut un relativ echilibru, Gyenge (finalizare simplă la o pasă a lui Buruiană - min. 19) și Lasc (din penalty - min. 32) fiind autorii golurilor. După pauză, intrarea pe teren a „pieselor grele", Moț și Petic au înclinat definitiv balanța în favoarea oaspeților. Tonul a fost dat de Oros, care a înscris pentru 1-2, după o cursă prilejuită de greșeala lui Gheorghiță. Moț și Buruiană au semnat ca la antrenament desprinderea, prin șuturi la colțul lung ce l-au lăsat fără replică pe Balaș. Gazdele au beneficiat și ele de niște oportunități ivite pe contraatac, dar Botău și Buligă s-au complicat prea mult în fața porții socodorene. Brigada de arbitri - ce a fost la un pas de a fi agresată de fotbaliștii Crișului la intrarea în vestiare - Dan Ologeanu (centru), Vali Sabău și Mihai Jivan (asistenți) a condus bine formațiile:

Crișul: Balaș - D. Gagea, Mihoc, Corpaș, Gheorghiță (Olah) - Buligă (Păscuț), Lasc, Coroamă (R. Gagea), L. Bembe - Iancu (A. Bembe), Botău.

Socodor: Buruian - Panin, Freer, C. Borugă (Rudasitz), Burcă (Moț) - Berar, Muj, Ardelean (Petic), Gyenge - Buruiană (Ponta), Oros.

Observator A.J.F.: Teodor Jurcă.

La juniori: 4-3.

CĂLIN MNERIE

Gloria Arad - Progresul Pecica 2-0 (1-0)

Sâmbătă, pe stadionul de la „Bou' Roșu" s-au întâlnit două echipe care aveau mare nevoie de puncte. Cu toate acestea, jocul a fost unul foarte slab, jucătorii ambelor echipe greșind nepermis de mult, astfel ocaziile periculoase au întârziat să apară. Totuși, în min. 29 Jula scapă de marcajul fundașului, șutează plasat din interiorul careului însă portarul Orădan „scoate" miraculos. Zece minute mai târziu Mușat centrează perfect pentru Jula, acesta preia nestingherit în suprafața de 6 metri, are timp să-și potrivească mingea, și îl învinge pe portarul Orădan, 1-0. Repriza secundă a fost la fel de anostă ca și prima, până în minutul 80, când proaspătul intrat Rad lovește un jucător advers fără minge și primește direct cartonașul roșu. Spiritele se încing și mai tare cinci minute mai târziu, când după un hent în careu al lui Maier, centralul Buică acordă lovitură de pedeapsă oaspeților. A urmat o serie îndelungată de proteste ale jucătorilor gazdă, fiind necesară intervenția conducerii tehnice pentru a liniști spiritele. Toți jucătorii gazdă erau la pământ însă Nădăban execută slab, mingea trecând pe lângă poartă. După această fază pecicanii s-au năpustit în atac însă Bota scapă pe contraatac și îl învinge pe portarul Orădan pentru a doua oară, închizând tabela.

Au evoluat: Gloria: Tirsin, Mușat, Maier, Popa, Iftimie, Jula, Hosu, Bizău, Bota, Flore, Strugariu. **Au mai evoluat:** Terpea, Rad, Mureșan.

Progresul: Orădan, Teacă, Belejan, Hirmler, Lucaci, Muraru, Chevețan, Sucigan, Bănățean, Tălan, Nădăban. **Au mai evoluat:** Ciuta, Czank.

Au arbitrat: Dumitru Buică asistat de Traian Enoiu și Nicolae Enache. **Observator AJF:** Dorin Vătran. **La juniori:** 2-1.

MARIUS ALIMAN

A. S. Romvest - Victoria Nădlac 0-2 (0-0)

Partida, desfășurată între două echipe ambițioase, diferite ca stil de joc și chiar și vârstă, a fost extrem de interesantă, bogată în faze de poartă și piperată pe ici, pe colo, cu artificii tehnice demne de jucători de fotbal care... se respectă.

După ce primele 20 de minute adversarii s-au studiat reciproc, a venit minutul 21, când Babău expediază mingea cu boltă de la 25 de metri, dar Potoreț este la post și respinge în corner. În replică, băieții lui Tisza, deloc complexați de faptul că aveau în față o echipă mai experimentată, pun în pericol poarta nădlăcanului Dronca în minutul 23, când Fedor pătrunde periculos și șutează milimetric pe lângă stâlpul din stânga al porții. Ultima fază notabilă a primei reprize s-a derulat în minutul 38, când Cuedan primește o pasă în careul de 6 metri și șutează din întoarcere pe lângă.

Abia în minutul 66 scorul de pe tabelă se va modifica, Kukucska făcând o cursă de 20 metri în care a driblat tot ce i-a ieșit în cale, înscriind în poarta goală (0-1). După câteva încercări anemice ale gazdelor de a restabili egalitatea, în minutul 68 același Kukucska prinde un șut de zile mari de la aproximativ 20 de metri și-l învinge pe Potoreț (0-2).

A. S. Romvest: Potoreț-Manciu, Malița, Iancu, Stein, Baul, Melnic, Gligor, Negrea, Tisza, Fedor. **Antrenor: Francisc Tisza.**

Victoria Nădlac: Dronca-Măcean, Vladău, Văduva, Szell, Șule, Tambor, Kukucska, Fabian, Babău, Cuedan. **Antrenor: Dan Cuedan.**

Au mai jucat: Negoiu, Roșu, Moț, Gârbovan, respectiv Constantin și Mât.

Au arbitrat fără greșeală: Răzvan Cadar - la centru, ajutat la tușe de Dumitru Rusan și Virgil Strengar. **Observator AJF:** Nicolae Ardelean.

La juniori: 3-2

RADU MUNTEAN

Comera Arad - Înfrățirea Iratoșu 2-1 (0-1)

Gazdele au prima ocazie de a deschide scorul în min.10, când „capul" lui Balaj lovește transversala, de unde mingea revine în teren. Oaspeții, fără Arhilie (indisponibil până la finele campionatului), răspund prin Bârsăuan, care în min. 27 ridiculizează apărarea adversă, fiind oprit prin fault de Weirer în careu. Penalty-ul just acordat este transformat de Toma: 0-1. Din „călău", Weirer devine victimă în min. 35, când este faultat în suprafața de pedeapsă de S. Toth. Balaj nu-l poate însă învinge pe M. Pall, executând lovitura de la 11 m în dreapta portarului care a anticipat direcția șutului.

În min. 63 se pregătea să intre pe teren Niculesei. El vede totuși roșu în fața ochilor, schimbarea nemaiavând loc (s-a invocat o injurie la adresa arbitrului). Peste doar un minut N. Pall nu-l poate opri pe Ursoi decât prin fault în careu. Penalty-ul cuvenit, al treilea, este transformat - nu fără emoții -de Ghimbir după ce balonul lovise bara: 1-1. Cu patru minute înaintea finalului, Popa reia în plasă cu capul, după „libera" executată de Ghimbir: 2-1. În prelungiri Sandu îi aplică un cap în plină figură lui Mezö, umplându-l pe ultimul de sânge. Eliminare justă.

Comera: Fador - Stein, Popa, Vizitiu (min. 68 Sandu) - Martincsek (min. 63 Ghimbir), Pocei, Weirer, Ursoi, Botezatu (min. 79 Ceh) - Olariu (min. 34 Burada), Balaj. Antrenor: Viorel Purcel. **Înfrățirea:** M. Pall - Mezö, N. Pall, Teușde (min. 46 Luca), Lovasz - Sapungiu (min. 69 Czank), S. Toth, Horvath, Bârsăuan, Vasiliu - Toma. Antrenor: Florin Arhilie. Au arbitrat bine Florin Dumitru - centru, Mircea Toderici și Nicușor Forton - asistenți. **Observator AJF:** Cornel Zăhoi. **La juniori:** 3-2.

SORIN CAZAN

Tricoul Roșu Satu Nou-Armonia Ineu 3-1 (1-1)

Jocul începe furtunos, gazdele deschizând scorul în minutul 3, când centrarea trimisă la întâlnire de Chiș a fost reluată cu capul de Revnic în poarta lui Feieș, care s-a văzut nevoit să iasă de pe teren după gol, o mai veche accidentare recidivând. După două mari ocazii ale gazdelor, ratate însă de Man și Țițca, oaspeții beneficiază în minutul 22 de un penalty, transformat fără probleme de Bun, 1-1.

După ratarea incredibilă a lui Bun din minutul 55, care poate ar fi încheiat conturile, zece minute mai târziu Man urcă scorul la 2-1, transformând un penalty acordat în urma unui fault asupra lui Vasiu. În minutul 76, gazdele se desprind la 3-1: Chiș centrează de pe stânga, Blidar „reușește" un „Juft", mingea ajunge la Unc, care, din 8 m nu iartă.

Mircea Bondar-Nicolae Dehelean și Marius Ilea au condus în general bine echipele:

Tricoul Roșu: Szabo-Revnic, Bakos, Rus, Chiș-I. Csak, Răduț (min. 25 Vasiu), Donca (min. 28 Kruciai, min. 40 Horvath), Țițca-Man, Unc. **Antrenor:** Gheorghe Răduț.

Armonia: Feieș-Secelean, Fărcuța, Blidar, Avram-Bun, Dimoiu, Nica, Bocică (min. 58 Morar) - Drida, Păcurar. **Antrenor:** Dan Dumitrescu. **Cartonaș roșu:** Secelean (min. 43). **Observator AJF:** Corneliu Tiulea. La juniori: 1-4

RADU ROMANESCU

Șoimii Lipova - Universitatea Arad 0-0

Spectatorii prezenți în tribunele stadionului „Șoimii" au asistat la un joc anost, lipsit de virtuți tehnice și presărat cu duritați care au dus la accidentări serioase și într-o tabără și cealaltă. Cu Schmidt gălăgios și neinspirat, cu Stei individualist (eliminat în min. 52 pentru lovirea adversarului căzut la pământ), fără atacanți, gazdele nu au putut mai mult.

Studenții au forțat spre final victoria, însă Clepe, singur cu portarul Lingurar în două rânduri (min. 73 și 83), a fost blocat în extremis de acesta.

Arbitrul Paul Zau a părut depășit de meci, nereușind să stăvilească jocul dur și vociferările jucătorilor ambelor echipe, deși a arătat 7 cartonașe galbene și unul roșu. Asistentul Marcel Vida a apreciat eronat unele poziții de offside, stâmind râsete.

Formații: Șoimii: Lingurar -Ghiță, Bordea, Lăcătuș, Stei - Olar, Petrescu, Deffert, Olariu-Schmidt, Sorescu. Au mai jucat: Secoșan, Madoșa. Antrenor: D. Stoinescu. **Universitatea:** Rusu - Roman, Miheț, Mogoșanu, Chetronie - Suciu, Burlan, Roșca, Andea-Clepe, Pocaznoi. Au mai jucat: Biro, Ocanovici. Antrenor: Gavrilă Biro. Arbitri: Paul Zau (centru), Victor Ciurescu și Marcel Vida (asistenți). Observator AJF: Nicolae Belle. La juniori: 3-0 (f.j.).

DORIN OCNERIU

Fotbal - Divizia D

Etapa a 25-a Rezultate: Șoimii Lipova - „U" Arad 0-0, Șiriana Șiria - Șoimii Pâncota 1-1 (întrerupt), Romvest - Victoria Nădlac 0-2, Comera - Înfrățirea Iratoșu 2-1, Gloria Arad - Progresul Pecica 2-0, Crișul Ch. Criș - Vulturii Socodor 1-4, Tricoul Roșu Satu Nou - Armonia Ineu 3-1, Frontiera Curtici a stat.

Clasament

1. Curtici	25	21	1	3	94-16	64	(+28)
2. Șiria	25	21	1	3	77-26	64	(+25)
3. Comera	25	18	2	5	65-24	56	(+17)
4. Socodor	25	16	2	7	57-29	50	(+14)
5. Nădlac	25	14	1	10	49-47	43	(+7)
6. „U" Arad	25	11	4	10	39-36	37	(+1)
7. Romvest	25	11	3	11	44-31	36	(-3)
8. Iratoșu	25	11	2	12	39-31	35	(-1)
9. Gloria	25	10	4	11	50-53	34	(-5)
10. Lipova	25	9	4	12	40-52	31	(-8)
11. Pâncota	25	9	3	13	28-44	30	(-6)
12. Ch. Criș	25	9	2	14	35-57	29	(-10)
13. A. Ineu	25	7	5	13	38-73	26	(-10)
14. Satu Nou	25	7	3	15	36-57	24	(-15)
15. P. Pecica	25	5	4	16	24-62	19	(-17)
16. Păuliș	25	0	0	25	6-84	0	(-39)

* Păulișana Păuliș s-a retras din campionat.

Etapa următoare (4 mai 2002): Înfrățirea Iratoșu - Șoimii Lipova, Progresul Pecica - Comera Arad, Vulturii Socodor - Gloria Arad, Victoria Nădlac - Crișul Ch. Criș, Armonia Ineu - Romvest Arad, „U" Arad -Șiriana Șiria, Frontiera Curtici - Tricoul Roșu Satu Nou. Șoimii Pâncota va sta.

Baschet masculin

Antrenament ... oficial

WEST PETROM ARAD - ROMRADIATOARE BRAȘOV 115-55 (42-21, 23-12, 22-13, 28-9)

Campionii au găsit și duminică motivație pentru a învinge la un scor consistent ocupanta locului 8 și a pătrunde din nou în „careul de ași" al baschetului masculin românesc. Al doilea meci disputat la Sala Sporturilor, a fost la rândul lui un simplu antrenament ... oficial. Doar numărul spectatorilor a diferit (300, în comparație cu cei 7-800 de sâmbătă) și rezultatul mai mare fixat pe tabelă.

Petroliștii au evoluat la spectacol, prevalând „artificiile" din jocul arădenilor. Scorul a început să ia proporții încă din primele minute. Astfel, secvențele de start au fost parcă trase la indigo (12-0, min. 3, față de 13-0, în același minut, în meciul întâi). Menajat a fost Marković, locul lui fiind luat de Konaković. Cu excepția lui Simunović, aflat în convalescență, toți ceilalți au păsit pe teren și au punctat pe durata disputei. A fost o zi fastă pentru pivoți, ieșind în evidență Burlacu, prin coșurile înscrise și Apostol, prin slam-dunk-uri de efect și o poftă de joc notabilă. „Triplele" lui Marjanović nu s-au lăsat nici ele așteptate.

Cum diferența de pe tabelă spune aproape totul, să mai precizăm doar că

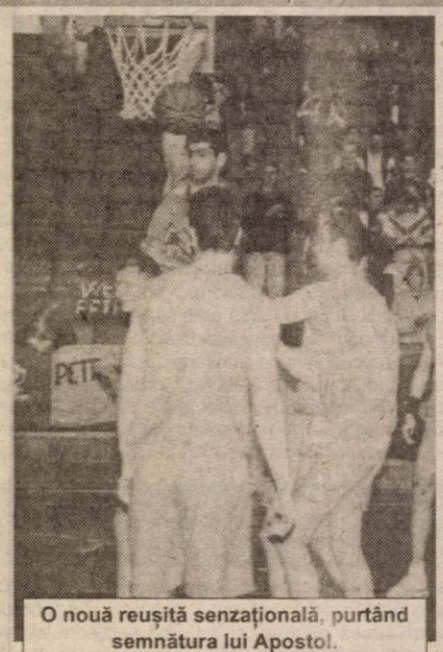

O nouă reușită senzațională, purtând semnătura lui Apostol.
Foto: AL. MARIANUȚ

Gavrilă și Szilagyi au fost descalificați pentru câte cinci greșeli personale.

West Petrom: Apostol 15, Burlacu 25, Vereș 3 (1), Seleskovič 3 (1), Marjanovič 24 (6), Betea 11, Konakovič 11 (1), Szijarto 4, Boric 6, Anghel 6, Dehelean 3(1), Iov 4.

Romradiatoare: Ionescu 2, Dumitru 10 (2), Horopciuc 4, Guță 2, Moroșanu 4, Gavrilă 5, G. Marin 15 (4), Szilagyi 9, Toin 4.

Au arbitrat Alin Roșu (Oradea) și Radu Bucerzan (Timișoara). Observator din partea Federației: Eugen Poenaru (București).

♦♦♦

În sferturile de finală din play-off s-au înregistrat rezultate scontate. Dinamo (locul 2) a eliminat pe Elba Timișoara (locul 7) cu scorul general de 2-0, ISA Pitești (locul 5) pe CSU Sibiu (locul 4), cu 2-0, iar Vega Ploiești (locul 3) pe Carbochim Cluj (locul 6), cu 2-1.

În semifinale se vor întâlni West Petrom Arad și ISA Pitești, de o parte, Dinamo Erbașu București și Vega Soced Ploiești, de cealaltă parte. Se va juca după sistemul „cel mai bun din cinci meciuri". West Petrom are programat primul joc acasă, pe 3 sau 4 mai. Următoarele două partide se vor desfășura la Pitești, iar ultimele două, la Arad.

ADRIAN HĂRȚĂU

Întâlnire cu presa

Imediat după meci, antrenorul Dragan Petricevič a convocat o conferință de presă. Referindu-se la semifinala în compania piteștenilor, „principalul" arădean consideră că aceasta va fi mult mai grea decât meciurile campionatului regulat. Oricum, petroliștii sunt favoriți și, în plus, au evitat o „directă" cu CSU Sibiu. Pe de altă parte, Dinamo Erbașu a fost urmărită în fața timișorenilor. Se va încerca procurarea unei casete video cu înregistrarea disputelor bucureștenilor împotriva ploieștenilor de la Vega Soced. Petricevič s-a arătat mulțumit de evoluția tuturor rezervelor în confruntarea cu Romradiatoare Brașov.

Un subiect dezbătut pe larg a fost legat de anumite informații apărute în mass-media locală, aducându-se lămuriri în acest sens. Astfel, s-a dezmințit faptul că George Mandache ar urma să fie adus pe banca tehnică a West Petromului și că s-ar pregăti, de către conducere, destituirea lui Dragan Petricevič. De asemenea, a fost respinsă ideea unui conflict în derulare cu galeria, lucru subliniat și de șeful acesteia, Zoran Arsenov. „Este nevoie de liniște pentru importantele jocuri din viitorul apropiat, nu de destabilizarea situației la echipă" - a conchis tehnicianul bosniac. La conferință a luat parte și directorul administrativ al B.C. West Petrom, Marius Zamfir.

ADRIAN HĂRȚĂU

Baschet feminin

Un prim pas făcut

BC ICIM Arad - Sportul Studențesc 72-56 (19-12; 16-6; 19-19; 18-19)

La Sala Sporturilor s-a desfășurat ieri primul meci din cadrul semifinalei C.N. de baschet feminin, având-le ca protagoniste pe BC ICIM Arad și Sportul Studențesc. Dacă cele două formații s-au întâlnit anul trecut în ultimul act al competiției, acum se „bat" pentru a ajunge acolo. Campioanele entitre, fetele de la BC ICIM, au trecut fără probleme de primul meci, în urma unei dispute în care succesul s-a conturat conform celor întâmplate în teren. Sportul Studențesc a practicat un joc slab, departe de așteptări, dar asta le e valoarea, vorba unui suporter din tribună. Dacă la meciurile din campionat cu greu se strângeau 150 de oameni, ieri, „Polivalenta" a fost mai plină, semn că arădenii nu le-au uitat pe fetele care în ultimii ani le-au adus atâtea satisfacții. Cu siguranță, în finala e deloc favorabil, Anca Stoenescu acumulând în 50 de secunde 2 greșeli personale, iar tabela arăta 0-2. Imediat, Anca Stoenescu începe „festivalul" triplelor, ajungându-se la 6-2 (min.3). Înscriem și noi, dar o fac și ele, și din nou Anca punctează atunci când e nevoie: 13-10 (min.7) și 19-12 după primul sfert. Atât a fost. Soarta meciului se decide în cel de-al doilea sfert, unul foarte bun reușit de arădence. Diferența crește în favoarea noastră din minut în minut, în timp ce vizitatoarele nu mai nimeresc coșul timp de patru minute. Degeaba cere antrenoarea Carmen Brănișteanu time-out, efectele minutului de respiro rămânând aceleași în ceea ce le privește pe elevele sale. Sfertul doi se încheie cu două triple semnate Stoenescu și avem 35-18 la pauza mare. Cu șase puncte

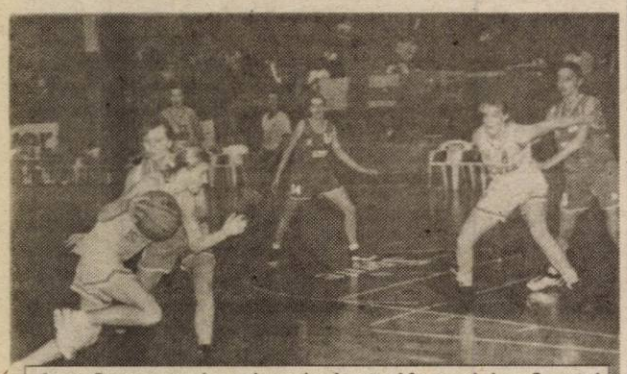

Anca Stoenescu (cu mingea) a jucat și în meciul cu Sportul Studențesc așa cum ne-a obișnuit, adică foarte bine.
Foto: AL. MARIANUȚ

pe care cu toții sperăm să o jucăm, atmosfera va fi și mai și, așa cum îi stă bine unei echipe campioane.

Dar să vedem cum au decurs cele patruzeci de minute...

BC ICIM începe partida cu „5"-ul: Stoenescu - Nițulescu - Părău - Iaroska - Drăguș, iar bucureștencele răspund cu Rădulescu - Colceag -Miuțescu -Laszlo - Căruțașu. Începutul nu înscrise pe toată perioada celor zece minute, ce pretenții să mai emiți?!

În sfertul al III-lea, oaspetele au o tresărire de orgoliu. Rădulescu cu un coș „de trei" dă semnalul unei reveniri, dar fără nici o speranță. Și ultimele zece minute se consumă la fel, cu baschetbalistele noastre în prim plan, chiar dacă rezultatul sfertului este de 19-18 pentru bucureștence. În aplauzele publicului BC ICIM câștigă lejer cu 72-56 și preia conducerea cu 1-0. Urmează pe 3-4 mai jocurile cu numărul 2 și 3 la București, unde ideale ar fi două victorii pentru a nu mai fi nevoie și de un al IV-lea meci la Arad. Dacă totul, mai puțin arbitrajul, va fi ca și ieri, nici o problemă, deși nu o să fie ușor. Referitor la arbitraj, cei doi „fluierași" Dorin Fumu și Bogdan Bădilă au mâhnit de multe ori pe toată lumea prin maniera de a arbitra și deciziile luate, dar mai rău să nu fie...

Formații și marcatoare: BC ICIM: Stoenescu 16 (4), Nițulescu 13, Drăguș 12, Iaroska 8, Părău 7, Grecu 6, Matei 5 (1), Belevich 5, Moroșan, Nagy, Popovici, Szabo. Antrenori: Zoran Visič și Petru Eleș. **Sportul:** Miulescu 12 (1), Rădulescu 9 (2), Colceag 9, Căruțașu 8 (1), Nacu 6, Cutaș 5, Laszlo 3, Șofan 3 (1), Tofan 1, Ciortan, Neagu, Vasile. Antrenor: Carmen Brănișteanu.

Au arbitrat cu greșeli: Dorin Fumu (Iași) și Bogdan Bădilă (București). **Observator FRB:** Ion Olaru (București).

ADELA CIOLOCOI

Minutul 41

Zoran Visič (antrenor BC ICIM): „Sportul Studențesc este o echipă bună, cu jucătoare experimentate, dar nu poate juca mai bine de atât. Dorința noastră de victorie a fost mare și asta a contat mult, deși am făcut un sfert trei mai slab. La București mergem să câștigăm ambele meciuri".

Carmen Brănișteanu (antrenor Sportul Studențesc): „Am jucat slab, nu ne-a mers nimic astăzi (n.n. ieri), nici apărarea nici atacul. Nu este un avantaj terenul propriu, s-a văzut și în retur, când BC ICIM ne-a învins acasă. Nu-mi doresc decât să jucăm baschet".

A.C.

Formula 1

Michael Schumacher a câștigat Marele Premiu al Spaniei

Pe circuitul de la Barcelona, ieri a avut loc Marele Premiu al Spaniei de Formula 1. Pe primul loc s-a clasat germanul Michael Schumacher (Ferrari), urmat, în ordine, de Juan Pablo Montoya (Williams BMW), David Coulthard (Mc Laren Mercedes), Nick Heidfeld, Felipe Massa (ambii Sauber) și Heinz Harald Frentzen (Arrows). În clasamentul general: 1. Michael Schumacher 44 puncte; 2. Juan Pablo Montoya 23 p; 3. Ralf Schumacher 20 p; 4. David Coulthard 9 p. Clasamentul constructorilor: 1. Ferrari 50 p; 2. Williams BMW 43 p; 3. Mc Laren Mercedes 13 p; 4-5. Renault și Sauber, cu 8 p.

A.H.

Rugby

Contor Zenner UAV Arad-CFR Brașov 100-0 (41-0)

Rugbiștii arădeni și-au consolidat poziția de lideri, învingând sâmbătă pe CFR Brașov, echipă aflată pe ultimul loc al clasamentului. Diferența de 100 de puncte înregistrată în acest joc, alături de prestațiile excelente ale elevilor lui Ovidiu Șerban arată clar că locul echipei arădene este în prima ligă.

Punctele arădenilor au fost reușite de: Floroiu (10), Cătescu (25), Zeciu (15), Preda (15), Bădan (10), Bălan (5), Răileanu (5), C. Bogdan (5), Constantin (5), Crestici (5).

RADU ROMANESCU

Handbal masculin

HC Safilar Arad - UCM Reșița 22-20 (13-8)

De așa meciuri frumoase să tot avem parte, ar fi concluzia după meciul de sâmbătă după-masă de la Sala „Polivalentă" dintre HC Safilar Arad și UCM Reșița. Venită la Arad din postura de lider, formația vizitatoare nu concepea un eventual eșec. Susținuți și de o galerie venită de la Reșița, handbaliștii de la UCM nu au jucat rău, dar au întâlnit o echipă arădeană mult mai motivată, ce avea nevoie de victorie pentru a mai rămâne în cărțile promovării. Nici galeria lui Zoran Arsenov și mai apoi câțiva suporteri ai „Bătrânei Doamne" nu s-au lăsat mai prejos, încurajându-și tot timpul favoriții. Păcat că cei doi arbitri, Florin Matei și Ioan Feher, dar în special ultimul, și-au cam dat în petec, fluierând anapoda și enevând prin deciziile eronate mai pe toată lumea.

Meciul a fost și el interesant, miza punându-și amprenta. În primele minute Tudor ratează două ori iar oaspeții înscriu tot de atâtea ori prin Suciu, tabela arătând 0-2 (min. 5). Același Tudor restabilește egalitatea în min. 15: 5-5, și tot el își aduce echipa în avantaj la un minut după aceea. În timp ce oaspeții nu au mai înscris până în min. 20 defel, noi mai punctăm de trei ori și 6-6 (min. 20). Ba mai mult, ne permitem să facem și spectacol, cu Adrian Dreghici în prim plan. Pauza ne găsește în avantaj, 13-8, dar mai urmau încă treizeci de minute „de foc".

La reluare, după 7 minute fără gol din partea Safilarului, Ursache sparge gheața (14-10, min. 37) și încet-încet, reșițenii se apropie la un singur punct, 17-16 (min. 50). Oaspeții nu cedează în continuare, fiind mereu în spatele alor noștri, până reușim să ne desprindem: 22-18 (min.58). Tot vizitatorii sunt cei care mai punctează de două ori, dar degeaba... Victoria ne aparține, 22-20. Mai trebuie precizat jocul bun al portarului Ungureanu, care și-a salvat de „n" ori echipa de la gol.

Seria meciurilor grele continuă pentru HC Safilar, miercuri, handbaliștii arădeni deplasându-se la Lugoj pentru a da piept cu AS Comprest din localitate. Multă baftă!

Formații și marcatori: HC Safilar: Ungureanu, Drăgan - Dreghici 7, Huian 4, Tudor 4, Ursache 4, Cristescu 3, Biriș, Dărăbuț, Revilak, Vițișan, Gabor. **Antrenor**: Ștefan Deacu și Ioan Buruc. **UCM:** Viașu - Ionescu, Stanciu 10, Bote 3, Roșoga 2, Tănase 2, Hârșoveanu 2, Ciupe 1, Roiban , Pera, Oltean. **Antrenor:** Gligore Czali.

Au arbitrat cu greșeli: Ioan Feher și Florian Matei, ambii din Hunedoara.

ADELA CIOLOCOI

GRUP AS are un nou acționariat

Societatea de asigurări GRUP AS a înregistrat în ultima perioadă transformări semnificative, menite a o repoziționa pe piața asigurărilor non-viață din România. Astfel, începând cu data de 18 aprilie 2002, GRUP AS are un nou acționariat care-și propune să rezolve în cel mai scurt timp toate problemele administrative și financiare înregistrate de companie în ultimul timp.

Numit recent în funcția de Președinte al companiei, domnul Adrian Lazăr declară:

„Managementul nepotrivit și cheltuielile administrative mari au condus în trecut la pierderea temporară a elasticității companiei. Cu siguranță, însă, anul acesta ne vom relua locul cuvenit pe piața românească de profil. Bazându-ne pe cunoașterea aprofundată a evoluției pieței românești de asigurări, ne propunem aplicarea unei noi strategii care să permită companiei o redresare elastică. Conform previziunilor, anul acesta GRUP AS va înregistra o cifră de afaceri de peste 700 miliarde de lei, aproape dublul celei de anul trecut."

Pentru anul 2002, GRUP AS își propune lărgirea portofoliului de clienți ai companiei și adaptarea gamei de produse și servicii oferite la noile cerințe ale pieței.

Pe lângă reconsiderarea obiectivelor pragmatice ale companiei, Adrian Lazăr este deplin conștient de importanța factorului uman:

„Cu fiecare nou client, înțelegem noi dimensiuni ale personalității umane. O societate de asigurare trebuie să fie prietenul clientului. Rolul său este să-l ajute să-și asigure speranțele și să-și realizeze visele. Atunci când face aceste lucruri, clientul este mulțumit. Iar dacă acesta este mulțumit, și noi suntem mulțumiți".

De menționat că, în urmă cu numai câteva zile, GRUP AS a oferit asigurări de apartament gratuite tuturor celor 40 de familii sinistrate din cartierul Drumul Taberei din Capitală. Astfel, acestea beneficiază din partea GRUP AS de asigurare gratuită pentru un an de zile, valoarea asigurată fiind valoarea obișnuită a apartamentelor similare din zona respectivă, și nu valoarea net diminuată pentru moment din cauza incendiului.

Ambiția și seriozitatea noii echipe precum și aportul semnificativ de capital adus de noii acționari reprezintă garanțiile unui nou început pentru societatea de asigurări GRUP AS. (C.A.)

Compania de Transport Public Arad

anunță publicul călător că:

se întrerupe circulația tramvaielor

între stația Podgoria și stația Gara Aradul Nou

în data de 1 mai 2002,

Datorită unor lucrări de reparații la calea de rulare, traseele liniilor care tranzitează această zonă vor suferi unele modificări.

Între stația Podgoria și stația Gara Aradul Nou transportul călătorilor se va asigura cu autobuze, care vor circula la un interval de 10 minute

- **Se suspendă traseele de tramvai L1, L2, L3, L5, L8, L16, L16b, L18**
- **Se vor suplimenta traseele de tramvai L7, L15, L17**
- **Traseele de tramvai preurbane L10 și L12 au cap de linie stația Făt Frumos**
- **Orele de plecare a traseelor preurbane L10 și L12 din stația Podgoria nu vor fi modificate. Traseul liniei de tramvai 16 are cap de linie zona II-III**

Vă mulțumim pentru înțelegere.

(2366200)

LICITAȚIE

EUROCONSULT

Arad, str. Gheorghe Popa nr. 7, tel/fax: 057-257143

lichidator al S. C. INSTALCO S. A., cu sediul în str. Grădina Poștei nr. 1, loc. Arad, jud. Arad, scoate la licitație publică cu strigare, următoarele

ACTIVE:

- **birouri și hale de producție**
- **platformă betonată**
- **baracă și țarc metalic**
- **magazie materiale**
- **magazie BCA**
- **magazie metalică**

Licitația va avea loc în data de 21 mai 2002, ora 10, la sediul societății lichidatoare str. Gh. Popa nr. 7, ap. 1, Arad. Condițiile de licitație se pot procura cu cel târziu 24 de ore înaintea lictației.

În caz de neadjudecare, licitația se va relua în data de *28 mai 2002*. Infomații la tel: **057-257.143**. **057-228.505**.

(C.A.)

SOCOM - CRIȘUL INEU

JUDEȚUL ARAD

Cu sediul în oraș Ineu, str. Rahovei 12, tel. 511.704

Vinde prin LICITAȚIE PUBLICĂ cu strigare următoarele active:

- **spațiu producție (autoservice)** - str. Republicii nr. 172, cu o suprafață 1502 m. p.
- **spațiu producție (construcții)** - str. Rahovei F. N. cu o suprafață 5100 m. p.
- **spațiu comercial** - str. Dunării 5A bloc C cu o suprafață 81 m. p.
- **spațiu comercial** - str. Republicii 45, Bloc 22, Sc. B, cu o suprafață 68 m. p.

Licitația I va avea loc la sediul societății, în data de 8.05.2002 ora 10,00. Licitația II în data de 15.05.2002 ora 10,00. În caz de neadjudecare se repetă în fiecare zi de vineri până la adjudecare.

Documentația poate fi procurată de la sediul societății.

(1154559 Ag. Ineu)

MONEASA în luna Mai

5 zile - 495.000 lei

îți poți permite!

cazare

hotel **Parc**** tel. 057 313.231

hotel **Moneasa**** tel 057 313.151

Informații la tel. 092.290.457.

(C.A.)

PE ȘTRAND DIN 1 MAI

UN ABONAMENT COSTĂ...

200.000 PENTRU ADULȚI...

75.000 PENTRU ANGAJAȚI...

...100.000 PENTRU COPII, ELEVI, STUDENȚI ȘI MILITARI...

50.000 PENTRU POSESORII DE CASUȚA!!!

(C.A.)

GCA Abonamentele pot fi achiziționate de la Administrația Ștrandului zilnic până la orele 19:00.

TAKATA-PETRI ROMANIA

filială a concernului TAKATA-PETRI

ANGAJEAZĂ

INGINER CALITATE

PENTRU SECȚIA DE CUSUT VOLANE

CERINȚE

Cunoştințe avansate de limba germană
Cunoştințe operare P.C.
Disponibilitate la program prelungit

C.V. - URILE SE VOR DEPUNE PÂNĂ ÎN DATA DE 03.05.2002.LA SEDIUL SOCIETĂȚII DE PE CALEA A. VLAICU.

Informații la tel.289.847
persoană de contact
Roşu Victor

(C.A.)

Raiffeisen BANCA AGRICOLĂ CONTUL EVENIMENT

Ai toată libertatea de decizie, **oricând!**

PRODUSUL BANCAR AL ANULUI 2001 ACORDAT DE PIAȚA FINANCIARĂ

- **TU alegi data scadenței**
- **TU poți face depuneri ulterioare ori de câte ori vrei**
- **TU beneficiezi de capitalizarea dobânzii**

În plus, nu mai pierzi timpul mergând la bancă în fiecare lună pentru noile depuneri. Poți autoriza banca să facă acest lucru în locul tău printr-un ordin de plată planificat.

Vrei să afli mai multe detalii?
Sună la telefonul 0800-020202 (apel gratuit)
Raiffeisen - Banca Agricolă este prima bancă din România care îți oferă posibilitatea de a afla prin telefon, gratuit, detalii despre produsele și serviciile sale.

Un produs
Raiffeisen - Banca Agricolă
Banca ta de încredere

(2366133)

VÂNZARE

S.C. MOCARS S.A. CARANSEBEȘ

- SOCIETATE ÎN REORGANIZARE JUDICIARĂ -

cu adresa în Caransebeș, str. Balta Sărată nr. 1 vinde din stoc **la prețuri deosebit de avantajoase** diverse articole de mobilier.

Informații zilnice se pot obține la sediul societății, precum și la următoarele numere de telefon:

- **Tel: 055/516.676**
- **Fax: 055/516.867**

(C.A.)

Firmă italiană de mobilă

caută colaboratori
(agenți economici)
în județul Arad, în vederea
executării componentelor
pentru scaune din fag neaburit.

TELEFON: 0039 - 3287494285
e-mail: cristibocancea@yahoo.it.
(C.A.)

PC 4 U

Mihai Eminescu, nr. 4
tel./fax: 057-21.41.15

CALCULATOARE
COMPONENTE
SERVICE PC

Athlon XP 1700+
ATX, HDD 40 GB, 128 MB RAM,
placa video TNT - 32 MB, audio,
DDR - ready, tastatura, mouse, pad.
Monitoare Proview 15" - 103 $
CD-ROM Acer / Samsung 52x - 28 $

DOAR **399 $** (C.A.)

Prețurile nu includ TVA

SC. MODA SA.

Cea mai cunoscută firmă cu tradiție în domeniul confecțiilor din Arad

ARAD, Str. Liviu Rebreanu nr. 86

Angajează
- CONFECȚIONERE la mașina de cusut
- TINERE NECALIFICATE care doresc să învețe meseria de confecționer

Asigurăm
- salarii atractive
- tichete de masă
- condiții de muncă deosebite într-un singur schimb
- asistență medicală la sediul unității
- alte avantaje: spor muncă grea, spor vechime, premii

Informații suplimentare la sediul unității sau telefon: 256265 int. 120.

(9397839)

S.C. „TEBA" S.A. Arad *str. Patria nr. 14*

ANGAJEAZĂ

- **Analist programator.**
- **Ingineri cu experiență pentru secția croi (tricot) și secția călcat-ambalat.**
- **Responsabil secția brodat.**
- **Muncitori cu experiență pentru mașina simplă de cusut.**
- **Muncitori cu experiență la călcat (vârsta maximă 35 de ani).**
- **Spănuitori cu experiență pentru mașina automată de croit.**

Se oferă salarizare optimă, transport extern și intern, bonuri de masă.

Cei interesați sunt rugați să se prezinte la sediul firmei, **str. Patria, nr. 14,** cu un curriculum vitae. (2366172)

Puterea tigrilor

Uleiuri de motor ESSO

Reprezentanța pentru România
Str. Gen. Berthelot nr. 59, Sector 1, București, Tel: 01-314.7903, 314.7906, Fax: 01-314.7914

Importatori și distribuitori:
GRUPPO DAMIDIO S.A
București: Str. Lt. Ionescu Anton nr. 3, Sector 2,
Tel./Fax: 01-250.6668, e-mail: gruppo_damidio@yahoo.com

Timișoara: Str. Ion Ionescu de la Brad nr. 29A,
Tel.: 056-190.347, 056-221.073, 056-210.551, Fax: 056-190.347

STAR PLUS IMPEX SRL
Cluj-Napoca: Piața Mărăști, Bl. 3, Tel.: 064-413.372, 064-412.751,
Fax: 064-410.548

„Acest ulei trebuie predat unui colector după utilizare!" – HGR nr. 662/12.07.2001

(c.)

producător
S.C. WINE PRINCESS S.R.L.
Cu ocazia sărbătorilor de Paște
oferim o gamă largă de
vinuri roșii și albe
de calitate din
Podgoria Miniș,
direct de la producător.
Ne găsiți zilnic la pivnițele de la
Păuliș (sub primăria Păuliș)
între orele 8⁰⁰-18⁰⁰
Iar în zilele de 25-27 aprilie și la
Târgul de Paște
în fața Teatrului de Stat Arad
mobil 094/520 645
(C.A.)

AUTOHTON ALLPIC S.A.
Timișoara, Aleea Viilor nr. 24 Incinta AGROTRANSPORT (Mehala)
Tel/fax: 056.294973; Tel: 143278; 242208

NOU - EUROPROFILE
IPE, HEA, HEB!
OFERTĂ PROMOȚIONALĂ

- ▼ Tablă Zn 0,4 mm - 17.501 lei/kg (112.010 lei/coală)
- ▼ Tablă Zn 0,5 mm - 17.108 lei/kg (136.870 lei/coală)
- ▼ Tablă striata lacrima 4 x 1000 x 6000 mm - 14.500 lei/kg
- ▼ Țeavă neagră instalații 1/2" - 15.413 lei/m; 3/4" - 19.994 lei/m; 1" - 32.347 lei/m; 1 1/4" - 39.803 lei/m; 1 1/2" - 44.157 m; 2" - 69.283 lei/m; 2 1/2" - 86.449 lei/m; 3" - 107.575 lei/m; 4" - 170.059 lei/m;
- ▼ Tablă decapată de la 0,4 mm - 3,75 mm;
- ▼ Tablă groasă LTG, LBC de la 3 mm - 150 mm

la prețuri promoționale. Prețurile nu includ TVA.

Distribuitor autorizat: ISPAT - SIDEX S.A. DUCTIL și DUCTIL STEEL, BUZĂU, ARMĂTURA CLUJ, INTFOR GALAȚI, PETROTUB ROMAN, SILCOTUB ZALĂU, ZIMTUB ZIMNICEA

(9397724)

AGENȚIA AGROSEM ARAD

Vinde următoarele semințe
- OVĂZ soiul MUREȘ
- SOIA
- PORUMB
- TURDA 200 PLUS
- NSSC 420 SĂRBESC
- ZP 335 SĂRBESC
- ZP 409 SĂRBESC
- ZP 471 SĂRBESC
- LUCERNĂ
- FLOAREA SOARELUI
- MĂZĂRE FURAJERĂ
- MĂZĂRICHE
- ORZOAICĂ DE PRIMĂVARĂ
- SEMINȚE DE LEGUME
- AZOTAT DE AMONIU

Pentru campania de primăvară

Practicăm cele mai avantajoase prețuri respectiv 20.000 lei/kg la Turda 200 plus și 30.000 lei/kg la ceilalți hibrizi de porumb, sau la schimb cu grâu consum din recolta anului 2002.

Plata semințelor se face la ridicarea acestora prin: numerar, ordin de plată vizat de bancă și filă CEC

SEMINȚELE SUNT SUBVENȚIONATE CONFORM H.G. NR. 131 din 14.02.2002.

Cumpărătorii vor prezenta adeverință de la primăria de domiciliu de unde să rezulte că sunt deținătorii de pământ pe care-l cultivă în anul 2002.

Informații suplimentare la sediul Agenției Str. Dumbrava Roșie nr. 2-4 și la telefoanele 216.620, 289.063, 275.156.

Programul de livrare este de LUNI-VINERI de la orele 8,00-16,00, iar sâmbăta de la orele 8,00 la 13,00.

(2365815)

EUROCONSULT

Arad, str. Gheorghe Popa nr. 7, tel/fax: 057-257143

lichidator al SC ARLEFRUCT SA ARAD cu sediul în str. 6 Vânători, nr. 1-3, Arad

anunță scoaterea la vânzare a următoarelor bunuri aparținând societății debitoare:

▲ Părți componente sere (travee sere);
▲ Sticlă provenită din dezmembrare sere;

Bunurile sunt situate în localitatea Șimand.
Informații la tel: **057/257.143** și **057/228.505.**

(C.A.)

ATLASSIB
ATLAS REISEN – LINIE INTERNAȚIONALĂ DE CĂLĂTORI – ATLAS REISEN

Transport international de persoane zilnic în: GERMANIA, FRANTA, ITALIA, SPANIA, AUSTRIA, SUEDIA, UNGARIA, IUGOSLAVIA

La cumpărarea pachetului ***bilet + asigurare medicală***, se acordă **10% REDUCERE** din valoarea asigurărilor medicale.

Informatii si rezervări: 057 / 252727

(2360644)

ERLAND
service autorizat

MEFIN SINAIA — RAR

SERVICE SPECIALIZAT REPARAȚII POMPE DE INJECȚIE BOSCH

Standuri de centicubat computerizate, aparatură de măsură și control performantă

Zilnic: Luni - Vineri 9 -17

Arad, Grădiște, str. I. B. Deleanu, nr. 12,
tel/fax 057/276968; 094/552174; 095/604202

(C.A.)

alege Orange

dacă te abonezi până la 15 mai, timp de o lună (a 4-a) abonamentul tău nu costă nimic!

mesajele scrise trimise în această perioadă au o reducere de 30%

Alcatel OT 311
la un pret special:

34 USD

- pentru Orange Free si abonamentele cu minute incluse
- pretul nu include TVA

orange™

(C.A.)

GSM CENTER

Piata Avram Iancu, nr.10, Arad
tel.:+40/57/211800, fax:+40/57/211900
mobil:+40/95/535005, e-mail: gsmcente@arad.ro

MATRIMONIALE

Tânără provocatoare, te așteaptă la ea. Telefon 094.160.682. (12529)

VÂNZĂRI APARTAMENTE O CAMERĂ

Vând urgent garsonieră, 30 mp, et. III, Micălaca - Poștă, renovată total, 4.100 USD. Telefon 279718; 094.542.931. (12548)

Vând garsonieră confort III Vlaicu, bloc A10-1 A, parter, încălzire, apă caldă, gresie, faianță spaniolă, mochetat lux, proaspăt zugrăvit, imediat ocupabil, 3.200 USD negociabil. Telefon 091.896.873. (12478)

Vând 1 cameră Vlaicu, îmbunătățiri, 5.000 USD. Telefon 270856, 092.257.409. (11261)

Vând urgent, la preț convenabil, un apartament cu o cameră, complet mobilat, cu îmbunătățiri (în Micălaca). Telefon 234862. (12547)

VÂNZĂRI APARTAMENTE DOUĂ CAMERE

Vând urgent apartament 2 camere, Podgoria (Barbuse), contorizat, 13.000 USD, negociabil. Telefon 230089, orele 14-19. (11273)

Vând apartament 2 camere, Intim, gresiat, faianțat, parchetat, 83 mp, et. I. Telefon 094.552.086. (12012)

Vând apartament mobilat, 2 camere, et. II, Curtici, str. Clușca nr. 3. Telefon 057-464418, 090 043 606. (12173)

Vând 2 camere, Grădiște, fără balcon, 7.800 USD. Telefon 237014. (12305)

Vând apartament 2 camere, Aleea Făget bl. E, sc. B, et. 4, ap. 20. Telefon 231328. (12362)

Vând apartament 2 camere la casă, Aradul Nou, recent îmbunătățit, ocupabil imediat, 5.800 USD. Telefon 228853. (12470)

Vând 2 camere, Vlaicu - Lebăda, garaj, îmbunătățiri, 12.000 USD. Telefon 253364; 096.231.477. (11261)

Vând apartament 2 camere, dependințe, stradal, str. Horea nr. 11. Telefon 233230. (12386)

Vând apartament 2 camere, et. I, str. Poetului, 54 mp, parchetat. Telefon 288650; 095.611.081. (12511)

VÂNZĂRI APARTAMENTE TREI CAMERE

Vând apartament 3 camere, parter, în Alfa, cu multiple îmbunătățiri, preț negociabil. Telefon 277303, 094 169 278. (12124)

Vând apartament 3 camere, et. III, garaj, M. Scaevola, preț negociabil, 16.500 USD. Telefon 284484. (12039)

Vând (schimb cu casă în Arad, Vladimirescu), apartament 3 camere, ultracentral, str. Horia, etaj 4/4, acoperiș cu țiglă, bloc cărămidă, 2 pe nivel, vedere pe 2 părți, apartament contorizat, parchet, instalații sanitare noi, rolete, boxă 4x3 m; preț negociabil. Telefon 252066. (12191)

Vând apartament 3 camere, central. Informații telefon 094.556.461; 054.253.222. (12051)

Vând apartament 3 camere, ultracentral. Telefon 093.218.264. (12521)

VÂNZĂRI APARTAMENTE PATRU CAMERE

Vând apartament 4 camere, îmbunătățiri, Micălaca, bloc 603, etaj 3/6, lângă Coraura. Telefon 219991; 094.618.448. (12459)

Vând 6 camere ultracentral, renovat, etaj I, 264 mp, 40.000 USD. Telefon 270856, 092.257.409. (11261)

Vând apartament 4 camere, et. 8/10, Vlaicu, 73 mp, 8.000 $. Telefon 281591 (seara); 092.976.776. (12428)

VÂNZĂRI CASE

Vând casă, suprafața construită 260 mp, subsol, parter, mansardă, încălzire termotecă, curte 130 mp, central (sau schimb cu apartament 3 camere central + diferență), preț 25.000 $. Telefon 214416; 093.852.189. (12528)

Vând casă 4 camere, baie, grădină mare, gaz, toate condițiile, în Pârneava. Telefon 092.878.411. (10739)

Vând casă, Micălaca, suprafață teren 1.230 mp. Telefon 092.226.403; 092.620.267. (11992)

Vând casă 4 camere, zona UTA, Câmpul Liniștii, încălzire proprie, 2 băi, garaj, grădină, vizavi Vama Arad, 14.800 $. Telefon 270856, 092.257.409. (11285)

Vând casă, comuna Covăsânț nr. 178. Telefon 090.450.416. (12286)

Vând (sau schimb cu apartament) casă în comuna Zăbrani, ideală pentru privatizare, preț negociabil. Telefon 092 714 033. (9398669)

Vând casă cu 3 nivele, Grădiște. Telefon 234257. (11247)

Vând casă mare, Aradul Nou, Calera Timișorii 114. Telefon 286831. (12024)

Vând apartament la casă, 3 camere, Legea 112, toate facilitățile, str. M. Eminescu nr. 50. Telefon 210288; 094.522.034. (12447)

Vând casă, 4 camere, 500 mp, recent renovată, str. Kogălniceanu nr. 33. Telefon 210288; 094.522.034. (12447)

Vând casă Săvârșin, cu teren, ofertă deosebită. Telefon 090.069.907; 094.928.511. (12484)

Vând sau schimb cu apartament 2 camere, casă în Grădiște, 2 camere, bucătărie, anexe, grădină, curte comună, 7500 USD, negociabil. Telefon 092.260.935 sau 218638. (12129)

Vând casă cu grădină 377 mp, posibilități privatizare. Informații luni-vineri, orele 16-18, Arad, str. Byron nr. 11 (lângă bl. 102, viaduct, Micălaca.) (12294)

Vând urgent casă mică din cărămidă, 2 camere, bucătărie, hol, cămară, curte, grădină, 2 în curte, posibilități apă, gaz, canalizare, zona UTA, preț 9.000 $, negociabil. Telefon 093.735.554. (1855368)

Vând (schimb) casă cu 3 camere și tot confortul, ultracentral. Telefon 282146.

Vând în Arad-Gai, casă nouă cu etaj, pivniță, anexe, grădină, finisată 90%, 55.000 USD. Telefon 235289. (15524)

Vând casă în Vladimirescu, 4 camere, hol, 1.200 mp, str. V. Roaită nr. 30. Telefon 094 565 703 sau 094 531 867. (1855377)

Vând casă mare, cu grădină, în Gai, str. Faurilor nr. 46, preț negociabil. Telefon 274146. (12533)

Vând casă, Micălaca, suprafață 1.230 mp. Telefon 092.226.403; 092.620.267. (12552)

VÂNZĂRI SPAȚII

Ocazie unică! La prețul unui apartament vând brutărie + apartament în incinta brutăriei. Telefon 233592; 095.991.698. (11959)

Vând spațiu firmă 120 mp, central. Telefon 094.534.684. (12040)

Vând (închiriez) hală 1000 mp, trifazic.P.I. 200 KW, șoseaua Arad-Nădlac, km. 18. Informații telefon 057-284484. (12039)

Vând spațiu birouri 105 mp, parter, ultracentral, amenajat. Telefon 095.439.024. (11141)

(Continuare în pagina 14)

(Urmare din pagina 13)

Vând spațiu ultracentral, 52 mp, ideal magazin sau birouri. Telefon 092.241.520. (12252)

Vând gheretă, central, toate facilitățile, curent trifazic, WC, apă curentă, fără concurență în apropeiere, 3.800 USD. Telefon 283153; 258364; 262492. (11251)

VÂNZĂRI TERENURI

Vând teren intravilan, 5.000 mp, Aradul-Nou, apă, gaz, agent termic, curent. Telefon 092.355.963. (11980)

Vând 2,7 ha ideal investiții, centură-Sere, utilități, posibilități extindere sau parcelare, 5 Euro/mp. Telefon 095.365.755, 235171. (12102)

Vând teren intravilan, 4000 mp, Grădiște, str. Negruzzi. Telefon 093.739.590. (12251)

Vând terenuri construcții, cu suprafața de 500, 1.000 sau 1.500 mp, utilități: apă, canalizare, gaz, în Aradul Nou (Tabacovici), preț 10 USD/mp. Telefon 056/286744; 092.690.350. (11896)

Vând teren intravilan, zona centură - 6 Vânători. Telefon 094.615.247. (12471)

VÂNZĂRI AUTO

Vând Opel Calibra 2.000 cmc, înmatriculat, an 1994, multiple dotări, stare excepțională. Telefon 094.606.564. (12238)

DOAR PENTRU PERSOANE JURIDICE! Vând OPEL VECTRA B, din 1996, 82.000 km, 1.800 cmc, 16v, înmatriculat aport la capital. Telefon 094 566 838.

Vând SEMIREMORCI BASCULANTE și CU PRELATĂ, noi, leasing. Telefon 092 294 646. (f.2366148)

Vând Dacia 1410 gri Diamant, bord CN, geam ionizat, casetofon - 4 boxe, 1998, 23.000 km, stare impecabilă și Renault 19, 1993, albastru, 1.300 $, stare foarte bună. Telefon 094.391.896. (11266)

Vând Dacia, 1982, preț 450 $ + remorcă Dacia 250 $. Telefon 096.741.323. (11273)

Vând motostivuitor diesel. Telefon 090.462.016. (12246, 47)

Vând VW Golf III, 1.8 benzină, an fabricație 1997, 7.000 EURO. Telefon 095.782.279. (12264)

Vând camion Mercedes 1619, 8,2 tone util, izotermă frigorifică, trapă, 4500 $. Telefon 092.537.335. (12318)

Vând Audi 100, pentru piese schimb și talon. Telefon 273326. (12343)

SOCIETATE COMERCIALĂ vinde cap tractor VOLVO F12, an de fabricație 1991 și semiremorcă frigorifică 20t/FRUEHAUF, an fabricație 1992, stare bună cu reviziile la zi executate la reprezentanță. Se asigură de către vânzător șase luni/săptămânal curse pe relația ARAD-BRAȘOV-BUCUREȘTI, ARAD-TIMIȘOARA-CRAIOVA-BUCUREȘTI. Informații la telefon 057-250880, 094 573 820. (12355)

Vând VW PASSAT, 1998, benzină, 1,8 T, 4 uși, bleumarin, full options + ANVELOPE IARNĂ NOI, preț 10.800 USD, fix. Telefon 092.588.642. (1855365)

Vând tractor U 650, preț 80.000.000 lei, negociabil. Informații localitatea Chereluș nr. 72. (1154557)

Vând Microbus TV 8+1, motor defect. Telefon 276488. (12430)

Vând PEUGEOT 405 DIESEL, 1992, 4.000 $. Telefon 094.524.847. (12427)

Vând Opel Astra Caravan, an 1992, motor 1,6 benzină și Opel Astra, an 1993, motor 1,6 benzină, recent înmatriculate. Telefon 094.855.473. (12425)

Vând Audi A 4, an 1998, TDI 83 kw 1900 cmc, extrase, impecabil, preț 14.900 Eu negociabil. Telefon 092.686.709; 093.774.755. (12464)

Vând anvelope LKW (camion), second-hand, sau reeșapate. Ofer garanție. Telefon 278790; 098.234.156. (12478)

Vând talon Renault 18, din 1979. Telefon 090.788.450. (12486)

Vând VW Golf II 1,6 cmc Diesel, 4 uși, 5 viteze, numere germane valabile 2003. Telefon 057 - 210598. (12494)

Vând Dacia 1310 Breck '89, CIV, numere noi, stare foarte bună, preț 900 $. Telefon 093.045.296. (12501)

Vând Opel Vectra, an 1992, preț acceptabil. Telefon 092.542.004. (11902)

Vindem PIESE ARO, prețuri avantajoase, str. Bogdan Voievod nr. 34, lângă Fabrica nouă de zahăr, zilnic, orele 8-20. Telefon 274297. (12025)

Vând rulotă turistică de Salonta cu actele la zi. Telefon 212832 sau 092.601.418, după ora 16. (11175)

VÂNZĂRI ELECTRO

Vând mașină spălat automată, televizor color, cuptor microunde, video recorder, garanție. Telefon 214786. (9695)

Vând televizoare color, combine frigorifice, frigidere, mașini de spălat, toate sub prețul pieței, garanție 6-12 luni. Telefon 233511; 091.076.611. (12456)

Vând congelator cu sertare, frigider, combină frigorifică, deosebite, fabricație germană. Telefon 275277. (12507)

Vând mașină spălat automată, fabricație 2000 Germania, TV color, video, combină muzicală Sony. Telefon 275277. (12507)

Vând CASE MARCAT FISCALE, CÂNTARE și PLATFORME ELECTRONICE, NUMĂRĂTOARE de BANI. Telefon 282829; 272727. (f.2365911)

Vând CASE MARCAT FISCALE, CÂNTARE ELECTRONICE și CONSUMABILE. Telefon 281188; 211211. (c.96)

Vânzări în rate avantajoase, 4% dobândă, obiecte

ZIARUL ADEVĂRUL încadrează:

◆ distribuitor abonamente pentru zona Aradul Nou

◆ remizieri stradali

POSIBILITĂȚI DE CÂȘTIG NELIMITAT!

Relații, la sediul redacției, B-dul Revoluției 81, cam. 13, tel. 280.904, între orele 8-15.

Publicitatea noastră, mai aproape de dumneavoastră

ÎN ZONA UTA - AGENȚIE DE PUBLICITATE „ADEVĂRUL"

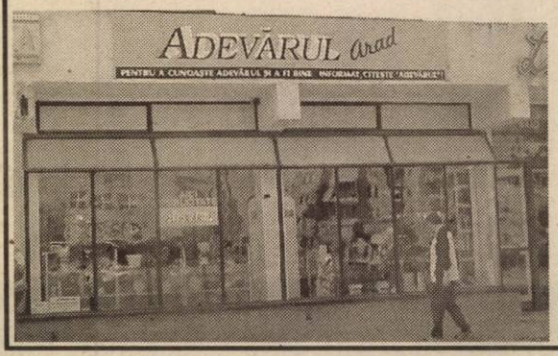

În dorința de a apropia mai mult serviciile de mică și mare publicitate de dvs., ziarul „Adevărul" a deschis o agenție de publicitate în incinta magazinului AMET - CRISTALUL din Piața UTA.

Program: luni-vineri, între orele 9,00-16,00

„Adevărul" - publicitate eficientă la tarife avantajoase

Vând Opel Ascona 1,6 benzină, an 1987, stare bună, persoană fizică, 1.650 $. Telefon 289293; 092.577.492. (12032)

Vând Mercedes 123 PF motor defect + piese rezervă, 1400 EU negociabil. Telefon 092.628.359. (12278)

Vând semiremorcă șasiu RM2 și SUP 15. Telefon 328022, 091.804.877. (12274)

Vând Ford Fiesta Diesel 1.8 3 uși, din 1992, alarmă, închidere centrală, stare perfectă. Telefon 092 629 694. (12407)

Vând Mitsubishi Galant 1,8 Turbo Diesel, an 1991, înmatriculat, stare foarte bună, preț 3.000 USD. Telefon 057-213226; 094.129.214. (12431)

Vând Dacia 1310, an 1991, CIV, 600 $. Telefon 095.880.830. (12419)

Vând Dacia 1300, numere noi, an 1978, 350 $. Telefon 095.880.830. (12419)

Vând camionetă Barkas, an fabricație 1986, înscrisă, CIV. Telefon 229505. (12505)

Vând Renault 18, 4x4, comuna Covăsânț nr. 260. Telefon 385105. (12532)

Vând Audi butoiaș, Renault 18 și Alfa 164 pentru piese de schimb; vând W Jetta și Ford Escort 1,6 Diesel, înmatriculate. Telefon 092.967.222. (12520)

Vând, dezmembrez JEEP NISSAN TERRANO I, WRANGLER. Telefon 092.556.562. (12541)

noi și second-hand: TV COLOR, MAȘINI de SPĂLAT AUTOMATE, CONGELATOARE, FRIGIDERE, LĂZI, COMBINE FRIGORIFICE, VIDEO, CD PLAYERE, MOBILĂ la comandă. Telefon Arad 259339, 094 706 321, Lipova 563027, 563145, 094 796 542. (9378)

Vând VITRINĂ FRIGORIFICĂ verticală și orizontală, fabricație germană, garanție un an. Telefon 094 796 542. (9378)

Vând foarte avantajos: TV COLOR, MAȘINI de SPĂLAT AUTOMATE, FRIGIDERE, LĂZI, CONGELATOARE, COMBINE FRIGORIFICE, ASPIRATOARE, VIDEO. Telefon 259339, 094 706 321. (9378)

Vând, în rate: TV COLOR, MAȘINI de SPĂLAT AUTOMATE, CONGELATOARE, FRIGIDERE, LĂZI, COMBINE FRIGORIFICE, VIDEO, CD PLAYER, CAMERE LUAT VEDERI. Telefon 563145, 090 682 183, Lipova 563027. (9378)

Vând TV color moderne, la cele mai mici prețuri, garanție 6 luni. Telefon 057 - 287404. (12149)

Vând mașini spălat automate cu garanție; televizoare color diferite modele. Telefon 251392. (12498)

Vând televizoare color diferite diagonale, cu telecomandă. Telefon 338090, Arad. (12497)

Vând CELERON nou, 466 MHz, HD 20 GB 64 RAM, CD ROM, sunet, boxe, monitor 15 SVGA, tastatură, mouse, 340$. Telefon 280260. (12442)

Vindem PENTIUM 1, 133 MHz, 32 RAM, HD 12, monitor, tastatură, mouse, 100 $. Telefon 280260. (12442)

Vindem PENTIUM 2, 233 MHz, MMX, HD 3,2, 32 RAM, CD ROM, sunet, monitor, tastatură, mouse, 200 $. Telefon 280260. (12442)

Vindem diferite modele de BOXE pentru computer. Telefon 280260. (12442)

Vând instalații satelit complete, sisteme supraveghere video, telecomenzi. Telefon 284900. (10559)

Vindem Pentium I, 133 MHz, monitor 15" la numai 3.550.000 lei. Telefon 275420. (12107)

Vindem Pentium Pro 200 MHz, HDD 1,6 Gb, 32 RAM, CD-ROM, monitor 15", la numai 5.300.000 lei. Telefon 275420. (12107)

Vindem Pentium II, 350 MHz, HDD 6 Gb, RAM 64, monitor 15", la numai 7.738.000 lei. Telefon 275420. (12107)

Vând VITRINĂ FRIGORIFICĂ pe verticală și orizontală, fabricație germană, 1 an garanție. Telefon 289667. (9646)

Vând Laptop IBM Thinkpad 390x, PII 400, LCD 14, 128 MB RAM, HDD 6,5G, CD ROM modem, geantă originală, 550$. Telefon 092 555 106. (12367)

Vând frigidere, congelatoare, preț 800.000-1.800.000 lei. Telefon 273965. (12371)

Vând diferite telecomenzi pentru televizor (185.000 lei), video, satelit; componente electronice. Telefon 092.368.868; 095.794.894. (10100)

Vând TV color, între 1.000.000 - 3.700.000 lei, frigidere, congelatoare, combine și lăzi frigorifice, între 2.000.000 - 4.350.000 lei, mașini automate, între 3.000.000 - 3.700.000 lei. Telefon 274600, orele 9-19. (12546)

VÂNZĂRI DIVERSE

Vând PLASĂ GARD zincată - 22.000 lei/kg, toate dimensiunile; COTURI și BURLANE FUM - 25.000 lei/ buc; CUIE - 17.500 lei/ kg; PLASĂ RABITZ - 40.000 lei/ kg; SÂRMĂ NEAGRĂ - 17.500 lei/ kg; SÂRMĂ ZINCATĂ și ELECTROZI SUDURĂ, str. Vrabiei nr. 4. Telefon 289997, 094.289.997.

Vând porci grași. Telefon 282251. (12469)

Vând nisip și balast, la domiciliul clientului. Telefon 095.203.488; 284050. (9778)

Vând BOLȚARI TERMOIZOLANȚI, omologați, calitatea I-a din ZGURĂ, CĂRĂMIDĂ sau BETON, 14 modele, BORDURI. Telefon 095.634.885; 092.621.600. (9783)

Vând erbicide toate tipurile și îngrășământ foliar. Telefon 094.258.740. (11887)

Vând club internet, 10 calculatoare, acte, mobilier, preț 4.500 USD, negociabil. Telefon 094.172.157; 091.590.518. (10585)

Vând, din dezmembrări, sere țeavă și sticlă. Telefon 094.649.637, 091.288.627. (10695)

Vând ȚIGLĂ - 30 ani garanție, 142.500 lei/mp; TERACOTE manuale - 2.800.000 lei/bucata; diferite MATERIALE CONSTRUCȚII cu transport gratuit; MOBILĂ PAL import: sufragerii, dormitoare, bucătării. Telefon 289740; 093.089.653. (11122)

Vând microcentrale pentru scară bloc, termoteci, cazane cu lemne, calorifere, detector gaz, toate noi, 36 rate. Telefon 090.848.239. (11117)

Vând NISIP și BALAST la domiciliul clientului. Telefon 261946, 259556. (11254)

Vând presă manuală de imprimat tricouri, inclusiv 500 bucăți imprimeuri. Telefon 240368. (12103)

Vând colțare și canapele noi, pluș SUA, prețuri accesibile. Telefon 270018; 094.509.801. (11988)

Vând rolete plastic import, 270.000 lei/ mp, rolete lemn tei 450.000 lei/ mp, obloane mobile din lemn, 850.000 lei/ mp, jaluzele verticale și orizontale. Telefon 092 282 380, 056-471939. (12189)

Vând porumb floricele-popcorn. Telefon 057-247848. (1855352)

Vând colțare, canapele. Telefon 286069; 094.604.016. (12279)

Vând motostivuitor Rak 4 Stalova Wola 1,6 tone, RK total motor în rodaj piese schimb. Informații telefon 094.577.829. (9398666)

Vând mobilă tip „Nadia", compusă din patru corpuri și masă cu scaune, preț 6 milioane. Telefon 094.507.236. (1855360)

Vând utilaje necesare confecționării de ornamente sicrie din carton presat și vopsit, atelierul funcționează în prezent. Telefon 093.677.666. (1855360)

Vând termoteka Ariston turbo, 24 KW. Telefon 254411, 093 218 418. (12401)

Vindem pui vii (Șiria) 400-500 gr la 35.000 lei/buc. Comenzi la telefon 057/280965; 057/211135; 092.372.699. (10861)

Vând birouri și mese TV, diferite modele, prețuri mici. Telefon 092.251.555. (12389)

Vând BETON, MORTAR, ȘAPĂ. Telefon 093.273.746; 094.855.838. (12346)

Vând 4 calorifere fontă, stare bună. Telefon 259614, 092.596.712. (12500)

Vând făină import BL 55 la saci de 50 kg. Telefon 514749. (12492)

Vând deplumator pentru microabator pui, capacitate 2.000 pui/zi. Telefon 094.793.013; 057-284484. (12039)

Vând porci grași. Telefon 218317. (12223)

Vând PARCHET FAG, parchet laminat, la cele mai mici prețuri. Telefon 235271; 094.555.338. (11220)

Vând GEAMURI cu ROLETE + sticlă (înlocuire). Telefon 273726. (1855366)

Vând vacă galbenă, vârsta 8 ani, gestantă 4 luni, 14 litri lapte, Lipova, str. Closca nr. 4. (9398670)

Vând EUROBOLȚARI TERMOIZOLANȚI, cu certificat calitate, 300x250x200, 8.200 lei/ buc.; 1 MC - 550.000 lei, 1 bolțar - 7,6 cărămizi. Telefon 281491, 092.381.750. (12424)

Vând mânză trei ani și vacă. Telefon 218622. (12328)

PUI DE ȘIRIA! Vindem populației în limita stocului, la ferma PRODAGRO CETATE, din Șiria, joi, 2 mai, vineri 3 mai, sâmbătă 4 mai 2002, PUI VII DE CARNE de cca 650 g și PUI DE O ZI. Informații la 094.577.826. Asigurăm permanent CONCENTRATE de cea mai bună calitate. (12522)

Vând 2 cuptoare pizza foarte ieftin. Telefon 092.403.393. (12464)

Ofertă specială! Vând utilaje de vulcanizare și spălătorie, aspiratoare industriale și compresoare. Telefon 256829 și 092.262.159. (12515)

Vând pui de curcani, din străinătate. Telefon 214208. (12526)

Vând pui de carne, 700 gr, începând de miercuri, 1 mai 2002. Telefon 251079, 234678, 090.040.223. (12543)

Vând firma și afacerea sau asociere, variante. Telefon 270706; 095.644.068; 095.981.834. (12539)

CUMPĂRĂRI TERENURI, IMOBILIARE

Cumpăr teren agricol în Pecica, Sederhat și Asociația Mureșul (Arad). Telefon 057 - 253250. (11893)

(Continuare în pagina 15)

(Urmare din pagina 14)

Cumpăr 2-3 camere Vlaicu, UTA, etaj inferior; convenabil. Telefon 092.555.506. (12477)

Cumpăr garsonieră, confort I, zona Micălaca, ofer 3.000 USD. Telefon 057-314068; 095.201.929. (12512)

CUMPĂRĂRI AUTO

Cumpăr talon sau autoturism avariat Alfa Romeo 155, an 1990-1996. Telefon 094.606.564. (12238)

Cumpăr Trabant înmatriculat cu motor VW. Telefon 094.606.564. (12238)

Cumpăr Dacii numai cu CIV și numere noi, ofer între 5-12 milioane lei. Telefon 093.045.296. (11927)

Cumpărăm autoturisme Dacia înscrise în circulație, cu CIV; prețul oferit este între 5 și 15 milioane lei. Telefon 287366, între orele 8-16 sau 095.023.094. (10350)

CUMPĂRĂRI ELECTRO

Cumpăr frigidere 600.000 - 700.000 lei, congelatoare, combine frigorifice 1.000.000 lei. Telefon 254461. (12536)

CUMPĂRĂRI DIVERSE

Cumpăr vaci, vițele, tauri. Telefon 288968; 092.941.123. (9427)

Cumpăr porumb boabe și știuleți grâu, orz, ovăz, plata pe loc. Telefon 094 784 568, fax 274833. (11174)

Cumpăr sămânță floarea soarelui. Telefon 093 640 587. (12418)

Cumpăr 20-100 t porumb, grâu și morcov. Telefon 095 037 225, 044-335343. (9701)

CUMPĂR PORUMB, cantități nelimitate (minim 50.000 kg). Telefon 090 193 028, 094 646 028. (12157)

Cumpăr porumb și grâu. Telefon 091 309 407. (1855371)

Cumpăr betoneră. Telefon 234216; 090.696.157. (12549)

Cumpăr 20-100 t porumb, grâu furajer și de panificație. Telefon 095.037.225; 044/335343. (12542)

CERERI ȘI OFERTE DE SERVICII

S.C. „SECURITY" angajează PERSONAL de PAZĂ (băieți). Telefon 228786. (11997)

NDB LOGISTICA ROMÂNIA SRL, angajează SECRETARĂ, studii: liceu, cunoștințe operare calculator (Word, Excel), limba franceză (scris, citir, vorbit), permis de conducere. CV la fax 057 - 216729. (11293)

SILVANIA IMPEX angajează CONFECȚIONERE, str. Renașterii 60 (Micălaca). Telefon 279624. (12334)

LOTERIA ROMÂNĂ angajează VÂNZĂTORI în agenții și volanți. Căutăm COLABORATORI MANDATARI. Telefon 255699; 092.650.451. (12212)

Angajăm urgent KETISTE, 2 TRIPLOKISTE. Telefon 218728. (12483)

Ai nevoie de bani? Sună acum. ACTIVITATE COMERCIALĂ. Telefon 091.394.205. (11978)

M'ART VLADIMIRESCU, angajează VOPSITOR AUTO cu experiență. Telefon 514983, 094.283.053. (11913)

Angajăm TÂMPLARI cu experiență debitare - montare colțare și COORDONATOR ATELIER; condiții avantajoase. Telefon 092.384.960; 348717. (12311)

SOCIETATE COMERCIALĂ angajează VÂNZĂTOARE pentru punctele de lucru din municipiul Arad, BARMAN, OSPĂTARI pentru punct lucru Strand. Informații telefon 091.222.044 sau 090.238.730. (12307)

SC GEF FACILITIES SRL, distribuitor cosmetice și alimente, angajează GESTIONAR. Telefon 270605. (12399)

FIRMĂ de distribuție angajează AGENȚI cu experiență, posesori C. Salar motivant. Telefon 219625; 092.625.544. (12396)

Angajăm AJUTOR BUCĂTAR, OSPĂTARE, VÂNZĂTOARE, str. N. Bălcescu nr. 2. (12304)

Angajăm AGENȚI COMERCIALI. Telefon 279424 sau 092.332.209. (12296)

Angajăm VÂNZĂTOARE magazin alimentar. Telefon 214298; 092.275.363. (12519)

Angajăm AGENT COMERCIAL pentru distribuție produse import Germania. Condiții: minim absolvent liceu, experiență, carnet conducere cat. B. Telefon 092.512.519; 289319. (12499)

Angajez VÂNZĂTOR, stagiul militar efectuat, Magazin ALTEX, Piața Gării. Telefon 251484. (12534)

SOCIETATE COMERCIALĂ cu sediul în Arad, str. Steagului nr. 110, angajează PERSOANĂ TÂNĂRĂ, dinamică, disponibilă pentru program prelungit pentru servicii de CONTABILITATE PRIMARĂ și SECRETARIAT. Cerințe: limba ITALIANĂ, operare PC, cunoștințe contabilitate. De preferință din ARADUL NOU, SÎNICOLAUL MIC sau împrejurimi. Telefon 206211. (12518)

NIKOL CONFEZIONI angajează CONFECȚIONERE, salariul în mână până la 3.500.000 lei. Decontăm abonament. Asigurăm bonuri de masă. Telefon 289080. (1855375)

ȘOFER PROFESIONIST BCED1, îmi ofer serviciile. Telefon 095.644.068; 270706. (12539)

Urgent! Colaborare intelectuali, cadre medicale, program flexibil. Telefon 093.307.190; 095.529.113. (12553)

Activitate independentă, cadre medicale, câștiguri serioase individualizate. Telefon 095.405.793; 094.297.974. (12553)

PRESTĂRI SERVICII

Execut: CONSTRUCȚII DIVERSE, FINISAJE, APARTAMENTE la CHEIE, ZUGRĂVELI, FAȚADE, IZOLAȚII CONTRA ÎGRASIEI, ACOPERIȘURI, IZOLAȚII ACOPERIȘ. Telefon 272695; 095.685.685. (12545)

SILDOR PROD, reparații - vânzări: FRIGORIFICE. Vânzare - montaj: AER CONDIȚIONAT. Telefon 270622. (c.)

ȘCOALA de ȘOFERI, col. RUSU LUCIAN, face înscrieri. Telefon 283696. (11185)

WES, vânzări, montaj, reparații FRIGORIFICE, CLIMATIZĂRI LOCUINȚE, AUTOTURISME. Telefon 284857; 092.556.562. (12540)

Repar ieftin FRIGIDERE, CONGELATOARE, garanțial. Deplasare gratuită. Telefon 217451; 092.417.397.

DIVERSE

Cu ocazia Sfintelor Sărbători de Paști adresez domnișoarei doctor chirurg OLTEAN MIHAELA de la SPITALUL JUDEȚEAN cele mai calde urări de bine și fericire precum și mulțumirile mele sincere pentru interesul profesional și sufletesc pe care l-a manifestat pe tot timpul spitalizării mele. SĂRBĂTORI FERICITE! CORNEL ANCA - pensionar.

Laboratorul analize medicale LASIMED, Micălaca, str. Busuioc nr. 1, anunță program normal de lucru în 2 și 3 mai. Telefon 057-259978. (12378)

Ofer VALUTĂ împrumut, garanții imobiliare. Telefon 091.880.794. (12428)

SC „ARCOOM" SCCA Arad dorește să obțină reautorizarea de mediu pentru: Secția Confecții din Arad, str. Cloșca nr. 8. Contestațiile se pot depune la Agenția de Protecție a Mediului Arad, B-dul Dragalina nr. 16. (12468)

SC „OLAM COMPANY" SRL, cu sediul în Arad, str. Pionierilor nr. 68, bl. 65, sc. E, et. III, ap. 8, dorește autorizație de mediu pentru tăierea și fasonarea pietrei în Cimitirul Pomenirea. Eventualele contestații se pot depune la Agenția de Protecția Mediului Arad, B-dul Dragalina nr. 16. (12513)

Aduc la COMANDĂ din UNIUNEA EUROPEANĂ, diferite UTILAJE AGRICOLE. Asigur transport. Telefon 091.752.526; 0049/1725707021. (9398671)

TURISM

Pletl

Asigură zilnic transport de persoane în GERMANIA pe ruta: Passau - Regensburg - Nürnberg - Würzburg - Aschaffenburg - Frankfurt - Giéssen - Siegen - Köln - Düsseldorf - Essen - Dortmund - Deggendorf - Landshut - Mühldorf - Augsburg - Ulm - Heilbronn - Stuttgart - Pforzeim - Karforuhe - Heidelberg - Mannheim. Călătorii în autocare noi, moderne, însoțitoare de bord, două bagaje gratuite, o masă caldă în UNGARIA. Cu plecare din KARLSRUHE: SPANIA, FRANȚA, PORTUGALIA. Intermediem asigurări medicale. NOU! Din 1 aprilie 2002, săptămânal excursie la COSTA AZAHAR, 11 zile (7 înoptări + mic dejun), 359 Eu. Informații și înscrieri, la AGENȚIILE PLETL din: ARAD, telefon 057/ 252291; LIPOVA - 057/561377; 563011. (c.)

AMAD TOURISTIK efectuează transport internațional SPANIA, ITALIA, PORTUGALIA, FRANȚA, GERMANIA, cu autocare moderne. Asigurări medicale. Rezervări zilnic, Arad, str. Cloșca, nr. 2, telefon 057 - 254453; 094.969.742. (3252)

ÎNCHIRIERI

Oferim spre închiriere SPAȚII COMERCIALE pentru magazine, depozite, producție. Telefon 281036. (c.)

Închiriez (vând) spații producție, utilități, 1.500 mp. Telefon 289053, 091 269 700. (10725)

Închiriez (ofer) spațiu desfacere sau producție, Vlaicu. Informații suplimentare telefon 057/280537, zilnic, între 9-14. (11998)

Închiriez spațiu comercial, str. Mețianu, 50-80 mp. Telefon 093.640.587. (12289)

Închiriez pivniță, str. Mețianu, 200 mp, preferabil depozit. Telefon 093.640.587. (12289)

Caut de închiriat spațiu depozitare în zona Gării. Telefon 091.836.956. (12437)

Ofer spre închiriere spațiu comercial central, recent amenajat, B-dul Revoluției. Telefon 092.459.110. (12444)

Caut să închiriez camion 20-25 t, pentru transport cereale Arad-Ploiești. Telefon 095 037 225, 044-335343. (9701)

Dau în chirie spațiu depozite, 150 mp și atelier auto dotat, str. Petru Rareș, nr. 81, Grădiște. Telefon 276578. (12011)

Închiriez garsonieră, central, confort III, 700.000 lei/lună, anticipat 3 luni. Telefon 094.899.046. (12527)

† DECESE †

Cu inimile împietrite de durere anunțăm încetarea din viață, la doar 60 de ani, a celei care a fost o bună mamă, soră, bunică și cumnată

CREPCEA MARIA.

Înmormântarea va avea loc astăzi, 29 aprilie 2002, ora 14,00 de la domiciliul din Arad, str. Oborului 1/8. Familia îndoliată.

Cu nemărginită durere în suflete ne despărțim de tatăl și socrul nostru,

IOAN FLIȚA,

pe care moartea l-a răpus la doar 67 de ani. Înmormântarea mâine, 30 aprilie, de la Capela Cimitirului Eternitatea. Dumnezeu să-l odihnească în pace! OLIMPIA FLIȚA, IOANA și CEZAR JANCĂ.

Cu adâncă durere anunțăm încetarea din viață a scumpului nostru soț, tată

GAL TEODOR,

în vârstă de 66 de ani. Înmormântarea va avea loc azi, 29 aprilie, ora 15, de la Capela Cimitirului Pomenirea. Dumnezeu să-l odihnească în pace! Familia îndoliată.

Cu adâncă durere în suflet anunțăm încetarea fulgerătoare din viață a iubitului nostru soț, tată, socru și bunic

ROMANESCU ION,

în vârstă de 73 de ani. Înmormântarea va avea loc azi, 29 aprilie 2002, ora 14, de la Capela Cimitirului din Micălaca. Dumnezeu să-l odihnească în pace! Fie-i țărâna ușoară și memoria binecuvântată! Triști și profund îndurerați: soția ELISAVETA, fiii FLORIN și LIVIU, nora DOINA și nepotul RADU ROMANESCU.

† SERVICII FUNERARE †

SC „IN MEMORIAM" SRL
str. EMINESCU nr. 4
(ATENȚIE, vizavi de CINEMA MUREȘUL)
Tel. 057-211929, 093.343.964
str. ORIZONTULUI nr. 9A (Bujac)
oferă SERVICII FUNERARE COMPLETE - NON STOP.
Sicrie-modele multiple (simple-lux), sicrie import ITALIA, ACCESORII, Intermediem COLACI, COLIVĂ etc.
ÎMBĂLSĂMĂM GRATUIT (formolizat).
TRANSPORT ÎN ORAȘ GRATUIT
SERVICII: SPĂLAT, ÎMBRĂCAT
PLATA ÎN RATE.
Transport INTERN - INTERNAȚIONAL

RO STYL COMPANY
SERVICII FUNERARE COMPLETE
PRODUCĂTOR SICRIE
ARAD, STR. M. EMINESCU 22, TELEFON 214.422
Magazin deschis și noaptea

OFERIM
- **SICRIE** 10 MODELE DE LA 800.000 LA 3.600.000
- **SICRIE LUX** 4 MODELE DE LA 4.500.000 LA 20.000.000
- **LENJERIE DECES** 6 MODELE DE LA 300.000 la 2.000.000
- CRUCE, LUMÂNĂRI, PROSOAPE, BATISTE, MÂNERE și ȘURUBURI SICRIU

OFERTĂ SICRIU FAG CRUCE RESPETE 1.500.000

APELÂND LA SERVICII: ÎMBRĂCAT, FORMOLIZAT ȘI TRANSPORT BENEFICIAȚI DE **15% REDUCERE**
LA SICRIU ȘI TRANSPORTUL LA DOMICILIU GRATUIT
▼PLATA ȘI DUPĂ ÎNCASAREA AJUTORULUI DE ÎNMORMÂNTARE.

PĂREREA DVS. CONTEAZĂ!
TELEFON **094.690.121**

† CONDOLEANȚE †

Profund îndurerați de trecerea în neființă a scumpei noastre surori, cumnată și mătușă

CREPCEA MARIA,

transmitem fiului MARIUS și întregii familii îndoliate sincere condoleanțe. Cuvintele de regret sunt prea puține și sărace pentru a exprima pe de-antregul durerea celor care i-am fost apropiați. Dumnezeu să o odihnească în pace. În veci nemângâiate, familiile CONTRAȘ, ROȘU, ȘICLOVAN.

Împărtășim durerea prin care trece familia FLIȚA la decesul tatălui drag,

IOAN FLIȚĂ.

Sincere condoleanțe. TEODORA și IOVAN FELNACICHI.

Mulțumim doctorilor chirurgi ai SPITALULUI JUDEȚEAN ARAD, dl. dr. BOTEZATU, dl. dr. MARCU, d-na dr. MAXIM, precum tuturor doctorilor, asistentelor, infirmierelor din secția Reanimare care timp de trei luni și jumătate au încercat tot posibilul spre a-i alina durerea celui care a fost soț, tată

GAL TEODOR.

Familia GAL. (12535)

Sincere condoleanțe familiei domnului VOICA IOAN, în marea durere pricinuită de pierderea tatălui. Uniunea Sindicatelor Mișcare-Comercial Arad. (12538)

Suntem alături de familia GAL în cele mai grele momente ale vieții lor și aducem un ultim omagiu celui care de-acum înainte va fi doar în sufletele noastre,

GAL TEODOR.

Condoleanțe familiei îndoliate. Familia OANCEA. (12544)

Transmitem sincere condoleanțe familiei ROMANESCU la trecerea în neființă a celui care a fost

ROMANESCU ION.

Nepoții Ramona, Eugen, Cosmin și cumnata Eleonora.

† COMEMORĂRI †

Se împlinesc șase săptămâni de când a plecat dintre noi iubitul nostru soț, socru, bunic și cuscru

PÂRV PAVEL.

Te vom plânge mereu, familia îndurerată. Parastasul va avea loc miercuri, 1 mai 2002, ora 12, la Cimitirul Eternitatea (UTA).

Azi, când ar fi împlinit 45 de ani, sufletele noastre se reculeg cu pioșenie în memoria celui care va rămâne veșnic iubitul și dragul nostru

NAE FRANCESCU.

Cu aceeași durere, mama TINA, soția CRISTINA cu fiul FREDERICO. (12434)

„Azi, 29 aprilie/ E o zi grea-n familie/ De când tu ne-ai părăsit/ Și la noi n-ai mai venit/ Iată trei ani au trecut/ De când nu te-am mai văzut/ Dorul și jalea ne-apasă/ De când ai plecat de-acasă,

PÎRV IOAN NELU

din APATEU. La numai 27 de ani/ NELU noi de tine nu uităm/ La mormânt cu toți plecăm/ Cât pe lume vom trăi/ Florile n-or ofili/ Cu lacrimi noi le-om uda/ Prin cruce te-om săruta/ Te vom plânge toată viața/ Căci asta ne e pedeapsa." Cu dor și jale părinții, soția cu copiii și surorile cu familiile lor. (12445)

O rugăciune, o lacrimă, o floare, la mormântul celui care a fost

IOAN FARCAȘ-CĂLEANU,

din PETRIȘ, acum la împlinirea a 6 săptămâni de când ne-ai părăsit pentru totdeauna. Chipul tău drag ne însoțește mereu. Nu te vom uita niciodată! Familia în veci nemângâiată. (12517)

SATLINE

A DESCHIS RESTAURANTUL

În ARAD, STR. ION ANTONESCU 2-4, BL. M7 - PARTER (Piața Mihai Viteazul)

PROGRAM ZILNIC 12 - 24 REZERVĂRI TEL. 228.616

LA PLAZZA

construct MIRADA

Distribuitor autorizat BPB Rigips

VINDE PRIN DEPOZITUL DIN

STR. ANDREI ȘAGUNA NR. 83 TEL. 057/285.377

URMĂTOARELE:

- TAVANE CASETATE
- PLACĂ GIPS CARTON
- PROFILE RIGIPS (TOATE ACCESORIILE)
- GLETURI, ADEZIVI, TINCI
- ȘAPĂ AUTONIVELANTĂ

(2360862)

S.C. ARCONSERV S.A.

Str. Bicaz, nr. 1-5,

Telefon/fax 288 803, 288 725

ÎNCHIRIAZĂ

- spații de depozitare
- spații de producție
- spații pentru birouri

Spațiile dispun de toate utilitățile.

PREȚURI NEGOCIABILE

(2360767)

Știai că noi suntem aici de 4 ani !!!

puteai să ne cauți de atunci !

S.C. PRO-DOMUS S.A. (C.A.)

Arad, Brașov, Cluj Napoca, Odorheiu Secuiesc, Oradea, Sibiu, Ploiești, Timișoara, Târgu Mureș

Împrumuturi pentru imobile și alte bunuri

pe 10 ani cu comision 4% pe an,

pe 3 ani cu comision 10% pe an.

Informații: tel 057 254 399

Arad str. I.C. Brătianu, nr. 11 (fosta 30 Decembrie)

Program: Luni - Vineri 10^00 - 17^00

SC GENERAL -SIMEG SRL

Importator direct

Comercializează

- Grupuri termice de sudură și generator curent Tip „MOSA" 170 la 400 A. C.S. P=2 KW la 16 KW.
- Grupuri electrogene tip „MOSA". P= 2 KVA la 110 KVA.
- Aparate tip GHEORG-FISCHER pentru sudarea țevilor de PE, P.P.

Execută reparații

- Motoare electrice: rebobinări pompe, convertizor sudură, etc.
- Motoare termice tip HONDA, BRIGS- STRATON (de la utilaje de mică mecanizare)

Vinde din stoc (din R.K)

- Convertizor sudură C.S. 350
- Pompă EPET 4 KW
- Generator trifazic 30 KW

cu tablou electric nou (fără motor termic)

Se asigură service și post garanție

Arad, str. Ursului nr. 3-5

Tel. 094.397.887; Tel/fax: 057/257.666.

(2366196)

DACOROM S.C. DACOROM S.R.L.

Arad, Mihai Eminescu nr. 6

Ecaterina Teodoroiu nr. 4

FIRMA NOASTRĂ VĂ OFERĂ SPRE VÂNZARE

- SAMANȚA DE PORUMB SĂRBESC ZP 335 ȘI ZP 409 LA PREȚUL DE NUMAI 40.000 LEI/KG
- ERBICIDE

Telefon 057/281.100; 057/281.200; 057/280.011

Cumpărătorii se vor prezenta cu adeverința de la primăria locală.

(2366102)

Banca Comercială West Bank S. A.

cu sediul în Arad, Bd. Revoluției nr. 88

organizează selecție de personal pentru postul de consilier juridic.

Condiții de participare:

- studii superioare de specialitate, forma de învățământ zi;
- vechime în funcție minimum 5 ani

Candidații interesați sunt rugați să depună scrisoarea de intenție și CV-ul până în data de 10.05.2002.

INFORMAȚII SUPLIMENTARE

se pot obține la sediul băncii - Departament Resurse Umane sau la telefon: 214.604 între orele 8,30-17,00.

(2366199)

PHILIPS De LONGHI INDESIT BOSCH WHIRLPOOL

ARISTON SIEMENS BRAUN SONY

CORAURA

Prietenul la nevoie se cunoaște.

JVC MOULINEX THOMSON ARCTIC

N-ai suficienți bani? Nu-i nimic! Noi îți oferim:

- Produse în rate
  - pe termen de 3 ani
  - cu avans zero
  - cu un singur girant
- Transport gratuit la domiciliu
  - în municipiu
  - în tot județul
- Preț negociabil la cumpărare
- O gamă foarte largă de produse electrocasnice şi nu numai
- Produsele celor mai celebre firme din lume

nou!

Acum pot cumpăra în rate şi pensionarii şi producătorii agricoli!

(2366073)

ORION PANASONIC ZANUSSI ELECTROLUX LG ELECTRONICS

MEDIASOFT

Arad, str. Av. Ioan Sava nr. 5, tel/fax 057-255.886

Centru de Formare Profesională Continuă a Adulților

Organizează CURSURI

DE PERFECȚIONARE

1. Operator calculator (inițiere Windows, Word, Internet, Ms-Dos) serii: din 07.05.2002 și 03.06.2002 dimineața din 08.05.2002 și 03.06.2002 seara
2. Contabilitate - după-masa - 15.05.2002
3. Secretariat computerizat - după-masa - 08.05.2002 (prelucrarea documentelor din Word)
4. Programator ajutor (Access) - după-masa - 30.04.02

DE INSTRUIRE

1. Utilizare Word - după-masa - 08.05.2002
2. Utilizare Excel - după-masa - 04.06.2002
3. Proiectare asistată (AutoCad2000) - 11.05.2002

Diplome avizate de Ministerul Educației și Cercetării.

Servicii de selectare și plasare forță de muncă.

WORKSHOP Autorizate de *Ministerul Muncii.*

(9397733)

S.C. BAZA ATELIERE ȘI TRANSPORT SA ARAD

cu sediul în Arad, str. Poetului nr. 131/a

Angajează cu probă de lucru următorul personal calificat:

- sudor electric
- lăcătuși mecanici construcții metalice

Condiții: vechime minimă 5 ani

Informații la telefoanele nr. 289.700 și 273.242 interior 117.

(2366194)

magazinul LA TORRE IMPEX

unic distribuitor în România meccanocar® ITALIA

VINDE:

- șuruburi, buloane, elemente de îmbinare și fixare
- cabluri, mufe, bujii, lămpi, mături, perii, dulapuri metalice
- chei, truse profesionale, discuri abrazive, adezivi, produse chimice
- menghine, flexuri, mașini de găurit, ciocane pneumatice
- aparate de măsură, mașini de găurit
- aparate și accesorii pentru service auto și vulcanizare
- ustensile pentru lemn și metal.

(C.A.)

luni-vineri 9^00-18^00

sâmbătă 9^00-13^00

str. PATRIA, nr. 14 (la fosta cantină TEBA)

BANCA
"TRANSILVANIA" S.A.
SUCURSALA ARAD,
Str. Unirii nr. 5-7,
Tel. 057/283.122
CUMPĂRAȚI
CU MAESTRO ȘI
CÂȘTIGAȚI...

ADEVĂRUL

Cotidian independent Arad

Anul XIV, nr. 3597

Marți, 30 aprilie 2002 • 24 pagini • 5000 lei • e-mail: adevarul@arad.ro; adv.pub@arad.ro

BRAT Publicație auditată în semestrul II 2000

Tiraj mediu zilnic vândut: 33.205

WEST BANK S.A.

Dobânzi practicate la disponibilități și depozite în lei pers. fizice și juridice începând cu data de 22.04.2002

1. Disponibilități la vedere 3%/an

Depozite	Pers. fizice Min. 500,0mii lei	Pers. jurid. Min.10,0mil.lei
1 lună	28%	28%
2 luni	29%	29%
3 luni	30%	30%
6 luni	32%	31%
9 luni	32%	32%
1 an	32%	32%

Pârga Învierii

Din Pastorală la Învierea Domnului

Vestirea pascală cu răspunsul afirmării plenare a realității Învierii Domnului include și o angajare creștină în lucrarea mântuirii pe plan personal sau obștesc, ca renaștere sau reînnoire. Biruința Mântuitorului asupra stricăciunii și morții se arată prin întreaga fire, mai ales atunci când sărbătoarea ca atare cade în luna lui florar. Freamătul acesteia dă simțământul atât al unei reveniri la viață, după anotimpuri de amorțire, cât și al refacerii integrale, al câștigării unei vieți noi și care se înnoiește mereu. De altfel, învierea însăși se definește ca renaștere și reînnoire ce presupune înaintarea continuă pe calea desăvârșirii. Oamenii se bucură nu numai că pământul a înflorit din nou, ca și în trecut, ci pentru că a dobândit o putere nouă în care intuim veșnicia. Astfel, grădina lumii trezește nu doar nostalgia paradisului pierdut, ci și năzuința spre raiul ceresc și împărăția lui Dumnezeu. Ori, pentru urmarea imboldului spre cele înalte, trebuie ca și sufletul să răspundă întocmai harului și darurilor lui Dumnezeu. Învierea a adus în ființa omenească puterea unei noi vieți care trebuie sporită prin eforturile personale de a participa la jertfa și victoria lui Hristos Domnul. Dacă prin întruparea Sa, Fiul lui Dumnezeu Și-a făcut proprie firea omenească, iar pe noi părtași dumnezeirii, prin înviere a sădit în noi germenele vieții nepieritoare, ca și putința de a rodi bogat prin strădaniile personale de a ne însuși lucrarea mântuitoare împlinită de El. Dascălii Bisericii au arătat că, prin răscumpărarea neamului omenesc din robia morții, acesta a fost răscumpărat în întregime în persoana Mântuitorului prin jertfa Sa, așa cum și Apostolul Neamurilor amintește că au fost răscumpărați cei sub lege, „ca să dobândească învierea". Hristos Domnul îi cuprinde astfel în Sine, virtual, pe toți oamenii, rămânând ca aceștia să fie în mod real uniți cu El. Această cuprindere tainică se manifestă în tot ceea ce El a împlinit pentru lume.

✝ **TIMOTEI**
EPISCOP AL ARADULUI

(Continuare în pagina 6)

Apropierea Marelui Praznic al Învierii Domnului să aducă în sufletele fiecăruia dintre dumneavoastră liniște și bucurie iar Sfintele Sărbători să le petreceți în sănătate, fericire și belșug alături de cei dragi.

HRISTOS A ÎNVIAT!

REDACȚIA „ADEVĂRUL"

CHELTUIND EXCESIV PE IMAGINE, GUVERNANȚII AU UITAT DE PÂINE

◆ Încrederea cetățenilor în Cabinetul Năstase scade încet, dar sigur... ◆ PRM-ul ar putea cumula voturile nemulțumirilor ◆ Politicienii sunt mult mai uniți decât ziariștii.

Cunoscutul analist politic ION CRISTOIU comentează în exclusivitate pentru cititorii ziarului „Adevărul" evenimentele săptămânii

Pag. 5

CONSILIUL JUDEȚEAN ARAD
Cabinet Președinte

Fie ca Sfintele Sărbători de Paște, Ziua Învierii Domnului, cea mai importantă sărbătoare a creștinătății să ducă în casa și viața dumneavoastră mai multă lumină și căldură, bucurie și momente fericite pe care să le trăiți împreună cu familia și cei dragi, într-o atmosferă de pioasă și adâncă simțire creștinească, smerenie și reculegere spirituală.

HRISTOS A ÎNVIAT!

Președinte, Caius Parpală

Fie ca Sfintele Paști să vă aducă în suflete mesajul de iubire creștinească lăsat peste veacuri de Învierea Mântuitorului și să vă umple casa de lumină, pace și bucurie!

HRISTOS A ÎNVIAT!

Primar, Dorel Popa

Viceprimar
Levente Bognar

Viceprimar
Emanoil Voicu

INFOTON
• Telefoane fără fir PANASONIC
• Centrale telefonice
Telefoane SIEMENS
ISDN
str. Eftimie Murgu, nr. 74-76, tel./fax: 281800
magazin:
str. Lucian Blaga, nr. 2-4, tel./fax: 281595

VIA Canada
Firmă de Avocați din Toronto Canada vă asistă pentru
Emigrare
Proiect SA, Bd. Decebal nr. 2-4, cam 124
Tel 214678
CELE MAI MICI TARIFE
NU NE PLĂTIȚI DECÂT
DUPĂ APROBARE

Următorul număr la ziarului nostru va apărea marți, 7 mai a.c.

Programul serviciilor de mică și mare publicitate:
- 30 aprilie - 5 mai: **ÎNCHIS**
- luni, 6 mai: **orele 8-19**

Foto: ȘT. MATYAȘ

De la 1 mai ștrandul este la dispoziția arădenilor

Anormalitatea - o derogare de la valoarea morală

Câțiva indivizi loviți de dambla, cu aere de noblețe desuetă încep să facă gălăgie și să falsifice grosolan realitățile istorice. Nu le fac nici un proces de intenție, pentru că nu am acest drept, în țară existând libertatea de exprimare. Dar când ramolismentul și decrepitudinea, senilitatea sunt ridicate la rang de principii istorice nu mă pot abține.

Avem frumoase sărbători de primăvară - Ziua de 1 Mai sau cum este cunoscută în popor sărbătoarea de Armindeni, Sfintele Sărbători de Paști, care printr-o fericită coincidență completează sau dau sens majestuos, devin vechi sărbători care-și au originea în tradițiile dacice legate de învierea naturii, de nașterea perpetuă a vieții, ce-și găsesc o frumoasă și inegalabilă sinteză în creștinism, în speranța vieții veșnice și iertarea păcatelor prin chinurile suferite de Mântuitor, de cel ce ne redă optimismul aspirațiilor spre perfecțiune.

Și sărbătorile curg în continuare, dând noi sensuri lunii mai. Nu este deloc rușinos, mai ales că milioane de oameni recunoșteau că la 8 mai 1921 a luat ființă din inițiativa unor tineri romantici, cu o încărcătură utopică, Partidul Comunist din România, care dădea speranțe sau cel puțin își propunea acest lucru, celor mai oprimate categorii sociale.

D. ZĂVOIANU

(Continuare în pagina 7)

STILCONFORT
BUCĂTĂRII • DORMITOARE • CAMERE DE ZI
MOBILIER DE BAIE
Calea Timișorii nr. 53; Tel./Fax: 278.820
Piața Spitalului Bl. 1D; Tel/Fax: 253.868

CALENDAR

✎ Astăzi, Soarele răsare la ora 6 și 13 minute și apune la ora 19 și 53 minute.

✎ Au trecut 120 zile din acest an. Au mai rămas 245 de zile până în anul 2003.

✎ **Praznicul zilei: Biserica ortodoxă:** Sf. M. Iacob; **Bis. greco-catolică**: Sf. M. Iacob, fatele Sf. Ap. Ioan.

BINE AȚI VENIT!

La Arad: Ferestyan Alin Adrian, **Curta** Florin, **Miron** Costea, **Mod** Euhashe Nicoleti, **Stratinski** Lorena, **Nădăban** George, **Tripon** Ovidiu Florin, **Jurj** Denisa Florentina, **Groza** Emanuel Claudiu, **Crișan** Francesca.

METEO

Vremea va fi ușor instabilă. Cerul va fi temporar noros și izolat vor cădea averse de ploaie. Vântul va sufla slab la moderat din sector vestic, cu intensificări de scurtă durată.

Temperaturi minime: 18 la 20° C. Temperaturi maxime: 4 la 7° C.

HOROSCOP

Marți, 30 aprilie 2002

Berbec (21.03-20.04). Puteți întâlni persoane influente în locuri de recreere, care vă promit să vă sprijine în rezolvarea problemelor care vă frământă.

Taur (21.04-20.05). Vă veți afla într-o situație pe cât de comică, pe atât de înșelătoare.

Gemenii (21.05-20.06). Veștile neplăcute, dar și răsturnările bruște de situații vă pot descumpăni.

Rac (21.06.-22.07). Procedați cu multă tenacitate la ordonarea evenimentelor prin localizarea spațio-temporală a acțiunilor următoare.

Leu (23.07-22.08). Viața de familie vă va ocupa cea mai mare parte a timpului liber.

Fecioara (23.08-22.09). În dragoste evenimentele se vor derula favorabil. Dintre proiectele de perspectivă elaborate, selectați-le doar pe cele realiste.

Balanța (23.09-22.10). Efortul constant și munca de rutină vizează o imagine socială favorabilă și îmbunătățirea cotei valorice profesionale.

Scorpion (23.10-21.11). Schimbările pe care le-ați efectuat nu au produs efectul scontat, dar acum este momentul să încercați și altă variantă, cine știe, poate vă iese ceva.

Săgetător (22.11-21.12). Riscați să scăpați afaceri profitabile, căci până v-ați hotărât dvs, alții v-au luat-o înainte.

Capricorn (22.12-19.01). Optimismul vă va ajuta să treceți peste momentele mai dificile care apar și hotărârea de care dați dovadă face posibil să realizați ceea ce v-ați propus.

Vărsător (20.01.-20.02) Puterea dvs. de analiză și strategia adoptată vă ajută în negocieri și cercul de prieteni se lărgește.

Peștii (21.02-20.03). Dacă evitați superficialitatea, dragostea vă poate oferi satisfacții nebănuite!

„ADEVĂRUL" VĂ ASCULTĂ

La telefonul dimineții 280944, între orele 9,00 -12,00

☎ Toaletele de la UTA

M.S. din Arad reclamă starea curățeniei din incinta Stadionului U.T.A. care lasă de dorit. „Nici cei mai prăpădiți țigani din Arad nu au așa toalete cum se găsesc pe acest stadion. Uși nu au, apa nu curge, înăuntru e întuneric beznă, nu au nici o sursă de lumină, iar mirosul e îngrozitor. Nici nu ai curajul să intri înăuntru. În halul ăsta vor ei să intre în divizia A?", spune M.S..

☎ Apel către R.C.S.

Stelian Bota din Arad, zona Gării cere, prin intermediul ziarului nostru, televiziunii R.C.S. să introducă, din nou, pe post emisiunea „România culturală". „Este un program de cultură și de interes pentru arădeni", spune Bota.

☎ „Cum lucrez de 1 Mai?"

S.O. din Arad ne spune: „Lucrez la o firmă particulară. Aș dori să aflu prin intermediul ziarului dacă patronul firmei este obligat să-mi dea liber de 1 Mai".

Răspuns:

În funcție de profilul activității pe care o desfășoară firma, directorul are dreptul de a hotărî dacă dă liber sau nu angajaților. Dacă este o firmă care necesită lucrul non-stop, patronul nu este obligat să-și lase liberi angajații.

Redactor de serviciu,
N. BODRAN

ACTUALITATEA CULTURALĂ

CONCERT DE PAȘTI

FILARMONICA DE STAT ARAD prezintă miercuri, 1 mai 2002, la ora 19,00,.la sala Palatului Cultural, CONCERT EXTRAORDINAR DE PAȘTI.Dirijor: Dorin Frandeș, solist PHILIP WEBB - SUA. Dirijorul corului: GHIZELA CHIRILOVICI.

În program: Giuseppe Verdi - Uvertura (La Forza del Destino); Giacomo Puccini - Donna non vidi mai (Manon Lescaut); Giacomo Puccini - Addio fiori to a sil (Madama Butterfly); Richard Wagner - Karfreitagszauber (Parsifal); Giacomo Puccini - E lucevan le stele (Tosca); Giuseppe Verdi - O tu che in seno agl'angeli (La Forza del Destino); Pietro Mascagni - Intermezzo (Cavalleria rusticana); Giacomo Puccini - Nessun dorma (Turandot); Ludwig van Beethoven - Hallelujah (Christ on the Mount of Olives); Giuseppe Verdi - Ingemisco (Requiem); Johann Sebastian Bach - Wir setzen uns mit Tränen nieder (Matthäus Passion); Georg Friedrich Haendel - Worthy is the Lamb; Amen (The Messiah); John Rutter - The Lord is my Shepherd; Ar. Bob Krogstad - Jesus paid it all; Ar. Bob Krogstad - Amazing grace (traditional American)

CINEMATOGRAFE

În municipiu:

Dacia: Bătălie pe role (SUA) 10; 12; 14; 16; 18; 20

Mureșul: Ora de vârf 2 (SUA) 10; 12; 14; 16; 18

Arta: Amen (SUA) 15; 17,30; 20

Sala Mică: Banditi! (SUA) 15,30; 18,30

Progresul: Gladiatorul (SUA) 15; Pact cu diavolița (SUA) 18

În județ:

Lipova: Mexicanul (SUA) 16; Toamnă la New York (SUA) 18

UTILITARE

PIEȚE, TÂRGURI

Astăzi este zi de piață la Sebiș, Almaș, Apateu, Semlac, Sântana, Șilindia, Vârfurile. Târguri săptămânale se desfășoară astăzi la Chișineu Criș, Almaș, Șilindia și Vârfurile.

Mâine, miercuri, va fi zi de piață la Pâncota, Beliu, Buteni, Șiclău, Macea, Vânători, Pecica, Șiria și zi de târg la Beliu și Buteni.

FARMACII DE SERVICIU

● Farmacia **REMEDIUM** Arad, B-dul Revoluției nr. 52-54. Program luni-vineri: 7,30-20,00, sâmbătă 8,00-14,00. Telefon 233195.

● Farmacia **„OMNIA-FARM"**, Calea Aurel Vlaicu, Bl. Z28, cu program zilnic de la orele 8,00-22,00. Telefon 271724.

● Farmacia **LIBRO PHARMA non stop** Calea Aurel Vlaicu 60-68 (lângă stadionul (UTA) telefon 212.992.

URGENȚE STOMATOLOGICE

Cabinetul de pe str. Crișan (în spate la Gionelli) are program non-stop. Telefon: 253794. Cabinetul din B-dul Revoluției nr. 62, ap. 6, în perioada 1-6 mai asigură urgențe între orele 9,00-16,00. Telefon: 256665.

Cabinetul Stomatologic din Calea Victoriei nr. 7 A asigură zilnic urgențe, inclusiv sâmbăta, între orele 10-15. Telefon 095.565.622.

Cabinetul stomatologic „KARIDENT", Alfa Bl. 65, sc. C, ap. 2, asigură urgențe zilnic între orele 21,00-24,00. Telefon 257560.

ÎNTRERUPERI DE CURENT

Marți: str. Roșiori blocuri, str. Ovidiu, 6 Vânători, Salcuța, Cedrului, orele 9,00-14,00.

ADMINISTRAȚIA FINANCIARĂ

Administrația Financiară a municipiului Arad: Asistență contribuabili (impozitul pe venitul global) - telefon 280633, 280733, int. 199 între orele 8,00-12,00. Informații suplimentare la www.finantearad.ro

TELEFON DE URGENȚĂ LA POLIȚIE: 955

Noile numere de centrală telefonică ale I.J.P. (Inspectoratul Județean de Poliție) Arad: 237.170; 237.803; 237.878; 237.887; 236.858.

ÎNREGISTRĂRI ÎN CAZ DE DECES

Programul Biroului de înregistrări decese din cadrul Primăriei este următorul: miercuri, 1 mai - 8,00-12,00; joi, 2 mai - 8,00 - 12,00; vineri, 3 mai - 8,00 - 12,00; sâmbătă, 4 mai - 9,00 - 11,00; duminică, 5 mai - 9,00 - 11,00; luni, 6 mai - 8,00 - 12,00.

PROCTOLINE
centrul medical proctologic

PROCTOLINE UREAZĂ PACIENȚILOR ȘI COLABORATORILOR SĂI UN PAȘTE FERICIT

PROCTOLINE

oferă posibilitatea tratării de:

hemoroizi
fisuri anale

Nu este necesară spitalizarea, viața personală și activitatea profesională nefiind afectate. Tratamentul nu necesită pregătire preoperatorie (clismă etc.). Beneficiați de un tratament modern practicat cu succes în țările occidentale.

FĂRĂ OPERAȚII!

Responsabilitatea deplină a rezultatelor

TIMIȘOARA 056 221.219
BUCUREȘTI 01 311.19.69 BAIA MARE 062 220.103
BRAȘOV 068 333.985 IAȘI 032 261.818

AU PLECAT DINTRE NOI!

Crepcea Maria (1941); Boian Teodor (1935); Vogt Joszef Johann (1920).

Echipa de serviciu

IOAN TULEU
secretar de redacție

Bianca Felea, Adela Pop, Ioan Leac, Dina Rujan, Ramona Vidulescu
tehnoredactare computerizată

Sorina Ambruș, Aurica Telcian, Dacian Toduța
corectură

DIRECȚIA 5 - LA ARAD

Astăzi, 30 aprilie a. c., Casa de Cultură a Sindicatelor va fi gazda unui spectacol organizat de Radio Contact. Invitată va fi cunoscuta formație Direcția 5, care va prezenta spectacolul „Povestea noastră", începând cu orele 20,00.

PREȚUL AURULUI

BANCA NAȚIONALĂ. Pentru gramul de aur de 24 K: prețul cu ridicata - 330.078 lei, iar prețul de achiziție - 297.070 lei. Prețuri înregistrate ieri. **PIAȚA NEAGRĂ. Aur 14 K:** cumpărare - 150.000 lei/g, vânzare - 170.000 lei/g. **Aur 18 K:** cumpărare - 180.000 lei/g, vânzare - 200.000 lei/g.

Cursul valutar*

– VALORI ÎNREGISTRATE IERI, 29 APRILIE 2002

Denumirea valutei	BNR	BCR		BRD		Banca Transilvania		Banca Agricolă		Bursa neagră	
		C	V	C	V	C	V	C	V	C	V
Euro	30233	29794	30223	29660	30250	29500	29940	29580	30210	29620	29925
Dolar S.U.A.	33453	33300	33600	33150	33600	33100	33400	33130	33520	33160	33400
Forint	125	117	128	119	126	117	124	119	126	124	126

Trezește-te române! 100% Natural RED CHILI Tuică naturală de prune Ofertă specială la • Magazinul alimentar ZIRIDAVA • Magazinul ALTFEL | Str. Unirii Nr. 57

PENTRU FOLOSIREA MUNCII LA NEGRU, AMENDĂ DE 75 MILIOANE LEI

După o așa-zisă perioadă de grație, timp în care agenții economici au avut vreme să se familiarizeze cu noile sancțiuni aplicabile în domeniul relațiilor de muncă, Inspectoratul Teritorial de Muncă (ITM) Arad a trecut la treabă.

Astfel, săptămâna trecută, ITM a verificat peste 45 de unități, aplicând amenzi contravenționale în valoare de 135 milioane lei. Dintre neregulile depistate menționăm: neîntocmirea în formă scrisă și neînregistrarea la ITM a contractelor de muncă, nedepunerea statelor de plată a salariilor și a actelor ce atestă plata contribuțiilor către bugetul asigurărilor sociale de stat etc.

Un caz aparte l-a constituit firma de construcții - S. C. Prosper 3000 SRL - unde au fost identificate 14 persoane care lucrau fără a avea întocmite forme legale de angajare, drept pentru care s-a aplicat o amendă de 75 milioane de lei.

Liviu Crișan, inspector-șef la ITM Arad, spune că, deși noile sancțiuni (HG 238/2002) au crescut în medie între 3 și 10 ori, există încă foarte multe firme care continuă să încalce legislația relațiilor de muncă cât și pe cea a protecției muncii. „Pe lângă folosirea de angajați la negru, o serie de firme nu-și organizează activitatea de protecție a muncii, au instalații electrice necorespunzătoare, nu-și evidențiază locurile de muncă cu pericol deosebit etc." menționează dl. Crișan.

C. TRIF

LA RĂCOARE...

Au fost depistați și introduși în arestul poliției: ● **Toth Ștefan** de 33 de ani, din Marghita, județul Bihor, care are de executat trei ani de închisoare pentru săvârșirea infracțiunilor de furt și violare de domiciliu ● **Lupuian Pavel** de 22 de ani, din Peregu Mare, care are de executat zece ani de închisoare conform Legii 61/1991 ● **Pițigoi Alin Valentin**, de 20 de ani, **Cornea Marcel Eugen** de 34 de ani, **Șerban Rodica Elena**, de 26 de ani, **Boroș Claudiu**, de 21 de ani, **Șibotean Nicolae**, de 30 de ani, toți din Arad, care au de executat închisoare contravențională conform Legii 61/1991.

CARTUȘE LA... PÂNCOTA

În data de 25 aprilie, la Pâncota, în urma demolării unui imobil de pe strada Crișan, **Voștinar Gheorghe** din localitate a găsit 25 de cartușe de război, în stare avansată de degradare. Acestea au fost ridicate și predate Apărării Civile, pentru a fi distruse.

LA SFÂRȘIT DE SĂPTĂMÂNĂ, 28 DE PERMISE DE CONDUCERE SUSPENDATE

Polițiștii arădeni au reținut în vederea suspendării exercițiului dreptului de a conduce, 28 de permise de conducere. Dintre acestea, șase pentru conducere sub influența băuturilor alcoolice următorilor: **Nicoară Gheorghe**, de 26 de ani, cu autoturismul AR-93-LIS, **Hadarig Gheorghe**, de 46 de ani, cu auto AR-13-EST; **Tuhuț Ioan** de 27 de ani, cu auto 4 AR-3366; **Sabău Ioan Marius** de 28 de ani, cu auto AR-02-EUM, toți din Arad; **Vlașin Ovidiu** de 21 de ani, cu auto AR-02-UDA și **Stoicovici Ioan** de 21 de ani, cu mașina AC-H-6192, ambii din Pecica.

Pentru încălcarea normelor legale care reglementează circulația pe drumurile publice au fost aplicate 358 de sancțiuni contravenționale, în valoare de 75 milioane lei.

INFRACȚIUNI

Sunt cercetați în stare de libertate pentru săvârșirea de infracțiuni: ● **Birta Dorin,** de 33 de ani din Chișineu-Criș care în data de 14 aprilie a sustras dintr-un autovehicul bunuri în valoare de 1,5 milioane lei. Prejudiciul a fost recuperat. ● **Căldăraș Ionuț,** de 13 ani, din Arad, care în 26 aprilie a sustras din cabina autocamionului cu numărul AR-01-BVT, o borsetă cu acte. ● **Mateș Sorin**, de 36 de ani, din Brad, județul Hunedoara, care a condus pe drumurile publice un autoturism fără a poseda permis de conducere, fiind sub influența băuturilor alcoolice și care a refuzat recoltarea probelor biologice în vederea stabilirii alcoolemiei.

LIGA STUDENȚILOR A UNIVERSITĂȚII "AUREL VLAICU"
Proiect Antidrog
Nouă ne pasă, îți mulțumim că și ție îți pasă!

CASA DE CULTURĂ A MUNICIPIULUI ARAD
Organizează
CONCERT EXTRAORDINAR
Cu ocazia
PRIMĂVERII ARĂDENE
Participă
IRIS
SARMALELE
RECI
CARGO
ȘI A DESCHIDERII OFICIALE A ȘTRANDULUI NEPTUN,
La ora 21.00
1 mai 2002
La miezul nopții veți putea admira un extraordinar
Foc de artificii
Toți spectatorii vor avea posibilitatea să participe la o tragere la sorți în urma căreia vor câștiga două sejururi de câte trei zile la Moneasa în luna mai, trei zile la Hotel Parc și trei zile la Hotel Moneasa, cazare și demi-pensiune.
Sponsori ai evenimentului:
CONNEX Coca-Cola CORLEONE AUTO TECHNIC DEALER AUTORIZAT IN ARAD C-LEA A.VLAICU NR.121-125 Ford
ELECON-PLUS.com Soluțiile problemelor Dvs
Servito
BOHOLT Apă minerală naturală

MESAJ

adresat corpului didactic, studenților și personalului tehnico-administrativ de la Universitatea de Vest „Vasile Goldiș" cu prilejul Sfintelor Sărbători de Paști

Este un moment de împlinire sufletească, când fiecare se gândește la cel drag, dar și de bilanț, pentru că în fiecare moment al vieții trebuie să vedem ce am făcut și ce mai avem de făcut.

Prin efortul conjugat al Senatului Universității de Vest „Vasile Goldiș", al Biroului Executiv al Senatului, al Consiliilor științifice pe facultăți, al întregului corp academic, al personalului tehnico-administrativ și nu în ultimul rând al studenților, ne îndreptăm spre sfârșitul anului universitar 2001-2002 în condițiile unui nou statut instituțional, acela de Universitate acreditată prin lege de către Parlamentul României. Acest nou statut onorează, dar și obligă în același timp, deschide perspective deosebite de afirmare, dar și impune - întregii comunități universitare, corpului academic, studenților - exigențe sporite. Cu acest prilej, vă felicit și vă mulțumesc, pentru seriozitatea și dăruirea de care ați dat dovadă în toată această perioadă de 12 ani.

Aplicarea cu îndrăzneală a noului Curriculum academic, a sistemului de credite transferabile, dezvoltarea unui puternic Centru de cercetări științifice, care tinde să se extindă la nivelul tuturor facultăților, dezvoltarea într-un ritm corespunzător al Filialelor și Centrelor noastre, au dovedit viabilitatea tipului de învățământ superior pe care îl promovează Universitatea noastră. Membră a Federației Europene a Școlilor Superioare (F.E.D.E.), Universitatea de Vest „Vasile Goldiș" a devenit punct de lucru pentru Europa de Est a acestui important organism Universitar Internațional, având dreptul de a emite Diplome recunoscute pe plan european.

Anul acesta universitar a însemnat anul extinderii schimburilor științifice cu mari Universități din spațiul european, dar și nord-american. În baza contractelor de parteneriat au fost derulate sau sunt în derulare importante programe didactice și de cercetare. Prezența cadrelor didactice, dar și a studenților în cadrul acestor manifestări științifice de prestigiu, din țară sau străinătate, au devenit o obișnuință. Apropierea „ZILELOR ACADEMICE ARĂDENE" (17-18 mai) este o expresie elocventă a profesionalismului performant la care s-a ajuns în Universitatea noastră.

Putem afirma acum, în preajma uneia dintre cele mai mari Sărbători a Creștinătății, ÎNVIEREA MÂNTUITORULUI NOSTRU ISUS HRISTOS, că sărbătorim reînvierea cu adevărat a spiritului academic din Arad, recunoașterea acestuia și din punct de vedere legislativ.

SĂRBĂTORI FERICITE! MULTĂ SĂNĂTATE ȘI FERICIRE.

Sfintele Sărbători de Paști, să vă găsească în pace și bucurie alături de cei dragi.

Fie ca Sfintele Paști să vă călăuzească destinul spre ceea ce este mai frumos și luminos în noi: iubirea aproapelui.

CRISTOS A ÎNVIAT!

RECTOR
Acad. prof. dr.
AUREL ARDELEAN

Nokia 3310 41$
Alcatel 311 34$

Nokia 3310

Alcatel 311
alege Orange
dacă te abonezi până la 15 mai, timp de o lună (a 4-a) abonamentul tău nu costă nimic!
în această perioadă ai 30% reducere pentru mesaje scrise
prețurile nu includ TVA și sunt valabile cu abonamentul Orange Free.
orange™
EURO - GSM partener Orange
B-dul Revoluției 95 si 31
(2365924)

Final de „Teenplay" Câte un premiu pentru fiecare

Ieri s-a încheiat Festivalul de Teatru Anglofon pentru Elevi **Teenplay**, ediția a IV-a. Pe scena TSA s-au perindat 18 trupe, toate din țară. Închiderea festivalului a fost marcată de festivitatea de premiere. Din juriul de la această ediție au făcut parte **Mircea Rusu** (prese-dinte), **Marion Hughes** - directoarea Consiliului Britanic, regizorul britanic **Daniel Sossi,** actorul arădean **Ovidiu Ghiniță** și profesoara de engleză **Ramona Micu.**

S-au acordat o mulțime de premii. Doar ieșenii de la „The Whizz", altădată marii favoriți, au fost descalificați din competiție datorită duratei spectacolului lor, care a depășit cu mult timpul reglementar.

Categoriile de premii - pentru cele mai bune costume, cel mai bun actor în rol secundar, cea mai bună actriță în rol secundar, cea mai bună pronunție în limba engleză, cea mai bună muncă de echipă, originalitate, cea mai bună actriță, cel mai bun actor, cel mai bun spectacol - i-au mulțumit pe toți participanții, care a plecat fiecare cu un premiu acasă. Producția trupei **Young Gimmicks** (a actorului G. Găvază) a primit Premiul I pentru cea mai bună muncă în echipă, iar trupa lui Ioan Peter, **Y.E.A.T.S.**, Premiul I pentru originalitate. S-au mai distins arădenii **Roxana Sabău** - Young Gimmicks- cea mai bună actriță în rol secundar și **Raluca Vermeș**- YEATS - cea mai bună actriță. Clasamentul final al spectacolelor a fost Locul III - trupa „Nobody's Group" de la Bacău, Locul II -trupa „Lake of Tears" de la Timișoara și Locul I - trupa Liceului „W. Shakespeare" din Timișoara.

C.L.

Pe șosele

Duminică seara, în jurul orelor 21,30, pe DN 79, pe raza localității Avram Iancu, în timp ce **Mariș Marcel Vasile** de 21 de ani, din Vârfurile, conducea un tractor a pierdut controlul volanului și s-a răsturnat. În urma impactului a fost grav accidentat **Iuga Adrian**, de 31 de ani, din Vârfurile, pasager în tractor. ● În aceeași zi, în jurul orelor 22,50, pe DJ 708-B, pe raza localității Covăsânț, **Cotuna Valentin Ioan**, de 19 ani, din Arad, în timp ce conducea autoturismul cu numărul AR-05-EXJ a pierdut controlul volanului și a părăsit partea carosabilă surprinzând și accidentând grav pe **Cristea Zina**, de 54 de ani, din localitate, care circula în afara părții carosabile.

Zece tone de castraveți - confiscate de Garda Financiară

În noaptea de duminică spre luni, pe raza localității Nădlac, comisarii Gărzii Financiare împreună cu un echipaj al Poliției de Frontieră au oprit spre verificare un camion care transporta castraveți. Transportul a fost introdus în țară, prin vama Nădlac, de un cetățean din Pecica. Pe o stradă lăturalnică din Nădlac, șoferul, ajutat de câțiva indivizi, a transferat marfa într-o altă mașină, care urma să ia calea Timișoarei.

La controlul efectuat, șoferul a prezentat o factură incompletă și cu date false, pe numele unei firme din Arad, care nici măcar nu există. Deși în acte figurau șase tone de castraveți, în realitate s-a dovedit că încărcătura era de 10 tone. Marfa a fost confiscată în întregime, valoare ei fiind estimată la aproape 200 de milioane de lei.

S. AMBRUȘ

De azi, RAR verifică autenticitatea autovehiculelor

Astăzi, la Registrul Auto Român (RAR) filiala Arad are loc inaugurarea departamentului pentru certificarea autenticității autovehiculelor. Noul serviciu permite verificarea autovehiculelor asupra cărora există suspiciuni cu privire la autenticitatea acestora și se va aplica obligatoriu pentru toate autoturismele importate la prima înmatriculare.

În acest scop, RAR Arad a fost dotat cu o hală modernă, computerizată și beneficiază de aportul unor specialiști în domeniu.

Pentru verificarea autenticității autovehiculelor se va aplica un tarif de circa 400.000 lei

C.T.

În miez de noapte Leacurile bătrânești dau de lucru orelișt ilor

În ultima vreme, leacurile bătrânești au tot mai multă căutare. Unele persoane aleg să-și trateze durerea de măsea introducându-și un cățel de usturoi în ureche, de care, mai apoi nu se mai pot scăpa. Cățeii de usturoi intraauriculari devin incomozi și dau senzația de corp străin. În aceste condiții, singura soluție este consultul medicului orelist. Săptămâna trecută, în toiul nopții, trei persoane s-au adresat serviciului ORL pentru a scăpa de cățeii așa zis tămăduitori. **Dr. Voicu Văgălău, medic primar, șef secție ORL** precizează că **„această metodă de tratament nu dă nici un fel de rezultate. E falsă ideea că usturoiul lasă în ureche o substanță care să potolească sau să înlăture durerea".**

T.M.

„Sărbătoarea bucuriei" la Generală 6

Un grup de elevi ai Școlii generale nr. 6 pregătesc o serbare intitulată „Sărbătoarea bucuriei", al cărei program urmează să fie prezentat și în fața credincioșilor la Parohia Bisericii Ortodoxe Șega. Interesant e că elevii școlii, însoțiți de profesorul de religie Lucian Fărcașiu, au mers în fiecare sâmbătă la Biserica Șega pentru a fi împărtășiți. În aceeași notă de sărbătoare, conducerea școlii a organizat expoziții de pictură și ouă încondeiate - realizate de elevi.

B. O.

Foto: AL. MARIANUȚ

La centrul de zi pentru vârstnici OTNIEL - fundația DEBORA din Aurel Vlaicu, ieri, a fost o zi aparte. S-a sărbătorit ziua onomastică a pensionarului MIHAI STOIADIN, cu care prilej s-au servit dulciuri, prăjituri. A fost o sărbătoare. I-au urat la mulți ani, s-a ascultat muzică. Toată lumea a fost fericită.

8

ISDN PRA 512 Kb/s (8 canale B x 64 Kb/s) 1.596.639 lei*

16

ISDN PRA 1 Mb/s (16 canale B x 64 Kb/s) 2.689.076 lei*

ISDN PRA trafic unidirecțional (numai intrare sau ieșire, opțional) 2.731.092 lei*

24

ISDN PRA 1,5 Mb/s (24 canale B x 64 Kb/s) 3.697.479 lei*

ISDN PRA 2 Mb/s (30 canale B x 64 Kb/s) 4.201.681 lei*

30

5 noi tipuri de abonament ISDN PRA

Accesul primar ISDN PRA conține până la 30 de canale de comunicație, permițând unei companii să folosească o întreagă gamă de aplicații simultane: transmisii de voce de calitate superioară (sunet și muzică), transmisii fax ireproșabile (faxuri generația G4 color), transmisii de date (imagini și fișiere) și videoconferințe.
ISDN PRA nu necesită instalarea altei linii telefonice, ci doar modernizarea celei existente. Taxa de instalare de 25.210.084 lei* include și prețul echipamentului terminal. Prin siguranța sporită, viteza și calitatea excepțională a transmisiilor, precum și prin flexibilitatea celor cinci noi tipuri de abonamente, ISDN PRA eficientizează fluxul informațional al companiei, mărind astfel profitabilitatea afacerii dumneavoastră.

*Tarifele nu includ TVA.

Pentru informații suplimentare vizitați www.romtelecom.ro, scrieți la comercial@romtelecom.ro sau sunați la 0800 07 800 sau 930 (apel GRATUIT).

ISDN
un super serviciu oferit de
ROMTELECOM

ROMTELECOM
partener oficial al Comitetului Olimpic Român

CHELTUIND EXCESIV PE IMAGINE, GUVERNANȚII AU UITAT DE PÂINE

Cunoscutul analist politic Ion Cristoiu comentează în exclusivitate pentru cititorii ziarului „Adevărul" evenimentele săptămânii trecute

– D-le Ion Cristoiu, în presa de sâmbătă a apărut un sondaj de opinie care, pentru prima oară în ultimii doi ani, indică o scădere a popularității partidului de guvernământ...

– Nu m-aș opri la scăderea PSD-ului în preferințele electoratului, ci la faptul că partidul de guvernământ înregistrează o scădere lentă, dar sigură. Nu putem vorbi despre o cădere bruscă, provocată de un eveniment, ci despre efectul înrăutățirii de zi cu zi a vieții cetățeanului...

– Orice formațiune politică aflată la guvernare își erodează imaginea...

– Își erodează din imagine, dar nu la mijlocul mandatului. Profitând de câștigarea alegerilor și de încrederea electoratului, Cabinetul Năstase trebuia să vină cu un set de măsuri reformatoare, dure, încă din primul an de mandat. Din nefericire, guvernanții au investit prea mult în imagine și prea puțin în economia reală. Astăzi, se văd rezultatele... Simpla imagine mediatică nu pune pâine pe masă și nici nu ține de foame, iar sondajul CURS indică o scădere a încrederii populației în relația cu Executivul. La fel a pățit și Victor Ciorbea, numai că atunci a crescut încrederea populației în PDSR, principalul partid de opoziție...

– Acum, unde s-au cumulat voturile nemulțumiților?

– Deocamdată nu s-au cumulat nicăieri. Opoziția n-a crescut în sondaj, dar PRM-ul ar putea cunoaște o creștere pe măsură.

– V-am ruga să comentați acest lucru, cu atât mai mult cu cât la recentele alegeri din Franța, Frontul Național condus de către Le Pen a devansat partidul premierului în exercițiu...

– Asocierea pe care o faceți este cât se poate de reușită, iar între succesul d-lui Le Pen și posibila creștere a partidului condus de Corneliu Vadim Tudor putem face mai multe asocieri. În legătură cu PRM-ul, încă după primul tur de prezidențiale împotriva lui Vadim s-a instituit un veritabil boicot mediatic. Ce-i drept, embargoul exista și înainte, după cum există și acum, dar PRM-ul a cunoscut o creștere electorală fantastică tocmai pe ultima sută de pași. De ce? Deoarece a cumulat toate nemulțumirile populației... La fel s-a întâmplat și cu Le Pen în Franța. Președintele Chirac refuză o confruntare televizată cu liderul Frontului Național, presa a demarat o adevărată campanie împotriva naționalismului, există numeroase manifestări publice împotriva lui Le Pen, politicienii francezi îl izolează etc. Cu toate acestea, Le Pen n-a aruncat niciodată cu pietre sau cu sticle de benzină, ci s-a manifestat într-un cadru cât se poate de democratic. Numai că Le Pen a declarat că-i reprezintă pe toți cetățenii din Franța care se simt excluși, sau cel puțin marginalizați de către oficialități.

– La fel ar putea proceda și Corneliu Vadim Tudor în România?

– Bineînțeles! De fapt, jocurile sunt deja făcute: președintele Iliescu a refuzat să-l primească la Cotroceni, presa l-a izolat aproape cu desăvârșire, PSD-ul premierului Năstase încearcă să-i răpească din parlamentari... Toți cetățenii care asistă la „scumpirile de aliniere" promovate de actualul Executiv și pe care le suportă într-un mod dureros toți cei care vor vota în 2004 și care văd că actualii protestanți își construiesc palate, aleargă - uneori criminal - cu mașini luxoase și beneficiază de salarii enorme, vor sfârși prin a prefera partidul justițiar și naționalist condus de Vadim Tudor.

– Este meritul lui Vadim?

– Este prostia guvernanților!

– Tot săptămâna trecută, premierul Adrian Năstase s-a întâlnit cu liderul UDMR Marko Bela și s-au înțeles în ceea ce privește continuarea aplicării Protocolului PSD-UDMR...

– Este o altă gafă politică a premierului Adrian Năstase, mai ales dacă ne referim la Liceul **„Bolyai Farkas"**. M-a surprins declarația premierului Năstase, care a declarat că maghiarizarea liceului cu pricina este „o consecință a protocolului PSD-UDMR. Probabil că la fel ar declara și dacă - în condițiile unui Protocol diplomatic româno-maghiar- Ungaria ar solicita o parte din Arad...

– D-le Cristoiu, se pare că o să mai pierdeți încă un proces de presă...

– După procesul pierdut cu d-na Gabriela Adamești-Teanu, m-am trezit cu încă un proces...

– Cu dl. Cristian Mititelu, de la BBC?

– Exact! Tot în baza „ordonanței Stoica" și după rețeta cunoscută, se pare că voi suporta răzbunarea juridică a oamenilor care au stat în jurul fostului președinte Constantinescu. Am făcut o cerere de excepție de neconstituționalitate, dar Curtea Supremă mi-a refuzat-o...

– În plină guvernare PSD?

– Se pare că politicienii sunt mult mai uniți decât ziariștii...

DORU SINACI

PROTOCOLUL PSD-UDMR ARAD

După îndelungi insistențe, am intrat în posesia Protocolului de colaborare dintre PSD și UDMR la nivelul județului Arad. Deoarece Protocolul conține peste douăzeci de pagini dactilografiate, nu îl putem publica integral în ziarul nostru de astăzi, dar vom evidenția câteva prevederi ale acestuia.

1. Încă de la bun început trebuie să precizăm faptul că Protocolul local conține multe prevederi desprinse din Protocolul încheiat între cele două formațiuni politice la nivel central.

2. Deoarece UDMR se angajează doar în ceea ce privește susținerea politică a PSD-ului prevederile Protocolului conțin foarte multe concesii pe care partidul de guvernământ le face minorității maghiare din județul Arad.

3. Având în vedere faptul că UDMR reprezintă doar 12-14% din populația județului Arad, putem considera că prevederile Protocolului PSD-UDMR reprezintă, în primul rând, un veritabil succes pentru maghiarii arădeni.

AVANTAJE PSD

■ UDMR va susține inițiativele locale promovate de către consilierii și parlamentarii PSD. În acest sens grupurile de consilieri vor avea consultări săptămânale sau ori de câte ori va fi nevoie.

AVANTAJELE UDMR

■ Finalizarea procesului de retrocedare a imobilelor și bunurilor luate abuziv de stat de la biserici, asociații și organizații aparținând minorităților naționale.

■ Organizațiile PSD și UDMR Arad vor conlucra pentru conștientizarea populației privind oportunitatea reamplasării monumentului Libertății în Arad și împreună cu specialiștii se va studia locul cel mai adecvat pentru amplasarea grupului statuar.

■ Denumirea unor străzi din municipiul Arad se va modifica, după cum urmează:

- str. Spitalului în str. Andrenyi
- str. Colonia UTA în str. Frații Neumann
- str. Măcinului în str. Salacz Gyula
- str. Afinelor în str. Barabas Bela
- str. Soarelui în str. Kuncz Aladar
- str. P-ța Veche în str. Heim Domokos
- str. P-ța Liceului în str. Bibici Margareta
- str. Bușteni în str. Jozsef Attila
- str. Brumărel în str. Sava Alexici
- în comuna Pecica, se va analiza revenirea la denumirea tradițională a străzilor (actualmente numerotate, ca la New-York, cu 1,2,3....)

■ **Obținerea unor funcții pentru liderii UDMR**

- Inspector Școlar General Adjunct
- Director la Oficiul de Cadastru Județean
- Director adjunct sau șef serviciu la Curtea de Conturi
- Promovarea în funcție sau grad a ofițerilor de poliție aparținând minorităților, conform legislației în vigoare
- Funcție de conducere la Casa de Pensii
- Funcție de inspector la Inspectoratul de Cultură
- Funcție de conducere la Direcția Muncii
- Funcție de director adjunct la „CARGO-Aeroport Arad"
- AGA și CA-uri la societățile comerciale și regiile subordonate CJA și CLM.

■ Ocrotirea și conservarea locurilor de veci a 20 de personalități maghiare înmormântate la „Eternitatea" (19) și „Pomenirea" (1)

P.S. În numerele viitoare ale ziarului nostru vom reveni cu textul Protocolului PSD-UDMR Arad.

DORU SINACI

Umaniștii din Semlac se strâng la o serbare câmpenească

Filiala din Semlac a Partidului Umanist (social-liberal), având sprijinul Primăriei din localitate, organizează, în 1 Mai, o serbare câmpenească.

Vor avea loc manifestări artistice, concursuri sportive pentru old-boys și, bineînțeles, tot câmpul va fi „presărat" cu mici și bere.

Participanții vor fi premiați de vicepreședintele PUR Arad, Helmuth Duckadam.

A.O.

Fie ca Sfintele Paști să vă aducă în suflete mesajul de iubire creștinească lăsat peste veacuri de Învierea Mântuitorului și să vă umple casa de lumină, pace și bucurie.

Hristos a Înviat!

Filiala PNL Arad

Afurisenii liberale

La conferința de presă de ieri a PNL Arad a fost rândul Legii impozitului pe profit să fie „afurisită" cu maximum de vehemență. Expertul în economie Marius Amzulescu a expus câteva dintre prevederile legii care, în viziunea liberalilor, conduce la scăderea drastică a numărului și capacității IMM-urilor. Domnia-sa a prezentat amendamentele PNL, menite să mai atenueze fiscalitatea excesivă. De exemplu, legea prevede un impozit global pe profit de 25%, PNL propune 15%; în loc de impozitare cu 12,5% în zonele libere, PNL propune maximum 5%. De fapt, spune d-l Amzulescu, guvernul nu urmărește decât să acopere cât de cât „gaura" de 8400 miliarde lei din buget prin împovărarea celor care încă produc în România.

• Mihăiță Calimente a înfierat intenția de transformare a statului român în stat polițienesc prin înființarea Poliției Comunitare. Prin aceasta, spune Calimente, guvernul urmărește să știe tot ce se întâmplă în România, inclusiv intențiile de vot ale cetățenilor de pe fiecare stradă. **„Tot ce se întâmplă în domeniul corupției are legătură cu Poliția"**, zice vicepreședintele Calimente. În ceea ce privește faptul că PUR, care se declară social-liberal, nu critică Legea impozitului pe profit, Calimente este de părere că **„mulți de la PUR au afaceri cu statul și câștigă mult mai mult din relațiile clientelare decât pierd prin taxele și impozitele mărite"**. (N.N. - după câte știm, prof. Voiculescu, președintele PUR a criticat totuși fiscalitatea excesivă). • Liberalii insistă ca legea, indiferent sub ce formă va fi adoptată și promulgată, să intre în vigoare abia de la 1 ianuarie 2003, pentru că altfel se creează o adevărată „bulibășeală", în 2002 fiind aplicat șase luni un sistem și șase luni alt sistem. • Dacă legea „iese" în formula propusă de guvern, PNL nu va ezita să-i îndrume pe cetățeni la grevă fiscală, a încheiat Mihăiță Calimente. • Doru Sever Puia, moderatorul conferinței de presă, a pus la dispoziția ziariștilor o „Scrisoare apel" a PNL către toți deputații, indiferent de apartenența politică. **„Pentru interesul național, credem că fiecare deputat trebuie să analizeze și să dea un vot de conștiință și nu unul politic pe acest proiect de lege"**, se spune în această „Scrisoare apel".

SIMION TODOCA

Țărăniștii arădeni și-au făcut bilanțul de activitate

Claudiu Cristea, președintele PNȚCD Arad, a prezentat, în cadrul conferinței de presă de ieri, bilanțul activității la o sută de zile după Conferința Județeană din data de 19 ianuarie.

Astfel, liderul țărănist a declarat că în planul administrației locale consilierii PNȚCD au urmărit apărarea și promovarea interesului cetățeanului prin: opoziție față de preluarea CET-ului; respingerea privind angajarea creditului de 100 miliarde lei; prezentarea de soluții alternative la proiectul Casarom; inițiativă de calculare a taxei de salubrizare în lei. Pe scena politică arădeană, Claudiu Cristea consideră că PNȚCD Arad s-a impus ca principal partid de opoziție și a avut consultări cu forțele democratice din opoziție.

Claudiu Cristea a declarat că filiala arădeană a PNȚCD a avut consultări cu PD în vederea unei bune colaborări, dar cu PNL, până în prezent nu s-a reușit același lucru. De asemenea, s-au purtat discuții și cu UDMR, dar acum sunt legați de protocolul cu PSD, a completat Cristea.

La domeniul activitate politică, PNȚCD Arad va lansa o declarație politică aceasta urmând să fie și programul politic al organizației. În cadrul acestei declarații, țărăniștii vor să prezinte soluții alternative la problemele cu care se confruntă cetățenii Aradului, sub genericul **„Oferta politică a PNȚCD pentru administrarea Municipiului Arad și a satului românesc"**.

DANIEL ALBU

Ioan Moș, președintele PUNR Arad, este nemulțumit:

„PSD nu există. Iar Dorel Popa... nu știm pentru cine lucrează!"

Deși a gândit cu voce tare la începutul conferinței de presă, spunând că nu are de gând să critice pe nimeni în această săptămână, Ioan Moș, președintele PUNR Arad, a atacat - în termeni destul de duri - guvernarea PSD - UDMR și pe cea administrativă a municipiului.

Liderul peunerist a spus că, din punctul său de vedere, în municipiul nostru PSD nu există, iar despre primarul Dorel Popa că ***„nu se știe pentru cine lucrează"***.

În cazul în care PUNR ar semna un protocol cu PSD (gen protocolul local dintre partidul de guvernământ și UDMR), prima măsură care ar fi cerută pentru a fi îndeplinită este ***„cea privitoare la conducerile instituțiilor descentralizate. Sunt 27 de asemenea instituții. Am cere ca fiecare dintre acestea să fie condusă de un profesionist, fără coloratură politică. Să știe meserie. Altfel, nu se va face nimic niciodată"*** a precizat Ioan Moș.

Președintele PUNR Arad a ținut să facă referiri și la Guvernul Adrian Năstase, spunând despre acesta că este identic cu toate celelalte, care s-au perindat în cei 12 ani de după Revoluție. **„Servilism față de orice și oricine"**, așa a caracterizat Ioan Moș prestația executivelor post-decembriste, adăugând că, acum, Guvernul actual mai are și ceva în plus: **„Este subordonat la două Comitete Centrale: PSD și UDMR"**.

ALIN OLTEANU

PÂRGA ÎNVIERII

(Urmare din pagina 1)

Așadar, mântuirea omului se arată ca o însușire prin credință și faptă a ceea ce s-a dobândit prin El, actualizând într-o repetare sfântă fiecare act împlinit de Domnul Însuși spre desăvârșirea celor care Îl urmează. El depășește statutul unui model ce atrage la Sine și călăuzește spre a fi realizat. În ansamblul umanității are locul unui nou Adam, care reprezintă și cuprinde pe toți, ca și cel dintâi. Iar dăcă prin primul Adam au căzut toți oamenii, prin cel de al doilea se ridică, dobândind adevărata viață, renaștere în El, care este izvorul existenței însănătoșite. Iisus Hristos Domnul este centrul umanității, nu numai în sensul pasiv al cuvântului, ci și în cel activ, întrucât iradiază forța de atragere la sine spre prefacere și îndumnezeire.

Firea omenească a Mântuitorului, prin moarte și înviere devine vas al revărsării energiilor dumnezeiești spre umanitate și din care fiecare se împărtășește după propria râvnă. Credincioșii nu sunt cuprinși în Hristos într-un chip ce umbrește propria lor persoană, ci într-unul relațional, plin de taină. El lucrează pentru oameni în vederea stabilirii unei legături voluntare prin care aceștia se pot împărtăși de trupul Său cel înviat și îndumnezeit. Cu privire la aceasta, același apostol de referință spune: „Împreună cu El ne-am sculat și împreună ne-a așezat în ceruri", iar imnul bisericesc de la slujba pascală tâlcuiește mai departe: „ieri m-am îngropat împreună cu Tine Hristoase, azi mă scol împreună cu Tine, înviind Tu; răstignitu-m-am ieri împreună cu Tine Însuți, împreună mă preamărește Mântuitorule întru împărăția Ta." Învierea este urmarea morții, dar nu propriu-zis organică, ci o încoronare de sus. Aceasta întrucât omul ce moare este și Dumnezeu adevărat, iar dumnezeirea, care străbate întregul trup îl învie. Moartea Mântuitorului așadar este o trecere spre înviere, ea nereprezentând urmarea păcatului, ci mijlocul suprem prin care firea își dovedește aversiunea față de rău și păcat, trecând de la forma osândei la cea de restabilire a nestricăciunii și nepătimirii. Prin moartea ca pedeapsă a păcatului este călcată deci moartea ca osândă a firii, dovedindu-se plinătatea vieții prin care se arată și învierea trupului. Deci moartea este desființată în Hristos pentru toți aceia care sunt uniți cu El. În epistola citată deja, Sf. Apostol Pavel afirmă următoarele: „M-am răstignit împreună cu Hrstos; și nu eu mai trăiesc, ci Hristos trăiește în mine. Și viața mea de acum, în trup, o trăiesc în credința în Fiul lui Dumnezeu, care m-a iubit și s-a dat pe Sine însuși pentru mine." Învierea lui Hristos arată că omenirea a fost cu desăvârșire mântuită. Ea este temelia credinței creștine. Desăvârșirea făptuită de Hristos Domnul în firea Sa se împărtășește firii umane cu același scop. În acest context, Sf. Maxim Mărturisitorul lămurește: „Tăria puterii atotcovârșitoare și-a arătat-o dăruind firii neschimbabilitatea prin toate cele contrare suferite de El, care dăruind firii prin patimi nepătimirea, prin ostenească odihna și prin moarte viața veșnică, a restabilit-o iarăși, înnoind, prin privațiunile Sale trupești deprinderile firii și dăruindu-i acestea, prin întruparea Sa harul cel mai presus de fire, adică îndumnezeirea... căci nu era cu putință să fie predat stricăciunii prin moarte Cel ce a venit pe lume neatins de originea prin care s-a ivit ca sfârșit moartea. De asemenea, un mare teolog arată că fără Hristos nu există sau nu se știe de un viitor veșnic al oamenilor, deci de un sens al vieții istorice. Hristos se adeverește ca unica nădejde a oamenilor într-o existență neperitoare a lor față de toate cele pieritoare din jurul lor. Iar într-alt loc, spune: „Învierea stă în legătură cu istoria, nu numai prin cauzalitatea supraistorică, pe care a adus-o asupra istoriei, ci și prin rolul ce l-a avut și-l are în introducerea unui nou mod de viață în istorie. După cum s-a putut vedea, o întreagă istorie e recapitulată în Hristos Domnul, pentru a fi profilată în viitor prin lumina divinității Sale. El Însuși este capul unei noi umanități, a poporului lui Dumneuzeu, a Bisericii - trupul Său tainic din care toți creștinii fac parte ca mădulare. Potrivit câtorva texte din Sfânta Scriptură, Isus Hristos Domnul este „începutul", Cel „întâi născut din morți", adică „pârga învierii tuturor."

Sărbătorirea Sfintelor Paști în luna mai într-unul dintre primii ani ai secolului, apare promițătoare pentru curgerea acestuia, frumusețea firii oglindind parcă pe cea a întregii creații, implicit a ființei umane chemate mereu la înviere și înnoire. Vedem o imagine a raiului de odinioară sau a grădinii ce i s-a dat omului în grijă, dar pe care acesta, din păcate, a pierdut-o. Pentru a reface totul, grădinarul ceresc s-a jertfit pe Sine Însuși, redând omului putința conlucrării pentru totdeauna. Iar părtășia este acum nu doar în răcoarea serii ce vestește o nouă zi de creație, ci în chiar lumina și căldura zilei celei neînserate a împărăției lui Dumnezeu. În această comuniune plină de bucurie duhovnicească, se rememorează nu numai întreaga istorie a mântuirii, ci se retrăiește cu Domnul fiecare clipă a ceea cea făcut pentru noi de la întrupare până la cruce, înviere și înălțare. O astfel de recapitulare este mai necesară la vremea Sfintelor Paști în accepțiunea acestora de „trecere", întrucât ne aflăm la răspântia secolelor și a drumurilor ce leagă trecutul cu viitorul, între grădini înflorite sau în rodire și pământuri pustiite. Desigur, firea în floarea zilelor de florar își va urma drumul spre bine și frumos; iar oamenii la fel cu credința și nădejdea în desăvârșirea prin Cel ce este Capul creațiunii și Începătorul vieții. Acela care reprezintă pe toți oamenii îi și îmbunătățește și înfrumusețează mereu în vederea redobândirii chipului dintru început. Ei înșiși trebuie să-L reprezinte punând în lucrare virtutea atât a fiecăruia în parte, cât și laolaltă în unitatea Bisercii, ca instituție și nu mai puțin edificiu, casă a lui Dumnezeu. Cele două aspecte se împletesc, credincioșii dovedind apartenența la trupul tainic al cărui cap este Hristos Domnul și calitatea lor de temple ale Duhului Sfânt, totodată înălțând locașuri de închinare, care să înfrunte vremurile. Am exemplifica aceasta cu ridicarea noii catedrale arădene, care deși ajunsă sub cupolă, este încă în zidire, cerând eforturi susținute cu convingerea tare a îndeplinirii îndemnului apostolic de a lucra cu frică și cu cutremur la mântuire. Într-adevăr, credincioșii lucrează la mântuirea proprie în Biserică. Ea deschide drumurile realizărilor în diferitele ramuri ale vieții, ajungând în pragurile diferitelor instituții și așezăminte, ca și a nenumăratelor cămine care îi simt nevoia. De la o catedrală pe măsura vremii și a locului își orientează dimensiunile materiale și spirituale toate celelalte făuriri. Acestea se vreau cât mai multe, potrivit cerințelor actualității, oamenii înșiși voind o lume înfloritoare, în care fiecare dintre ei să-și găsească împlinirea. Dorim ca Sfintele Paști ale anului mântuirii 2002 să presare peste tot florile cele neveștejite ale frumuseților veșnice, spre mulțumirea tuturor și slava lui Dumnezeu Tatăl, Fiul și Sfântul Duh. Amin.

ZILELE PATIMILOR

Lacrimi... Lacrimi ale lui Iisus pentru Lazăr, prietenul său...

Parcurgând clipele zilelor premergătoare evenimentului dramatic transformat în bucurie care a mântuit lumea - Învierea Domnului - sentimentul care ne cuprinde este acela de întristare. Întristare din diverse motive, dar tot așa se cheamă. Aceasta mai ales pentru aceia care, de-a lungul Postului Mare, au căutat să dea ascultare Mântuitorului și Bisericii, identificându-se zi de zi cu cei care se află într-un urcuș permanent spre Înviere, iar vremea aceasta nu e altceva decât sârguință spre curățire, spre lăsare îndărăt a păcatelor.

Întristarea izvorând lacrimi ne cuprinde pentru că însoțindu-L pe Iisus în drumul Său spre Golgota, realizăm ce a făcut pentru noi, ne dăm seama cât a suferit pentru a restabili o situație pe care din vină proprie, omul a pierdut-o... Și poate că ne cuprinde și pentru că simțim cât de departe suntem noi, oamenii, în mai tot timpul vieții noastre, suntem poate, și acum, în aceste zile, de adevărata stare a omului adevărat, a creștinului adevărat, trăitor și împlinitor al Legii lui Hristos de iubire.

Este, frați creștini, Săptămâna Mare. O săptămână care nu e mai mare decât celelalte ale anului, ca dimensiune temporală, ci care e mai mare prin semnificația fiecărei zile în parte și a tuturor laolaltă, și în special, prin faptul culminant al Învierii.

Rememorând, așadar, ceea ce s-a întâmplat în zilele de 8-14 Nisan, anul 30 d. Hr (conform Pr. Prof. univ. dr. Vasile Gheorghiu, ***Anul și ziua morții Domnului nostru Iisus Hristos***, Cernăuți, 1925; cf. Pr. prof. Grigore Marcu, Procesul Mântuitorului): Sâmbătă, 8 Nisan, 1 Aprilie, anul 30 d. Hr. Cu șase zile înainte de Paștile Iudeilor (cf. In 12, 1), Iisus se găsea în Betania, unde a fost miruit de Maria, sora lui Lazăr pe care-l înviase din morți.

Duminică, 9 Nisan, 2 Aprilie, 30

Are loc intrarea triumfală în Ierusalim, descoperirea slujirii împărătești a Mântuitorului.

Luni, 10 Nisan, 3 Aprilie, 30

Iisus alungă pe negustori din templu:

Marți, 11 Nisan, 4 Aprilie, 30

După o noapte petrecută „afară din cetate"(a) Ierusalimului (probabil în Betania), dimineața se constată, de către apostoli că smochinul pe care-l blestemase Domnul mai înainte se uscase.

Miercuri, 12 Nisan, 5 Aprilie, 30

Ziua complotului împotriva lui Iisus, acasă la arhiereul Caiafa; în acest timp Domnul mustră aspru pe farisei și pe cărturari, prevestește dărâmarea Ierusalimului și vorbește despre a doua venire a Sa.

Joi, 13 Nisan, 6 Aprilie, 30

Seara, sfinții apostoli fac pregătirile pentru prăznuirea Paștilor, așa cum le-a spus Domnul. Are loc instituirea Sfintei Taine a Împărtășaniei (Matei 26, 26 și loc. par.) de către Domnul Hristos. Mântuitorul spală picioarele ucenicilor, Iuda este demascat și pleacă de la cină pentru a împlini ceea ce avea de făcut; Mântuitorul își ia rămas bun de la sfinții apostoli, făgăduindu-le alt Mângâietor, Duhul Adevărului.

În drumul spre Muntele Măslinilor, Petru află de la Iisus că se va lepăda de El de trei ori. Mântuitorul se roagă, după care are loc arestarea Sa.

Vineri, 14 Nisan, 7 Aprilie, 30 d. Hr

Mântuitorul e înfățișat la Ana, socrul arhiereului în funcție Caiafa. Se întrunește sinedriul iudaic la Caiafa. Petru se leapădă. Mântuitorul este dus la Pilat. Iuda se spânzură. Iisus ajunge înaintea lui Irod Antipa, apoi din nou la Pilat, care cere opinia poporului: pe Iisus sau pe Baraba. Intervine și soția lui Pilat, Claudia Procula, dar fără succes. Pilat pronunță sentința de condamnare la moarte pe cruce...

... „Cine Ești, Doamne? Eu sunt Hristosul pe care tu îl prigonești!"

Clopotele tac. Se aud doar cuvintele Evangheliilor, 12 câte ceasuri ale luminii zilei. Și cuvintele acestor Evanghelii ne privesc și pe noi. Ele lovesc în fiecare suflet cu dorința de a nu-L mai prigoni, iară și iară, pe Hristos. Lovesc în suflete făcând să țâșnească lacrimi.

Cad doar lacrimi. Se scurg pe obraji... sunt lacrimi de păreri de rău pentru ceea ce suntem, pentru că nu putem fi mai buni... sunt lacrimi pentru Hristos, dar sunt și lacrimi de bucurie pentru că știm că va învia.

Pr. Mircea Bupte

George Coșbuc

LA PAȘTI

Prin pomi e ciripit și cânt,
Văzduhu-i plin de-un roșu soare,
Și sălciile-n albă floare -
E pace-n cer și pe pământ.
Răsuflul cald al primăverii
Adus-a zilele-nvierii.

E liniște. Și din altar
Cântarea-n stihuri repetate
Departe până-n văi străbate
Și clopotele cântă rar.
Ah, Doamne! Să le auzi din vale
Cum râd a drag și plâng a jale!

Și cât e de frumos în sat!
Creștinii vin tăcuți din vale
Și doi de se-ntâlnesc în cale
Își zic: „Hristos a înviat!"
Și râdea-atâta sărbătoare
Din chipul lor cel ars de soare.

Și-un vânt abia-clătinător
Șoptește prin văzduh cuvinte:
– E glasul celor din morminte
E zgomotul sburării lor!

Și pomii frunțile-și scoboară
Că Duhul Sfânt prin aer zboară.

Biserica, pe deal mai sus
E plină astăzi de lumină
Că-ntreaga lume este plină
De-același gând din cer adus:
În fapta noastră ne e soartea
Și viața este tot, nu moartea.

Pe deal se suie-ncetișor
neveste tinere și fete
Bătrâni cu iama vieții-n plete;
Și-ncet în urma tuturor
Vezi șovăind câte-o bătrână
Cu micul ei nepot de mână…

Ah, iar în mintè mi-ai venit
Tu, mama micilor copile!
Eu știu că și-n aceste zile
Tu plângi pe-al tău copil dorit!
La zâmbet cerul azi ne cheamă
Sunt Paștele! Nu plânge, mamă!

PE CRUCEA GOLGOTEI

Pe Crucea Golgotei sta Harul zdrobit
Răbdând Răstignirea tăcut și smerit,
Păcatele lumii amar apăsau,
Prostia și ura sălbatic loveau.

Seninul deasupra sub nori se-ascundea,
Pământul sub Cruce de patimi gemea,
Tot iadul cu ura lovea chinuind
Dar Harul îndură și moare iubind.

Iisus, blând privește spre Tatăl mereu,
Mai atare e Tatăl ca orișice greu,
Mai mare-l iubirea ca vina cea grea,
Iubirea-l puterea, Iisus este ea.

Fecioara și Maica de Cruce s-a prins,
Tot sufletu-l arde străpuns și aprins,
Că-n orișice jertfă a fiilor sfinți
Și-aduc și-a lor parte zdrobiții părinți.

Sta frânt ucenicul iubit, suspinând,
Iubirea alături rămâne oricând,
Cât veacul e ură și lumea e rea
Iubirea-l pe Cruce, iubirea-i sub ea.

Dar vine și ziua iubirii curând,
Hristos va învinge pe veci rămânând,
Pieri-va tot răul de orișice fel,
Hristos va învinge, că veșnic e El.

TRAIAN DORZ

ANORMALITATEA - O DEROGARE DE LA VALOAREA MORALĂ

(Urmare din pagina 1)

Că acest lucru n-a reușit și nu a găsit ecou în România este altceva. Dar cei care l-au gândit la început au fost sinceri și au făcut-o din iubire față de oameni. Anul 1989 va confirma că „utopia comunistă" de orientare bolșevică a fost o mare greșeală. Tot în luna mai, în nouă (9) sărbătorim Ziua Independenței Românei și victoria puterilor aliate împotriva Germaniei fasciste.

Și tot în mai, elitiști cu mucul în nas, indivizi cu pelerini desuete, la care se adaugă și câțiva din generațiile care cunosc trecutul doar din povești, vin să rostogolească niște manifestări legate de 10 mai, ziua în care principele Carol de Hohenzollern Sigmaringen a pus piciorul pe pământ românesc. Ba mai mult, acești epigoni ai regalității vor să ne lămurească că în 10 mai este Ziua Independenței, uitând cuvintele rostite de ministrul de externe de atunci, Mihail Kogălniceanu, în ziua de 9 mai. Nu faptul că se sărbătorește ziua de 10 mai ne miră, ci modul în care se încearcă a-i da acestei zile semnificații și o încărcătură pe care nu le are. În iureșul evenimentelor de după decembrie 1989 mulți din cei puțini s-au declarat regaliști sau au susținut drepturile fostului rege Mihai I. Starea emoțională a cuprins chiar și pe un coleg de al meu, Ioan Iercan, care, cu trecerea timpului, a devenit discipol al lui Ghiță Falcă, deci republican. Schimbările în concepțiile oamenilor pot fi motivate, pot avea la un moment dat o anumită justificare. Sunt oameni care din credincioși au devenit atei sau invers, dar acest lucru nu justifică o anumită intoleranță. Or, cei ce susțin cu tărie și caută tot felul de semnificații zilei de 10 mai dovedesc o intoleranță nedemocratică, manifestă o gândire anacronică, sunt ca un stăvilar în calea cursului normal al istoriei.

O schimbare de atitudine, de idei, de concepții, profundă în urma unei autoanalize, a sondării conștiinței cu minuțiozitate chirurgicală este acceptabilă și se poate și produce. Dar trecerea de la o poziție la alta, de la un partid la altul cu o concepție total opusă seamănă a oportunism. Cel care te vinde azi, te vinde și mâine, iar remușcarea este doar de domeniul biblic. În realitatea noastră „luda modern" nu are remușcări. El te vinde cât ai clipi din ochi.

Să luăm aminte și să vedem câți asemenea indivizi s-au strecurat în partidul de guvernământ doar pentru a obține sau a se menține pe posturi importante.

Cu asemenea oameni nu se poate face reformă, nu se poate merge înainte. Ei te trag înapoi prin structura mentalităților sau concepțiilor care-i domină. În general, ei fac parte din categoria neisprăviților, a celor care nu au realizat nimic în viață, care au suferit frustrări, inclusiv freudiene. Reprezintă ceea ce vulgul numește gunoiul societății. Tocmai de aceea PSD nu este un partid „justițiar", nu face inchiziție, cum doresc unii pe plan local să-l compromită în ochii electoratului.

Persoanele sărace fug de munca în folosul comunității

Legea venitului minim garantat a ridicat, încă de la intrarea în vigoare, mai multe probleme administrațiilor locale, începând de la sumele mari care trebuie alocate pentru acest sector, în dauna unor investiții, și terminând cu refuzul beneficiarilor de a presta munci în folosul comunității. După trei luni de la intrarea în vigoare a legii, la nivelul Municipiului Arad, numărul asistaților social a scăzut, deși totalul pe județ este mai mare, în luna martie, cu 1000 de persoane. Această scădere înregistrată în Municipiu se datorează și faptului că beneficiarii ajutorului social sunt puși să lucreze pentru salubrizarea orașului. După ce la început s-au încercat tot felul de tertipuri pentru a scăpa de muncă, unii motivând că ar fi bolnavi, în cele din urmă asistaților social le-a rămas varianta renunțării la ajutor.

Ajutorul social pentru luna martie se ridică la 5,9 miliarde de lei, bani de care beneficiază 6624 de persoane. Marea majoritate este din Municipiul Arad, 471 de persoane, urmat de comuna Sântana, cu 415 beneficiari.

COSMIN MIHUȚA

Accente

VOT GREU PENTRU OAMENI UȘORI

Partidul România Mare a dat lovitura în Arad, la alegerile parlamentare din toamna lui 2000. Când s-a tras linia, peremiștii s-au trezit cu un senator și doi deputați. Mai mult decât s-ar fi așteptat și cei mai optimiști soldați ai partidului respectiv. Mă întreb și astăzi care a fost motivația celor ce au votat listele PRM. Programul cu care PRM a intrat în campanie? Nu cred. Unu, că la noi nici un alegător nu aruncă ochii peste aceste programe; doi, că PRM nu avea un program care să rupă gura târgului - a prezentat mai curând o schiță de obiective, fraze, lozinci specifice discursului liderului său. Au votat candidații de pe listă? Mă cam îndoiesc, fiindcă nu erau figuri de primă linie. Au votat listele de dragul lui Vadim? Da, mai curând aceasta ar fi motivația. Pentru români, simpatizanți sau nu ai partidului respectiv, când zici PRM, Vadim zici. Or, Vadim i-a fermecat pe mulți cu postura sa de tribun și justițiar.

Acum, aproape că nu mai contează mecanismul care a făcut posibil ca PRM să obțină trei parlamentari arădeni. Mai curând este de actualitate modul în care sunt reprezentați cetățenii care au votat pentru PRM. Cum le sunt reprezentate interesele? Prima constatare este că arădenii peremiști au rămas aproape fără reprezentanți, că au pierdut amândoi deputații, respectivii orientându-se spre alte partide. A doua este că până și pe cel rămas, senatorul Onaca, nu l-au mai văzut la față de atâta vreme încât există riscul de a nu-l mai recunoaște. Prin urmare, nimeni nu le mai dă raportul, nimeni nu le spune cum le sunt reprezentate interesele. N-au decât să bănuiască, să se iluzioneze cu gândul că n-au fost abandonați. Nici dreptul la speranță, nici dreptul la iluzie nu au fost abolite.

Dacă ne reîntoarcem la „bum"-ul electoral de acum un an și jumătate, ar trebui să presupunem că aici, la Arad, există o organizație puternică a PRM. Cel puțin din perspectiva pe care o am asupra vieții politice locale, n-aș zice. PRM Arad este o grupare plină de frământări, în care liderii au fost schimbați aproape în pas cu schimbarea anotimpurilor. Arădeanului îi este, apoi, destul de dificil să rostească numele a doi fruntași peremiști locali - vedeți că nu vorbesc de trei, ca să nu fiu obraznic de exigent. Mai departe. În afară de scandalurile din partid, PRM Arad nu s-a remarcat decât cu luările de poziție dure, intransigente ale consilierului Adrian Mureșan și cu donațiile lui Dorel Onaca. În fine, se poate spune că nici pentru „centru" organizația PRM Arad nu înseamnă mare lucru. Iată, sâmbătă, a avut loc conferința județeană a PRM Arad. Cine a onorat conferința, din partea Bucureștiului? Petru Roșca, dacă vă spune ceva numele și atât.

Stop, să ne oprim aici. Deci, pentru cine și de ce au votat arădenii cu PRM în 2000? Mă tem că astăzi nu mai știu nici dumnealor, darmite cei aleși.

TRISTAN MIHUȚA

IERI, OLIMPICII LA ISTORIE AU AVUT O ZI GREA

Ieri, la Colegiul Național „Moise Nicoară" a avut loc proba de concurs a Olimpiadei Naționale de Istorie. Participă 302 elevi, de la clasa a VIII-a la a XII-a, dintre care cinci au susținut concursul în limba maghiară. Județul Arad este reprezentat la Olimpiadă de 9 elevi. Președintele comisiei de corectare este **prof. univ. dr. Avram Andea**, de la Universitatea „Babeș-Bolyai" din Cluj-Napoca. Rezultatele vor fi anunțate miercuri, 1 mai, urmând ca festivitatea de premiere să aibă loc joi, 2 mai, la Teatrul de Stat. **„Se vor acorda 25 de premii, 78 mențiuni și multe premii speciale"** ne informează prof. **Simona Stiger**, inspector de specialitate la I. Ș. J. Arad.

Structura subiectelor nu a fost o noutate pentru olimpici. **„Pentru prima dată în acest an, unul din subiecte a constat în completarea unei hărți. Însă și la faza județeană am avut un asemenea subiect"**, afirmă prof. Stiger. La aceasta se adaugă un eseu și analiza unui text la prima vedere pe baza unor întrebări. Elevii de clasa a VIII-a și de a XII-a au avut subiecte din Istoria Românilor, iar cei din clasele IX-XI - din Istoria Universală.

C. L.

Faleza Mureșului

ȚI BAGI SINGUR DEGETELE-N OCHI SAU ȚI LE VÂRĂ ALTUL

Îndată ce primăvara a dat buzna peste oraș s-a umplut faleza Mureșului de lume.Perechi ținându-se de mână, ,mame care-și plimbă copiii, vârstnici ieșiți să ia o gură de aer curat. Uneori plimbarea se prelungește si după ce se înserează. Și când vine noaptea, pe faleză se așterne chiar bezna. Pentru că toamna și iarna ce-au trecut n-au scuturat doar frunzele ci au despuiat și stâlpii de iluminat . Și de globuri și de becuri. Au rămas doar niște amărâți de țăruși. Care fac orice numai lumină nu. Desigur câțiva au supraviețuit.Ici, colo. Prea puțini însă pentru a-ți da seama dacă ți-ai vârât singur degetu-n ochi ori ți l-a vârât altul . Așa încât lumea așteaptă să treacă pe acolo și vreun gospodar de la Primărie si să țipe-n intuneric: FIAT LUX ! Adică să fie lumină.

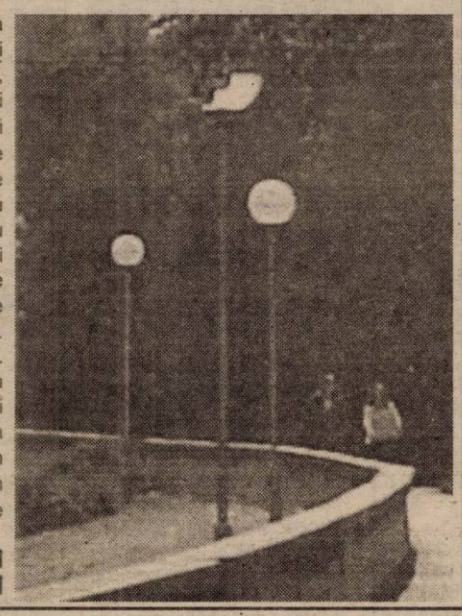

D. SAVA
Foto: ONORIU FELEA

O SOLUȚIE, TOTUȘI, REZONABILĂ...

I. Dubeștean, Arad, bl. B2-2/1. 1. Am mai răspuns în legătură cu împrumutul pe care Primăria intenționează să-l facă. În esență este vorba de 90 de miliarde de lei la care se adaugă o dobândă de cam tot atâta, împrumutul ca și dobânda urmând să fie rambursate în 5 ani de zile. Împrumutul va servi la terminarea unor lucrări de importanță precum cea de pe **strada Cocorilor** - care va „înghiți" 60% din împrumut - **strada Rândunicii** (10,2 miliarde lei), terminarea **legăturii rutiere Micalaca II-III cu D.N. 7** (11 miliarde lei), **refacerea canalizării menajere** (9,1 miliarde lei) ș.a.m.d.

Dl. Popa Dorel a fost, cum bine ziceți, nu o dată încondeiat de către noi, dar, de data aceasta - place sau nu place - trebuie să recunoaștem că a procedat bine. De altfel nu vedem ce ar fi putut face, eventual, în loc de împrumut să fi inventat noi impozite, dar - să nu ne ascundem după deget - credeți că o măsură ca aceasta nu ar fi stârnit aceleași reacții?! Ba, bine că nu, poate chiar mai multe, după părerea noastră, împrumutul rămânând totuși soluția cea mai rezonabilă ținând seama de îndatorarea lunară care va fi de circa 17.000 de lei de persoană. 17.000 lei plătibili în august 2002 ca și în august 2007, când 17.000 de lei vor valora, probabil, mai puțin de jumătate din cât valorează astăzi.

Fascism, rasism, xenofobie

2. Ordonanța la care vă referiți poartă titlul **„Ordonanță de urgență privind interzicerea organizațiilor și simbolurilor cu caracter fascist, rasist sau xenofob și a promovării cultului persoanelor vinovate de săvârșirea unor infracțiuni contra păcii și omenirii"**. În sensul prezentei ordonanțe prin „organizație cu caracter fascist, rasist sau xenofob" - prima parte a titlului ordonanței - se înțelege **orice grup format din trei sau mai multe persoane** care promovează idei, concepții sau doctrine fasciste, rasiste sau xenofobe, precum și ura și violența pe motive etnice, rasiale sau religioase, superioritatea unei rase față de altele, antisemitismul, naționalismul extremist, incitarea la xenofobie sau recurgerea la violență pentru schimbarea ordinii constituționale sau a instituțiilor democratice.

Nu, **xenofob** (de la grecescul xenos - străin și phobos - frică) este ostilitatea față de altă naționalitate, în general, față de orice străin spre deosebire de rasism care încearcă să afirme și să impună superioritatea unei rase față de alta.

Cât privește cea de a doua parte a titlului ordonanței **prin simboluri fasciste, rasiste sau xenofobe** se înțeleg - citățm - **„drapelele, emblemele, insignele, uniformele, sloganurile, formulele de salut precum și orice alte asemenea însemne"** care promovează idei fasciste, rasiste sau xenofobe. Nu avem spațiul necesar

Poșta redacției

așa că vom însera succint doar câteva dintre infracțiunile și pedepsele menționate în Ordonanță:

- constituirea sau aderarea la o organizație de tip fascist, rasist sau xenofob (închisoare de la 5 la 15 ani)
- răspândirea, vânzarea sau confecționarea de simboluri fasciste, rasiste sau xenofobe ca și utilizarea acestora în public (închisoare de la 6 luni la 5 ani)
- promovarea cultului unor personalități vinovate de săvârșirea unor infracțiuni contra păcii și omenirii (închisoare de la 6 luni la 5 ani)
- contestarea sau negarea în public a Holocaustului ori a efectelor acestuia (închisoare de la 6 luni la 5 ani).

Aradul - locul 8 la dat ...

Șt. Hanganu, Lipova. Într-adevăr județul nostru este un bun platnic, Aradul - conform spuselor dlui **GAVRIL CHIȘ, directorul general al Direcției Generale a Finanțelor Publice** - ocupând anul trecut un foarte onorabil loc 8 în ceea ce privește contribuția sa la bugetul statului, treabă care în bani înseamnă exact 4233 de miliarde de lei. Cât am primit înapoi? Tot dl. CHIȘ ne spune: 2245 de miliarde, adică 53% din cât am dat. Firește că nu este normal așa, dar parcă acesta este singurul lucru anormal în România de azi? 2. **„Dracula Park" își continuă drumul** în ciuda feluritelor proteste îndeosebi ale unor biserici protestante. Am văzut și noi argumentele acestora: „dezastru" ecologic, cultural și financiar, „blasfemie" etc. etc. Nu știu cum este cu blasfemia, chit că alții precum nemții sau francezii care au procedat cam la fel nu s-au prea împiedicat de asemenea considerente, dar categoric că din punct de vedere economic lucrurile stau altfel, incriminatul parc putând să devină o nesperată gură de oxigen pentru Sighișoara, oraș altfel cam mort. Și când zicem aceasta ne gândim, între altele, la cele 3.000 de locuri de muncă ce se vor crea aici - ceea ce pentru un oraș cu o rată a șomajului de 30% înseamnă ceva! - că și la consolidarea a numeroase edificii istorice inclusiv a cunoscutei Cetăți medievale, în prezent gata, gata să se prăbușească... 3. **Aderarea la Uniunea Europeană** este încă un vis, România după cele mai optimiste calcule neavând șanse să fie chemată în fața „comisiei de examinare" înainte de anul 2006-2008. Bine e însă și atunci numai să fie! Cum stăm la ora actuală în privința aderării vedeți din tabelul de mai jos preluat din „Adevărul economic" și intitulat **„Stadiul negocierilor țărilor candidate la U.E."**

Țara	Capitole închise provizoriu	Capitole deschise, în curs de negociere	Capitole pentru care negocierile nu au început încă
România	8	7	16
Polonia	18	11	2
Ungaria	22	7	2
Cehia	21	8	2
Estonia	19	10	2
Slovenia	21	8	2
Cipru	23	6	2
Letonia	18	10	3
Lituania	18	8	5
Slovacia	20	6	5
Bulgaria	12	11	8
Malta	18	7	6

MIRCEA DORGOȘAN

Prioritatea Direcției Sanitar Veterinare Arad

SĂNĂTATEA POPULAȚIEI - ÎNAINTE DE ORICE

Sănătatea populației este înainte de orice. În acest sens Direcția Sanitar Veterinară Arad, prin personalul Poliției Sanitar Veterinare din cadrul direcției, împreună cu specialiști de la OJPC și Poliția Arad au efectuat controale în piețele agro-alimentare din municipiu și județ.

Cu ocazia verificărilor s-au constatat următoarele: ● vânzarea produselor de origine animală în locuri neamenajate (Cismaș Otilia) ● Transportul produselor de origine animală fără certificat sanitar veterinar (P.F. Minicarm; S.C. Vegetarian SRL și Cristea Carmen). **„Pentru neregulile constatate, conform HG 794/1993, modificată cu H.G. 605/2000, s-au aplicat patru sancțiuni contravenționale în valoare de șase milioane și cinci sute de mii de lei"**, ne-a declarat dl. dr. Tudor Sorin, directorul Direcției Sanitar Veterinare (DSV) Arad.

Totodată, au fost confiscate produse de origine animală (fără acte de proveniență) în valoare totală de circa un milion și jumătate de lei, reprezentând pulpe de pui și mezeluri din Ungaria.

Acestea au fost confiscate în vederea incinerării la incineratorul DSV Arad.

APROVIZIONAREA DE SFINTELE PAȘTI

● Singura piață unde se pot sacrifica miei vii este Piața Catedralei.

● Carnea de miel se poate achiziționa de la pieței Catedralei, Mihai Viteazul și Fortuna, dar numai cu condiția ștampilării carcasei de către personalul sanitar-veterinar.

Direcția Sanitar Veterinară Arad va întreprinde controale în toate piețele, sancționând orice abatere de la normele legale în vigoare.

NICU OPREAN

OUĂLE ÎNCONDEIATE AU TRECUT ȘI OCEANUL

La târgul de Paște, organizat în Arad zilele trecute de CCIA, o prezență ce nu putea trece neobservată a fost cea a lui Ion Drajnici. Venit din satul Paltin, județul Suceava, Drajnici a prezentat arădenilor o tradiție a zonei, ouăle încondeiate. Zeci de modele, de diferite culori au încântat ochii vizitatorilor. Familia Drajnici e membră a Asociației Creatorilor de Artă Populară și a participat la expoziții în mai multe țări. Ouăle încondeiate de familia Drajnici au fost admirate chiar și peste ocean, fiind expuse (și) în Statele Unite ale Americii.

Câte ceva din tainele încondeierii ne-a dezvăluit Ion Drajnici. „Oul, golit de conținut, trebuie să treacă prin mai multe procedee. Cam patru ore se lucrează până oul ia forma finală". De obicei se încondeiază ouă de rață, care au coaja mai rezistentă. Ion a încondeiat chiar și ouă de struț.

G. KNAP
Foto: ONORIU FELEA

D' ale lui Caragiale la Liceul C.F.R.

În cadrul manifestărilor dedicate comemorării a 150 de ani de la nașterea lui I.L. Caragiale, elevii claselor a IX-a și a X-a, membrii trupei de teatru a GRUPULUI ȘCOLAR INDUSTRIAL TRANSPORTURI CĂI FERATE ARAD (Cornea Sebastian, Danci Alin, Faur Marinela, Hegei Aurica, Igreț Adriana, Löw Georgiana, Margea Andreea, Mircea Virgil, Motiu Teodora, Mureșan Lucian, Orgavan Szilard, Păcurar Andrei, Rață Marius, Rus Amalia, Sarca Ana-Maria, Stasciuc Monica, Șurtea Iulia, Tulea Adrian) au prezentat un program artistic, cuprinzând fragmente din schițele și comediile marelui nostru dramaturg.

Costumele de epocă, precum și jocul tinerilor și talentaților actori, au animat asistența, astfel încât spectacolul s-a bucurat de un real succes.

S.C.

Ieri s-a deschis magazinul cu produse pentru diabetici și alimente la cele mai mici prețuri. Magazinul se găsește pe str. Blajului nr. 3, în spatele Bisericii Roșii. Orar zilnic 8-17, Sâmbătă 8-12

Foto: AL. MARIANUȚ

O MÂNĂ ÎNTINSĂ DE PAȘTI

Ministerul Agriculturii Alimentației și Pădurilor, prin Direcția Generală pentru Agricultură și Industrie Arad, a organizat în perioada 16-30 aprilie 2002, acțiunea **„O MÂNĂ ÎNTINSĂ DE PAȘTI"**, prin care a mobilizat agenții economici să facă donații căminelor de copii și bătrâni din municipiul și județul Arad, după cum urmează: S. C. Crisan Comimpex SRL - 1 milion; S. C. Selion SRL - 500 mii; S. C. Miky SRL - 1 milion; S. C. Cai Curtici 5 milioane; S. C. Nidas SRL -1 milion; S. C. Ratio West SRL - 2 milioane; S. C. Marem Impex SRL - 7 milioane; S. C. PCB Mureșul - 2 milioane; S. A. Romgera Sântana - 5 milioane; AF Caia - 5 milioane; S. C. Azoma - 2 milioane; S. C. Prodagro Bian SRL - 10 milioane; S. C. Azoma S. A. - 2 milioane; S. C. Poenaru & Deak SRL - 1 milion; S.C. Prodagro Cetate SRL - 2 milioane; S. C. Petra SRL - 40 milioane, A. F. Tal - 500 mii

Produsele care se vor oferi constau în: lapte, carne și preparate din carne, pâine și produse de panificație, produse de patiserie și cofetărie, înghețată, bani, toate în valoare totală de 86 milioane lei.

C.T.

Femeile PSD în acțiuni de binefacere

În Săptămâna Patimilor, organizațiile de femei a PSD Arad, desfășoară o serie de acțiuni de binefacere, în scopul ajutorării familiilor și persoanelor nevoiașe.

În data de 30 aprilie staff-ul organizației județene de femei se va deplasa la Șiștarovăț, în 1 mai la Fântânele și Săvârșin. În aceste localități se vor distribui ajutoare în alimente și dulciuri familiilor nevoiașe aflate în evidența primăriei. În 4 mai reprezentantele organizației municipale de femei vor împărți ouă roșii, cozonaci și alimente la Căminul spital pentru bătrâni din Arad.

Încă 150 de economiști...

Astăzi, o nouă promoție de absolvenți a Facultății de Științe Economice din cadrul Universității „Aurel Vlaicu" din Arad își iau rămas bun de la „Alma Mater". Este vorba de cei circa 150 de foști studenți de la specialitățile: finanțe -bănci, contabilitate și informatică de gestiune, formele de învățământ zi, fără frecvență și colegiu.

Momentul va fi marcat printr-o festivitate de absolvire care va avea loc astăzi la Teatrul de Stat din Arad în prezența dascălilor și a unor oficialități locale.

C.T.

De Paști PENSIONARII VOR INTRA GRATUIT LA ȘTRAND

Consiliul de Administrație al Societății de Gospodărire Comunală Arad a hotărât ca în zilele de 5, 6 și 7 Mai, pensionarii să nu plătească bilete de intrare pentru a se plimba pe aleile ștrandului „Neptun".

E. B.

Sărbătoarea Sfintelor Paști pe Valea Mureșului

Sărbătorirea marelui praznic al Învierii Domnului se face cu mult fast, cu multă ardoare, cu multă demnitate și cu deplină bucurie sufletească. Un vechi tropar bisericesc spune: „Câți în Cristos v-ați botezat, în Cristos v-ați și îmbrăcat". Orice creștin l-a auzit și orice creștin îi cunoaște deosebita și profunda semnificație. În rezumat, ea s-ar traduce astfel: botezându-te creștin vei purta hainele credinței tale ușoare sau grele până când Domnul te va chema la El.

Pe Valea Mureșului, ca și pretutindeni, pregătirea marelui praznic începe odată cu deschiderea Postului de 40 de zile. Atunci începe înfrânarea îndestulării prea mari a pântecului cu mâncări grele și de nuanțe nepostuare. Gospodinele încep pregătirile de Paști printr-o orânduială exemplară în întreaga casă, iar gospodarii în întreaga ogradă străbună. Cu două săptămâni înainte, hotărăsc ce vor face de Paști, hotărăsc ce vor da de pomană morților și ce vor duce la biserică. Intrarea în Săptămâna Mare prezintă mai multe aspecte: Spovedania și Împărtășirea în cadrul bisericii. Primele sunt femeile bătrâne, mai puțin bărbații, apoi copiii și tineretul școlar. Participarea la Deniile ce se fac bisăptămânal aduc în biserică bătrâni dar și tineret precum și elevi. În Joia Mare cimitirele satelor sunt viu luminate pentru că fiecare își amintește de cei pe care i-a pierdut. În tot timpul Postului se aude peste satele Văii Mureșului sunetul toacei din lemn de paltin.

Învierea Domnului începe la ora 24, când preotul iese din altar invitând oamenii să ia lumină. În vremea copilăriei mele, Învierea se vestea și prin bubuitul treascurilor aflate în ograda bisericii. Prima zi de Paști, oamenii curg valuri, valuri spre Casa Domnului primind la sfârșit pâinea Paștelui sfințită în timpul slujbei de Înviere. În familie, o masă îmbelșugată se așterne, predominând carnea de miel sau ied, prăjituri și toate cele bune. În satul dintre dealuri unde m-am născut, în după-amiaza primei zile se juca marele meci de fotbal Făget contra Săvârșin. Am participat cel puțin la 15 din aceste întâlniri. A doua zi de Paști are loc o sărbătoare populară urmată de tradiționala horă a satului și unde se pun la cale viitoarele cununii. Ultima zi de Paști este dedicată tot celor plecați dintre noi, prin ieșire la cimitir. Oamenii se salută cu tradiționalul „Cristos a înviat!", iar copiii ciocnesc ouă roșii, bucurându-se de Lumina Paștelui și sperând în mai bine.

Prof. SEPTIMIUS PĂCURARIU

COLEGIUL TEHNIC, ÎNTR-O NOUĂ COLABORARE CU FINLANDA

Colegiul Tehnic de Construcții și Protecția Mediului din Arad este deja de 3 ani partener în Programul comunitar **Leonardo da Vinci.** În prezent, se derulează a patra colaborare cu școli din Finlanda, în cadrul acestui program.

Noul proiect se intitulează **Train in Quality** și are ca obiectiv întărirea colaborării între școlile care formează specialiști și agenții economici. **„Se dorește ca aceste școli să deservească direct agenții economici implicați, iar agentul economic să aibă un cuvânt de spus în curricula școlară"**, explică prof. Maria Luța.

În prezent, conform proiectului, sunt prezenți la Colegiul Tehnic reprezentanți a două școli finlandeze - **Porvoo Vocational College și Jyväskylä Vocational Institute of Technology** (câte un cadru didactic și patru elevi). Din partea română se ocupă de acest proiect catedra de Protecția Mediului și direcțiunea Colegiului Tehnic. Timp de patru săptămâni, elevii finlandezi vor face practică în companii arădene (Fabrica de Bere și CET), vor organiza evaluări ritmice și, nu în ultimul rând, vor avea prilejul unor schimburi culturale cu elevii români.

C. L.

MARE BAL, LA BOCSIG

Căminul Cultural Bocsig organizează duminică, 5 mai 2002, de la ora 20, în sala Căminului Cultural Bocsig, un mare bal cu solistul vocal Dan Dolca și formația „Mureșana" din Arad.

VREMEA ÎN LUNA MAI

1-5 mai: Vremea va fi schimbătoare cu cerul temporar noros. Local vor cădea ploi, care pot avea și caracter de aversă, însoțite izolat și de descărcări electrice. Temperaturile maxime se vor situa în general între 15 și 25°C, iar cele minime vor fi cuprinse între 4 și 12°C, izolat mai coborâte în nordul țării.

6-10 mai: Vremea va fi în general frumoasă și caldă în regiunile vestice și sudice, dar schimbătoare în rest, unde vor fi posibile ploi și cu caracter de aversă, însoțite de unele intensificări ale vântului și descărcări electrice. Temperaturile maxime vor fi cuprinse între 18 și 28°C în sudul și vestul țării, iar în rest în general între 14 și 22°C; valorile minime se vor situa între 2 și 12°C.

11-20 mai: După o instabilitate ușoară, care se va manifesta în primele zile, mai ales în vestul și nordul țării, vremea va deveni în general frumoasă și caldă în toată țara. Temperaturile vor fi cuprinse între 8 și 16°C, izolat mai coborâte în centrul și nordul țării.

21-31 mai: În prima parte a intervalului vremea se va răci accentuat și va fi instabilă. Cerul va fi mai mult noros și vor cădea ploi temporare ce pot avea și caracter de aversă însoțite de descărcări electrice, căderi de grindină și intensificări de vânt, care trecător pot lua aspect de vijelie. Cantitățile de apă căzute vor fi semnificative, iar în zona de munte la peste 1800 m altitudine, ploile se vor transforma în lapoviță și ninsoare. În ultimele zile vremea va intra într-un proces de încălzire, devenind în general frumoasă, mai ales în regiunile sudice, dar nopțile și diminețile vor fi răcoroase. Izolat în centrul și nordul țării vor mai fi posibile averse de ploaie. Temperaturile maxime se vor situa între 16 și 26°C, mai ridicate în sud-vestul țării, iar cele minime vor fi cuprinse în general între 4 și 14°C.

TV supliment

ADEVĂRUL

Programele săptămânii 3-9 mai 2002

Cu ocazia Sfintelor Sărbători de Paşti, adresăm calde felicitări tuturor radioascultătorilor şi telespectatorilor noştri.

Le dorim tuturor multă sănătate, fericire şi numai bucurii alături de cei dragi.

SĂRBĂTORI FERICITE!
HRISTOS A ÎNVIAT!

Director RTV Arad
Ing. ALEXANDRU MOŢ

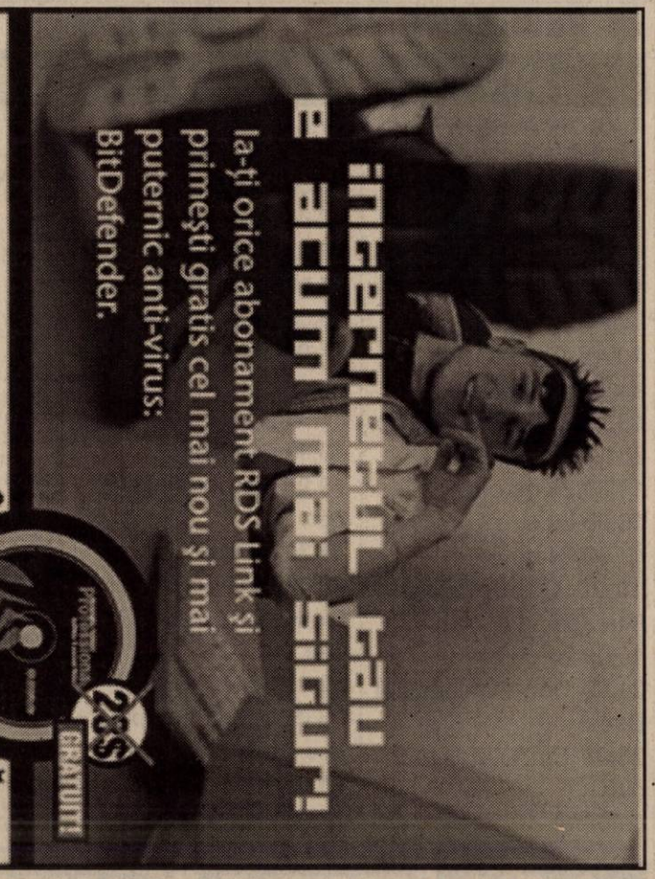

Iată, dacă încă nu o ştii, lista abonamentelor RDS Link:

- **Mail Link** / cont de e-mail - 3$/lună
- **Easy Link** / 15 ore de navigare - 4$/lună
- **Night Link** / trafic nelimitat 19.00 - 07.00 - 5$/lună
- **Power Link** / trafic nelimitat non-stop - 10$/lună
- **Cable Link** / conexiune internet permanentă prin cablu TV

Pentru detalii, intră pe www.rdslink.ro

RDS LINK
SIMȚI DIFERENȚA?

Arad, Piața Spitalului, bl. 28, parter / e-mail: arad@rdslink.ro
comercial: 057-228202, fax: 057-228201 / tehnic: 057-228200

Sediu Central:
SC Centrosoja srl
Arad, Poetului 105-107
Tel. 057 270408
Fax: 057 250528

Puncte de vânzare:

LIPOVA
Str. Nicolae Bălcescu 33
Tel. 093 404014 Dl. Radu

FRUMUȘENI
AF L $ B Nr. 136
Tel. int. 120 Dl. Bujor

CHIȘINEU CRIȘ
Str. Gării, la Protecția Plantelor
Tel. 094 626864 D-na Tătaru

INEU
Str. Republicii nr. 6, la Serviciul Public Județean de Protecția Plantelor Ineu
Tel. 094 773148 dl. Hanciuța

SEBIȘ
Str. Zărandului nr. 30
Tel. 310560 Dl. Jidoi

GURAHONȚ
Str. Parcului, la Protecția Plantelor Gurahonț
Tel. 090012415 Dl. Șurtea

CURTICI
Str. Alba Iulia nr. 26
Tel. 464267 D-na Don

PECICA
Nr. 344 Tel. 468385

NĂDLAC
Str. Nicolae Bălcescu nr. 4, la Agromec Nădlac
Tel. 091 934837 Dl. Roman

SĂCUIENI jud. BIHOR
str. Morii nr. 47
Tel. 059/352122 Dl. Mogyari

- ***Ești producător agricol?***

GRUPUL DE FIRME CENTROSOJA SE GÂNDEȘTE LA TINE

- ***Cum?***

PRIN LANSAREA PROGRAMULUI PROMOȚIONAL DE PRIMĂVARĂ, LA FINELE CĂRUIA TE AȘTEAPTĂ

TOMBOLA CENTROSOJA 2002

CENTROSOJA
CENTROSOJA s.r.l.

- ***La startul în campania promoțională și cumpără de la Centrosoja:***
  - **semințe de porumb, floarea-soarelui, soia, orzoaică**
  - **erbicide**
  - **insecticide-fungicide**
  - **îngrășăminte complexe**
  - **azot**
- ***Poți câștiga pe loc produse Centrosoja și participi la TOMBOLĂ***

În **23 aprilie** și **15 mai**, ai **șansa** să fii proprietarul unei **minimotorete** - marca PIAGGIO - în valoare de 1.500 Euro și a unui **tricimobil** - marca PIAGGIO APE - în valoare de 4.000 Euro

Doar cu Centrosoja - calitate și câștiguri garantate!

Fii client Centrosoja - fii câștigător! (2356936)

www.procar-skoda.ro

FABIA STYLE
1,4 MPI - 60 CP

Rata de leasing - 177 EURO
(asigurarea CASCO inclusă)

Dotări: Aer condiționat, airbag șofer, servodirecție electro-hidraulică, caroserie complet galvanizată (garanție 10 ani), bancheta spate rabatabilă, coloană direcție cu reglare pe înălțime și adâncime

GRATUIT

Sistem de frânare ABS	326 EURO
Închidere centralizată	183 EURO
Geamuri electrice față	203 EURO

PROCAR AUTOMOBILE

1900 Timișoara, Calea Dorobanților 54 (Calea Lugojului)
Tel.:056-207.748; Fax: 056-219.223
e-mail:skoda@procar.dnttm.ro
Arad:094/543.143, Hunedoara: 094/523.080

TVR 1

7,00 Jurnalul de dimineață
7,30 Strict necesar - mag.
8,15 Pasiuni - s., rel.
(●) 9,00 Quo vadis? - f. (3) - rel.
10,35 Reflecții rutiere - rel.
10,50 TVR Craiova
13,00 Profesioniștii - rel.
14,00 Jurnalul de prânz
14,20 Drepturile omului
15,30 Tribuna partidelor parlamentare
16,00 Convietuiri
17,00 Teologia zugrăvelii
17,45 Pasiuni - s.
18,30 Careul de aur
19,10 Avanpremieră. Știri. Sport
19,30 Ediție specială
20,00 Jurnal. Meteo. Sport
20,30 Curat Caragiale! Parol!
(●) 20,35 Quo vadis? - f., ultima parte
22,15 Repere sacre: Prohodul - în direct de la mănăstirea Cernica
22,45 Amy - s.
23,35 Biblia - Sf. Pavel - f. Italia, 2000 - p. I
1,10 Jurnal - rel.
1,40 Curat Caragiale - parol!
1,45 Biblia: Sf. Pavel - f., p. 2
3,25 Teologia zugrăvelii - rel.
4,10 Profesioniștii - rel.
5,10 Amy - s., rel.
6,00 Careul de aur - rel.

TVR 2

7,50 Diminețile unui bărbat cuminte
8,50 Călătoria lui Allen Strange - s.
9,15 Desene animate - rel.
10,10 Zona crepusculară - rel.
10,35 Tată, am încurcat-o! - s.
11,00 Călătorind prin țară - rel.
11,30 Reforma la bani mărunți - rel.
12,00 Destine - rel.
12,25 Cauza și defectul - rel.
13,25 Știri
13,30 Puls 2002 - rel.
14,00 Desene animate
15,15 Televiziunea, dragostea mea! - rel.
16,15 Fețe
16,30 Camera de gardă
17,00 Primul pas
17,55 Știri
18,00 Știri regionale
18,30 Pe față
19,00 Filme documentare
20,00 Pricesne și cântece religioase
20,15 Rezonanțe sacre - toaca - doc.
21,00 Zona crepusculară - s.
21,30 Telejurnal
22,00 D'ale lu' Mitică
23,00 Patimile după Matei - Concert Bach, Biserica Neagră
0,25 Timpul trecut - rel.

PRO TV

7,00 Teo - rel. * Omul care aduce cartea
8,00 Știrile Pro TV - Ziarul dimineții tale
9,00 Tânăr și neliniștit - rel.
* Ro - rel.; * X și Zero - rel.
10,15 Provest - rel.
11,30 Familia Bundy - s., rel.
12,00 Anno Domini - s.
(●) 14,00 Rădeți cu oameni ca noi - rel.
16,00 Tânăr și neliniștit - s.
17,00 Știrile Pro TV
* Vremea * Europa pur și simplu delicioasă
17,45 Teo
19,00 Știrile Pro TV
* Sport * Vremea
20,00 Războiul stelelor - f. SUA, 1983
(●) 22,30 Selena - f. SUA,1997, cu Jennifer Lopez
* Știrile Pro TV * Pro TV te ascultă ce vezi
1,00 Stanley și Livingstone - f. SUA, 1939, regia Henry King, cu Spencer Tracy
3,00 Selena - f., rel.
5,30 Anno Domini - s., rel.

ANTENA 1-TV ARAD

8,00 Cafeaua cu sare
9,00 Știri TV Arad
9,30 Pactul de stabilitate - rel.
10,00 Desene animate
11,00 O sută de dolari pentru șerif - w. SUA, 1969
13,30 Barabbas - f. SUA, 1962
16,00 Direcția 5 la Arad
16,30 Publicitate, promo
16,45 Știri TVA
17,00 Soledad - s.
19,00 Observator
19,35 Publicitate, promo
19,37 Știri TVA
19,50 Robocop II - f. S. F. SUA
21,45 Paparazzi - emisiune de divertisment
23,30 Aproape de Iisus - F.
1,30 **Zile din viața noastră** - s., 2 ep.
4,00 Cafeaua cu sare
5,00 Soledad - s. rel.

PRIMA TV

7,00 Luna sălbatică - s., rel.
8,00 Zid - emisiune matinală
12,55 Clip Art
13,00 Cu Tibanu' la pescuit și vânătoare
14,00 Fiica oceanului - s
14,30 Obiectiv
15,30 Viper - s.
16,30 Luna sălbatică - s.
17,30 MASH - s.
18,00 Focus
19,00 Camera de râs
19,30 Real TV
20,00 Vrei să fii miliardar?
21,00 Copiii spun lucruri trăznite
22,00 Albii nu pot să sară - comed. SUA, 1992, cu Woody Harrelson, Wesley Sniper
0,00 M.A.S.H. - s., rel.
0,30 Viper - s. rel.
1,30 Camera de râs - rel.

DISCOVERY

10,00 Aventuri la pescuit cu Rex Hunt
10,25 Aventuri culinare cu Greg și Max
10,55 Bărci de vis
11,20 Aventurile lui O'Shea
11,50 Renașterea unei măști
12,15 Ace, colți și spini
13,10 Ruleta rusească
14,05 Mogulii din Taj Mahal
15,00 Manuscrisele de la Marea Moartă
16,00 Capitole roșii
16,30 Corespondent de război
17,00 Salvatorul grădinilor
17,30 Meșterul tâmplar
18,00 Aventuri la pescuit cu Rex Hunt
18,30 Clubul de pescuit Buena Vista
19,00 Echipa timpului
20,00 Jeff Corwin în Alaska
21,00 Aventurile lui O'Shea
21,30 Renașterea unei mașini
22,00 Vânătorul de crocodili
23,00 În sălbăticie: Robin Williams și delfinii
0,00 Femei în uniforme albastre

ANIMAL PLANET

8,00 Parcul maimuțelor
8,30 Pet Project
9,00 Sălbăticiuni
9,30 Salvați animalele
10,00 Salvați și salvatori
10,30 S.O.S. animalele!
11,00 Rase de câini
12,00 Acvanauții
12,30 Aventurile vânătorului de crocodili
13,00 Aventurile lui O'Shea
13,30 Parcul maimuțelor
14,00 Pet Project
14,30 Sălbăticiuni
15,00 Rezervații africane
16,00 Ghici cine cârâie
16,30 Rase de câini
17,30 Veterinari în soare
18,30 Salvați animalele!
19,00 Salvați și salvatori
19,30 S.O.S. animalele
20,00 Aventuri în recifuI albastru
21,00 Născut pentru sălbăticie
22,00 Acvanauții
22,30 Aventurile vânătorului de crocodili
23,00 Aventurile lui O'Shea
23,30 Secția animalelor
0,00 Africa neîmblânzită
1,00 Urgențe veterinare

ATOMIC TV

7,00 Selector
10,25 Reactor - rel.
10,30 Selector
11,00 Atomix - rel.
14,00 Interactiv
15,30 Proaspete și fierbinți
15,55 Reactor
16,00 Vot
17,00 Selector
19,00 Atomix
21,55 Reactor - rel.
22,00 Selector
23,00 Vibrații - rel.
0,00 Insomnia

BUDAPESTA 1

6,45 Lumea satului; 7,00 Matinal; **9,35 Top Modell - s.**; 10,02 Știri; 10,05 Magazin informativ; 10,05 Cultură; 11,00 Știri; **12,05 În plasa legii - s. SUA**; 13,01 Știrile prânzului; 13,55 Țiganii marilor orașe - doc.; 14,05 Magazine regionale; 15,00 Știri; 15,05 Cronica MIR - Viața în spațiu - doc.; 16,00 Știri; 16,03 Emisiunea pensionarilor; **16,25 Călătorie neașteptată - s. Canada**; 17,15 100 imagini despre sec. XX; 17,30 Autozoo; 18,00 Știri; 18,04 Izvor - sănătate și mod de viață; 18,30 Peregrinări în regiuni; 19,00 Știri; 19,15 Poveste; 19,30 Fereastra - mag. informativ; 20,30 Știri; **21,05 Top Secret - comed. SUA, 1984**; 22,34 Știri; 22,35 A fost odată; 23,05 Actual; 23,25 Știri

RTL KLUB

7,30 Calendar; 8,00 Clubul copiilor; 10,00 Clubul rețetelor; 10,10 Top Shop; **10,25 Julieta - s.**; 10,50 Tele-concurs; 11,40 Top Shop; 12,35 La prânz - magazin distractiv; 14,10 Tele-concurs; **15,00 Helena și băieții - s.**; **15,30 Vacanță aventuroasă - s. Franța**; 16,30 Doar un cuvânt - conc; 16,35 Clubul rețetelor; **16,45 Milagros - s.**; 17,15 Doar un cuvânt - conc.; **17,20 Pasiuni sălbatice - s.**; 18,10 Monika - show; 19,00 Întâlniri - mag.; 19,30 Știri; 19,55 Fii și tu milionar!; 20,25 Fokus; **20,55 Între prieteni - s.**; **21,25 Knight Rider 2000 - f. SUA**; 23,15 Oameni pe Lună - show; **0,05 Fiicei mele, cu dragoste - f. SUA**; 1,45 Știri; 2,05 Fokus; 2,35 Modă

RADIO EUROPA FM (89,3 MHz)

6,00-10,00 Deșteptarea - cu Gabi Dobroiu (7,00 Jurnalul de dimineață); 10,00 Europa Express cu George Zafiu; 13,00 Jurnalul de prânz; 13,30 România în direct cu R. Turcescu; 14,00 Drum cu prioritate cu Radu Constantinescu; 18,00 Jurnalul de seară; 18,30 Interviurile Europa FM; 19,00 Clubul de seară cu Denis Ciulinaru; 22,00 Jurnalul de noapte; 22,30 Infomania cu Dan Goanță; 23,00 Europa lângă tine

RADIO ARAD & RADIO CONTACT (99,1 MHz)

6,00 Lupta cu somnul; 8,00 Matinal café; 10,00 Tovarășii mei; 12,00 Pulsul zilei; 13,00 Sony Music Show; 14,00 Radio Deutsche Welle; 15,00 Muzica așa cum vrei; 17,00 Radio Vocea Speranței; 18,00 Radio France International; 19,00 Întâlnirea de vineri; 20,00 Bună seara, Arad!; 21,00 Seară de seară; 22,00 Vineri noaptea nu mi-e somn

ABONEAZĂ-TE LA ADEVĂRUL

OTV

6,00 S-a întâmplat aseară
7,00 Zori de zi
10,00 Teleshopping
10,15 La hanul lu' nea Mărin - Muzică populară
10,45 Contați pe noi, contați pe OTV!
13,00 Caleidoscop zodiacal
14,00 24 de ore
16,00 Încotro?
17,30 24 de ore
18,00 Condurățeanu întreabă
19,00 24 de ore
21,00 Dan Diaconescu Direct
23,00 Clubul cascadorilor
0,00 Vot

TELE 7 ABC

7,35 Știri
7,50 Videoclipuri
10,00 Tentații - rel.
12,00 Documentar - rel.
13,00 Videoclipuri
14,00 Vin cicliștii - f. rel.
16,00 As show - rel.
17,00 Jurnal european - doc.
17,30 Videoclipuri
18,30 Telejurnal
19,00 Germania astăzi - doc.
19,30 Concert
20,30 Adela - film artistic
22,00 Loto. Joker. Pariul Trio
22,20 Concert - rel.
23,00 Jurnal european - doc. - rel.
23,30 Știri. Sinteza zilei
23,45 Videoclipuri

TV ACASĂ

7,45 Din viață - de R. Săraru - rel.
8,15 Povești adevărate - rel.
9,00 Maria Belen - s., rel.
10,15 Vei fi a mea Paloma! - s. rel.
(●) 11,15 De 3 x femeie - rel.
12,15 Dragoste și putere - s. rel.
12,45 Salomé - s. rel.
13,40 Micuțele doamne - s.
15,00 Dreptul la viață - s.
15,50 Căsuța poveștilor
16,00 Fiorella - s.
17,30 Taina din adâncuri - s.
18,30 Maria Belen - s.
19,30 Povestiri adevărate
* Vremea de acasă
20,00 Vei fi a mea, Paloma! - s.
* Vremea de acasă
(●) 21,00 De 3 x femeie
22,00 Salomé - s.
22,55 Dragoste și putere - s.
23,25 Povești adevărate - rel.
* Vremea de acasă
0,00 Fiorella - s. rel.
1,30 Sânge din sângele meu - s.
(●) 2,15 De 3 x femeie - rel.
3,15 La casa de vis - rel.
3,45 Acasă la români - rel.
4,45 Acasă la români (muzică populară) - rel.
5,45 Taina din adâncuri - s. rel.
6,45 Dreptul la viață - s. rel.

HBO

8,00 Ed TV - comedie, SUA, 1999
10,05 Molly - dramă, SUA, 1999
11,55 Stare de șoc - dramă, SUA, 1993
14,00 Ultima misiune - acțiune, Suedia, 1998
16,00 Revoltă la liceu - dramă, SUA, 1999
17,45 Preotul, rabinul și fata - comedie romantică, SUA, 2000
20,00 Răzbunarea lui Beck - thriller, Suedia, 2001
21,40 Detectiv de voie de nevoie - comedie, SUA, 1999
23,15 Armagedon - SF, SUA, 1998
1,20 Pe platourile de filmare

TV 2

6,50 Matinal; **10,00 Visători îndrăgostiți** - s.; **10,45 Rosalinda** - s.; 11,10 Neobișnuit - show; 11,40 Ofertă directă; 12,40 Noi, maghiarii; **12,50 Riviera** - s.; **13,10 Diresta** - s.; **13,30 Onoarea vestului** - w., SUA, 1956; **15,30 A iubi până la pornire** - s.; 16,00 Concurs telefonic; **16,30 Lucecita** - s.; **17,30 Prieteni și iubiri** - s.; 18,00 Claudia; 19,00 Activ; 19,30 Fapte; **20,05 Buni prieteni** - s.; **20,30 În capcana rețelei** - s.; 20,30 Fantastica Europa - La voi cum este? - emis. Friederikusz Sandor; 0,00 Bună seara, Ungaria!; 0,45 Autoexpo; **1,25 Mai bine moartea** - thriller, SUA, 1993; 3,10 Activ - magazin

DUNA TV

6,30 Matinal; 9,40 Ținuturi; 10,10 Ținuturi uitate - doc. s.; 10,40 Babafilm - doc.; **11,45 Romanul Idei** - f. Ungaria, 1974; 12,50 Știri; 13,10 Religie - magazin; **13,40 Madona din Kalotaseg** - f. Ungaria, 1943; 15,10 Comorile Ungariei; 15,15 Lumea de mâine; **15,40 Paradis tatuat** - s. Ungaria; 16,15 Hungaria Litterata; **17,05 Călăreții vântului** - s. act. Germania; 18,00 Calendarium - magazin; 19,00 Știri; 19,30 Basme; 20,00 Mag. economic; **20,30 Halo, halo** - s. distr. Anglia, 1984; **21,00 Povestirile lui Borges** - f. Argentina, 1990; 22,05 Țara liniștii - doc.; 22,45 Știri; 23,05 Jurnal cultural; **23,35 Opera din Cluj** - s.; 0,25 Fără hotare - doc.; 1,00 Știri

PRO 7

10,50 Țestoasele Ninja - fantastic, SUA, 1995; **12,20 Mama invizibilă** - comedie, SUA, 1995; **13,50 Tycus** - dramă, SUA, 1998; **15,15 Jurnalul lui Bill și Ted** - comedie, SUA, 1991; **16,45 The Goonies** - avent. SUA, 1985; 18,45 Agenți secreți germani; **19,15 Familia Brady** - comedie, SUA, 1995; 20,55 Știri; **21,15 Din junglă în junglă** - comedie, SUA, 1997; **23,20 Concursul** - acțiune, SUA, 1995

TV 5

11,00 Jurnal TV5; **11,15 Infinitul oceanului** - f. rel.; 13,05 Magazin; 13,30 Jurnal France 3; 14,05 Magazin; **15,15 Infinitul oceanului** - dramă, Franța, 1998, rel.; 17,00 Jurnal TV 5; 17,30 Teleturism; 18,05 Piramida; 18,30 Întrebări pentru un campion; 19,00 Jurnal; **19,15 Infinitul oceanului** - dramă, Franța, 1998 (IV)

EUROSPORT

9,30 Golf - Turneul Compaq Classic, la New Orleans - rel.; 10,30 Navigație - rel.; 11,00 Sporturi cu motor - rel.; 11,30 Fotbal - rel.; 12,00 Fotbal: meciuri clasice la Cupa Mondială Argentina-Olanda, 1998; Argentina-Abglia - 1986 - rel.; 14,15 Fotbal: Brazilia-China și Portugalia-Polonia, la Turneul U-21 de la Toulon - rel.; 17,00 Fotbal: Legendele Cupei Mondiale - rel.; 18,00 Fotbal: Drumul spre CM 2002; 18,30 Fotbal - rel.

VĂ RECOMANDĂM

PRO TV - 1,15 UN BĂRBAT PENTRU DOUĂ FEMEI - thriller

Jane Seymour interpretează rolul Adriennei Welles, o femeie căsătorită cu un bărbat bogat. Deși viața pare să-i fie un parfum, femeia e îngrozită de comportamentul soțului. Într-o zi, ea surprinde o convorbire telefonică plină de erotism între bărbatul ei și o altă femeie. Cele două ajung să se întâlnească pentru a lămuri lucrurile și pentru a afla adevărul despre omul pe care îl împart.

Firmă italiană de mobilă
caută colaboratori (agenți economici) în județul Arad, în vederea executării componentelor pentru scaune din fag neaburit.
TELEFON: 0039 - 3287494285
e - mail: cristibocancea@yahoo.it

TVR 1

7,00 Jurnalul de dimineață
7,30 Strict necesar. Magazin
8,15 Fotbal - rel.
9,10 Teatrul Național TV prezintă: **O scrisoare pierdută** - rel.
10,00 Față în față - rel.
11,00 TVR Iași
13,00 Profesioniștii - rel.
14,00 Jurnalul de prânz
14,30 Accesul la propriul dosar: „Obiectivul Blaga"
15,15 Eveniment - mag. de actualitate culturală
16,00 Convietuiri. Magazin pentru alte naționalități
16,30 Panorama. Magazin în limba germană
17,00 Puterea nevăzută a animalelor
17,30 Corect!
17,45 Pasiuni - s.
18,30 Cercul de aur - divertisment
19,10 Avanpremieră Știri. Sport
19,20 Istoria fotbalului
20,00 Jurnal. Meteo. Sport
20,45 Curat Caragiale! Parol!
(●) 20,50 Ultima încercare - dramă, Italia, 1998. Prima parte
22,35 Reflecții rutiere
22,50 Istorie polemică
0,05 Divertisment în miez de noapte
1,30 Debut 50 Plus - rel.

TVR 2

7,00 În mijlocul furtunii - s. rel.
7,50 Tată, am încurcat-o! - s.
8,15 Desene animate
9,30 Călătoria lui Allen Strange - s.
10,05 Diminețile unui bărbat cuminte
11,05 Afaceri la cheie - rel.
11,35 Călătorind prin țară - rel.
12,05 Videoclipuri
12,25 Sport Plus - rel.
13,30 Mit și istorie - rel.
14,00 Desene animate
15,15 Toți, împreună
16,00 Tribuna partidelor parlamentare
16,30 Transilvania insolit
17,00 Club Art
17,30 Afaceri la cheie
18,00 Călătoria lui Allen Strange - s. rel.
18,30 Telejurnal
18,55 Gata cu fumurile!
19,00 În mijlocul furtunii - s.
20,00 Cauza și defectul
21,00 Zona crepusculară - s.
21,30 Timpul trecut: Când duhul iese din sticlă
(●) 22,20 Muzica vieții - dramă, Canada, 1994
0,00 Știri
0,05 Sport Plus - rel.
1,05 Puls 2002 - rel.
1,35 Club Art - rel.

PRO TV

7,00 Teo - rel.
* Omul care aduce cartea
8,00 Știrile Pro TV - Ziarul dimineții tale
9,00 Tânăr și neliniștit - s. rel.
10,05 .Ro - rel.
10,10 X și Zero - rel.
10,15 Profeții despre trecut - rel.
(●) 11,30 Familia Bundy - s. rel.
12,00 Un bărbat pentru două femei - thriller, SUA, 1992 - rel.
(●) 14,00 Nume de cod K-9 - acțiune, SUA, 1989 - rel.
16,00 Tânăr și neliniștit - s.
17,00 Știrile Pro TV
* Vremea
* Europa pur și simplu delicioasă
17,45 Teo - em. divertisment
19,00 Știrile Pro TV
* Sport
* Vremea
(●) 20,00 Haiducii lui Șaptecai - aventuri, România, 1970
22,00 Știrile Protv
(●) 22,30 Familia Bundy - s.
22,55 .Ro
23,00 Provest cu Bogdan Chiriac
0,15 Știrile Pro TV
(●) 0,30 Casa iadului - horror, SUA, 1983
(▲) 2,30 Zero - rel.

ANTENA 1-TV ARAD

7,00 Observator
8,00 Cafeaua cu sare
9,00 Știri TVA - rel.
9,30 Emisiune în limba germană - rel.
10,00 Soledad - s. rel.
11,00 Te voi iubi mereu - s.
13,00 Știrile amiezii
13,15 Detectivii Hart - s.
(●) 14,00 Crima de la miezul nopții - s. rel.
16,00 Pactul de stabilitate
16,30 Publicitate, Promo
16,45 Știri TVA
17,15 Soledad - s.
19,00 Observator
19,35 Publicitate, Promo
19,37 Știri TVA
20,00 Gong Show
21,57 Publicitate, Promo
22,00 Observator
22,15 Știri TVA
22,30 Marius Tucă Show
23,30 Viață schimbată - dramă, SUA, 1997
1,30 Observator - rel.
2,30 Zile din viața noastră - s.
4,00 Cafeaua cu sare - rel.
5,00 Marius Tucă Show - rel.
6,00 Ispita - s.

PRIMA TV

7,00 Luna sălbatică - s., rel.
8,00 Zid
12,55 Clip Art
13,00 Cronica cârcotașilor - rel.
14,00 Desene animate
14,30 Exploziv - rel.
15,00 Motor - rel.
15,30 Viper - s.
16,30 Luna sălbatică - s.
17,30 M.A.S.H. - s.
18,00 Focus
19,00 Camera de râs
19,30 Real TV
20,00 Reuniunea de clasă. Cu Andreea Raicu
22,00 În fața presei - cu D. Tinu și C. Nistorescu
23,00 Focus Plus
23,30 M.A.S.H. - s. rel.
0,00 Viper - s. rel.
0,55 Clip Art - rel.
1,00 Camera de râs - rel.
1,30 Focus Plus - rel.

DISCOVERY

10,00 Aventuri la pescuit cu Rex Hunt
10,25 Satul ecologic
10,55 Salvatorul grădinilor
11,20 Shark Gordon
11,50 Renașterea unei mașini
12,15 Ciudățeniile naturii
13,10 Evadări uimitoare
14,05 Protecție împotriva furtunilor
15,00 Legături de sânge
16,00 Bătălia pentru Coreea
17,00 Aventuri culinare cu Greg și Max
17,30 Ambarcațiuni de vis
18,00 Aventuri la pescuit cu Rex Hunt
18,30 Războaie la mulinetă
19,00 Echipa timpului
20,00 Albine ucigașe
21,00 Shark Gordon
21,30 Renașterea unei mașini
22,00 Criminaliștii
23,00 Procurorii
0,00 Dosarele FBI
1,00 Câmpuri de bătălie
2,00 Echipa timpului
3,00 Capitole însângerate
3,30 Povestiri de război

ANIMAL PLANET

8,00 Parcul maimuțelor
8,30 Pet Project
9,00 Sălbăticiuni
9,30 Salvați animalele!
10,00 Salvați și salvatori
10,30 S.O.S. animalele!
11,00 Rase de câini
12,00 Acvanauții
12,30 Aventurile vânătorului de crocodili
13,00 Aventurile lui O'Shea
13,30 Parcul maimuțelor
14,00 Pet Project
14,30 Sărbăticiuni
15,00 Inimă sălbatică
16,00 Ghici cine cârâie
16,30 Rase de câini
17,30 Urgențe veterinare
18,30 Salvați animalele!
19,00 Salvați și salvatori
19,30 S.O.S. animalele!
20,00 Marele albastru
21,00 Omorând pentru a supraviețui
22,00 George și rinocerul
23,00 Aventurile lui O'Shea
23,30 Dosarele crimei
0,00 Africa neîmblânzită
1,00 Urgențe veterinare
2,00 Parcul maimuțelor
2,30 Pet Project

ATOMIC TV

7,00 Selector
10,25 Reactor - rel.
10,30 Atomix - rel.
13,30 Selector
14,00 Interactiv
15,30 Selector
15,55 Reactor
16,00 Selector
19,30 Atomix
22,30 Reactor - rel.
22,35 Selector
23,00 Klubb Bizarre
0,00 Selector
1,00 Insomnia

BUDAPESTA 1

7,00 Matinal - desene animate; **9,35 Topmodell** - s.; 10,05 Magazin cultural; 12,00 Știri; **12,05 Perlele oceanului** - s. FR.; 13,00 Știri; 14,00 Magazin minorități; 15,00 Știri; **15,04 Vise pe țărmul mării** - s. Franța, 1998, 2 ep; 16,00 Știri; 16,02 Alpi-Dunăre-Adriatica - magazin; **16,30 Călătorie neașteptată** - s.; 17,30 Mag. handicapați; 18,00 Știri; 18,03 Documentar; 18,30 Speranța urmașilor; 19,00 Știri; 19,15 Poveste; **19,35 Dempsey și Makepeace** - s.; 20,30 Știri, meteo, sport; **21,05 Și totuși pământul se mișcă** - f. TV Ungaria, 1973; 22,07 Știri; **22,10 Pistolul** - s. SUA, 1997; 23,00 Actual; 23,20 Știri; 23,25 Tema zilei; 23,40 Cultura; 23,50 Plus 1 - doc

RTL KLUB

7,30 Matinal; 10,00 Clubul reteelor; 10,10 Top Stop; **10,25 Julieta - Labirintul pasiunii** - s.; 10,50 Teleparti - concurs TV; 11,40 Top Shop; 12,35 La prânz - mag. informativ; 14,00 Știri; 14,10 Teleparti - conc. tv. **15,00 Helene și băieții** - s.; **15,30 Vacanțele iubirii** - s. av. F; 16,35 Clubul reteelor; **16,45 Milagros** - s.; 17,15 Concurs telefonic; **17,20 Pasiuni sălbatice** - s.; 18,10 Monika - show; 19,00 Mag. vedetelor; 19,30 Știri; 19,55 Fii și tu milionar! - conc.; 20,25 Focus; **20,55 Între prieteni** - s.; 21,25 Showul lui Fabry Sandor; **23,15 Oamenii președintelui** - s.; 0,05 Mag. cinematografic; 0,35 Știri; 1,00 Multimedia magazin; 1,25 Focus

VĂ RECOMANDĂM

PRO 7– 21,15 STĂPÂNUL MINȚILOR - acțiune

Un adolescent de la un liceu select se vede prins într-o misiune de salvare. Ozzie făcea numai năzbâtii, motiv pentru care a fost exmatriculat. Neavând cu ce să-și mai ocupe timpul, se reprofilează, devenind hacker. La un moment dat, îi trece prin minte să „umble" prin calculatoarele liceului, iar în „vizită" dă peste șeful pazei, care plănuia să ia ostatici câțiva elevi bogați.

ABONEAZĂ-TE LA ADEVĂRUL

OTV

6,00 S-a întâmplat aseară
7,00 Zori de zi
10,15 La hanul lu' nea Mărin
10,30 Contați pe noi, contați pe OTV!
13,00 Caleidoscop zodiacal
14,00 24 de ore
16,00 Încotro?
16,30 24 de ore
17,30 Info pescar
18,00 Condurățeanu întreabă
19,00 24 de ore
21,00 Dan Diaconescu Direct
23,00 Vieți și destine
23,30 Cercul vrăjitoarelor
0,00 Vot

TELE 7 ABC

7,35 Știri
7,50 Videoclipuri
10,00 Tentații - rel.
11,00 Serial - s., rel.
12,00 Documentar
13,00 Videoclipuri
14,00 Fata Morgana - f., rel.
15,30 Videoclipuri
16,00 Reportaj 7abc - rel.
17,00 Germania astăzi - doc.
17,30 Serial - s.
18,30 Telejurnal
19,00 Viitorul azi - doc.
19,30 As Show - rel.
20,30 Întunecare - f. România, 1976, cu Ion Caramitru
22,15 Concert
23,00 Documentar
23,30 Știri
23,45 Videoclipuri

TV ACASĂ

7,45 La casa de vis - rel.
(●) 8,15 **Povești adevărate** - rel.
9,00 Maria Belen - s., rel.
* Căsuța poveștilor
10,15 Vei fi a mea, Paloma! - s., rel.
(●) 11,15 De 3 x femeie - rel.
12,15 Dragoste și putere - s., rel.
12,45 Salomé - s. rel.
13,40 Micuțele doamne - s.
15,00 Dreptul la viață - s.
15,50 Căsuța poveștilor
16,00 Fiorella - s.
(●) **17,30 Taina din adâncuri** - s.
18,30 Maria Belen - s.
19,30 Povești adevărate * Vremea de acasă
20,00 Vei fi a mea, Paloma! - s.
* Vremea de acasă
22,00 Salomé - s.
22,55 Dragoste și putere - s.
23,25 Povești adevărate - rel.
* Vremea de acasă
0,00 Fiorella - rel.
1,30 Petrecerea - Îndrăgostiți în bucătărie - rel.
2,30 Petrecerea - rel.
3,30 Acasă la români - rel.
5,45 Taina din adâncuri - rel.
6,45 Dreptul la viață - s.,

HBO

8,00 Benzină, masă, casă - f. SUA, 1992
9,45 Toamna la New York - f. SUA, 2000, cu R. Gere, Wynona Rider
11,30 Mânie și onoare - f. SUA, 2000, cu Cynthia Rothrock
13,00 Iubiri încurcate - comed. SUA, 1997, cu Ben Affleck
14,55 Ed TV - comedie SUA, 1999, cu Matthew McConaughey
17,00 Armageddon - f. SF, SUA, 1998, cu Bruce Willis, Ben Affleck
19,30 Cinema
20,00 Shakespeare in Love - f. SUA/Anglia, 1998, cu J. Fienes, Gwyneth Paltrow
22,05 Revoltă la liceu - f. SUA,1999
23,45 Sub pământ s.r. l. - s., rel.
0,45 Călăul din Belfast - f. Anglia,1 998
2,30 Sex, droguri și abuzuri - doc.
3,25 Crime mondene - f. Canada 2000, cu Marisa Berenson
5,00 Povestea lui James Bond - doc.

TV RCS

8,30 Cafeaua de dimineață
9,30 Desene animate
10,00 Videoclipuri
10,15 Trei destine - s., rel.
11,00 Știri RCS - rel.
11,45 Adrenalina - emis. informativă, rel.
12,45 Videoclipuri
13,00 Animalele fraților Kratts - doc.
13,30 Radical Power - doc.
14,00 Știri RCS 2 - rel.
14,35 Ecoul străzii - rel.
15,05 Trei destine - s.
15,50 Băieți răi - film
17,15 Emisiunea în limba maghiară
18,15 Știri RCS
19,00 Videoclipuri
19,10 Moartea unui înger - f.
20,40 Videoclip
20,50 Vânătorul american - s.
21,20 Videoclipuri
21,30 Hit Squad - s.
22,00 Știri RCS 2
22,35 Frontiera Live
(■) 24,05 Erotica

TV 2

6,50 Matineu; **10,00 Visători îndrăgostiți - s.; 10,45 Rosalinda - s.**; 11,10 Gură de copil - em. F. Sandor; 11,40 Ofertă directă; 12,40 Noi maghiarii; **12,50 Riviera - s.; 13,25 Diresta** - s.; **13,50 Samson contra piraților - f. av. Italia, 1963; 15,20 A iubi până la pornire - s.**; 16,00 Concurs telefonic; **16,30 Lucecita - s.; 17,30 Prieteni și iubiri - s.**; 18,00 Claudia - show; 19,00 Activ; 19,30 Fapte; **19,55 Buni prieteni - s.**; 20,30 Fără milă - conc. TV; 21,00 Castravete - show politic; 21,30 Darido show; 0,00 Bună seara; **0,45 Întâlnire mortală - thriller SUA, 1990**; 2,30 Activ - magazin

DUNA TV

6,30 Matinal; 9,40 Mag. economic; 10,10 Carnaval de 1 Mai; **10,50 A burjatok - f. Ungaria, rel.; 11,35 Trei iubiri - f. Ungaria 1998**; 12,50 Știri; 13,10 Formula 1 în aer; 13,40 Jurnal cultural; **14,10 Fără hotare - s. Ungaria**; **14,40 Țara recreștinată - doc.**; 16,20 Istoria filmului maghiar; 17,20 Comorile științei - mag.; 18,00 Calendar - mag.; 19,00 Jurnal; 19,30 Poveste; 20,00 Spațiu și societate - mag. politic; 20,25 Izvorul viitorului - mag. cultural; 20,30 Haidanaban, danaban - em. lui Sebö Ferenc; 20,40 Comorile lumii - doc.; **21,00 Outsider-ul - f. Italia;** 22,45 Știri; **23,05 Verdele purpuriul și negrul; 23,00 Canalul - f. Polonia, 1957**; 1,30 Știri

PRO 7

7,00 Sam - magazin; 7,55 Taff - mag.; **8,50 Cine-i șeful?** - s.; **9,20 Fam. Bundy** - s.; **9,50 Chaos City** - s.; **10,20 Testoasele, 1993, cu Cybill Shepherd; 12,00 Chaos City - s.; 12,30 Roseanne** - s.; 13,00 Talkshow; 14,00 Sam - magazin; 15,00 Talk-show-uri; 18,00 Taff - magazin; **19,00 Misiunea - Germania - show; 19,30 Sabrina - s.; 20,00 Simpsonii - s.**; 20,30 Galileo - mag.; 20,55 Știri; **21,15 Robin Hood - Bărbați în izmene - comed. av. SUA, 1993; 23,20 Mâna ucigașă - comed. horror SUA, 1999; 1,05 Johnny 20 - thriller S. F. SAU, 1997**

TV 5

10,05 Zig Zag Café; 11,00 Jurnal TV5; **11,15 Visul tigrului - s.**; 13,05 Gros plan; 13,30 Jurnal; 14,05 Fax culture; 15,00 Jurnal; **15,15 Visul tigrului - s.**; 17,00 Jurnal; 17,20 Invitat TV 5; 17,30 Mediterraneo; 18,00 Info TV5; 18,05 Piramida; 18,30 Întrebări pentru un campion; **19,15 Visul tigrului - s.**; 21,00 Jurnal Belgia; 21,30 Jurnal France; 22,05 Magazin; 23,00 Jurnal TV; 23,15 Divertisment; 1,30 Jurnal TSR; 0,20 Soir 3; 2,20 Canada azi

EUROSPORT

9,30 Yachting magazin; 10,00 Motorsport; 10,30 Jocuri olimpice; 11,00 Golf; 12,00 Fotbal CE sub 17 ani, Danemarca; 13,30 Moto CM - Jerez/SP direct; 15,00 Moto-Jerez; 16,15 Moto - 250 cmc direct; 17,30 Ciclism - turul Romandiei, Elveția - în direct; 18,30 Fotbal - istoria CM: Brazilia; 19,30 Fotbal - analiza CM: grupa D; 20,00 Fotbal, amicale: Corea-China; Japonia-Slovacia; 21,15 Sportul puterii; 22,30 Eurosport special; 0,00 Știri; 0,15 Echitație - Leipzig; 1,15 MotoCM - Jerez de la Frontera; 21,15 Știri

RADIO PRO FM (92,1 MHz)

5,00-5,30 BULETIN DE ȘTIRI la fiecare sfert de oră; **5,30-700 PRO FM PÂNĂ LA UNU** cu Ramon Cotizo; **7,00-10,00 PRO FM PÂNĂ LA UNU** cu Flavius Esnican; **10,00-13,00 PRO FM PÂNĂ LA UNU** cu Mihai Dobrovolschi; **13,00-14,00 13-14 CU ANDREI** cu Andrei Gheorghe; **14,00-17,00 POFTIM PRO FM** cu Cătălin Lăpușcă; **17,00-19,00 FPRO FM E AICI** cu Cristi Schnebli; **19,00-22,00 281.976** cu Flavius Esnican; **22,00-24,00 LATINO PARTY** cu Vali Bărbulescu; **0,00-2,00 HOT PARTY MIX** cu DJ Mike

RADIO TIMIȘOARA

6,00 Ceasurile dimineții; 8,00 Muzică populară cu dedicații; 9,00 Cânt din suflet; 10,00 De zece ori România; 11,00 Antemeridian Club; 12,00 Miez de zi la polul vest; 13,00 Emisiune în lb. germană; 14,00 Emisiune în lb. maghiară; 15,00 Emisiune în lb. sârbă; 16,00 Actualitatea în 60 de minute; 17,00 Carusel cultural; 18,00 Actualitatea radio; 18,10 Amintiri, amintiri; 19,00 Radiojurnal; 19,15 Întâlnire cu muzica; 20,50 Călătorie în lumea poveștilor; 21,00 Curierul de seară; Știri: 6,00; 6,50; 7,50; 9,00; 11;00; 11,30; 12,25; 12,50; 16,20; 17; 20; 21; 21,30; 21,50. Radio Jurnal: 7; 16; 19

RADIO SEBIȘ

6,00-9,00 Cronica cârcotașilor - (p); 9,00-10,00 Precinie, precinie - muzică populară; 10,00-12,00 Cafeaua de zece; 12,00-15,00 21 Exprés; 15,00-16,00 Bună ziua, oameni buni - muzică populară; 16,00-19,00 Meridian 21; 19,00-20,00 Sus, paharul, fiecare - muzică populară; 20,00-22,00 E seara ta!; 22,00-24,00 Tropical Party - (p); 24,00-6,00 21 Night Hits - (p)
Știri: 6,00; 7,00; 9,00; 11,00; 15,00. Jurnale: 8,00; 13,00; 18,00.

TVR 1

7,00 Ceasul deșteptător
8,00 Desene animate
(●)8,50 Quo Vadis? - f., ultima parte
10,20 Necazuri de puștoaică - s.
10,55 Fotbal: Steaua-Rapid
13,00 Debut 50 Plus
14,00 Jurnalul de prânz
14,15 În Sâmbăta Mare - Obiceiuri de Paști
15,30 La hore lăpușenească (I) - concert extraordinar Grigore Leșe
17,00 Garantat 100%
18,00 Teleenciclopedia
19,00 În așteptarea Luminii - Tradiții și cântece de Sf. Paști
20,00 Jurnal. Meteo. Sport
20,25 Agenda europeană
20,30 Curat Caragiale! Parol!
20,35 Surprize, surprize
23,05 Concert extraordinar de Paști - Gh. Zamfir
23,45 Învierea Domnului - transmisiune în direct de la Catedrala Patriarhală din București
1,00 Vedete ale cântecului popular românesc
4,00 Garantat 100% - rel.
5,00 Fotbal: Meci din Dvizia A - rel.

TVR 2

7,50 Remix - rel.
8,50 Camera de gardă - rel.
9,40 Reforma la bani mărunți - rel.
10,10 Desene animate - rel.
11,00 Lumea lui Chiț-Chiț
11,45 Flipper și Lopaka - s.
12,10 Piatra magică - s.
12,40 Arta apărării
13,10 Arca lui Noe
13,35 Atlas
14,10 Planeta singuratică
15,00 Știri
15,05 Bărbați, la cratiță!
16,25 Fețe
16,35 Andromeda - s.
17,20 Gata cu fumurile!
17,25 Sabrina, vrăjitoarea adolescentă - s.
17,55 Știri
18,00 Știri regionale
18,15 Gratzy informatoru' - revista presei săptămânale
18,20 Reportaj
18,30 Trasee bănățene
18,45 Filme documentare
20,00 Angelo, îngerul păzitor - f. Italia, 2001 - p. 3
21,40 Gata cu fumurile!
21,45 Știri
21,50 Ce nemaipomenit! - s.
22,20 În plină acțiune - s.
23,10 Pricesne și cântece religioase
23,30 Ferestre spre cer
0,00 Cântece de Înviere
0,30 Tăcerile lui Iisus

PRO TV

7,30 Desene animate
9,00 Apărătorii planetei - s.
9,20 Desene animate
10,00 Gașca din Malibú - s.
10,30 Promotor
10,50 Gillette - lumea sportului
11,00 Anno Domini - s., ultimul episod
12,55 Știrile Pro TV
13,00 Dădacă la 6 ani - s.
13,30 Prietenii tăi - s.
14,00 Live Music Maker - muzică pe bune
14,30 Fecioara Maria - f. SUA, 1999, cu Christian Bale, Pernilla August
16,30 Bucătăria lui Radu
17,00 Zeus și Roxanne - f. SUA,1997
19,00 Știrile Pro TV
* Sport * Vremea
20,00 Nea Mărin miliardar - f. România, 1979, cu Amza Pellea, Draga Olteanu, Sebastian Papaiani, Puiu Călinescu Șt. Bănică, Șt. Mihăilescu-Brăila, Stela Popescu
22,00 Beethoven - f. SUA,1992, cu Charles Grodin
23,45 Pro TV Special
1,00 O vacanță de tot râsul - f. SUA, 1983, cu Chevy Chase, Beverly D'Angelo
3,00 Zeus și Roxanne - f., rel.

ANTENA 1-TV ARAD

8,00 Știri TV Arad
8,30 Un nou început
9,00 Păstorul cel bun
9,30 Lumea mare a celor mici
10,00 Casa de piatră
10,30 Roata de rezervă
11,00 BIT - emisiune de informatică cu Codruț Pânzaru
11,30 Medicul de gardă - emisiune medicală
12,30 Realitățile vieții - s.
13,30 Misiune imposibilă - s.
14,30 Robocop - rel.
16,30 Cain și Abel - f. SUA, 1985 - I
18,00 Vecinii - divertisment
19,00 Observator
* Sport * Meteo
19,40 Săptămâna financiară - emisiune realizată de Gabriela Vrânceanu - Firea
20,00 Teledon
22,30 Șapte ani în Tibet - f. SUA, 1997, p. I
0,00 Slujba de Înviere - în direct
0,30 Șapte ani în Tibet - f., II
2,00 Telefelicitări
2,30 Aspecte de la Slujbele de Înviere
3,30 Telefelicitări
4,00 Monserrat Cabllé în concert de Paști

PRIMA TV

7,00 Luna sălbatică - s. rel.
8,00 Desene animate
10,30 Desene animate
11,00 Sport Magazin
14,00 Motor
14,30 Exploziv
15,00 www. primatv.ro
15,30 Viper - s.
16,30 Luna sălbatică - s.
17,30 M.A.S.H. - s.
18,00 Focus
19,00 Camera de râs
19,30 Real TV
20,00 Vrei să miliardar?
21,00 Banc-Show
23,30 Slujba de Înviere
0,30 Lumina de la malul mării - Concert
2,00 Întoarcerea Panterei Roz - f. Anglia, 1974, cu Peter Sellers

DISCOVERY

10,00 Aventuri la pescuit cu Rex Hunt
10,25 Copiii și Discovery
11,20 Aventurile lui O'Shea
11,50 Renașterea unei mașini
12,15 Jeff Corwin în Alaska
13,10 Vânătorul de crocodili
14,05 În sălbăticie - Robin Williams și delfinii
15,00 BDD: Obsesie fatală
16,00 Medicină alternativă
16,30 Magdi Yacoub: Regele inimilor
17,30 Dosarele fitness
18,00 Arme de război
19,00 Câmpuri de bătălie: Bătălia pentru Rusia - p. I
20,00 Acoliții lui Hitler
21,00 Robotica
22,00 Mistere
23,00 Adevărații incoruptibili
0,00 Criminaliștii
1,00 Medici detectivi
1,30 Muzeul Negru
2,00 Viață și moarte la spitalul de urgență
3,00 Femei în uniforme albastre

ANIMAL PLANET

8,00 K-9 To5
9,00 Ham! Viață de câine
10,00 Animale legendare
11,00 Animalele și războiul
12,00 Despre egretele albe
13,00 Căutarea: Înotând cu giganții
14,00 Contact extrem
15,00 Animalele lui Aspinall
16,00 Marele spectacol
17,00 La Zoo
18,00 Vânători
19,00 Poveste necenzurată: Păianjeni
20,00 Ace, colți și spini
21,00 Campionii din sălbăticie: Tarantulele
21,30 Pe firul poveștii: Păianjenul
22,00 Intrușii: Ucigașii de apă dulce
23,00 Vânătorii: Haita sălbatică
0,00 În flagrant : Furie dezlănțuită
1,00 Aeroportul animalelor
1,30 Nordul sălbatic
2,00 K-9 To5
3,00 Ham! Viață de câine
4,00 Legendele animalelor
5,00 Animalele în război
6,00 Despre egretele albe

ATOMIC TV

7,00 Selector
10,30 Romanian Top 100
12,30 File de poveste
13,00 Selector
14,00 K Lumea
16,00 Selector
18,30 Atomix
21,30 Febra
22,30 Vibrații
23,30 Klub Bizzar
0,30 Selector
1,30 Insomnia

BUDAPESTA 1

6,45 Viața satului; 7,00 Matinal; 8,25 Alix - d. a., s.; 8,50 Religie; 9,00 Mesajul trecutului; 10,20 Unde? Ce?; **10,50 Numele meu e Jimmy - f. Ungaria, p. 3**; 11,10 Zanzibar - emis. pt. tineri; **12,05 Sălbaticul - s.** SUA-Canada, 2 ep.; 13,00 Știri; 13,05 Bravo TV; 14,00 Drumul spre finală - Întâlnirea fotbalului; 14,55 Pentru drum - circulație; 15,15 Pământul împrumutat; 15,40 Să discutăm despre viitor; 16,00 Secolul nostru; 16,25 Halo - rep.; 16,50 Campion - conc. TV; 17,25 TS - Campionatul Ungariei; 19,35 Luxor - conc. TV; 20,30 Știri; 21,05 Noi anotimpuri; **22,05 Flashdance - f. muz. SUA, 1983**; 23,40 Lumea minunată; **0,30 Bine, mulțumesc! - dramă Franța, 1991**

RTL KLUB

7,30 Religia; 8,00 Clubul copiilor - d. a. ; 10,45 Desene animate Disney; **11,30 Al doilea sărut** - s. Franța; **12,30 Nikki - s. distr.**; 12,55 Concurs telefonic; 13,00 Știri; 13,10 Automania - mag.; **13,40 Doctorii - s.; 14,35 Dragă, iar s-au micșorat copiii - s. distr.**; 15,20 Top of the Tops; **15,50 Între prieteni - s.; 18,10 Melrose Place - s .; 19,00 Mr. Bean - s.;** 19,30 Știrile; 19,50 Focus plus; **20,25 Tipii - s.; 20,50 Downtown - Polițistul din Philadelphia - comed. SUA**; 22,40 Heti Hetes - talk-show distractiv; 23,50 Știri; **0,10 Viziuni fatale - thriller SUA**; 2,40 Focus plus

VĂ RECOMANDĂM

HBO - 15,15 PUȘTIU - comed. SUA, 1000 cu Bruce Willis

HBO - 0,35 UMBRA VAMPIRULUI - f. SUA, 2000, cu John Malkovich, Willem Dafoe

ABONEAZĂ-TE LA ADEVĂRUL

OTV

6,00 S-a întâmplat aseară
7,00 Zori de zi
10,15 La hanul lu' nea Mărin. Muzică populară
10,30 Contați pe noi, contați pe OTV!
13,00 Caleidoscop zodiacal
14,00 24 de ore
16,00 Încotro?
17,30 Pe drumul succesului
18,00 Condurățeanu întreabă
19,00 24 de ore
21,00 Dan Diaconescu Direct
23,00 Vieți și destine
0,00 Vot

TELE 7 ABC

7,35 Știri
7,50 Videoclipuri
10,00 Tentații - rel.
12,00 Documentar - rel.
13,00 Videoclipuri
14,00 Tatăl risipitor - f. rel.
15,35 Documentar - rel.
16,00 Reportaj 7 abc - rel.
17,00 Germania astăzi. Documentar
17,30 Videoclipuri
18,30 Telejurnal
19,00 Destinața: Germania - doc.
19,30 As Show - rel.
20,30 Vin cicliștii - film artistic
22,15 Concert
23,00 Germania astăzi - rel.
23,30 Știri. Sinteza zilei
23,45 Videoclipuri

TV ACASĂ

7,45 Căsuța poveștilor - rel.
8,15 Povești adevărate - rel.
9,00 Maria Belen - s. rel.
* Căsuța poveștilor
10,15 Vei fi a mea Paloma! - s. rel.
(●) 11,15 De 3 x femeie - rel.
12,15 Dragoste și putere - s. rel.
12,45 Salome - s. rel.
13,40 Micuțele doamne - s.
15,00 Dreptul la viață - s.
15,50 Căsuța poveștilor - desene animate
16,00 Fiorella - s.
(●) 17,30 Taina din adâncuri - s.
18,30 Maria Belen - s.
19,30 Povești adevărate
* Vremea de acasă
20,00 Vei fi a mea Paloma! - s.
* Vremea de acasă
(●) 21,00 De 3 x femeie
22,00 Salome - s.
22,55 Dragoste și putere - s.
23,25 Povești adevărate - rel.
0,00 Fiorella - s. rel.
1,30 Sânge din sângele meu - s.
(●) 2,15 De 3 x femeie - rel.
3,15 la-mă acasă - rel.
3,45 Acasă la români, cântă-mi lăutare! - rel
4,45 Acasă la români (muzică populară) - rel.
5,45 Taina din adâncuri - s. rel.
6,45 Dreptul la viață - s. rel.

HBO

8,00 Afaceri neterminate - dramă, SUA, 1999
10,00 Micii giganți - aventuri, SUA, 1994
11,50 Întâlnire cu Joe Black - dragoste, SUA, 1998
14,50 Dragoste de tată - dramă, SUA, 2000
16,20 Mavis și sirena
16,35 Cocktail - dragoste, SUA, 1988
18,20 Un tătic grozav - comedie, SUA, 1999
20,00 Pasiune și trădare - dramă, Marea Britanie, 2000
21,35 Coyote Ugly - comedie, SUA, 2000
23,15 Persona non grata - dramă, SUA, 1999
1,05 Crime mondene - thriller, Canada, 2000

TV 2

6,50 Ediție matinală; **10,00 Visători îndrăgostiți** - s.; **10,45 Rosalinda** - s.; 11,10 Ajută-te singur - mag. medical; 11,40 Ofertă directă; 12,40 Noi, maghiarii; **12,50 Riviera** - s.; **13,10 Diresta** - s.; **13,30 Elefantul alb** - f. av. IT-F-Germ.1998 p.2.; **15,30 A iubi până la plecare** - s.; **16,30 Lucecita** - s.; **17,30 Prieteni și iubiri** - s.; 18,00 Claudia - show; 19,00 Activ - magazin; 19,30 Fapte - mag. **20,10 Buni prieteni** - s.; **20,35 Smallville** - f. act. SUA, 2001, ep. 1; 21,35 Activity show; 22,20 Boros Bochkor show

DUNA TV

6,30 Dimineața; 9,40 Cercul gospodarilor; 10,10 Club Equator; **10,40 Bestial de bine** - f. Ungaria, 2002; 10,50 Ochi de mare; 11,15 Holocaust tigănesc - doc.; 12,50 Știri; 13,10 Biserica vie; 13,40 Autonomia; 14,10 Sunet-om-sunet - doc.; 14,50 Inițiere; 15,05 Despre fântâni - doc.; 15,20 Lumea de mâine; 15,50 Că aici ai stat cândva - doc.; 16,20 Limba maghiară; 16,35 Literatura maghiară; **17,05 Călărețiî vântului** - s. act; 18,00 Calendar - mag. informativ; 19,00 Știri; 19,30 Basm; 20,00 Ținuturi - mag. regional; **20,30 Variete-ul** - f. SUA

PRO 7

10,10 Insula lui McCinsey - f. rel.; **12,05 Orice e posibil** - s; **12,30 Roseanne** - s.; 13,00 Andreas. Talk-show; 14,00 SAM. Magazin; 15,00 Arabella. Talk-show; 16,00 Schlegl. Talk-show; 17,00 Clip-Mix; 18,00 Taff. Magazin; 19,00 Agenți secreți germani; **19,30 Sabrina, vrăjitoarea adolescentă** - s.; 20,00 Desene animate; 20,30 Galileo; 20,55 Știri; **21,15 Stăpânul minților** - acțiune, SUA, 1997; 23,15 TV Total; 0,15 Pro 7 Reportaje; **1,00 Fete la discreție** - erotic, SUA, 1997

TV 5

10,05 Zig Zag Café; 11,00 Jurnal TV 5; **11,15 Crime în serie** - s. rel.; 13,05 Magazin; 13,30 Jurnal France 3; 14,05 Timpul prezent; **15,15 Crime în serie** - s. rel.; 17,00 Jurnal TV 5; 17,30 Reportaj Arte; 18,05 Piramida; 18,30 Întrebări pentru un campion; **19,15 Crime în serie** - s. rel.; 21,00 Jurnal RTBF; 21,30 Jurnal France 2; 22,05 Magazin; 23,00 Jurnal TV 5; **23,15 Infinitul oceanului** - f. dramă, Franța, 1998 (I); 1,00 Jurnal; 1,30 Soir 3; **2,05 Infinitul oceanului** - f. (II)

EUROSPORT

9,30 Fotbal - Eurogoluri - rel.; 11,15 Fotbal: Brazilia-Polonia, la Turneul U-21 de la Toulon, Franța - rel.; 12,30 Formula 1 - rel.; 13,00 Fotbal - rel.; 14,30 Fotbal: Turneul final al CE U-17, în Danemarca. Semifinale - rel.; 16,00 Fotbal: Germania-Africa de Sud; 17,30 Fotbal: Portugalia-Polonia; 19,15 Fotbal: Poveștile Cupei Mondiale - rel.; 19,30 Fotbal: Brazilia-China; 21,15 Fotbal: Cultura Cupei Mondiale; 21,30 Sporturi cu motor; 22,00 Super Racing Weekend; 22,30 Golf; 23,30 Navigație; 0,00 Știri

HBO - 18,20
UN TĂTIC GROZAV - comedie

O comedie despre importanța taților. Pentru a-i demonstra iubitei sale, care tocmai l-a părăsit, că se poate purta ca un adult, Sonny adoptă un băiețel. Decizie pe care o va regreta amarnic, responsabilitățile fiind mai mari decât și-ar fi imaginat. Relația dintre tată și fiu își revine pe parcurs, dar până acolo...

Compania de Transport Public Arad

anunță publicul călător că:

se întrerupe circulația tramvaielor

între stația Podgoria și stația Gara Aradul Nou
în data de 1 mai 2002,

Datorită unor lucrări de reparații la calea de rulare, traseele liniilor care tranzitează această zonă vor suferi unele modificări. Între stația Podgoria și stația Gara Aradul Nou transportul călătorilor se va asigura cu autobuze, care vor circula la un interval de 10 minute

- **Se suspendă traseele de tramvai L1, L2, L3, L5, L8, L16, L16b, L18**
- **Se vor suplimenta traseele de tramvai L7, L15, L17**
- **Traseele de tramvai preurbane L10 și L12 au cap de linie stația Făt Frumos**
- **Orele de plecare a traseelor preurbane L10 și L12 din stația Podgoria nu vor fi modificate.**

Traseul liniei de tramvai 16 are cap de linie zona II-III

Vă mulțumim pentru înțelegere.

(2366200)

TVR 1

7,00 Jurnalul de dimineață
7,30 Strict necesar. Magazin matinal
8,15 Pasiuni - s. rel.
9,00 **Răpirea** - f. rel.
10,45 TVR Cluj - rel.
13,00 Garantat 100% - rel.
14,00 Jurnalul de prânz
14,30 Oameni ca noi
15,00 Bucuriile muzicii
15,45 Panorama
16,20 Fotbal: Dinamo-Steaua, meci retur
18,30 Careul de aur
19,10 Avanpremieră. Știri. Sport
19,20 Istoria fotbalului
20,00 Jurnal. Meteo. Sport
20,45 Teatrul Național TV prezintă: **O scrisoare pierdută** de I. L. Caragiale
21,45 Față în față. Cu Irina Radu
22,45 Profesioniștii. Cu Eugenia Vodă
23,45 Jurnalul de noapte
0,00 Divertisment în miez de noapte
1,15 Bucurille muzicii - rel.
2,00 Jurnal - rel.
2,45 Teatrul Național TV prezintă: **O scrisoare pierdută** - rel. Prima parte
3,35 Față în față - rel.
4,35 Istoria fotbalului - rel.
5,05 Divertisment în miez de noapte - rel.
6,20 Careul de aur - rel.

TVR 2

7,00 În mijlocul furtunii - s. rel.
7,50 Tată, am încurcat-o - s. rel.
8,15 Desene animate - rel.
9,30 Călătoria lui Allen Strange - s.
9,55 Știri
10,05 Diminețile unui bărbat cuminte
11,05 Paradisul de lângă noi - rel.
11,35 Camera de gardă - rel.
12,10 Bărbați, la cratiță - rel.
13,35 E dreptul tău! - rel.
14,00 Desene animate
15,20 Toți, împreună
16,05 Sport Plus
17,00 Călătorind prin țară
17,30 Mit și istorie
17,55 Știri
18,00 Călătoria lui Allen Strange - s.
18,30 Telejurnal
18,50 Gata cu fumurile
19,00 În mijlocul furtunii - s.
19,50 Gata cu fumurile!
20,00 Ultimii războinici
20,55 Fețe
21,00 Fotbal: Feyernoord Rotterdam-Borussia Dortmund, în finala Cupei UEFA
0,00 Clepsidra cu imagini
0,30 Știri
0,35 Televiziunea, dragostea mea! - rel.

PRO TV

7,00 Teo - rel.
8,00 Știrile Pro TV - Ziarul dimineții tale
9,00 Tânăr și neliniștit - s. rel.
10,00 .Ro - rel.
10,10 X și Zero - rel.
10,15 Gândește liber - rel.
11,30 Familia Bundy - s. rel.
(●) 12,00 Bătăușul - dramă, SUA, 1996 - rel.
(●) 14,00 Robocop: programat să ucidă - f. rel.
16,00 Tânăr și neliniștit - s.
17,00 Știrile Pro TV
17,45 Teo
19,00 Știrile Pro TV
(●) 20,00 Nume de cod K-9 - acțiune, SUA, 1989
22,00 Știrile Pro TV
22,30 Familia Bundy - s.
22,55 .Ro. Informații despre Internet
(●) 23,00 Verdict sub amenințare - thriller, SUA, 1994
1,00 Știrile Pro TV
(●) 1,15 Un bărbat pentru două femei - thriller, SUA, 1992
3,00 Sub semnul întrebării - rel.
(●) 5,00 Verdict sub amenințare - f. rel.
6,00 Știi și câștigi - rel.

ANTENA 1-TV ARAD

7,00 Observator
* Sport
8,00 Cafeaua cu sare
9,00 Știri TVA - rel.
9,30 Magazin sportiv - Baschet feminin - rel.
10,00 Soledad - s. rel.
11,00 Te voi iubi mereu - s.
13,00 Știrile amiezii
13,15 Detectivii Hart - s.
14,00 Din dragoste - rel.
16,00 Emisiune în limba germană
16,30 Publicitate, Promo
16,45 Știri TVA
17,15 Soledad - s.
19,00 Observator
20,00 Fotbal în direct: Rapid-Astra - semifinala Cupei României
21,57 Publicitate, Promo
20,00 Observator
22,15 Știri TVA
22,30 Marius Tucă Show
22,00 World Music Awards 2002
(●) 23,30 Crima de la miezul nopții - thriller, SUA, 1997
1,30 REVIZIE TEHNICĂ

PRIMA TV

7,00 Luna sălbatică - s. rel.
8,00 Zid
12,55 Clip Art
13,00 Copiii spun lucruri trăznite - rel.
14,00 Desene animate
14,30 Providence - s. rel.
15,30 Viper - s.
16,30 Luna sălbatică - s.
17,30 M.A.S.H. - s.
18,00 Focus
19,00 Camera de râs
19,30 Real TV
20,00 Cronica cârcotașilor
21,00 Adevărul despre câini și pisici - comedie romantică, SUA, 1996
23,00 Focus Plus
23,30 M.A.S.H. - s. rel.
0,00 Viper - s. rel.
0,55 Clip Art - rel.
1,00 Camera de râs - rel.
1,30 Focus Plus - rel.

DISCOVERY

10,00 Aventuri la pescuit cu Rex Hunt
10,25 Meșterul tâmplar
10,55 Aventuri culinare cu Greg și Max
11,20 Shark Gordon
11,50 Renașterea unei mașini
12,15 Șerpii de mare
13,10 Puterea furtunilor
14,05 Ce vom face cu Luna?
15,00 Noi descoperiri în medicină
16,00 Bătălii istorice: 1815 - Waterloo
16,30 Eroi
17,00 Satul ecologic
17,30 Salvatorul grădinilor
18,00 Aventuri la pescuit cu Rex Hunt
18,30 Războaie la mulinetă
19,00 Echipa timpului
20,00 Ciudățeniile naturii
21,00 Shark Gordon
21,30 Renașterea unei mașini
22,00 Evadări uimitoare
23,00 Protecție împotriva furtunilor
0,00 Legături de sânge

ANIMAL PLANET

8,00 Parcul maimuțelor
8,30 Pet Project
9,00 Sălbăticiuni
9,30 Salvați animalele!
10,00 Salvați și salvatori
10,30 S.O.S. animalele!
11,00 Rase de câini
12,00 Acvanauții
12,30 Aventurile vântorului de crocodili
13,00 Aventurile lui O'Shea
13,30 Parcul maimuțelor
14,00 Pet Project
14,30 Sălbăticiuni
15,00 Adaptat pentru sălbăticie
16,00 Ghici cine cârâie
16,30 Rase de câini
17,30 Veterinari în soare
18,30 Salvați animalele!
19,00 Salvați și salvatori
19,30 S.O.S. animalele!
20,00 Fălci în cer
21,00 Omorând pentru a supraviețui
22,00 O ultimă șansă
22,30 Aventurile vânătorului de crocodili
23,00 Aventurile lui O'Shea
23,30 Secția animalelor
0,00 Africa neîmblânzită
1,00 Urgențe veterinare

ATOMIC TV

7,00 Selector
10,25 Reactor - rel.
10,30 Atomix - rel.
13,30 Selector
14,00 Interactiv
15,30 Selector
15,55 Reactor
16,00 Selector
19,30 Atomix
22,30 Reactor - rel.
22,35 Selector
23,00 Metropolis
0,00 Selector
1,00 Orient Expres

BUDAPESTA 1

6,42 Matinal; 6,45 Lumea satului; 7,00 Matinal; **9,30 Topmodell** - s.; 10,02 Știri; 10,05 Mag. informativ; **12,05 Perlele oceanului** - s.; 13,00 Știri; 13,01 Mag. amiezii; 14,00 Mag. minorități; 15,00 Știri; **15,05 Vise pe țărmul mării** - s. FR, 2 ep.; 16,00 Știri; 16,02 In memoriam Nemeth Geza; **16,30 Călătorie neașteptată** - s.; 17,30 Legendă de Mai; 18,00 Știri; 18,05 Antonius și Cleopatra - teatru TV; 18,30 Olarii - doc.; 19,00 Știri; 19,15 Poveste; **19,35 Dempsey și Makepeace** - s.; 20,30 Știri, sport; 21,05 Cabaret Balasz; 21,35 Fotbal: Feyenoord-Borussia Dortmund; 0,00 Actual; 0,20 Știri; 0,25 Tema zilei; **0,45 Pe muchie de cuțit** - dramă, SUA, 1996

RTL KLUB

7,30 Matinal; 11,00 Clubul rețetelor; 10,10 Top Shop; **10,25 Labirintul pasiunii** - s.; 10,50 Teleparti; 11,40 Top Shop; 12,35 La amiază; 14,10 Teleparti; **15,00 Helene și băieții** - s.; **16,40 Milagros** - s.; **17,20 Pasiuni sălbatice** - s.; 18,10 Monika - talk; 19,00 Întâlniri; 19,30 Știri; 19,55 Fii și tu milionar - concurs TV; 20,25 Focus; **20,55 Între prieteni** - s.; **21,25 Roagă-te pentru viața ta!** - f. acț. SUA, 1997; **23,20 Michael Haynes** - s.; 0,10 Știri; 0,30 Antena - mag. Euro-Atlantic; 1,00 Hype - s.

VĂ RECOMANDĂM

PRO TV– 20,00
NUME DE COD K-9 - acțiune

Thomas Dooley este un polițist haios căruia îi plac la nebunie pizza și fripturile consistente. Misiunea sa este aceea de a urmări niște traficanți de droguri. Într-o bună zi, mașina lui este grav avariată de un elicopter, iar Thomas se duce direct la șefii lui pentru a cere un alt automobil de serviciu. Cererea lui nu e rezolvată, în schimb, se alege cu un partener patruped cu nume de cod K-9.

ABONEAZĂ-TE LA ADEVĂRUL

OTV

7,00 Zori de zi
10,15 La hanul lu' nea Mărin. Muzică populară
11,00 Oglinda poveștilor
12,00 Clubul cascadorilor
13,00 Oglinzi și labirinturi
14,00 MegaSport
15,00 Abuzurile statului
16,30 Fabricat în România
17,00 Viața la superlativ
18,00 Condurățeanu întreabă
19,00 Tora Tora Tora; 19,30 24 de ore
21,00 Dan Diaconescu - direct
21,30 Piersicile luiFlorin
0,00 Schimbul trei

TELE 7 ABC

7,35 Știri
7,50 Videoclipuri
10,00 Documentar - rel.
11,00 Serial - rel.
12,00 Cântece populare
12,30 Cinetour
13,00 Sport 7
14,00 Întunecare - f., rel.
16,00 Club ABC
17,00 Germania în direct - rel.
17,30 Serial
18,30 Telejurnal
19,00 Documentar
19,30 Concert
20,30 Cuibul de viespi - f. România, 1986
22,30 Cinetour
23,00 Documentar
23,30 Știri
23,45 Club ABC

TV ACASĂ

7,45 Cavalerii Tir Na Nog - s.
8,15 Povești adevărate - rel.
9,00 Ia-mă acasă! - rel.
9,30 Îngerașul - s.
11,45 Căsuța poveștilor
12,15 Dragoste și putere - s., rel.
12,40 Petrecerea - rel.
13,40 Micuțele doamne - s.
15,00 Muzica de Acasă
15,30 Din viață - reportaje explozive realizate de Ruxandra Săraru
(●) 16,00 Amor de cățel - s.
(●) 17,30 Taina din adâncuri - s.
18,30 Nord și Sud - s.
19,30 Povești adevărate
20,00 Mariu - s.
20,50 Intrusa - s.
23,20 Muzica de acasă
23,45 Slujba de Înviere - în direct

HBO

6,00 Stare de șoc - f. SUA, 1993, cu Jeff Bridges, Isabella Rossellini
8,00 Cinema
8,30 Las' pe Beaver! - comedie SUA, 1997
10,00 Dosaarele Y - s.
10,30 Un tătic grozav - comede SUA,1999
12,05 Fapt divers - comedie Franța, 1999, cu M. Simon
13,40 Styx - f. SUA, 2001
15,15 Puștiu - comed. SUA, 1000 cu Bruce Willis
17,00 Întâlnire cu Joe Black - f. SUA, 1988, cu Anthony Hopkins, Brad Pitt
20,00 Persona non grata - f. SUA, 2000, cu Joan Allen, Jeff Bridges, Gary Oldman
22,00 Sub pământ s. r. l. - s.
23,00 Nu-i așa că e grozavă? - comed. SUA,1999, cu Bette Midler
0,35 Umbra vampirului - f. SUAA, 2000, cu John Malkovich, Willem Dafoe
2,10 Afacari neterminate - comed. SUA, 1999
4,10 Vacanță sângeroasă - f. Germania, 2000

TV RCS

8,30 Desene animate
9,30 Salvați copiii - f.
11,00 Știrile RCS - rel.
11,45 Radical Power - doc.
12,15 Trei destine - s.
13,00 Videoclipuri
13,10 Animalele fraților Kratts - s., doc.
13,40 Hit squad - comed.
14,00 Știri - rel.
14,35 Dedicații muzicale
14,45 Frumusețe și stil
15,00 Frontiera live - rel.
16,30 O altfel de lume - divertisment
17,00 Trei destine - s.
17,45 Provocările tehnologiei - doc.
18,15 Știri RCS
19,00 Mod de viață
19,40 Vânătorul american - s.
20,00 Show cu ecou
22,00 Știrile RCS
22,35 Zeița dragostei - film
(▲) 24,00 Erotica

TV 2

7,00 Rădăcini; 7,30 Matineu, desene animate; 9,45 Desene animate; **11,35 Tinerii - s. distr. SUA**; 12,00 Jam Boree; 13,00 Auto-expo; 13,30 Lumea sălbatică - doc.; **14,20 Ferris Bueller - s. distr. SUA; 14,50 Împreună - s. distr. SUA-Canada; 15,15 De la 1 la 2 - s.; 15,40 Xena - s.; 16,40 Super echipa - s.; 17,40 Regina săbiilor - s. av. coprod. 2000; 18,30 Îngerul autostrăzii - s. SUA**; 19,30 Fapte; **20,00 Surfing Ninja - comed. SUA, 1993**; 21,45 Vedete pop; **22,15 Comandoul Delta - f. acț. SUA, 1997; 0,30 Febra Jericho - f. acț. SUA, 1993**

DUNA TV

7,00 Matinal; 8,05 Emisiune pentru copii - d. a.; 8,50 Autobuzul școlii - f. d.a; **9,15 În sfârșit, liber - f. tineri F.; 9,35 Prințul deghizat - f. Ungaria, 2000**; 10,00 Em. de lb. maghiară; 10,25 Informatică; 10,55 Aula - jurnal tineri; 11,25 Ura! Am găsit; **12,00 Cazurile lui Poirot - s. Anglia**; 12,50 Știri; 13,10 Muzică populară; 13,40 În mâinile Domnului; 14,10 Geograf îndrăgostit - s. Ungaria; 14,40 Autonomia; 15,10 Norocul - doc.; 16,05 Expediția - s.; **16,50** Altakok tajban - s.; **17,30** Club Equator; **18,00 Magie - s. Italia, 1998**; 19,00 Știri; 19,30 Desene animate; **20,05 Probleme de inimă - s. Germania; 20,50 E foc, baby - comed. Cehia, 1967; 22,10 Cometă - f. tv**; 22,45 Știri; **23,05 Lola - f. Germania, 1998**; 0,25 Concert V. I. P.; 1,35 Știri

PRO 7

11,30 Des. anim.; 12,50 Vânătorii de fantome; **13,15 Clueless** - s.; **13,45 Familia Bundy - s.; 14,15 Raymond - s.; 14,45 Jesse - s.; 15,10 Prieteni** - s .; **15,40 Will și Grace** - s.; **16,10 Cei mai frumoși ani** - s.; **17,00 Roswell** - s.; **18,00 Sabrina** - s.; **18,30 Malcolm** - s.; 19,00 Agenți secreți germani; 20,00 Kraus talk; 20,25 Marte și Venus - talkshow; 20,55 Jurnal, meteo, sport; **21,15 Călătoria Sabrinei - comed. SUA, 1999; 23,00 Măsuri disperate - f. SUA, 1998; 1,00 Mercenarii 2 - f. SUA, 1996**

TV 5

11,20 Magazin; 12,45 Imagini publicitare; 13,05 Magazin; 13,30 Jurnal; 14,05 Magazin; 15,00 Jurnal; 15,15 Magazin cultural; 17,00 Jurnal TV5; 17,30 Sport Africa; 18,05 Piramida; 18,30 Întrebări pentru un campion; 19,00 Jurnal TV 5; 19,15 Rădăcini și aripi; 21,00 Jurnal Belgia; 21,30 JT France 2; 22,05 Uniunea liberă; 23,00 Jurnal TV5; 23,15 Trimis special; 1,00 Jurnal TSR; 1,30 Soir 3 Week-end; 1,45 Canada azi; 2,00 Info TV5; 2,05 Toată lumea vorbește despre asta

EUROSPORT

9,30 Fun/Extremsport; 10,00 Fotbal: Drumul spre CM 2002: America de Sud; 11,00 Călărie - rel.; 12,15 Fotbal: CM - grupele turneului final - rel.; 12,45 Fotbal: Legendele CM: Suedia; 13,45 Motociclism MP al Spaniei, Jerez; 17,15 Ciclism - Turul Romandiei, în Elveția; 18,30 Fotbal: Turneul final al CE UEFA U-17 în Danemarca; 20,00 Super Racing Weekend; 21,15 Fotbal: Meciul secolului; 22,00 Box; 0,15 Fotbal:Turneul final al CE UEFA U-17; 0,15 Sporturi extreme - rel.; 1,45 Motociclism MP al Spaniei - rez.

VĂ RECOMANDĂM

PRO TV, 20,00 - NEA MĂRIN MILIARDAR - F. ROMÂNIA, 1979

Una dintre cele mai reușite comedii din cinematografia românească este și unul dintre filmele cu cea mai mare cotă de popularitate în rândul telespectatorilor ultimelor două generații. Faimosul nea Mărin ajunge, datorită asemănării sale izbitoare cu un miliardar, să fie luat drept acesta. Din acest moment se declanșează nebunia, bășcăliosul nea Mărin, cu prazul la diplomat, intrând în tot felul de situații ilare, ca urmare a acestei confuzii de identitate. Luat de val, nea Mărin uită că plecase la mare pentru o mică relaxare și începe să-și intre în rol. Lucrurile se îngroașă când nevasta, Veta, vine val-vârtej pe litoral, pentru a-și recupera soțul. Nu mică îi fu surpriza când aceasta îl găsește în brațele unei blonde, dansând romantic pe o melodie a lui Gil Dobrică, într-o scenă devenită memorabilă.

TVR 1

7,00 Universul credinței
8,00 Grădina iepurașilor
(●) 8,25 Orfanii - dramă, Canada, 1997
10,00 Repere sacre - ediție specială
13,00 Dă, Doamne, la lume bine! (I)
14,00 Jurnalul de prânz
14,05 Dă, Doamne, la lume bine! (I)
15,00 Bun de tipar!
16,30 Săptămâna modei românești
17,30 Bravo, bravissimo!
19,00 Deștept și bogat
20,00 Jurnal. Meteo . Sport
20,35 Curat Caragiale! Parol!
20,35 Ghici cine vine... de Paști?
21,35 Bean, o comedie dezastru - comedie, Marea Britanie, 1997
23,15 Primăvara ta! - concert extrordinar Lou Bega
0,15 Bravo, bravissimo! - rel.
1,45 Ghici cine vine... de Paști? - rel.
2,45 Jurnal - rel.
3,15 Dă, Doamne, la lume bine! - rel.
4,20 Bun de tipar! - rel.
5,50 Deștept și bogat - rel.

TVR 2

7,00 Ferestre spre cer
7,05 Atlas - rel.
7,35 Piatra magică - s. rel.
8,05 Cântece de Înviere - rel.
8,35 Tradiții
9,05 Muzică populară
9,30 Ferma
10,30 Cronici votive
11,00 Prietenii lui Piticot
11,45 Flipper și Lopaka - s.
12,15 Piatra magică - s.
12,40 Gata cu fumurile!
12,45 Wishbone - s.
13,10 Gata cu fumurile!
13,15 Aleea cu ghimpi
13,30 Paște în Țara Moților
14,00 Bărbați, la cratiță! - ediție specială
15,30 Charlot marinar - comedie, SUA, 1915
15,30 Pavarotti și prietenii
17,15 Andromeda - s.
17,55 Știri
18,00 Locuri cu povești
18,30 Film documentar
19,00 Debut 50 plus
20,00 La hanul cu veselie (I)
21,25 Gata cu fumurile!
21,30 Știri
21,35 Vecinul meu, stăpânul meu - s.
22,05 Minutul 91
(●) 23,25 Blonda Marilyn - dramă, Australia/ Canada/ SUA, 2000 (I)
1,00 Pavarotti și prietenii - rel.
2,25 Vecinul meu, stăpânul meu - s. rel.

PRO TV

7,00 Desene animate
8,45 Aparătorii planetei - s.
9,10 Superman - d.a.
9,30 Sylvester și Tweety - d.a.
10,00 Gașca din Malibú - s.
10,30 20.000 de leghe sub mări - aventuri, pentru copii, SUA, 1997
11,20 Sabia Magică - animație, fantastic, SUA, 1998
12,55 Știrile Pro TV
(●) 13,00 Nea Mărin miliardar - f. rel.
15,00 Magica legendă a spiriduşilor - fantastic, aventuri, SUA, 1999 (I)
17,00 Marcă înregistrată - rel.
17,30 Zâmbete într-o pastilă
18,00 Lanțul slăbiciunilor cu Andrei Gheorghe - ediție specială
19,00 Știrile Pro TV
* Sport * Vremea
20,00 Vacanța Mare
(●) 21,00 Jumanji - fantastic/aventuri, SUA, 1995
(●) 23,00 Cântând în ploaie - romantic, SUA, 1952
1,00 Lanțul slăbiciunilor - rel.
(●) 2,30 20.000 de leghe sub mări - rel.

ANTENA 1-TV ARAD

7,00 Viața spirituală
8,00 7 zile TVA (retrospectiva știrilor locale)
9,00 Vocea speranței
10,00 Telefelicitări
10,30 Aspecte de la Slujbele de Înviere - rel.
11,30 Telefelicitări
(●) 12,00 Vacanță la Roma - comedie romantică, SUA, 1953
(●) 14,30 Descuți în parc - comedie romantică, SUA, 1967
(●) 16,30 Kain și Abel - dramă, SUA, 1985 (II)
19,00 Observator
* Sport
* Meteo
20,00 Doru Octavian Dumitru
21,00 Academia vedetelor - emisiune de divertisment
(●) 23,30 Răzbunare cu orice preț - dramă, SUA, 1986
1,30 Zile din viața noastră - s.
3,30 Observator - rel.
(●) 4,30 Kain și Abel - f. rel.

PRIMA TV

7,00 Tradițiile românilor
7,30 www.primatv
8,00 Desene animate
10,30 HIT 40. Top muzical
11,30 Filmul și televiziunea
12,00 Lumina de la malul mării. Concert
13,30 Levintza prezintă
14,00 Cireșarii - aventuri, România, 1972
16,00 Cronica cârcotașilor - rel.
17,00 Copiii spun lucrûri trăsnite - rel.
18,00 Focus
19,00 Camera de râs
19,30 Real TV
20,00 Vrei să fii miliardar?
21,00 Obiectiv
21,55 Andografia zilei
22,00 Hoțul din Arizona - comed. SUA, 1987
0,00 Camera de râs - rel.
0,30 Levintza prezintă - rel.
1,00 Filmul și televiziunea - rel.
1,30 Focus - rel.

DISCOVERY

10,00 Aventuri la pescuit cu Rex Hunt
10,25 Echipa științei
11,20 În sălbăticie
12,15 Totul despre controlul traficului aerian
13,10 Robotica
14,05 Tunelul de sub Canalul Mânecii
15,00 A fi în formă - doc.
15,30 Beating Red
16,00 Campionii dietelor de slăbit
16,30 Controlul minții
17,30 Lupta cu kilogramele
18,00 Evadări uimitoare
19,00 Mașini extreme
20,00 Vânătorul de crocodili
21,00 Puterea furtunilor
22,00 Viața
1,00 BDD: Obsesie fatală
2,00 Discovery despre sex
1,00 Adevărata Evă
3,00 Adevăraţii incoruptibili: Thomas Dewey

ANIMAL PLANET

8,00 Shark Gordon: Despre egretele albe
9,00 Căutarea
10,00 Experiențele lui Jeff Corwin
11,00 Salvați animalele!
12,00 Aliații animalelor
13,00 Două lumi
14,00 Până nu e prea târziu
15,00 Acrobații oceanului
16,00 Marele albastru
17,00 Aventuri la reciful albastru
18,00 Povestea necenzurată: Broaștele
19,00 Hutan
20,00 Adaptat pentru sălbăticie: Pădurea
21,00 Inimă sălbatică: Rinocerii
22,00 Rezervații africane
23,00 Salvați animalele!
0,00 Aliații animalelor
1,00 Școala Veterinară
1,30 Veterinari în sălbăticie
2,00 Shark Gordon, prietenul rechinilor
3,00 Căutarea: Înotând cu giganții
4,00 Experiențele lui Jeff Corwin
5,00 Urgențe

ATOMIC TV

7,00 Selector
12,30 Reactor
13,00 Vot - rel.
14,00 Interactiv
16,00 Selector
19,30 Atomix - rel.
22,30 Selector
1,00 Insomnia

BUDAPESTA 1

6,45 Viața satului; 7,00 Matinal; 8,35 Religie; **8,40 Alix** - s. d.a.; 9,05 Insula duminicală; 10,30 Piața centrală; 11,45 Casă de la țară; 12,00 Biserici evanghelice; 13,00 Știri; 13,05 Delta - magazin; 13,35 Illyefalva - doc.; 14,00 Muzică țigănească; **14,30 În capcana legii** - s. SUA; 15,20 Creanga de aur 2002 - em. distr.; 15,45 Biserici arpadiene - doc.; 16,05 Religie; 1,35 Concurs cultural studenți; 17,30 Cufăr - mag. turistic; 18,00 Evoluția omului; 18,55 Necunoscuți cunoscuți; 19,30 Știri; 20,00 Săptămâna - mag. pol.; 20,50 Creanga de aur 2002 - em. distr.; **21,05 Întâlniri de cinci stele** - s.; 21,30 Creanga de aur 2002; 0,10 Gol - rez. camp. Ungariei

RTL KLUB

7,30 Lumea minunilor - doc. SUA; 8,00 Clubul copiilor - d. a.; **11,00 Al doilea sărut** - s.; 11,30 Star Wars - doc. SUA; 12,30 Clubul rețetelor; 12,55 Doar un cuvânt; 13,00 Știri; 13,10 Casa ideilor - mag.; 13,40 Norm show; 14,10 Lotto; 14,30 Formula 1 - magazin; **15,10 Big Man** - s. distr. IT.; **16,40 Cleopatra 2525** - f. av. SUA; **17,05 Stăpânul fiarelor - s. av. SUA**; **18,00 Miami Vice - s. pol. SUA**; 18,45 Vedetă, acasă - show; 19,30 Știri; 19,50 Dosare; **20,50 Armă mortală** - comedie/acțiune, SUA cu Mel Gibson; **23,15 Predator 2** - acț., SUA; 1,15 Știri; 1,35 Portret Fokus; 2,05 Parlament - mag.; 2,35 Catastrofa zborului TWA 800 - doc. SUA

VĂ RECOMANDĂM

PRO TV – 21,00
JUMANJI - aventuri

„Jumanji" e un joc strategic asemănător șahului. Timp de 26 de ani, Alan Parish, un adult cu suflet de copil, a rămas prizonierul acestui joc. De la 12 ani, când a început să-l joace pentru prima oară, el nu s-a putut elibera din acest univers până în ziua în care doi copii descoperă jocul într-o casă părăsită. Cu ajutorul micuților, Alan încearcă mutarea decisivă, care va provoca dezastrul.

ABONEAZĂ-TE LA ADEVĂRUL

OTV

6,30 S-a întâmplat aseară
7,00 Zori de zi
10,00 Teleshopping
10,15 La hanul lu' nea Mărin
10,30 Contați pe noi
13,00 Caleidoscop zodiacal
13,30 24 de ore
16,00 Încotro?
17,30 24 de ore
18,20 Condurățeanu întreabă
19,00 24 de ore
19,30 Incident
20,30 24 de ore
21,00 Dan Diaconescu Direct
23,00 MM.ro
0,00 Vot

TELE 7 ABC

7,35 Știri
7,50 Videoclipuri
10,00 Tentații - rel.
12,00 Documentar
13,00 Videoclipuri
14,00 Eu, tu și Ovidiu - f. rel.
16,30 Videoclipuri
17,00 Germania astăzi - doc.
17,30 Videoclipuri
18,30 Telejurnal
19,00 Marca germană - doc.
19,30 Concert
(●) 20,30 Tatăl risipitor - comedie, România, '73
22,10 Concert
23,00 Documentar
23,30 Știri. Sinteza zilei
23,45 Videoclipuri

TV ACASĂ

7,45 Ia-mă acasă - rel.
8,15 Povești adevărate - rel.
9,00 Maria Belen - s. rel.
* Căsuța poveștilor - rel.
10,15 Vei fi a mea, Paloma! - s. rel.
11,15 Dragoste și putere - s. rel.
11,45 Salome - s. rel.
13,40 Micuțele doamne - s.
15,00 Dreptul la viață - s.
15,50 Căsuța poveștilor
16,00 Fiorella - s.
(●) 17,30 Taina din adâncuri - s.
18,30 Maria Belen - s.
19,30 Povești adevărate
* Vremea de acasă
20,00 Vei fi a mea, Paloma! - s.
(●) 21,00 De 3 x femeie
22,00 Salome - s.
22,55 Dragoste și putere - s.
23,25 Povești adevărate - rel.
0,00 Fiorella - s. rel.
1,30 Sânge din sângele meu - s.
(●) 2,15 De 3 x femeie - rel.
3,15 Ia-mă acasă! - rel.
3,45 Acasă la români - rel.
5,45 Taina din adâncuri - rel.

HBO

8,00 Omul din Virginia - western, SUA, 2000
9,35 Diavolului îi stă bine în negru - suspans, SUA, 1999
11,15 Mica învățătoare - dramă, China, 1998
13,00 Cinema ● Cinema ● Cinema
13,25 Tribul din fundu' grădinii - comedie, SUA, 1998
15,00 Teoria dragostei - comedie, Canada, 1999
16,35 O lecție înainte de moarte - dramă, SUA, 1999
18,20 Loterie mortală - acțiune, SUA, 2001
20,00 Pururea tânăr - dragoste, SUA, 1992
21,45 Mavis și sirena
22,00 Sub pământ s.r.l. - s. rel.
23,00 Dolce far niente - comedie neagră, România/ Franța/ Italia, 1999
0,50 Nemuritorii - aventuri, România, 1974

TV RCS

8,30 Cafeaua de dimineață
9,30 Desene animate
10,00 Videoclipuri
10,15 Trei destine - s.
11,00 Știrile RCS - rel.
11,45 Em. Microb - rel.
13,45 Videoclipuri
14,00 Știrile RCS 2 - rel.
14,35 Hit Squad - doc.
15,00 Intenția - film
16,30 Vânătorul american - doc.
17,00 Trei destine - s.
17,45 Conviețuri
18,15 Știri RCS 1
19,00 O fată pentru care ucizi - film
20,30 Atitudini - informativ
22,00 Știrile RCS 2
22,35 Fete pline de viață - film
(■) 24,00 Erotica

TV 2

6,50 Matineu TV2; **10,00 Visători îndrăgostiți** - s.; **10,45 Rosalinda** - s.; 11,10 Fereastră spre Europa; 11,40 Ofertă directă; 12,40 Noi, maghiari; **12,50 Diresta** - s.; **13,20 Elefantul alb** - av. IT-Germ.-FR 1998; **15,30 A iubi până la pornire** - s.; 16,10 Concurs telefonic; **16,30 Lucecita** - s.; **17,30 Prieteni și iubiri** - s.; **18,00 Claudia** - s.; 19,00 Activ - magazin; 19,30 Fapte; **20,05 Buni prieteni** - s.; **20,30 Walker** - s. pol. SUA; 21,30 Urmă fierbinte - mag. soluțiilor; **22,30 Vânătoarea Aurorei albe** - f.acț. SUA 1995; 0,20 Bună seara, Ungaria!; 1,00 Fereastră spre Europa; **1,30 În abur** - dramă, Anglia, 1985; 3,15 Internet

DUNA TV

6,30 Matinal; 9,40 Deasupra hotarelor; 10,10 Despre ce povestesc pietrele; 10,30 Și după 1000 de ani; **11,20 Comorile Ungariei - Castele; 11,30 Diamante negre** - dramă Ungaria; 12,50 Știri; **13,10 Anziksz**- s. Ungaria; 13,25 Comorile științei; 13,25 Ceas găurit - em. Mészöly Dezső; **14,35 Printul marcat** - f. Ungaria, 2000; 15,00 Lumea de mâine - doc.; **15,25 Secretele din Tarlok** - s.; 16,00 Case memoriale - doc.; 16,30 Ura! Am găsit; **17,05 Călărеții vântului - s.**; 18,00 Calendar - magazin; 19,00 Știri; 19,30 Poveste; 20,00 Cercul gospodarilor; 20,30 Beremenyi Geza - **Prețul aurului** - teatru tv; 22,45 Știri; 23,05 Film-magazin; 23,35 Regizorul Timpa Gabor - doc.

PRO 7

8,40 Cine-i șeful? - s.; **9,10 Familia Bundy** - s.; **9,40 Dragul de Raymond** - s.; **10,10 Moarte în Paradis** - thriller, Germ., 1996; **12,05 Orice e posibil** - s.; **12,30 Roseanne** - s.; 13,00 Andreas - talk - show; 14,00 SAM-Magazin; 15,00 Arabella. Talk-show; 16,00 Schlegl - Talk - show; 17,00 Clip-Mix; 18,00 Taff - magazin; **19,00 Agenții secreți germani; 19,30 Sabrina, vrăjitoarea adolescentă** - s.; 20,00 Desene animate; 20,30 Galileo; 20,55 Știri; **21,15 Fugara** - thriller, SUA, 1998; 23,10 TV Total; 0,10 BIZZ; **0,40 Forțele speciale-s.**

TV 5

11,00 Jurnal TV 5; 11,15 Magazin; 12,35 D de la desen; 13,05 Cifre și litere; 13,30 Jurnal France 3; 14,05 Documentar; 15,00 Jurnal TV 5; **15,15 Zahărul** - dramă, Franța, 1978 (II); 17,00 Jurnal; 17,30 Palete; 18,05 Piramida; 18,30 Întrebări pentru un campion; 19,00 Jurnal; **19,15 Zahărul** - dramă, Franța, 1978 (III); 21,00 Jurnal Elveția; 21,30 Jurnal France 2; 22,05 Timpul prezent; **23,15 Crime în serie** - s.; 1,00 Jurnal RTBF; 1,30 Soir 3; 1,50 Canada azi

EUROSPORT

9,30 Fotbal: Brazilia-Polonia; 11,15 Omnisport - rel.; 11,45 Fotbal: Anglia - China; 13,30 Jocurile Olimpice: Magazinul olimpic-rel.; 14,00 Fotbal: Eurogoluri-rel.; 15,45 Fotbal: Drumul spre CM 2002; 16,15 Fotbal: Brazilia-Polonia; 18,00 Fotbal: Turneul final al CE U-17; 19,45 Sporturi extreme; 20,15 Formula 1; 20,45 Fotbal: Poveștile Cupei Mondiale-rel.; 21,00 Fotbal: Germania-Africa de Sud; 22,45 Fotbal: Cupa Cupei Mondiale; 23,00 Știri; 23,15 Box-rel; 0,45 Fotbal: Irlanda-Japonia; 2,15 Știri-rel.

VĂ RECOMANDĂM

ROMÂNIA 1, ora 20,50
RĂPIREA - comedie

Pentru că nu se simte deloc bine, Stoney, un fermier încăpățânat din Dakota de Nord, acceptă, la insistențele fiicei sale, să se ducă la oraș să se trateze. Ocazie cu care își revede nepotul, un adolescent obsedat de calculator și de tehnologia modernă. Atunci când cel mai bun prieten al lui Stoney vine să-l ducă acasă, fermierul îl ia cu el și pe nepot.

Spitalul Clinic Municipal Arad, solicită oferte pentru achiziționarea de arzătoare cu aer insuflat turbo, necesare la Cazanul Monotehnica și ABBA din centrala termică a unității.

Depunerea ofertelor se face la secretariatul unității până la data de 20.05.2002.

Informații suplimentare la tel.: 252896 și 251158

(2366207)

TVR 1

7,00 Strict necesar. Magazin
8,00 Debut 50 Plus - rel.
9,00 La hore lăpușenească (II) - rel.
10,00 Sărbătoarea Luminii - rel.
11,10 TVR Timișoara
13,00 Ghici cine vine... de Paști? - rel.
14,00 Jurnalul de prânz
14,10 Să cântăm împreună! (II)
15,20 Știrile de sâmbăta asta - rel.
16,00 Kronika
17,00 Feminin
17,45 Pasiuni - s.
19,10 Avanpremieră Știri
19,20 Istoria fotbalului
20,00 Jurnal. Meteo. Sport
20,45 Curat Caragiale! Parol!
(●) 20,50 Răpirea - comedie, SUA, 2001
22,35 Întâlnirile JTI: Ballet for Life
0,15 Mănăstirile Argeșului - doc.
1,15 Feminin - rel.
2,00 Jurnal - rel.
2,50 Să cântăm împreună! (II) - rel.
(●) 4,00 Biblia de neon - dramă, SUA/Marea Britanie, 1995
5,30 Teologia zugrăvelii - rel.
6,15 Careul de aur - rel.

TVR 2

7,00 Tradiții pascale în Bucovina - rel.
7,30 Tradiții - rel.
8,00 Flipper și Lopaka - s. rel.
8,30 Piatra magică - s. rel.
9,00 Desene animate - rel.
10,15 Prietenii lui Piticot - rel.
11,00 Cântați cu noi la TVR 1!
12,00 Televiziunea, dragostea mea! - rel.
13,30 Afaceri la cheie
14,00 Desene animate
15,15 Toți, împreună
16,05 Destine
16,30 Ferma - rel.
17,30 E dreptul tău!
17,55 Știri
18,00 Pro Consul și prietenii
19,00 În mijlocul furtunii - s.
20,00 Hollywood D.C. - două orașe (II)
20,55 Gata cu fumurile!
21,00 Zona crepusculară - s.
(●) 21,30 Un comisar acuză - polițist, România, 1974
23,20 Concert pascal la Biserica Santa Maria degli Angeli din Roma
0,25 Știri
0,30 Hollywood D.C. - două orașe (II) - rel.
(●) 1,30 Moara fermecată - f. rel.

PRO TV

7,00 Teo - rel.
* Omul care aduce cartea
8,00 Știrile ProTv - Ziarul dimineții tale
9,00 Magica legendă a spiriduşilor - f. rel.
10,35 .Ro - rel.
10,40 X și Zero - rel.
10,45 Promotor - rel.
11,30 Bucătăria lui Radu - rel.
12,00 Sub semnul întrebării - rel.
14,30 Fotbal: Magazin Liga Campionilor - rel.
16,00 Tânăr și neliniștit - s.
17,00 Știrile Pro Tv
17,35 Vremea
17,40 Europa pur și simplu delicioasă
17,45 Teo
19,00 Știrile Pro TV
* Sport * Vremea
(●) 20,00 Robocop: programat să ucidă - acțiune, SUA, 2000
22,00 Știrile Pro TV
(●) 22,30 Familia Bundy - s.
22,55 .Ro
* X și Zero
23,00 Gândește liber
0,15 Știrile Pro Tv
* Omul care aduce cartea * Pro Tv te ascultă ce vezi
(●) 0,30 Bătăușul - comedie, SUA, 1996
2,30 Fotbal: Divizia A - rel.
4,30 Gândește liber - rel.
5,30 ProMotor - rel.

ANTENA 1-TV ARAD

7,00 Observator
* Sport
8,00 Cafeaua cu sare
9,00 Știri TVA - rel.
9,30 Muzică populară
10,00 Te voi iubi mereu - s.
12,00 Divertis - rel.
13,15 Detectivii Hart - s.
14,00 Doru Octavian Dumitru - rel.
16,00 Magazin sportiv: Baschet feminin: Sportul studențesc - BC ICIM Arad (rezumat)
16,30 Publiciate, Promo
16,45 Știri TVA
17,15 Soledad - s.
19,00 Observator
19,50 Sport
19,58 Meteo
20,00 Din dragoste
21,57 Publicitate, Promo
22,00 Observator
22,15 Știri TVA
22,30 Marius Tucă Show
(●) 23,30 Un nou caz pentru detectivii Hart - aventuri, SUA
1,30 Observator - rel.
2,30 Zile din viața noastră - s.
4,00 Cafeaua cu sare - rel.
5,00 Marius Tucă Show - rel.
6,00 Ispita - s.

PRIMA TV

7,00 Luna sălbatică - s.rel.
8,00 Zid
12,55 Clip Art
13,00 Să fii sănătos! - rel.
14,00 Desene animate
14,30 Tradițiile românilor - rel.
15,00 www.primatv
15,30 Viper - s.
16,30 Luna sălbatică - s.
17,30 M.A.S.H. - s.
18,00 Focus
19,00 Camera de râs
19,30 Real TV
20,00 Calculatorul mărturisește - comed., România 1982
22,00 Providence - s.
23,00 Focus Plus
23,30 M.A.S.H. - s. rel.
0,00 Viper - s. rel.
0,55 Clip Art - rel.
1,00 Camera de râs - rel.
1,30 Focus Plus - rel.

DISCOVERY

10,00 Aventuri la pescuit cu Rex Hunt
10,25 Ambracațiuni de vis
10,55 Satul ecologic
11,20 Shark Gordon
11,50 Renașterea unei mașini
12,15 Planeta singuratică
13,10 Mistere
14,05 Adevărata Evă
15,00 Turnul din Pisa
16,00 Forța impactului
17,00 Meșterul tâmplar
17,30 Aventuri culinare cu Greg și Max
18,00 Aventuri la pescuit cu Rex Hunt
18,30 Războaie la mulinetă
19,00 Echipa timpului
20,00 Șerpii de mare
21,00 Shark Gordon
21,30 Renașterea unei mașini
22,00 Puterea furtunilor
23,00 Ce vom face cu Luna?
0,00 Discovery despre sex
1,00 Forțele SEALS în Bosnia
2,00 Echipa timpului
3,00 Acoliții lui Hitler

ANIMAL PLANET

8,00 Parcul maimuțelor
8,30 Pet Project
9,00 Sălbăticiuni
9,30 Salvați animalele!
10,00 Salvați și salvatori
10,30 S.O.S. animalele!
11,00 Rase de câini
12,00 Acvanautii
12,30 Aventurile vânătorului de crocodili
13,00 Aventurile lui O'Shea
13,30 Parcul maimuțelor
14,00 Pet Project
14,30 Sălbăticiuni
15,00 Hutan
16,00 Ghici cine cârâie
16,30 Rase de câini
17,30 Urgențe veterinare
18,30 Salvați animalele!
19,00 Salvați și salvatori
19,30 S.O.S. animalele!
20,00 Până nu e prea târziu
21,00 Omorând pentru a supraviețui
22,00 Orfanii
23,00 Aventurile lui O'Shea
23,30 Dosarele crimei
0,00 Africa neîmblânzită
1,00 Urgențe veterinare
2,00 Parcul maimuțelor
2,30 Pet Project
3,00 Sălbăticiuni

ATOMIC TV

7,00 Selector
10,25 Reactor - rel.
10,30 Atomix - rel.
13,30 Selector
14,00 Interactiv
15,55 Reactor
16,00 Selector-rel.
19,30 Atomix
22,30 Reactor
22,35 Selector
23,00 Rockada
0,00 Selector
1,00 Insomnia

BUDAPESTA 1

6,42 Religie; 6,45 Lumea satului; 7,00 Matinal; **9,30 Topmodel** - s.; 10,00 Știri; 10,03 Mag. informativ; **12,05 Perlele oceanului** - s.SF; 13,00 Știri; 14,00 Mag. minorități; **15,05 Vise pe malul mării** - s. FR, 1998, ep. 2; 16,03 Conc. TV; **16,30 Călătorie neașteptată** - s.; 17,30 Em. pentru copii; 18,03 Mag. handicapați; 18,30 Cronică catolică; 19,00 Știri; 19,15 Poveste; **19,35 Dempsey și Makepeace** - s. Anglia; 20,30 Știri; 21,05 Dvs. ați cerut!; 21,57 Știri; 22,00 Povestirile mileniului-doc.; 22,30 Panorama - mag. politic; 23,00 Actual; 23,20 Știri; 23,25 Tema zilei; 23,45 Elan - ec. în mișcare; 0,10 Cultură; **0,20 Copiii neo-dumnezeului** - f. Taiwan 1992

RTL KLUB

7,30 Matinal; 10,00 Clubul rețetelor; 10,10 Top Shop; **10,25 Julieta** - s.; 10,50 Teleparti; 11,40 Top Shop; 12,35 La prânz; 14,00 Știri; 14,10 Teleparti - conc. tv.; **15,00 Helene și băieții** -s.; **15,30 Vacanțele iubirii** - s.; 16,30 Conc. tv.; 16,35 Clubul rețetelor; **16,45 Milagros** - s.; **17,20 Pasiuni sălbatice** - s.; 18,10 Monica show; 19,00 Mag. vedetelor; 19,30 Știri; 19,55 Fii milionar! - conc. 20,25 Focus; **20,55 Între prieteni** - s.; **21,25 Spitalul de urgență** - s. SUA; **22,25 Backhand** - f. act., SUA, 1991; 0,10 Știri; **0,30 Francois Truffant - Autoportret furat** - f. F. 1993

ABONEAZĂ-TE LA ADEVĂRUL

VĂ RECOMANDĂM

HBO, ora 20,00
PURUREA TÂNĂR - dragoste

În 1939, Daniel este un pilot încercat, căruia îi tremură genunchii doar atunci când vrea să o ceară în căsătorie pe iubita lui. Când aceasta este lovit de un camion și intră în comă, Daniel îi cere unui prieten să-l congeleze pentru un an. Timpul trece, experimentul este uitat de toată lumea și Daniel revine întâmplător la viață datorită curiozității a doi puști. În loc de un an, au trecut însă 50 și lumea s-a schimbat. Ajuns în casa unuia dintre puști, este ajutat de acesta și de mama lui să-și regăsească iubita.

OTV

9,30 Lumea de azi - rel.
10,15 La hanul lu' nea Mărin
10,30 Crucea lui Iisus
11,30 Automondial
12,30 Piersicile lui Florin - rel.
14,00 Cu cântec și voie bună
14,30 OTV Club
15,00 Nu te supăra, frate!
16,00 Turist Club
16,30 Pe urmele destinului
17,00 Viața la superlativ
18,00 Condurățeanu întreabă
19,00 Distracție pe bune...
21,00 Dan Diaconescu - direct
0,00 Vot

TELE 7 ABC

7,35 Știri
7,50 Videoclipuri
10,00 Obiceiuri de Paște
11,10 Micul Paris. Reportaj
12,00 Cinetour - rel.
12,30 Club ABC - rel.
13,30 Melodii, melodii
14,00 Cuibul de viespi - f., rel.
16,00 Cântece populare
17,00 Documentar
17,30 Concert Placido Domingo și Angela Burlacu
18,30 Telejurnal
19,00 Documentar
19,30 Pelerinaj în Ierusalim
20,15 2000 de ani de creștinism
22,30 Cel mai iubit dintre pământeni - dramă, România, 1993
0,50 Știri. Sinteza zilei
1,00 Cântece populare

TV ACASĂ

7,45 Povești adevărate - rel.
* Teleshoping
8,30 Căsuța poveștilor
9,30 Îngerașul - s.
(●)11,45 Amor de cățel - s. rel.
13,15 Acasă la români, cântă-mi lăutare (ediție specială de Paște) - rel.
14,15 Viața după moarte - doc.
15,15 Al zecelea regat - s.
16,00 la-mă acasă!
16,30 Petrecerea - Îndrăgostiți în bucătărie (ediție specială)
17,30 Taina din adâncuri - s.
Petrecerea (1)
18,30 Eco Moda - s.
* Petrecerea (2)
19,30 Povești adevărate
* Vremea de Acasă
20,00 Mariu - s.
* Petrecerea (3)
20,50 Intrusa - s.
* Petrecerea (4)
21,40 Intrusa - s.
21,30 Petrecerea (ediție specială)
23,30 Povești adevărate - rel.
* Vremea de Acasă
0,00 Muzica de acasă, muzica nopții
1,00 Sânge din sângele meu - s.
1,40 Eco Moda - s. rel.

HBO

6,00 Primii o sută de ani ai surorilor Delany - biografic, SUA, 1999
7,35 Omul bicentenar - SF, SUA, 1999
9,45 Pe platourile de filmare
10,10 Ultimul joc - dramă, SUA, 1999
12,30 Ultima misiune - acțiune, Finlanda/ Suedia, 1998
14,25 Dick Tracy - acțiune, SUA, 1990
16,15 Cum de s-a înecat Mona? - comedie, SUA, 2000
17,55 Visul unei nopți de vară - comedie romantică, SUA/Marea Britanie, 1999
20,00 Coyote Ugly - comedie, SUA, 2000
21,45 Un gigolo de doi bani - comedie, SUA, 1999
21,15 Școala sub teroare - horror, SUa, 1998
1,00 Playboy 2000: Petrecerea continuă - doc.

TV RCS

9,00 Desene animate
9,30 Program religios
10,00 Vânătorul american - doc.
10,30 Universul copiilor
11,00 Știrile RCS - rel.
11,45 Videoclipuri
12,00 Generația mea - divertisment
13,00 Life magazin
14,30 Trimis de providență - film
16,00 Videoclipuri
16,15 Show cu ecou - rel.
18,15 Retrospectiva 7 x 7
19,30 Vânătoare de fantome - film
21,00 Mod de viață - rel.
21,40 Hit Squad - comedie
22,10 Videoclipuri
22,35 Din nou acasă - film
(■) 24,00 Erotica

TV 2

7,00 Gânduri matinale; 7,30 Grădina zoologică în rucsac; 8,00 Matineu TV - d.a.; 9,45 Desene animate; 11,45 TV2 Sport - polo pe apă; 13,20 Călătorie în țara gastronomiei; **13,50 Hercules** - s.; **14,45 Charlie - Maimuță în familie** - s.; **15,45 Misiune imposibilă** - s.; **16,45 VIP** - s.; **17,40 Pacific blue** - s.; **18,30 J.A.G. - Justiție militară** - s.; 19,30 Jurnal; **21,00 Capcană genială** - f. acț. SUA, 1999; **23,25 Diamante la micul dejun** - comed. Anglia, 1968; 1,25 Ungaria, mâine; **2,00 Civil pe pistă** - f. Ungaria, 1951

DUNA TV

6,30 Cercul gospodarilor; 7,00 Calendarium; 8,05 Emisiune pentru copii; **8,50 Autobuzul vrăjit** - f. d.a.; **9,15 Odiseea adolescenților** - s.; 9,50 Ora de istorie; 10,30 Biserica vie; **11,00 Poveștile operei din Cluj** - s. Ungaria; **11,55 Povestirile lui Poirot** - s. pol. Anglia; 12,50 Știri; **13,10 Madonna din Kalotaszeg** - dramă romantică, Ungaria, 1993; 14,40 Pe urmele celor dispăruți; 15,00 Vechi jurnale de actualități; 15,20 Călătorie în locurile sfinte; 16,20 Meszöly Dezső - talkshow; 17,00 Urări de Ziua mamei; **18,00 Miss Marple - f. Anglia 1989**; 19,00 Știrile săptămânii; 20,05 Poveste; 20,35 Tragedia omului - s. d. a.; 20,40 Baby - doc.; **21,00 Violonist pe acoperiș** - muzical, SUA, 1971

PRO 7

10,30 Desene animate; 13,25 Cinema TV; **14,15 Dr. Mordrid** - fanststic, SUA, 1991; **15,30 La limita imposibilului** - s.; **17,10 Insula lui MC Cinsey** - aventuri, SUA, 1998; 19,00 Agenți secreți germani; 20,00 Minunile lumii; 20,55 Știri; **21,15 Speed** - acțiune, SUA, 1994, cu Keanu Reeves; 23,35 Infomagazin; **0,35 Născuți asasini** - acțiune, SUA, 1994; **2,45 Diamantele morții** - thriller, SUA, 1997; 4,20 Agenți secreți germani - rel.

TV 5

10,30 Re-7; 11,00 Jurnal TV 5; 11,15 Un clic pentru un clip; 11,25 Magazin științific; 13,05 Duminici de sărbătoare; 13,30 Jurnal France 3; 14,05 France Foot; 15,00 Jurnal; 15,15 Thalassa; 16,30 Magazin; 17,00 jurnal; 17,30 Telecinema; 18,05 Chioșc; 19,00 Jurnal; 19,15 Magazin; 21,00 Alegeri prezidențiale; 1,00 Jurnal TSR: 1,30 Soir 3 Weekend; 1,45 Canada azi; 2,00 Info TV5; **2,05 Două femei la Paris** - dramă, Franța, 2000

EUROSPORT

9,30 Fotbal: Turneul final al Campionatului European UEFA U-17, în Danemarca; 11,00 Motociclism: Marele Premiu al Spaniei, la Jerez; 16,15 Super Racing; 17,30 Ciclism: Turul Romandiei, în Elveția; 18,30 Călărire: La Leipzig, Germania; 19,30 Fotbal: Drumul spre CM 2002; 20,00 Super Racing; 21,00 Automobilism Nascar: Circuitul Cupei Winston, pe California Speedway, în SUA; 23,00 Știri; 21,15 Box; 0,30 Știri; 0,45 Omnisport

VĂ RECOMANDĂM

ANTENA 1 – 23,30
RĂZBUNARE CU ORICE PREȚ - dramă

Scudder, un polițist căzut în patima beției, motiv pentru care și-a pierdut slujba, află că prostituata cu care era încurcat a murit. În amintirea vremurilor bune, el încearcă să facă un fel de anchetă pentru a da de urma criminalului și să o răzbune pe femeie. Cercetările îl duc într-o lume plină de vicii și pericole.

foto studio enigma
INTRA IN ERA DIGITALA
Oferim solutii complete in fotografie:
- prelucrari filme amatori (lucios, mat)
- fotografii in studio pt. diferite ocazii
- scanari fotografii, negative, diapozitive
- printare de pe orice sursa (CD, floppy, card SM/CF)
- inscriptionare pe CD, floppy, in orice format
- vanzare produse foto intr-o gama diversa
B-dul Revolutiei, nr. 80
Calea A. Vlaicu, Bl. I-3
Str. Corneliu Coposu, nr. 6
3 magazine in Arad
www.fotoenigma.ro
(c.b.)

TVR 1

7,00 Brenda Starr - aventuri, SUA, 1989
8,45 Barvo, bravissimo! - rel.
10,15 Surprize, surprize - rel.
12,45 Să cântăm împreună! (I)
14,00 Jurnalul de prânz
14,10 Iartă-mă, Rozi! Iartă-mă Rabă!
15,45 La hore lăpușenească (II)
16,45 Glume, boacăne, aventuri
17,45 Cirque De Soleil
18,45 Știrile de sâmbăta asta - ediție specială de Paști
19,25 Istoria fotbalului
20,00 Jurnal. Meteo. Sport
20,45 Curat Caragiale! Parol!
20,50 Sărbătoarea Luminii
(●) 22,00 Viața e frumoasă! - dramă, Italia, 1997
0,05 Concert Smash Hits
1,05 Marele Jazz
2,05 Jurnal - rel.
2,55 Sărbătoarea Luminii - rel.
4,05 Să cântăm împreună! - rel.
5,25 Ghici cine vine... de Paști? - rel.
6,20 Fereastră spre ziua a opta - doc.

TVR 2

7,00 Cinci povești de Paști
7,35 Ferestre spre cer
8,00 Flipper și Lopaka - s. rel.
8,30 Piatra magică - rel.
(●) 9,00 Moara fermecată - aventuri, Cehia, 2000
11,45 Tradiții pascale în Bucovina
12,15 Toți, împreună
13,00 O zi printre stele
17,00 Lance Burton magicianul (I)
17,25 Răscruci
17,55 Știri
18,00 Sărbătoare la iarbă verde
19,00 Lance Burton magicianul (II)
19,30 Televiziunea, dragostea mea!
21,00 Zona crepusculară - s.
21,30 Știri
21,35 Concertul cu prilejul decernării Premiului Nobel pentru pace 2001
(●) 22,50 Blonda Marilyn - dramă, coprod., 2000 (II)
0,20 Lance Burton magicianul (I) - rel.
0,50 Minutul 91 - rel.
2,20 Paști în Țara Moților - rel.
2,50 La hanul cu veselie - rel.
4,15 Lance Burton magicianul (II) - rel.
(●) 4,45 Blonda Marilyn - f. rel.

PRO TV

7,00 Desene animate
8,45 Apărătorii planetei - s.
9,10 Superman - d.a.
10,00 Concert Colegiul Pro
(●) 10,45 Călătoriile lui Gulliver - aventuri, SUA, 1997
11,30 Un pisoi la Hollywood - animație, SUA, 1997
12,55 Știrile Pro TV
13,00 Jumanji - f. rel.
15,00 Magica legendă a spiridușilor - fantastic, SUA, 1999 (II)
16,45 Deschiderea Studiourilor Walt Disney de la Paris
17,45 Teo
19,00 Știrile Pro TV
(●) 20,00 Ace Ventura: un nebun în Africa - comedie, SUA, 1995
(●) 22,00 La bloc
(●) 22,30 Ca$$a Loco
22,55. Ro. X și Zero
23,00 Sub semnul întrebării
1,00 Știrile ProTv
1,15 Marcă înregistrată - rel.
(●) 2,00 Călătoriile lui Gulliver - f. rel.
(●) 3,00 Un pisoi la Hollywood - f. rel.
4,30 Sub semnul întrebării - rel.
6,30 Știi și câștigi! - rel.

ANTENA 1-TV ARAD

6,30 Vacanță la Roma - rel.
9,00 Animax
10,00 Telefelicitări
10,30 7 zile TVA - restrospectiva știrilor locale - rel.
11,30 Telefelicitări
12,00 Desculți în parc - rel.
14,00 Academia vedetelor - rel.
16,30 Kain și Abel - dramă, SUA, 1985
18,00 Soledad - s.
19,00 Observator
* Sport
* Meteo
20,00 Doru Octavian Dumitru
21,00 Strada Divertis nr. 1 - emisiune de divertisment
22,00 Cabaret în familie - comedie, SUA, 1997
0,30 Noile aventuri ale lui Pippi Langstrumpf - aventuri, SUA, 1988
2,30 Zile din viața noastră - s.
4,00 Observator - rel.
5,00 Kain și Abel - rel.

PRIMA TV

7,00 Luna sălbatică - s. rel.
8,00 Zid. Emisiune matinală
12,55 Clip Art
13,00 HIT 40 - rel.
14,00 Desene animate
14,30 Levintza prezintă - rel.
15,00 Filmul și televiziunea - rel.
15,30 Viper - s.
16,30 Luna sălbatică - s.
17,30 M.A.S.H. - s.
18,00 Focus
19,00 Camera de râs
19,30 Real TV
20,00 Vrei să fii miliardar?
21,00 Scandal în cartierul chinezesc - aventuri, SUA, 1986
23,00 Focus Plus
23,30 M.A.S.H. - s. rel.
0,00 Viper - s.
0,55 Clip Art - rel.
1,00 Camera de râs - rel.
1,30 Focus Plus - rel.

DISCOVERY

10,00 Aventuri la pescuit cu Rex Hunt
10,25 Salvatorul grădinilor
10,55 Meșterul tâmplar
11,20 Mogulii din Taj Mahal
12,15 Manuscrisele de la Marea Moartă
13,10 Viața: Blestemul omenirii
16,00 Arme de război
17,00 Ambracațiuni de vis
17,30 Satul ecologic
18,00 Aventuri la pescuit cu Rex Hunt
18,30 Războaie la mulinetă
19,00 Echipa timpului
20,00 Planeta singuratică
21,00 Shark Gordon
21,30 Renașterea unei mașini
22,00 Mistere
23,00 Adevărata Evă
0,00 Legături de sânge
1,00 Forța impactului
2,00 Echipa timpului
3,00 Bătălii istorice: 1815, Waterloo
3,30 Eroi

ANIMAL PLANET

8,00 Parcul maimuțelor
8,30 Pet Project
9,00 Sălbăticiuni
9,30 Salvați animalele!
10,00 Salvați și salvatori
10,30 S.O.S. animalele!
11,00 Rase de câini
12,00 Acvanauții
12,30 Aventurile vânătorului de crocodili
13,00 Aventurile lui O'Shea
13,30 Parcul maimuțelor
14,00 Pet Project
14,30 Vedete necuvântătoare
15,00 Poveste necenzurată
16,00 Ghici cine cârâie
16,30 Rase de câini
17,30 Veterinari în Asia
18,30 Salvați animalele
19,00 Salvați și salvatori
19,30 S.O.S. animalele!
20,00 Două lumi
21,00 Omorând pentru a supraviețui
22,00 Fapte, nu vorbe
22,30 Aventurile vânătorului de crocodili
23,00 Aventurile lui O'Shea
23,30 Selecția animalelor
0,00 Africa neîmblânzită
1,00 Urgențe veterinare

ATOMIC TV

7,00 Selector
10,00 Reactor
10,30 Atomix - rel.
13,30 Selector
14,00 Interactiv
15,30 Selector
15,55 Reactor
16,00 Selector
19,30 Atomix
22,35 Selector
23,00 Aria 52
0,00 Selector
1,00 Insomnia

BUDAPESTA 1

6,45 Lumea satului; 7,00 Matinal; **9,30 Topmodell** - s.; 10,00 Știri; 10,05 Mag. informativ; **12,05 Perlele oceanului** - ep. 1; IT.; 13,01 Știrile prânzului; 14,00 Magazin minorități; 15,00 Știri; **15,05 Vise pe tărmul mării** - s. F, 2 ep.; 16,00 Știri; 16,02 Poșta TV; **16,30 Călătorie neașteptată** -s.; 17,30 Biserici evanghelice; 17,50 Știri; 17,55 Întrunirea EBU-TV; 18,20 Rămâi cu noi! 18,30 Europa magazin; 19,00 Știri; 19,15 Poveste; **19,35 Dempsey și Makepeace** - s. pol. Anglia; 20,30 Jurnal; 21,05 Magazinul poliției; 21,45 MMM - Construcția; 22,10 Știri; 22,15 Strict confidențial; 22,40 Bonus; 23,00 Actual; 23,20 Știri; 23,25 Tema zilei; 23,45 Ora de primire; 0,15 Telesport - Liga campionilor

RTL KLUB

7,30 Matinal; 10,00 Clubul reteteler; 10,10 Top Shop; **10,25 Labirintul pasiunilor** - s. Mexic; 10,50 Teleparti - conc. TV; 11,40 Top Shop; 12,35 La prânz - mag. distr.; 14,10 Teleparti - conc.; **15,00 Helene și băieții** - s. FR.; **15,30 Vacanță aventuroasă** - s. FR.; 16,30 Doar un cuvânt - conc.; 16,35 Clubul reteteler; **16,45 Milagros** - s.; 17,15 Doar un cuvânt; **17,20 Pasiuni sălbatice** - s.; 18,10 Monica - show; 19,00 Întâniri - mag. vedetelor; 19,30 Știri; 19,55 Fii milionar - conc. tv; 20,25 Mag. informativ; **20,55 Între prieteni** - s.; **21,25 Înghițitorul de bani** - comed. SUA, 1986; **23,05 Iubire în război** - f. romantic, coprod. 1996; 1,15 Știri

VĂ RECOMANDĂM

HBO – 12,35 O NOUĂ ȘANSĂ - comedie, SUA, 1989

HBO – 17,35 ESCROCI CA NOI - comedie, Marea Britanie, 1998

ABONEAZĂ-TE LA ADEVĂRUL

OTV

6,00 S-a întâmplat aseară
7,00 Zori de zi
10,00 Teleshopping
10,15 La hanul lu' nea Mărin
10,30 Contați pe noi
13,00 Caleidoscop zodiacal
14,00 24 de ore
16,00 Încotro?
17,30 Pe drumul succesului
18,30 Condurăteanu întreabă
19,00 24 de ore
20,30 În Top
21,00 Dan Diaconescu Direct
23,00 24 de ore
0,00 Vot

TELE 7 ABC

7,35 Știri
7,50 Videoclipuri
11,00 **Flori de gheață** - dramă, România, 1988
12,00 Concert de muzică populară
13,00 Documentar
14,00 Melodii, melodii - rel.
14,35 2000 de ani de creștinism - rel.
15,30 Romanțe
16,15 Muzică ușoară românească
17,30 Concert simfonic
18,30 Telejurnal
19,00 Documentar
19,25 Pronosport
19,30 Melodii, melodii
20,00 Documentar
20,30 Eu, tu și Ovidiu - dramă, România, 1977
22,00 Să-mi cânte lăutarii!
23,30 Știri. Sinteza zilei
23,45 Cartea de citire
0,00 Muzică populară

TV ACASĂ

7,45 Povești adevărate - rel.
8,30 Căsuța poveștilor - rel.
9,00 Maria Belen - rel.
9,50 Căsuța poveștilor - rel.
* Cavalerii din Tir Na Nog - d.a.
10,15 Vei fi a mea, Paloma! - s.rel.
11,45 Acasă la români, cântă-mi lăutare! - rel.
12,45 Salome - s. rel.
13,40 Petrecerea - rel.
14,45 Dreptul la viață - s.
15,30 Viața după moarte - doc. rel.
16,40 Fiorella - s.
17,30 Taina din adâncuri - s.
18,30 Maria Belen - s.
19,30 Povești adevărate
* Vremea de acasă
(●) 20,00 Vei fi a mea, Paloma! - s.
21,00 Salome - s.
22,55 Dragoste și putere - s.
23,25 Povești adevărate - rel.
0,00 Fiorella - s. rel.
0,50 Sânge din sângele meu - s.
1,30 Muzica nopții
3,15 Ia-mă acasă! - rel.
3,45 Acasă la români, cântă-mi lăutare! - rel.
5,45 Taina din adâncuri - s. rel.
6,45 Dreptul la viață - s.

HBO

8,00 Puțin sex nevinovat - comedie, SUA, 1999
9,35 Cinema ● Cinema ● Cinema
10,05 What's Love Got To Do With It - biografic, SUA, 1993
12,05 Dosarele Y - s.
12,35 O nouă șansă - comedie, SUA, 1989
14,25 Jaf în timpul potopului - acțiune, SUA, 1998
16,05 Pe dos - comedie, SUA, 1999
17,35 Escroci ca noi - comedie, Marea Britanie, 1998
19,30 Pe platourile de filmare
20,00 Liberty Heights - dramă, SUA, 1999
22,10 Marele Lebowski - comedie, SUA, 1998
0,10 Furtuna perfectă - acțiune, SUA, 2000

TV RCS

8,30 Cafeaua de dimineață
9,30 Desene animate
10,00 Program religios - rel.
10,30 Radical power - comedie
11,00 Retrospectiva 7 x 7 - rel.
12,15 Trei destine - s.
13,00 Roboții luptători - film
14,30 Animalele fraților Kratts - doc.
15,00 Videoclipuri
15,15 Trei destine - s.
16,00 Vânătorul american - doc.
16,30 Videoclipuri
16,45 Life magazin
18,15 Știrile RCS
19,00 Hit Squad - comedie
19,50 Videoclipuri
20,00 Microb - informativ
22,00 Știrile RCS2
22,35 Iubire fără sfârșit - film
(■) 24,00 Erotica

TV 2

6,50 Matineu TV 2; **10,00 Visători îndrăgostiți** - s. Mexic; **10,45 Rosalinda** - s. Mexic; 11,10 Călătorie gastronomică; 11,40 Ofertă directă; 11,40 Noi, maghiarii; **12,50 Riviera-s.; 13,25 Diresta - s.; 13,50 Civil pe pistă** - f. Ungaria, 1951, 1988; **15,30 Iubire până la pornire** - s.; 16,00 Conc. telefonic; **16,30 Lucecita** - s.; **17,30 Prieteni și iubiri** - s.; 18,00 Claudia - show; 19,00 Activ; 19,30 Fapte; **20,05 Buni prieteni** - s.; **20,30 Hoții comorii pierdute** - s. av. F-Canada; **21,30 Prețul încrederii** - f. act., SUA, 1995; **23,40 Schimbul patru** - doc.; 0,10 Bună seara; 0,50 101 sertare - spectacol de binefacere; 1,00 Mag. cultural; 1,45 Cinematograful meu - em. lui F. Sandor

DUNA TV

6,30 Matinal; 9,40 Știrile săptămânii; 10,25 Și după 1000 de ani - doc.; **11,25 Diamante negre** - dramă, Ungaria, 1938; 12,50 Știri; 13,10 Spațiu și societate - mag.; 13,40 Apa și omul - doc.; 14,00 Vechi jurnale; 14,20 Portret; 14,50 Sabie istorică; **15,20 Lumea de mâine** - s. Anglia; **15,45 Secretele din Tarlok** - s. Ungaria; 16,25 Ora de istorie; **17,05 Prieteni la strand** - s.; **17,25 Cavalerii vântului** - s. act. Germania; 18,00 Calendar - mag.; 19,00 Știri; 19,30 Poveste de seară; 20,00 Deasupra hotarelor; **20,30 Tom, Dich și Harriet** - s. Anglia; 20,55 Istoria SUA - doc.; **21,00 Acoperișuri seara** - dr. Ungaria, 1986; 22,45 Știri; 23,05 Sunet - om - sunet - doc. 23,45 Portret cu fundal negru - doc.

PRO 7

9,15 Cine-i șeful? -s.; 8,50 Talk, talk, talk; 10,15 Marte sau Venus? Despre bărbați și femei; **9,45 Dr. Modrid** - rel.; 12,05 Povești de dragoste; 13,00 Andreas. Talk-show; 14,00 Sam - magazin; 15,00 Arabella - talk-show; 16,00 Schlegl - talk-show; 17,00 Clip-Mix; 18,00 Taff - magazin; 19,00 Agenți secreți germani; **19,30 Sabrina** - s.; 20,30 Galileo; 20,55 Știri; **21,15 Dosarele X** - s.; 22,15 Clubul comediei; 22,45 Bully. Talk-show; 23,20 TV Total; 0,20 headnut.tv; **0,50 Motor! Se filmează** - s.; **1,20 Seinfeld** - s.; 1,50 Cinema TV

TV 5

10,05 Zig Zag Cafe. Magazin; 11,00 Jurnal TV 5; **11,15 Două femei la Paris** - dramă, Franța, 2000; 13,05 Magazin; 14,05 Pusă la punct; 15,00 Jurnal TV5; **15,15 Două femei la Paris** - dramă, Franța, 2000; 17,00 Jurnal TV5; 17,30 Viața în colonii; 18,00 Jurnal Tv 5; 18,05 Piramida; 18,30 Întrebări pentru un campion; **19,15 Două femei la Paris** - dramă, Franța, 2000; 21,00 Jurnal TSR; 21,30 Jurnal France 2; 22,05 Le point; **23,15 Zahărul** - dramă, Franța, 1978

EUROSPORT

9,30 Motociclism. Marele Premiu al Spaniei, la Jerez - rel; 11,00 Automobilism Nascar: Circuitul Cupei Winston, pe California Speedway, în SUA - rel.; 12,00 Fotbal: Turneul final al CE U-17, în Danemarca; 13,30 Omnisport - rel.; 14,00 14,00 Ciclism: Turul Romandiei - rel.; 15,00 Călărie - rel.; 16,00 Fotbal: Drumul spre CM 2002; 16,30 Fotbal: Meciuri clasice la Cupa Mondială; 18,45 Fotbal - rel.; 19,00 Fotbal: Anglia-China; 20,45 Fotbal: Povestirile cupei Mondiale - rel.; 21,00 Fotbal: Brazilia - Polonia, la Turneul Internațional U-21 de la Toulon, Franța; 22,45 Fotbal: Cultura Cupei Mondiale; 23,00 Fotbal: Eurogoluri; 0,45 Știri; 1,00 Motociclism: Marele Premiu al Spaniei, la Jerez - rezumat

VĂ RECOMANDĂM

PRO TV, ora 20,00 ACE VENTURA: UN NEBUN ÎN AFRICA - comed.

Ace Ventura alias Jim Carrey, detectivul animalelor, posesorul unei tunsori care sfidează legile gravitației și al unei atitudini care contravine normalului, se întoarce! Misiunea lui Ace este, de această dată, să-l găsească pe Shikaka, animalul sacru al prietenosului șef de trib Wachati, și asta înainte de nunta fiicei sale. În caz contrar, singura soluție e războiul!

VĂ RECOMANDĂM

România 1, ora 22,00 VIAȚA E FRUMOASĂ - dramă

Povestea filmului este simplă și emoționantă: un evreu cu un dezvoltat simț al umorului este trimis de naziști într-un lagăr de concentrare, alături de fiul său de doar câțiva anișori. Celor doi li se alătură, din proprie inițiativă, soția eroului. Cum copilul nu înțelege prea bine ce se petrece, tatăl îi descrie totul ca fiind un joc, în care premiul cel mare va fi un tanc. Titlul face referire, a declarat Benigni, la cuvintele lui Trotki, care, aflat în Mexic și știind că va fi omorât de comuniști, a spus că „Viața e totuși frumoasă".

Ce vreți mai mult, domnule Selejan!

☛ *Trei fotbaliști de la Șoimii Pâncota au recunoscut că li s-a cerut să piardă meciul cu Șiria*

Meciul Șiriana Șiria - Șoimii Pâncota, disputat la Pâncota s-a întrerupt în minutul 67, pentru că jucătorii considerați oaspeți s-au retras de pe teren, în urma golului egalizator înscris de un șirian cu largul concurs al portarului Huzdup. La o zi după această întâmplare mai puțin obișnuită în peisajul fotbalului, trei dintre pâncotani au ținut să se explice presei. Ciprian Mureșan, Ciprian Pistrui și Ioan Gherman ne-au povestit pe scurt cum au stat lucrurile:

„Înainte de a intra pe teren l-am întrebat pe antrenorul Șold dacă e vreo înțelegere la mijloc. Acesta ne-a spus că vrea să jucăm la victorie și așa am făcut-o pe întreaga durată a primei reprize, când de fapt am și luat conducerea pe tabelă. În pauză, în vestiar a intrat vicepreședintele clubului, domnul Monel Pâncotan care ne-a cerut să pierdem meciul cu 2-1. Noi nu ne-am conformat și am jucat la fel de bine și repriza a doua. Atunci, antrenorul Șold, influențat probabil de conducerea clubului, a început să facă niște schimbări bizare. L-a scos din teren pe portarul Mureșan care apărase fără greșeală până atunci și l-a introdus pe Huzdup. Acesta din urmă locuiește în Pâncota și primarul îl putea ușor influența, sau mai bine spus amenința cu pierderea locului de muncă dacă nu respecta întocmai sfaturile conducerii. Nu știm dacă Huzdup a respins intenționat balonul în fața lui Bucur, însă oricum noi nu îl condamnăm. Primarii celor două localități s-au înțeles probabil între ei, dar noi care jucăm de plăcere nu am vrut să intrăm în jocul lor murdar. Ne-am retras de pe teren, pentru că oricum am fi pierdut jocul pe fondul unui arbitraj într-un singur sens. Suntem hotărâți să depunem declarații și la A.J.F. pentru clarificarea cazului" au încheiat cei trei.

Așadar, domnule președinte Nicu Șelejan este timpul să vă puneți pe cai toate comisiile și subcomisiile din subordine pentru aflarea adevărului. Ar fi o mare rușine să mușamalizați totul, așa cum ați făcut în urmă cu trei ani, în cazul CPL- Curtici. Atunci, declarația arbitrului Ologeanu jr. ați aruncat-o la coș din lipsă de martori. Acum, o întreagă echipă pare dispusă să depună mărturie împotriva domnului Pâncotan, un adevărat Jenel al fotbalului județean.

CĂLIN MNERIE

Cei trei jucători ai Pâncotei, care au decis să rupă tăcerea

Foto: **V. MUSCA**

O întrebare pentru golgeter

CE SE ÎNTÂMPLĂ, VALI?

Golgeterul UTA-ei, cu 11 reușite, atacantul Valentin Miculescu nu se regăsește în acest retur de campionat. „ Zizou" se află într-un con de umbră, **„întreținut de forma sportivă foarte slabă"** - sunt spusele lui Ionuț Popa, dar există și suspiciuni conform cărora „Vali-gol" ar fi motivat dinspre Craiova ori Baia Mare să nu evolueze la adevărata-i valoare. Timișoreanul se apără spunând că: **„marcajul fundașilor adverși e mult mai strict decât în tur, iar colegii mei nu îmi mai oferă acele baloane utile pe care le-am transformat în goluri".** Numai că arădenii nu-l pot uita pe omul de gol Miculescu , iar membrii galeriei pe prietenul cu care se întrețineau altădată. Sâmbătă, invitația la o discuție amicală a rămas fără ecou, „vârful" utist înțelegând să se „răscumpere" cu 50.000 de lei dăruiți suporterilor pentru bere. Apoi a demarat în trombă, probabil, spre casă, la Timișoara. Unde e fotbalistul ce impresiona prin profesionalism și modestie?

C. MNERIE

Săptămâna pe scurt

Fotbal ! Etapa a 24-a a Diviziei A: Miercuri, 1 mai, orele 15 și 17

● Etapa a 25-a a Diviziei A: Sâmbătă, 4 mai, ora 11,00

● Etapa a 24-a a Diviziei B: Extensiv Craiova - F. C. UTA. Vineri, 3 mai, ora 15,00, stadion Valea Roșie

● Etapa a 24-a a Diviziei C: West Petrom Arad - Minerul Lupeni,Telecom Arad-Tricotaje Ineu, Corvinul-A. C. U. Arad. Vineri, 3 mai, orele 15,00

● Etapa a 26-a a Diviziei D. Sâmbătă, 4 mai, ora 17,00

● Cupa României, faza județeană, semifinale (partide tur): Comera-Ceala, Frontiera Curtici-Romvest. Miercuri, 1 mai, ora 17,00.

Din partea B.C. West Petrom Arad

Baschet Club West Petrom Arad urează cu ocazia sărbătorilor, tuturor arădenilor, multă sănătate, împliniri și un Paște fericit!

Campionatul Județean „Onoare"

Seria A

Rezultatele etapei a XXIII-a: Voința Zimandul Nou-Podgoria Ghioroc 3-0; Unirea Șeitin - Partizan Satu Mare 9-1; Olimpia Bârzava - Voința Macea 2-0; Inter Zimand Cuz - Stăruința Dorobanți 2-0; Glogovăț '99 - Foresta Sânpetru German 2-2; Victoria Zăbrani - A.S. Vinga 3-2; Unirea Sântana - Victoria Felnac 2-2. F.C. Sânleani a stat.

Clasament

1. Bârzava	22	15	4	3	55-28	49 (+16)
2. Macea	22	14	5	3	47-15	47 (+14)
3. Zimand Cuz	21	14	1	6	60-31	43 (+10)
4. Zimandul Nou	22	13	3	6	43-32	42 (+6)
5. Șeitin	22	11	1	10	55-42	34 (+1)
6. Sânleani	21	10	3	8	48-42	33 (0)
7. Dorobanți	21	10	1	10	50-51	31 (+1)
8. Zăbrani	21	9	2	10	32-36	29 (-4)
9. Vinga	21	8	3	10	41-39	27 (-3)
10. Sp. German	21	8	3	10	35-50	27 (-3)
11. Ghioroc	22	8	1	13	53-60	25 (-5)
12. Satu Mare	22	7	3	12	40-59	24 (-9)
13. Glogovăț '99	21	7	1	13	38-54	22 (-11)
14. Felnac	22	6	2	14	42-56	20 (-13)
15. Sântana	21	4	1	16	27-59	13 (-17)

*** Podgoreana Covăsânț s-a retras din campionat.**

Etapa următoare (sâmbătă 4 mai, 2002): Ghioroc-Șeitin, Satu Mare - Felnac, V. Macea - Zimandul Nou, Dorobanți - Sânleani, Șp. German - Zimand Cuz, Vinga - Glogovăț '99, Sântana - Zăbrani. Bârzava stă.

Seria B

Rezultatele etapei a XXIII-a: Victoria Berechiu - Viitorul Șepreuș 2-1; Șoimii Șimand - Cetate Dezna 7-0; Dinamo Sebiș - Minesis Gurahonț 4-2; F.C. Național Sintea Mare - Crișul Alb Șicula 3-3; Flacăra Țipari - Codru Hășmaș 3-2; Dacia Beliu - Recolta Apateu 2-3; Progresul Nădab - Olimpia Bocsig 4-1.

Clasament

1. Șimand	20	16	1	3	57-27	49 (+16)
2. D. Sebiș	20	16	0	4	60-20	48 (+18)
3. Sintea Mare	20	15	2	3	58-24	47 (+14)
4. Șicula	20	14	1	5	53-31	43 (+13)
5. Șepreuș	20	9	2	9	43-44	29 (-1)
6. Nădab	21	9	2	10	54-58	29 (-1)
7. Apateu	19	8	2	10	34-43	26 (-1)
8. Bocsig	19	8	1	10	33-35	25 (-2)
9. Hășmaș	19	8	0	11	32-45	24 (-3)
10. Gurahonț	20	6	3	11	33-44	21 (-9)
11. Berechiu	20	6	2	12	43-57	20 (-10)
12. Țipari	21	6	1	14	35-49	19 (-11)
13. Beliu	21	6	1	14	48-68	19 (-11)
14. Dezna	20	3	2	15	25-63	11 (-20)

*** Forest Moneasa și Dinamo Zărand au fost excluse din campionat.**

Etapa următoare (sâmbătă 4 mai, 2002): Bocsig-Beliu, Dezna-Berechiu, Gurahonț-Șimand, Șicula-D. Sebiș, Hășmaș-Sintea Mare, Apateu-Țipari. Șepreuș și Nădab stau.

Olimpiada națională a sportului școlar

Atletism - Faza județeană rural-urban

60 m Fete - 1989-1990 Rural: 1. Gui Claudia - Șepreuș - 9,65; 2. Pop Ana-Maria - Macea - 9,70; 3. Varga Amalia - Vladimirescu - 10,00. **Urban**: 1. Parscuta Liana - Gh. Birta - 8,70; 2. Țamboi Alexandra - Șc. 4 - 9,02; 3. Velea Andreea - Lic. Germ. - 9,41.

60 m Băieți 1989-1990 Rural: 1. Peli Pavel - Țipari - 8,69; 2. Moș Paul - Dezna - 8,85; 3. Corzan David - Conop - 9,00. **Urban**: 1. Mureșan Voicu - Gh. Birta - 8,34; 2. Andru Alexandru - Lic. Germ. - 8,68; 3. Șoma Andrei - Ineu - 8,03.

60 m Fete - 1986-1988 Rural: 1. Trihenia Denisa - Almaș - 9,47; 2. Huber Romina - Macea - 9,48; 3. Pecora Hafia - Târnova - 9,65. **Urban:** 1. Gogan Ioana - Gh. Birta - 9,00; 2. Puha Bianca - Gen. 22 - 9,01; 3. Diculescu Miruna - Gh. Birta - 9,60

60 m Băieți 1986-1988 Rural: 1. Barbatei Cătălin - Gurahonț - 7,96; 2. Anghel Cosmin - Vârfurile - 8,00; 3. Loghin Cristi - Vladimirescu - 8,41. **Urban:** 1. Pat Silviu - Gen. 4 - 7,67; 2. Rusti Silviu - Gh. Birta - 7,90; 3. Avram Călin - Gen. 4 - 8,12

Lungime. 1989-1990 - **Fete Rural:** 1. Budușan Octavia - Țipari - 3,94; 2. Daraghics Anita - Vinga - 3,77; 3. Orcea Mariana - Almaș - 3,77. **Urban:** 1. Lostun Alina - Gen. 1 - 4,40; 2. Dutu Alina - Gen. 4 - 4,20; 3. Curta Georgiana - Lic. German - 3,90.

1989-1990. Băieți Rural: 1. Toth Peter - Țipari - 4,53; 2. Stoica Marian - Almaș - 4,08; 3. Cărăbuț Abel - Beliu - 3,94. **Urban:** 1. Slănică Gabriel - Gen. 4 - 4,72; 2. Nemeth Iosif - Gen. 1 - 4,35; 3. Borz Radu - Gen. 12 - 4,33

1986-1988 - Fete - Lungime Rural: 1. Toth Angela - Țipari - 3,92; 2. Florea Ancuța - Almaș - 3,88; 3. Roszas Andreea - Almaș - 3,41. **1986-1988. Fete - Lungime - Urban:** 1. Padoș Carmen - Gen. 4 - 4,44; 2. Niță Nora - Gen. 4 - 4,24; 3. Nemeș Carla - Lic. German - 4,14. **1986-1988 - Băieți - Rural:** 1. Ander Angel - Almaș - 4,70; 2. Stan Emanuel - Gurahonț - 4,64; 3. Ancateu Alin - Almaș - 4,55. **Urban:** 1. Faur Alin - Gen. 12 - 5,25; 2. Szikler Alexandru - M. Nicoară - 5,07; 3. Manciu Andrei - Gen. 1 - 5,02

OINĂ 1989-1990 Fete - Rural: 1. Lupșa Diana - Almaș - 45,80; 2. Pleșa Sonia - Sântana - 43,10; 3. Petreanu Florina - Vladimirescu - 41,70. **Urban:** 1. Mihailovici Iasmina - Gen. 12 - 44,30; 2. Leah Roberta - M. Nicoară - 36,00; 3. David Florina - Gen. 3 - 33,10. **1989-1990 - Băieți - Rural:** 1. Dan Aurelian - Almaș - 52,00; 2. Pârva Costel - Sântana - 50,50, 3. Honiges Claudiu - Sântana - 48,80. **Urban:** 1. Șerban Raul - Gh. Birta - 49,50; 2. Pătean Flavian - Nădlac - 48,20; 3. Bortiș Cosmin - Gen. 11 - 45,50; 4. Cotrău Flavius - Gen. 7 - 45,50

Oină 1986-1988 Fete - Rural: 1. Rohrsetzer Ștefania - Vladimirescu - 45,20; 2. Costan Măriuța - Vinga - 42,20, 3. Bezera Pamela - Târnova - 41,70. **Urban:** 1. Hurducaș Amalia - Gen. 9 - 49,60; 2. Lucaciu Alexandra - Lic. Artă - 43,40; 3. Rus Adina - Gen. 7 - 39,50. **1986-1988 - Băieți. Rural:** 1. Oancea George - Vârfurile - 66,60; 2. Budin Viorel - Vladimirescu - 63,20; 3. Iovan Ioan - Frumușeni - 6,150. **Urban:** 1. Faur Marcel - Gen. 9 - 65,00; 2. Drăgușanu Laurențiu - Gen. 3 - 61,00; 3. Negârlă Petru - Ineu - 59,40. **600 m. 1989-1990 - Fete. Rural:** 1. Covaci Maria-Almaș - 2: 03; 3. Borteș Flavia - Sântana - 2:07; 3. Agapea Andreea - Vladimirescu - 2:08. **Urban:** 1. Magda Georgiana - Gen. 1 - 2:02; 2. Cura Bianca - Gen. 22 - 2:03; 3. Dura Ancuța - I. Maniu - 2:07. **800 m - 1989-1990 Băieți. Rural:** 1. Filip Viorel - Șepreuș - 2:37; 2. Cighirean Ovidiu - Sântana: 2:41; 3. Rațiu Dan - Beliu - 2:53. **Urban:** 1. Bogdan Roland - Gen. 1 - 2:35; 2. Achiței Gelu - Gen. 18 - 2:39; 3. Uscat Adrian - Gen. 12 - 2:51. **1986-1988 Fete-Rural:** 1. Cismaș Alexandra - Beliu - 2:43; 2. Buda Claudia - Almaș - 2:44; 3. Condrea Estera - Almaș - 2:51. **Urban:** 1. Miculiță Gabriela - Gh. Birta - 2:50; 2. Pop Ionela - Gen. 11 - 2:54; 3. Popescu Tania - Gen. 4 - 2:56. **1000 m 1986-1988 - Băieți. Rural:** 1. Mailat Radu - Vârfurile - 2:58; 2. Botea Emanuel - Sântana - 2:59; 3. Manici Ion - Conop - 3:24. **Urban:** 1. Chița Adrian - Ineu - 3:06; 2. Mânzat Mihai - Nădlac - 3:11; 3. Kovalic Noerbert - Gen. 18 - 3:17

Campionatul Județean „Promoție"

Seria A

Rezultatele etapei a XIX-a: Mândruloc - Capâlnaș 9-0; Mănăștur - Fântânele 6-1; Cruceni - Miniș 3-1; Săvârșin - Zădăreni 2-3; Munar - Ususău 3-1; Semlac - Mailat 0-3 (f.j.). Secusigiu a stat.

CLASAMENT

1. Zădăreni	18	14	2	2	69-24	44 (+17)
2. Mailat	18	13	1	4	58-21	40 (+16)
3. Ususău	17	11	2	4	75-28	35 (+11)
4. Mândruloc	18	10	5	3	39-17	35 (+5)
5. Mănăștur	17	10	3	4	51-27	33 (+6)
6. Săvârșin	18	8	3	7	49-33	27 (0)
7. Cruceni	17	8	1	8	42-43	25 (-2)
8. Munar	17	6	3	8	34-41	21 (-6)
9. Fântânele	17	5	2	10	33-48	17 (-7)
10. Secusigiu	17	5	2	10	28-57	17 (-7)
11. Miniș	17	5	1	12	30-50	16 (-11)
12. Căpâlnaș	18	3	1	14	28-98	10 (-14)
13. Semlac	18	1	4	13	17-66	7 (-23)

* Victoria Semlac s-a retras din campionat

Etapa următoare (sâmbătă, 4 mai 2002): Capâlnaș - Săvârșin, Mailat - Cruceni, Secusigiu - Mănăștur, Fântânele - Munar, Ususău - Mândruloc. Zădăreni și Miniș stau.

Seria B

Rezultatele etapei a XV-a: Chier - Agrișul Mare 4-3; Horia -Olari 3-0 (f.j.); Chereluș - Tauț 1-3; Drauț - Seleuș 1-3; Sinvest Zărand -Dud 1-1; Petrom Nădab - Protguard 4-0.

Etapa următoare (sâmbătă, 4 mai 2002): Seleuș - Chereluș, Agrișul Mare -Nădab, Tauț - Chier, Dud - Horia, Protguard - Zărand. Drauț stă.

CLASAMENT

1. Dud	15	12	3	0	45-6	39 (+18)
2. Seleuș	15	9	2	4	43-25	29 (+8)
3. Horia	15	8	3	4	39-23	27 (+3)
4. Agrișul Mare	15	8	2	5	48-31	26 (+5)
5. Tauț	15	8	1	6	45-35	25 (+4)
6. Olari	15	8	0	7	33-25	24 (+3)
7. Zărand	15	7	2	6	36-28	23 (-1)
8. Nădab	15	7	1	7	37-43	22 (-2)
9. Chier	15	5	1	9	38-56	16 (-8)
10. Protguard	15	4	2	9	25-49	14 (-7)
11. Chereluș	15	3	1	11	24-46	10 (-14)
12. Drauț	15	1	2	12	16-62	5 (-19)

* Unirea Olari s-a retras din campionat

* Codreana Nadăș și-a schimbat denumirea în Șoimii Tauț.

Seria C

Rezultatele etapei a XIII-a: Bârsa - Somoșcheș 6-0; Buteni - Cermei 2-2; Vârfurile - Lunca Teuzului 0-3 (f.j.);

Etapa următoare (sâmbătă, 4 mai 2002): Lunca Teuzului - Buteni, Cermei - Bârsa. Somoșcheș stă.

CLASAMENT

1. Lunca Teuz	13	12	0	1	48-18	36 (+18)
2. Buteni	13	9	1	3	35-31	28 (+7)
3. Cermei	13	8	1	4	43-18	25 (+7)
4. Bârsa	13	3	1	9	20-39	10 (-11)
5. Vârfurile	13	3	0	10	18-34	9 (-12)
6. Somoșcheș	13	2	1	10	17-51	7 (-11)

* Universitatea Sebiș și Explormin Hălmagiu au fost excluse din campionat

* Andezitul Vârfurile s-a retras din campionat

SC EXPERT SA Arad

societate profesională de lichidări, scoate la vânzare prin licitație publică cu strigare diferite bunuri aparținând debitoarei SC ESPARO FOREST SA Arad (fost IFET), aflată în procedura falimentului, dosar 2085/2000 Tribunalul Arad. Se vor vinde: betoniere, rezervoare cilindrice orizontale de diverse capacități, separatoare ciclon pentru rumeguș, mașini unelte și de uz general (strunguri, freze universale, mașini găurit, polizoare cu picior, mașina de rectificat arbori cotiți, mașini rectificat interior, standuri de centricubat, bancuri de lucru, aparate de sudură, electrocompresoare de aer, etc), instalații de pornire la rece precum și unele utilaje specifice prelucrării primare a lemnului (motoferăstraie HUSQVARNA descompletate, ferăstrău panglică, abricht, circulare multilamă, mașini de capsat lăzi, circulare cu masă fixă și mobilă descompletate, etc) precum și totalitatea pieselor de schimb, materialelor și obiectelor de inventar din magaziile sectoarelor de exploatare. Licitațiile vor avea loc în mai multe localități din județul Arad după cum urmează: **în 21.05.2002 ora 10.00** la sediul depozitului de bușteni Târnova; **în 21.05.2002 ora 12.00** la sediul fabricii de parchet din Bocsig; **în 21.05.2002 ora 14.00** la sediul sectorului din Sebiș; **în 22.05.2002 ora 10.00** la sediul atelierului din Radna (Lipova); **în 22.05.2002 ora 12.00** la sediul sectorului din Bârzava; **în 22.05.2002 ora 14.00** la sediul fabricii de cherestea din Săvârșin; **în 24.05.2002 ora 10.00** la sediul central al debitoarei ESPARO FOREST din Arad, str. Tribunul Dobra18-20. Listele cuprinzând bunurile oferite și prețurile de pornire se găsesc afișate la sediile ESPARO FOREST de mai sus. Pot participa la licitații orice persoane fizice sau juridice care până la ora licitației au depus o garanție de participare egală cu 10% din prețul de pornire al bunurilor licitate. Informații suplimentare se pot obține la telefoanele 092-666.740 (Dl. N. Gheranescu) și 094-565.723 (Dl. P. Goanță).

Administrația Finanțelor Publice Nădlac

În temeiul art. 55 și 65 din O. G. nr. 11/1996 privind executarea creanțelor bugetare, se vor vinde prin licitație publică bunurile debitorului S. C. Agroindustriala Nădlac S. A. după cum urmează:

■ **BUNURI IMOBILE**: I Pavilion cu 8 apartamente - 150.000.000 lei, paflion cu 12 apartamente - 329.200.000 lei, Pavilion cu 17 apartamente - 445.700.000 lei, situate lângă drumul european E68; Activul Ferma 4 compus din 8 grajduri și alte construcții anexe - 1.871.453.500 lei.

■ **BUNURI MOBILE**: Mașină de găurit MG 25 - 10.000.000 - 15.000.000, Banc de încercat și rodat motoare IRIM D2 - 10.000.000 lei, Ciocan pneumatic din anul 1987 C. F. A. 80 kg/cm. p. - 50.000.000 lei, Combină C14 pentru piese de schimb - 15.000.000 lei, Forjă - 10.000.000, Bazine de 33 t 4 buc. - 40.000.000, Presă de balotat - 2.200.000 - 3.000.000 lei. Echipament porumb E 281 - 5.000.000 lei, Strung SMA 560 - 60.000.000 lei și alte utilaje. Prețurile conțin TVA.

Licitația va avea loc la data de 10.05.2002, ora 10.00, în orașul Nădlac, la Secția Mecanică, Calea Aradului nr. 3.
Informații la telefon 474.627.

(236605)

LANȚUL-SANEX

S.C. INSTALAȚII PROMPT SERVICE S.R.L, CALEA TIMIȘORII NR. 39

ARADUL NOU

TEL. 057/287-340; 057/287-776; 092/807-903

VĂ OFERĂ ARTICOLE PENTRU: INSTALAȚII DE APĂ, GAZ, INSTALAȚII SANITARE, ELECTRICE, UZ CASNIC ȘI GOSPODĂRESC.

ORAR ZILNIC: 8 - 18 SÂMBĂTA: 8 - 13

PREȚURI MICI SERVIRE PROMPTĂ !

(2366072)

Cu ocazia sărbătorilor de Paști

magazinul ZIRIDAVA

vă așteaptă cu un

program special.

În perioada 1 - 4 mai 2002

magazinul va fi deschis între orele 9,00 - 20,00.

(9397965)

HANNA INSTRUMENTS

Societatea noastră face parte dintr-o companie internațională bine cunoscută pe piața aparatelor analitice de măsură și control, cu filiale de producție și vânzări în peste 30 de țări. Pentru Hanna Instruments Ungaria (Szeged)

angajăm

INGINERI ELECTRONIȘTI

Se cer:
- studii superioare în domeniul electronicii
- experiență în service sau producție electronică; constituie avantaj experiența în producție aparate analitce de măsură și control
- cunoștințe de limba engleză, limba maghiară
- domicilul în județul Arad, disponibilitate pentru deplasare zilnică în Ungaria (cheltuielile de transport vor fi suportate în întregime de companie)

Se oferă: salariu motivant

Persoanele interesate sunt rugate să trimită scrisoare de intenție și C. V. detaliat la fax 064-198 749

Vă rugăm să specificați situația stagiului militar.

(236625)

Praznicul Învierii

Mântuitorului nostru Iisus Hristos

ne oferă plăcutul prilej să adresăm tuturor credincioșilor - prieteni, cunoștințe, colaboratori, onoratei clientele, care sărbătoresc evenimentul în 5 mai 2002,

gânduri bune, urări de sănătate, fericire, prosperitate în toate și creștineasca urare Hristos a înviat!

Întregul colectiv al Biroului Notarial „MORARIU"

(2366218)

Banca Națională a României

- Sucursala Arad

COMUNICAT

Potrivit prevederilor art. 19 din Legea nr. 101/1998 privind Statutul Băncii Naționale a României, cu modificările și completările ulterioare,

Banca Națională a României va retrage din circulație, începând cu data de 1 mai 2002, bancnota cu valoarea nominală de 5.000 lei - emisiunea 1998.

După data de 30 iunie 2002 încetează puterea de circulație a acestei bancnote, nemaiputând fi utilizată ca mijloc legal de plată.

Retragerea din circulație bancnotei de 5.000 lei - emisiunea 1998 se va face astfel:

În perioada **1 mai-16 iunie 2002**, aceste bancnote **vor fi primite de la populație**, în mod obișnuit, de către toți agenții economici, precum și de către celelalte instituții. Acestea sunt obligate să primească bancnotele menționate, să nu le repună în circulație și să le depună zilnic la unitățile bancare unde au contul deschis, odată cu depunerile de numerar.

În intervalul **17-30 iunie 2002**, **bancnotele** aflate în perioada de retragere **vor fi primite de la populație, agenți economici și celelalte instituții, în plăți și pentru preschimbare, numai de către unitățile bancare.** Acestea nu le vor mai repune în circulație, urmând a le depune la Banca Națională a Românei.

Deoarece după data de 30 iunie 2002 încetează puterea circulatorie a bancnotelor cu valoarea nominală de 5.000 lei - emisiunea 1998, după această dată unitățile băncilor comerciale nu le vor mai primi de la populație, agenți economici și alte instituții și nu le vor mai preschimba.

În perioada 1 iulie-30 septembrie 2002, bancnotele de 5.000 lei - emisiunea 1998, care și-au pierdut puterea circulatorie, pot fi preschimbate numai la sucursalele Băncii Naționale a României.

(9397964)

Administrația Finanțelor Publice a Comunei Pecica

În temeiul art. 55 și 65 din O. G. nr. 11/1996 privind executarea creanțelor bugetare,
organizează LICITAȚIE PUBLICĂ pentru vânzarea unor bunuri mobile și respectiv imobile, ale următorilor debitori, astfel:

1. Societatea Agricolă „Șeitineana" Șeitin
Reluarea procedurii de licitație pentru sediu societate compus din 8 camere, 6 holuri, 2 arhive și 3 magazii, în suprafață totală de 1494 m. p.
Preț de strigare: 550.000.000 lei
Lictația va avea loc la sediul unității fiscale, în data de 10 mai 2002, orele 10,00.
Condiții de participare:
Ofertă scrisă și taxă de participare de 10% din prețul de strigare

2. Societatea Comercială Agroindustrială „Legumicola" Pecica
Reluarea procedurii de licitație pentru o clădire bloc - parte integrantă a Fermei Nr. 3 - compusă din 20 de camere, în suprafață totală de 1008 m. p.
Preț de strigare: 239.000.000 lei.
Licitația va avea loc la sediul unității fiscale, în data de 10 mai 2002, orele 11,00.
Condiții de participare:
Ofertă scrisă și taxă de participare de 10% din prețul de strigare.

3. Societatea Agricolă „16 Decembrie" Pecica
Organizarea procedurii de licitație pentru „Magazie cereale" compusă din 7 boxe, clădire cântar, pod bascul cu o capacitate de 30 to, platforma betonată.
Preț de strigare: 2.500.000.000 lei.
Licitația va avea loc la sediul unității fiscale, în data de 23 mai 2002, orele 10,00.
Condiții de participare:
Ofertă scrisă și taxă de participare de 10% din prețul de strigare.

4. Societatea Agricolă „Timpuri Noi" Pecica
Reluarea procedurii de licitație pentru magazie cereale compusă din magazie P+1, pdo bascul, 4 magazii, cabină cântar, 5 pătuluri, 2 magazii în construcție, locuință sălaș, platformă beton, în suprafață totală de 11.847 m. p.
Preț de strigare: 1.500.000.000 lei.
Licitația va avea loc la sediul unității fiscale, în data de 16 mai 2002, oreie 10,00.
Condiții de participare:
Ofertă scrisă și taxă de participare de 10% din prețul de strigare.

5. Societatea Comercială „Agromec" S. A. Pecica
Reluarea procedurii de licitație pentru activul denumit „Depozit carburanți", compus din 4 clădiri și 14 rezervoare de carburanți, împreună cu terenul aferent, în suprafață totală de 5504,18 m. p.
Preț de strigare: 1.287.814.741 lei.
Licitația va avea loc la sediul unității fiscale, în data de 16 mai 2002, orele 11,00.
Condiții de participare:
Ofertă scrisă și taxă de participare de 10% din prețul de strigare.

(2366217)

sc SINECO SRL
Loc. Horia Nr. 462

Societate specializată în repararea mijloacelor de transport auto

vă oferă **lucrări de reparații pentru:**

- **Autocamioane și remorci** (lucrări mecanice, caroserii, tinichigerie, vopsit)
- **Tractoare românești și străine**
- **Instalații electrice auto**
- **Recondiționări piese** (biele, chiuloase)
- **Prelucrări mecanice** (strung, freză)

Informații tel:092/249.486, 532.152, sau la sediul firmei.
(9397740)

PE ȘTRAND DIN MAI

UN ABONAMENT COSTĂ...

200.000 PENTRU ADULȚI...
75.000 PENTRU ANGAJAȚI...
...**100.000** PENTRU COPII, ELEVI, STUDENȚI ȘI MILITARI...
50.000 PENTRU POSESORII DE CĂSUȚĂ!!!
(C.A.)

GCA Abonamentele pot fi achiziționate de la Administrația Ștrandului zilnic până la orele 19:00.

Direcția Generală a Finanțelor Publice a județului Arad

organizează în data de 15.05.2002 orele 10,00,

concurs pentru ocuparea posturilor vacante.

Informații și bibliografia pt. posturile scoase la concurs pot fi obținute la sediul D.G.F.P. Arad, B-dul Revoluției nr. 79, la Serviciul Resurse Umane.
(c)

Consiliul de Administrație al
SC EDIL CONSTRUCȚII S.A.

convoacă Adunarea Generală Extraordinară a Acționarilor pentru data de 14.05.2002, orele 16,00, la sediul societății din Arad, str. Liviu Rebreanu nr. 98, cu următoarea ordine de zi:

1. **Modificarea Consiliului de Administrație**
2. **Divizarea SC EDIL CONSTRUCȚII S.A.**
3. **Diverse**

În cazul în care la prima convocare nu vor fi îndeplinite prevederile legale, Adunarea generală se va reprograma în același loc și la aceeași oră în data de 15.05.2002.

Mandatarea se va face conform legii, iar la ședință vor putea participa acționarii care au dobândit calitatea de acționar până la data de 15.04.2002.

Informații suplimentare la telefon 057/254404; 254800, între orele 8,00-15,00.
Președinte Consiliu de Administrație, Alexandru Bercea
(2366206)

producător
S.C.WINE PRINCESS S.R.L.
Cu ocazia sărbătorilor de Paşte oferim o gamă largă de vinuri roşii şi albe de calitate din **Podgoria Miniş,** direct de la producător.
Ne găsiți zilnic la pivnițele de la Păuliş (sub primăria Păuliş) între orele 8⁰⁰-18⁰⁰
Iar în zilele de 25-27 aprilie şi la Târgul de Paşte în faţa Teatrului de Stat Arad (C.A.)
mobil 094/520 645

ÎNCHIRIEZ HALE INDUSTRIALE
pentru producție sau depozitare
PE TREI AMPLASAMENTE (ADRESE)
(2365985)
Telefon: 092.253.173 sau 057/270.540

S.C. BAZA ATELIERE ȘI TRANSPORT SA ARAD
cu sediul în Arad, str. Poetului nr. 131/a
Angajează
cu probă de lucru următorul personal calificat:
- sudor electric
- lăcătuși mecanici construcții metalice

Condiții: vechime minimă 5 ani
Informații la telefoanele nr. 289.700 și 273.242 interior 117. (2366194)

MINISTERUL FINANȚELOR DIRECȚIA GENERALĂ A FINANȚELOR PUBLICE A JUDEȚULUI ARAD

PUBLICAȚIE DE VÂNZARE **ANUL 2002 LUNA MAI, ZIUA 24**

În conformitate cu prevederile art. 65 din Ordonanța Guvernului nr. 11/1996, aprobată prin Legea nr. 108/1996, se face cunoscut prin prezenta că în ziua de 24, luna mai, anul 2002, se vor vinde prin LICITAȚIE PUBLICĂ următoarele bunuri imobile și construcții speciale:

Denumire mijloace fixe	Prețul de pornire a licitației (fără T.V.A.)
1. Clădire administrativă	1.700.000.000
2. Clădire centrală termică și stație frig	700.000.000
3. Clădire linie de îmbuteliere ZEISS	1.730.000.000
4. Depozit produse finite	1.000.000.000
5. Clădire linie de îmbuteliat TEHNOFRIG	2.000.000.000
6. Clădire TRN	1.100.000.000
7. Vestiare și laborator	680.000.000
8. Depozit subteran	690.000.000
9. Hală producție alcool	3.250.000.000
10. Clădire birouri	800.000.000
11. Cabină poartă	35.000.000
12. Ateliere	260.000.000
13. Depozit distilărie	650.000.000
14. Corp administrativ	490.000.000
15. Rezervor incendiu	180.000.000
16. Împrejmuire	115.000.000
TOTAL ACTIV	**15.380.000.000**

situate în localitatea Arad, strada Calea Timișorii nr. 30, cuprinse în ectras C.F. nr. 3939, aparținând debitorului S.C. VINALCOOL S.A., cu sediul în Arad, Calea Timișorii nr. 30, cod fiscal AR 1678711.

Licitația se va desfășura la sediul debitorului S.C. VINALCOOL S.A. din Arad, Calea Timișorii nr. 30, cu începere de la ora 11,00.

În conformitate cu prevederile art. 66 alin. 3 din O.G. nr. 11/1996 bunurile imobile pot fi vândute la cel mai mare preț oferit.

Alte informații, precum și consultarea raportului de expertiză tehnică, se pot obține zilnic la sediul D.G.F.P. Arad, B-dul Revoluției nr. 79 - Serviciul de Administrare Contribuabili Mari, camera 11, orele 8,00-16,00, telefon 280633 int. 230.

Eventualele oferte, însoțite de dovada plății de 10% din prețul de pornire a licitației pentru fiecare mijloc licitat (în contul 5005 + codul fiscal al plătitorului, deschis la Trezoreria Municipiului Arad), reprezentând garanția de partricipare la licitație, urmând a fi depuse în scris la Registratura județului Arad, B-dul Revoluției nr. 79, până cel târziu la data desfășurării licitației.

Director general, Chiș Gavril
(2366204)

magazinul LA TORRE IMPEX
unic distribuitor în România meccanocar ITALIA
VINDE: (C.A.)
- șuruburi, buloane, elemente de îmbinare și fixare
- cabluri, mufe, bujii, lămpi, mături, perii, dulapuri metalice
- chei, truse profesionale, discuri abrazive, adezivi, produse chimice
- menghine, flexuri, mașini de găurit, ciocane pneumatice
- aparate de măsură, mașini de găurit
- aparate și accesorii pentru service auto și vulcanizare
- ustensile pentru lemn și metal.

luni-vineri 9⁰⁰-18⁰⁰ sâmbătă 9⁰⁰-13⁰⁰
str. PATRIA, nr. 14 (la fosta cantină TEBA)

Direcția Regională Vamală Interjudețeană Arad
scoate la concurs următoarele **posturi vacante:**
- **1 (un) post îngrijitor I (studii generale) la D.R.V.I. Arad;**
- **1 (un) post șofer III (studii generale) - la Biroul Vamal de Control și Vămuire la Frontiera Zona Liberă Curtici;**
- **1 (un) post șofer III (studii generale) la Biroul Vamal de Control și Vămuire la Frontiera Nădlac.**

Condițiile care trebuie îndeplinite de candidați, precum și documentele necesare pentru prezentarea la concurs sunt afișate la sediul Direcției Regionale Vamale Interjudețene Arad, Colonia UTA, nr. 10, tel. 243321.
Vă mulțumim pentru colaborare.
(9397963)

OFERTA PROMOȚIONALĂ! EURO-CASSA S.R.L.
ÎMPRUMUTURI
de la 10-40 milioane comision **14%** pe an
și de la 50-500 milioane comision **6%** pe an
pentru imobile, mașini etc.
ORAR 9,00-17,00, B-dul Decebal nr. 2-4, camera 211. Telefon: 284.390, 091.521.632 (S.C. PROIECT)
(9397908)

OFERTA SPECIALA ECOCHEM
ERBICIDE: Buctril, Merlin Mix, DMA 6, Icedin, Pantera, Gold Star, Prometrex, Alazine, Metriphar.
FUNGICIDE: Galben M,Topsin, Bravo, Folicur, Folpan, Merpan, Shavit, Vondozeb, Funguran, Goldazin etc.
INSECTICIDE: Decis, Diazol, Mospilan, Talstar etc.
BIOSTIMULATORI: Atonic, Cropmax etc.
Altele: ingrasaminte foliare, folie import Grecia. (C.A.)
CANTITATI mai mari ⇨ PRETURI NEGOCIABILE!
Str. Petru Rareș nr. 81 Tel./Fax 270.145

S.C. ADONISINODA S.R.L. NOU **plasă sudată ø4 - ø10 diferite dimensiuni**
Vă oferă o gamă largă de produse:
- Materiale de construcții (ciment, var, ipsos, BCA, cărămidă normală
- Oțel beton Ø 6, 8, 10 și striat P.C. Ø 12, 14, 16, 18
- Tv. Ng. deșeu, de 1", 1½", 2", 2½" (10.500 lei/kg.)
- Toată gama de țevi și profile
- Gresie și faianță, obiecte sanitare (diverse modele și culori)
- Instalații electrice, sanitare și gaz, accesorii
- Vopsele, Grunduri, diluanți
- Binale (uși, ferestre - toată gama)
- Țeavă izolată pentru gaz 1", 2", 3", 4"
- Etc.
- Țeavă deșeu 12700 lei

Pentru comenzi mari, transport gratuit la domiciliul clientului.
De asemenea EXECUTĂM lucrări de construcții civile și industriale, renovări, izolații, (tot felul), confecții metalice, etc.
VĂ AȘTEPTĂM ZILNIC ÎNTRE ORELE 8-17, SÂMBĂTA 8-12
STR. SCĂRIȘOAREI NR.78, TEL:057/275 823; TEL/FAX: 057/289 846 (C.A.)

MONEASA în luna Mai
5 zile - 495.000 lei îți poți permite!
cazare
hotel **Parc**** tel. 057 313.231
hotel **Moneasa**** tel 057 313.151
Informații la tel. 092.290.457.
(C.A.)

MATRIMONIALE

Agenție matrimonială caută domnișoare, doamne pentru căsătorie în Germania. Telefon 092.361.094. (12375)

Tânăr prezentabil, 185/34/85 caută doamnă-domnișoară vârsta maximă 35 ani, pentru relație serioasă. Telefon 214093. (12661)

VÂNZĂRI APARTAMENTE O CAMERA

Vând urgent garsonieră, 30 mp, et. III, Micălaca - Poștă, renovată total, 4.100 USD. Telefon 279718; 094.542.931. (12548)

Vând garsonieră confort III Vlaicu, bloc A10-1 A, parter, încălzire, apă caldă, gresie, faianță spaniolă, mochetat lux, proaspăt zugrăvit, imediat ocupabil, 3.200 USD negociabil. Telefon 091.896.873. (12478)

Vând urgent, la preț convenabil, un apartament cu o cameră, complet mobilat, cu îmbunătățiri (în Micălaca). Telefon 234862. (12547)

Vând apartament 1 (una) cameră + 30 mp teren pe str. T. Vladimirescu, Arad. Telefon 338288 după ora 17. (12034)

Vând garsonieră confort I, bloc 241, parter, apartament 6. Informații telefon 264640. (12550)

Vând apartament 1 cameră, Vlaicu, îmbunătățiri, 5.000 USD. Telefon 270856; 092.257.409. (12596)

VÂNZĂRI APARTAMENTE DOUĂ CAMERE

Vând apartament 2 camere, ultracentral, 75 mp, dependințe, balcon, zona Ziridava. Telefon 094 784 443. (12646)

Vând apartament 2 camere, Intim, gresiat, faianțat, parchetat, 83 mp, et. I. Telefon 094.552.086. (12012)

Vând apartament mobilat, 2 camere, et. II, Curtici, str. Clocșa nr. 3. Telefon 057-464418, 090 043 606. (12173)

Vând 2 camere, Grădiște, fără balcon, 7.800 USD. Telefon 237014. (12305)

Vând apartament 2 camere la casă, Aradul Nou, recent îmbunătățit, ocupabil imediat, 5.800 USD. Telefon 228853. (12470)

Vând apartament 2 camere, et. I, str. Poetului, 54 mp, parchetat. Telefon 288650; 095.611.081. (12511)

Vând apartament 2 camere Arad, Grădiște, str. Războieni, bloc R, scara A, etaj IV, ocupabil imediat. Telefon 276653; 094.773.120. (12231)

Vând apartament 2 camere, contorizat, Vlaicu + garaj autorizat. Telefon 094.507.226; 272818. (11039)

Vând apartament 2 camere, parter, în București, Calea Griviței, lângă Gara de Nord, ideal și pentru sediu firmă. Telefon 057-289956, orele 8-17. (12022)

Vând 2 camere, parter, zona 100, lângă FLORA, îmbunătățiri, preț negociabil 9.500 $. Telefon 259655. (12158)

Vând apartament 2 camere central, cu vedere spre stradă, etajul I și are sediu de firmă, 20.000 EURO. Telefon 094.471.922. (12495)

Vând apartament 2 camere, îmbunătățit, în Sebiș, str. Victoriei bl.D, et. I. Telefon 260392, între orele 17-19. (12574)

Vând 2 camere, 300 în față, îmbunătățiri, et. III, 11.600 USD. Telefon 253364; 096.231.477. (12596)

Vând apartament 2 camere, Micălaca, bl. 104, et. 4/4, garaj, aer condiționat. Telefon 279613, 094 623 670. (1855382)

Vând apartament 2 camere, et. I, decomandat. Alfa, negociabil. Telefon 092.569.885. (12606)

VÂNZĂRI APARTAMENTE TREI CAMERE

Vând apartament 3 camere, parter, în Alfa, cu multiple îmbunătățiri, preț negociabil. Telefon 277303, 094 169 278. (12124)

Vând (schimb cu casă în Arad, Vladimirescu), apartament 3 camere, ultracentral, str. Horia, etaj 4/4, acoperiș cu țiglă, bloc cărămidă, 2 pe nivel, vedere pe 2 părți, apartament contorizat, parchet, instalații sanitare noi, rolete, boxă 4x3 m; preț negociabil. Telefon 252066. (12191)

Vând apartament 3 camere, central. Informații telefon 094.556.461; 054.253.222. (12051)

Vând apartament 3 camere, central. Telefon 057/252715. (12555)

Vând 3 camere, ultracentral, et. I, îmbunătățiri, 14.000 USD. Telefon 270856; 096.231.477. (12596)

Vând apartament 3 camere, decomandat, perchetat, (ne)mobilat, et. I, Micălaca, preț negociabil. Telefon 092.569.885. (12606)

Vând apartament 3 camere, ultracentral, Legea 112. Telefon 283906. (12639)

Vând apartament 3 camere, bl. 563, sc. A, et. I, ap. 8, zona Micălaca-Orizont. Telefon 562505, seara. (12644)

Vând apartament 3 camere, cf. I, decomandat, et. 5/10, bl. X36. Telefon 057-241090. (1855380)

VÂNZĂRI APARTAMENTE PATRU CAMERE

Vând apartament 4 camere, îmbunătățiri, Micălaca, bloc 603, etaj 3/6, lângă Coraura. Telefon 219991; 094.618.448. (12459)

Vând apartament 4 camere, 105 mp, et. I, str. Stupilor. Telefon 241274. (1855378)

Vând apartament în casă (Praporgescu) 4 camere, 217 mp, et. I, 70.000 USD. exclus agenții imobiliare. Telefon 092.606.527. (12618)

Vând apartament 4 camere, parter, Micălaca, zona 100, preț 14.000 USD. Telefon 368641; 095.302.602. (12591)

Vând apartament 4 camere, et. 4/6, cu garaj, complet mobilat deosebit, termotecă, bl. 303, Faleza Sud, 28.000$. Telefon 266822 (12669)

VÂNZĂRI CASE

Vând casă, suprafața construită 260 mp, subsol, parter, mansardă, încălzire termotecă, curte 130 mp, central (sau schimb cu apartament 3 camere central + diferență), preț 25.000 $. Telefon 214416, 250890, 093.852.189. (12528)

Vând casă 4 camere, baie, grădină mare, gaz, toate condițiile, în Pârneava. Telefon 092.878.411. (10739)

Vând casă 4 camere, zona UTA, Câmpul Liniștii, încălzire proprie, 2 băi, garaj, grădină, vizavi Vama Arad, 14.800 $. Telefon 270856, 092.257.409. (11285)

Vând casă, comuna Covăsânț nr. 178. Telefon 090.450.416. (12286)

Vând (sau schimb cu apartament) casă în comuna Zăbrani, ideală pentru privatizare, preț negociabil. Telefon 092 714 033. (9398669)

Vând apartament la casă, 3 camere, Legea 112, toate facilitățile, str. M. Eminescu nr. 50. Telefon 210288; 094.522.034. (12447)

Vând casă, 4 camere, 500 mp, recent renovată, str. Kogălniceanu nr. 33. Telefon 210288; 094.522.034. (12447)

Vând casă Săvârșin, cu teren, ofertă deosebită. Telefon 090.069.907; 094.928.511. (12484)

Vând (schimb) casă cu 3 camere și tot confortul, ultracentral. Telefon 282146.

Vând în Arad-Gai, casă nouă cu etaj, pivniță, anexe, grădină, finisată 90%, 55.000 USD. Telefon 235289. (15524)

Vând casă în Vladimirescu, 4 camere, hol, 1.200 mp, str. V. Roaită nr. 30. Telefon 094 565 703 sau 094 531 867. (1855377)

Vând casă, Micălaca, suprafață 1.230 mp. Telefon 092.226.403; 092.620.267. (12552)

Vând casă localitatea Vărșand, str. Principală nr. 125, 3 camere, bucătărie, hambar, grădină. (12287)

Vând casă în Șiria, din cărămidă, zonă turistică, preț negociabil. Informații telefon 231536. (1855356)

Vând casă 3 camere, îmbunătățită, în Arad, str. Cocorilor nr. 14. Telefon 243212. (10736)

Vând apartament casă mare, Boul Roșu, convenabil. Telefon 283632, 092.464.674. (11888)

Vând 2 case pe un singur teren, cu multe anexe, grădină mare, pomi, vie, în Sânpaul, nr. 225, la intrare, 6 km de Arad, 13.000 $ negociabil. Telefon 416355. (11244)

Vând casă, str. A. Șaguna 230, 27.000 USD. Telefon 282793; 094.623.459. (11950)

Vând sau schimb casă Șiria cu Arad. Telefon 278767. (12560)

Vând casă 4 camere, bucătărie, spais, baie, canal, apă, grădină, curte cu dependințe. Telefon 272872, 531699. (12559)

Vând casă 3 camere. Telefon 272428. (12554)

Vând casă de vacanță, grădină, piscină etc, în Cuvin. Telefon 256379, 461504. (12485)

Vând casă cu teren 862 mp, str. Ghe. Doja nr. 236. Telefon 416373, orele 8-20. (12565)

Vând casă în Felnac nr. 106, trei camere, bucătărie, hol, apă rețera, grădină, necesită reparații, 2700 $. telefon 090.589.330.

Vând casă cu 3 nivele, Grădiște. Telefon 234257. (11247)

Vând apartament 4 camere, parter, Micălaca, zona 100, preț 14.000 USD. Telefon 368641; 095.302.602. (12591)

Vând casă, Legea 112, 4 camere, dependințe, complet renovată, gresie, faianță, complet mobilată, încălzire proprie, grădină și gospodărie completă, 16.000 USD, negociabil. Telefon 288098; 092.714.055. (12584)

Vând casă proprietate personală 5 camere + bucătărie + spais, curte mare, zona Boul Roșu, preț 25.000 $, negociabil. Telefon 091.019.699. (12608)

Vând 2 case în Secusigiu. Familia Ardelean, telefon 197. (12622)

Vând vilă în roșu, central, Grădiște, arhitectură deosebită, pretabil și motel, grădiniță, etc. Telefon 093 555 660. (12666)

VÂNZĂRI SPAȚII

Vând spațiu firmă 120 mp, central. Telefon 094.534.684. (12040)

Vând spațiu birouri 105 mp, parter, ultracentral, amenajat. Telefon 095.439.024. (11141)

Vând spațiu ultracentral, 52 mp, ideal magazin sau birouri. Telefon 092.241.520. (12252)

Vând gheretă, central, toate facilitățile, curent trifazic, WC, apă curentă, fără concurență în apropeiere, 3.800 USD. Telefon 283153; 258364; 262492. (11251)

Vând două hale producție (depozit) + 2 camere locuibile, 9.500 USD. Telefon 278522. (10727)

Vând casă cu etaj 5 camere, la parter magazin alimentar, toate mijloacele fixe noi, curent trifazic, gaz, încălzire centrală, magazinul climatizat, vad foarte bun, plus anexă 3 camere și debara, în curte spălătorie auto cu tot cu aparate, preț 85.000 $, accept și rate. Telefon 092.571.335. (10942)

Vindem spațiu comercial, preț convenabil. Telefon 280442; 093.643.984. (11167)

Vând gheretă metalică, frigider, congelator, mașină cusut. Telefon 057-368923; 093.002.538. (12602)

Vând spațiu comercial, Piața Miorița. Telefon 094.880.254. (12635)

Vând spațiu pentru birouri pe Bd. V. Milea. Telefon 285203, 096 467 246. (12656)

VÂNZĂRI TERENURI

Vând teren intravilan, 5.000 mp, Aradul-Nou, apă, gaz, agent termic, curent. Telefon 092.355.963. (11980)

Vând 2,7 ha ideal investiții, centură-Sere, utilități, posibilități extindere sau parcelare, 5 Euro/mp. Telefon 095.365.755, 235171. (12102)

Vând teren intravilan, 4000 mp, Grădiște, str. Negruzzi. Telefon 093.739.590. (12251)

Vând terenuri construcții, cu suprafața de 500, 1.000 sau 1.500 mp, utilități: apă, canalizare, gaz, în Aradul Nou (Tabacovici), preț 10 USD/mp. Telefon 056/286744; 092.690.350. (11896)

Vând teren intravilan, zona centură - 6 Vânători. Telefon 094.615.247. (12471)

Vând grădină Gai, 1450 mp. Telefon 057/252715. (12555)

VÂNZĂRI AUTO

Vând Opel Calibra 2.000 cmc, înmatriculat, an 1994, multiple dotări, stare excepțională. Telefon 094.606.564. (12238)

Vând SEMIREMORCI BASCULANTE și CU PRELATĂ, noi, leasing. Telefon 092 294 646. (f.2366148)

Vând camion Mercedes 1619, 8,2 tone util, izotermă frigorifică, trapă, 4500 $. Telefon 092.537.335. (12318)

Vând Audi 100, pentru piese schimb și talon. Telefon 273326. (12343)

SOCIETATE COMERCIALĂ vinde cap tractor VOLVO F12, an de fabricație 1991 și semiremorcă frigorifică 20t/FRUEHAUF, an fabricație 1992, stare bună cu reviziile la zi executate la reprezentanță. Se asigură de către vânzător șase luni/săptămânal curse pe relația ARAD-BRAȘOV-BUCUREȘTI, ARAD-TIMIȘOARA-CRAIOVA-BUCUREȘTI. Informații la telefon 057-250880, 094 573 820. (12355)

Vând VW PASSAT, 1998, benzină, 1,8 T, 4 uși, bleumarin, full options + ANVELOPE IARNĂ NOI, preț 10.800 USD, fix. Telefon 092.588.642. (1855365)

Vând Microbus TV 8+1, motor defect. Telefon 276488. (12430)

Vând Opel Astra Caravan, an 1992, motor 1,6 benzină și Opel Astra, an 1993, motor 1,6 benzină, recent înmatriculate. Telefon 094.855.473. (12425)

Vând anvelope LKW (camion), second-hand, sau reșapate. Ofer garanție. Telefon 278790; 098.234.156. (12478)

Vând talon Renault 18, din 1979. Telefon 090.788.450. (12486)

Vând Opel Vectra, an 1992, preț acceptabil. Telefon 092.542.004. (11902)

Vând semiremorcă șasiu RM2 și SUP 15. Telefon 328022, 091.804.877. (12274)

Vindem PIESE ARO, prețuri avantajoase, str. Bogdan Voievod nr. 34, lângă Fabrica nouă de zahăr, zilnic, orele 8-20. Telefon 274297. (12025)

Vând Dacia 1310, an 1991, CIV, 600 $. Telefon 095.880.830. (12419)

Vând Dacia 1300, numere noi, an 1978, 350 $. Telefon 095.880.830. (12419)

Vând Audi butoiaș, Renault 18 și Alfa 164 pentru piese de schimb; vând W Jetta și Ford Escort 1,6 Diesel, înmatriculate. Telefon 092.967.222. (12520)

Vând, dezmembrez JEEP NISSAN TERRANO I, WRANGLER. Telefon 092.556.562. (12541)

Vând piese Opel Ascona și caroserie. Telefon 092.414.414. (12322)

Vând Opel Vectra TD 1700 cmc, an fabricație 1993. Telefon 276578. (12011)

Vând Saviem 7 tone. Telefon 057 - 270986. (12262)

Vând Opel Vectra 1,7 TD, an 1996 și Honda Accord, an 1990, înmatriculate. Telefon 092.249.495. (10854)

NOU! Vând în LEASING AUTOTURISME și AUTOUTILITARE, an 2001, peste 30 de modele, fabricație europeană. Adresa: ARAD, str. D. I. Rațiu nr. 13, telefon 095.106.363; www.arautoleasing.ro. (10000)

Vând Dacia 1307 Ri4WD (4x4) nouă. Telefon 511662. (1154558)

Vând cauciucuri microbus noi 225-70-15 C. Telefon 279582. (9806)

Vând Audi A4/1996, impecabil, 9.500 USD. Telefon 282793; 094.623.459. (11950)

Vând Dacia 1992. Telefon 258085. (12561)

Vând pompă injecție Volkswagen 1600-1900 cmc și stopuri Golf 4. Telefon 272872; 531699. (12559)

Vând Opel Ascona Diesel, stare foarte bună, preț 1950 $. Telefon 091.333.251. (Ag.Sebiș)

Vând SRD cu motor Saviem, basculantă, stare bună. Telefon 092.441.742. (12605)

Vând remorcă auto, tip Lugoj, înmatriculată. Telefon 283473.

Vând dezmembrez Mercedes 190 benzină, numere Italia valabile; VW Transpoerter II, numere Germania, complete, în stare bună de funcționare. Telefon 094.786.964. (12610)

Vând Dacia 1300, an 1977, în stare bună de funcționare, 17 milioane lei, negociabil. Telefon 094.786.964. (12610)

Vând camionetă Ford Tranzit, fabricație 1981, 1,5 tone Diesel, preț 2500 $. Telefon 090.671.729. (12614)

Vând autoizotermă Toyota Hiace 1,5 tone. Telefon 094.880.254. (12635)

Vând autofrigorifică Dacia 1304 papuc. Telefon 094.880.254. (12635)

Vând Dacia 1410, an 1997 cu 5 trepte, preț 1750 $, negociabil. Telefon 090.217.908. (12625)

Vând Dacia 1310, 1988, Clv, numere noi, kombi, stare foarte bună, 940 $. Telefon 093,045.296. (12636)

Vând ARO 244, motor Brașov, 1990. Informații sat Nadăș nr. 546, familia Stan (Pițu). (12645)

Vând combină Forshrit, în stare bună de funcționare. Informații comuna Cermei telefon 328188. (5336833)

Vând Opel Vectra an 92, 1,6i și Renault 18 1,6, an 82, stare bună, preț negociabil. Telefon 057-411186, 095 988 450. (12657)

Vând Dacia, an 1985, 750$. Telefon 219444, 090 096 800. (1855381)

Vând Mercedes Cobra 200 D, aspect și stare tehnică excelentă (spoilere), preț 2.800 USD sau schimb cu Dacia + diferență. Telefon 092.339.346. (12668)

VÂNZĂRI ELECTRO

Vând mașină spălat automată, televizor color, cuptor microunde, video recorder, garanție. Telefon 214786. (9695)

Vând aparat pentru bronzat „Kettler" cu neoane, noi, preț 300 Euro. Telefon 092.292.611.

Vând televizoare color, combine frigorifice, frigidere, mașini de spălat, toate sub prețul pieței, garanție 6-12 luni. Telefon 233511; 091.076.611. (12456)

Vând congelator cu sertare, frigider, combină frigorifică, deosebite, fabricație germană. Telefon 275277. (12507)

Vând mașină spălat automată, fabricație 2000 Germania, TV color, video, combină muzicală Sony. Telefon 275277. (12507)

Vând CASE MARCAT FISCALE, CÂNTARE și PLATFORME ELECTRONICE, NUMĂRĂTOARE de BANI. Telefon 282829; 272727. (f.2365911)

Vând CASE MARCAT FISCALE, CÂNTARE ELECTRONICE și CONSUMABILE. Telefon 281188; 211211. (c.96)

Vânzări în rate avantajoase, 4% dobândă, obiecte noi și second-hand: TV COLOR, MAȘINI de SPĂLAT AUTOMATE, CONGELATOARE, FRIGIDERE, LĂZI, COMBINE FRIGORIFICE, VIDEO, CD PLAYERE, MOBILĂ la comandă. Telefon Arad 259339, 094 706 321, Lipova 563027, 563145, 094 796 542. (9378)

Vând VITRINĂ FRIGORIFICĂ verticală și orizontală, fabricație germană, garanție un an. Telefon 094 796 542. (9378)

Vând foarte avantajos: TV COLOR, MAȘINI de SPĂLAT AUTOMATE, FRIGIDERE, LĂZI, CONGELATOARE, COMBINE FRIGORIFICE, ASPIRATOARE, VIDEO. Telefon 259339, 094 706 321. (9378)

Vând, în rate: TV COLOR, MAȘINI de SPĂLAT AUTOMATE, CONGELATOARE, FRIGIDERE, LĂZI, COMBINE FRIGORIFICE, VIDEO, CD PLAYER, CAMERE LUAT VEDERI. Telefon 563145, 090 682 183, Lipova 563027. (9378)

Vând TV color moderne, la cele mai mici prețuri, garanție 6 luni. Telefon 057 - 287404. (12149)

Vând mașini spălat automate cu garanție; televizoare color diferite modele. Telefon 251392. (12498)

Vând televizoare color diferite diagonale; cu telecomandă. Telefon 338090, Arad. (12497)

Vând CELERON nou, 466 MHz, HD 20 GB 64 RAM, CD ROM, sunet, boxe, monitor 15 SVGA, tastatură, mouse, 340$. Telefon 280260. (12442)

Vindem PENTIUM 1, 133 MHz, 32 RAM, HD 12, monitor, tastatură, mouse, 100 $. Telefon 280260. (12442)

Vindem PENTIUM 2, 233 MHz, MMX, HD 3,2, 32 RAM, CD ROM, sunet, monitor, tastatură, mouse, 200 $. Telefon 280260. (12442)

Vindem diferite modele de BOXE pentru computer. Telefon 280260. (12442)

Vând instalații satelit complete, sisteme supraveghere video, telecomenzi. Telefon 284900. (10559)

Vindem Pentium I, 133 MHz, monitor 15" la numai 3.550.000 lei. Telefon 275420. (12107)

Vindem Pentium Pro 200 MHz, HDD 1,6 Gb, 32 RAM, CD-ROM, monitor 15", la numai 5.300.000 lei. Telefon 275420. (12107)

Vindem Pentium II, 350 MHz, HDD 6 Gb, RAM 64, monitor 15", la numai 7.738.000 lei. Telefon 275420. (12107)

(Continuare în pagina 21)

ABONEAZĂ-TE LA ADEVĂRUL

Pentru luna mai, prețul abonamentului este de 60.000 lei

PENTRU ABONAȚI, ZIARUL COSTĂ DOAR 2400 LEI

Se pot face abonamente și pe trei luni, șase luni și un an, abonații nefiind afectați de majorările de preț ulterioare.

Cititorii care doresc să se aboneze la cotidianul „Adevărul" și întâmpină dificultăți în contractarea abonamentelor sunt rugați să sune zilnic, între orele 8-16, la Oficiul Județean de Poștă Arad (tel. 230.850) sau la redacția ziarului nostru (tel. 281.797).

(Urmare din pagina 20)

Vând Laptop IBM Thinkpad 390x, PII 400, LCD 14, 128 MB RAM, HDD 6,5G, CD ROM modem, geantă originală, 550$. Telefon 092 555 106. (12367)

Vând TV color, între 1.000.000 - 3.700.000 lei, frigidere, congelatoare, combine și lăzi frigorifice, între 2.000.000 - 4.350.000 lei, mașini automate, între 3.000.000 - 3.700.000 lei. Telefon 274600, orele 9-19. (12546)

Vând mașină spălat vase. Telefon 092.414.414. (12322)

Vindem: VITRINE frigorifice, CAMERE frigorifice, AGREGATE frigorifice, DULAPURI frigorifice, CONDENSATOARE, VAPORIZATOARE; panouri frigorifice - termoizolante; garanție. Telefon 281384, orele 8-18. (9379)

Vând frigidere, congelatoare, ladă frig, vitrină frig, mașină spălat automată, garanție 1 an. Telefon 210613. (12586)

Vând Pentium 1, 166 monitor supervegea CD-ROM, 4.500.000 lei. Telefon 252860. (12597)

Vând monitoare 14" și 17" modele 1997-2000, preț avantajos. Telefon 093.644.966; 252453. (12623)

VÂNZĂRI DIVERSE

Vând PLASĂ GARD zincată - 22.000 lei/kg, toate dimensiunile; COTURI și BURLANE FUM - 25.000 lei/ buc; CUIE - 17.500 lei/ kg; PLASĂ RABITZ - 40.000 lei/ kg; SÂRMĂ NEAGRĂ - 17.500 lei/ kg; SÂRMĂ ZINCATĂ și ELECTROZI SUDURĂ, str. Vrabiei nr. 4. Telefon 289997, 094.289.997.

Vând erbicide, toate tipurile și foliare. Telefon 253973; 093.727.470. (12611)

Vând porci grași. Telefon 282251. (12469)

Vând nisip și balast, la domiciliul clientului. Telefon 095.203.488; 284050. (9778)

Vând BOLȚARI TERMOIZOLANȚI, omologați, calitatea I-a din ZGURĂ, CĂRĂMIDĂ sau BETON, 14 modele, BORDURI. Telefon 095.634.885; 092.621.600. (9783)

Vând, din dezmembrări, sere țeavă și sticlă. Telefon 094.649.637, 091.288.627. (10695)

Vând ȚIGLĂ - 30 ani garanție, 142.500 lei/mp; TERACOTE manuale - 2.800.000 lei/bucata; diferite MATERIALE CONSTRUCȚII cu transport gratuit; MOBILĂ PAL import: sufragerii, dormitoare, bucătării. Telefon 289740; 093.089.653. (11122)

Vând microcentrale pentru scară bloc, termoteci, cazane cu lemne, calorifere, detector gaz, toate noi, 36 rate. Telefon 090.848.239. (11117)

Vând presă manuală de imprimat tricouri, inclusiv 500 bucăți imprimeuri. Telefon 240368. (12103)

Vând rolete plastic import, 270.000 lei/ mp, rolete lemn tei 450.000 lei/ mp, obloane mobile din lemn, 850.000 lei/ mp, jaluzele verticale și orizontale. Telefon 092 282 380, 056-471939. (12189)

Vând porumb floricele-popcorn. Telefon 057-247848. (1855352)

Vând colțare, canapele. Telefon 286069; 094.604.016. (12279)

Vând mobilă tip „Nadia", compusă din patru corpuri și masă cu scaune, preț 6 milioane. Telefon 094.507.236. (1855360)

Vând utilaje necesare confecționării de ornamente sicrie din carton presat și vopsit, atelierul funcționează în prezent. Telefon 093.677.666. (1855360)

Vând termoteka Ariston turbo, 24 KW. Telefon 254411, 093 218 418. (12401)

Vând birouri și mese TV, diferite modele, prețuri mici. Telefon 092.251.555. (12389)

Vând BETON, MORTAR, ȘAPĂ. Telefon 093.273.746; 094.855.838. (12346)

Vând făină import BL 55 la saci de 50 kg. Telefon 514749. (12492)

Vând EUROBOLȚARI TERMOIZOLANȚI, cu certificat calitate, 300x250x200, 8.200 lei/ buc.; 1 MC - 550.000 lei, 1 boltar - 7,6 cărămizi. Telefon 281491, 092.381.750. (12424)

PUI DE ȘIRIA! Vindem populației în limita stocului, la ferma PRODAGRO CETATE, din Șiria, joi, 2 mai, vineri 3 mai, sâmbătă 4 mai 2002, PUI VII DE CARNE de cca 650 g și PUI DE O ZI. Informații la 094.577.826. Asigurăm permanent CONCENTRATE de cea mai bună calitate. (12522)

Ofertă specială! Vând utilaje de vulcanizare și spălătorie, aspiratoare industriale și compresoare. Telefon 256829 și 092.262.159. (12515)

Vând pui de carne, 700 gr, începând de miercuri, 1 mai 2002. Telefon 251079, 234678, 090.040.223. (12543)

Vând ladă frigorifică, mașini spălat, frigider, aragaz, biciclete. Telefon 279582. (11994)

Vând mijloace fixe (2 autobasculante), var pastă, mozaic și praf marmoră, marmoră pentru monumente funerare. Telefon 244803. (9355)

Vând BOLȚARI TERMOIZOLANȚI, DIFERITE DIMENSIUNI, FOARTE IEFTIN. Telefon 094.507.339; 275551. (10789)

Vând injectoare gaz. Telefon 092.414.414. (12322)

Vând scânduri palănci și grinzi brad, prețuri excelente. Telefon 092.249.495. (10854)

Vând țuică prune 52° 3 ani, 50.000 lei/litru, țuică pere 7 ani, 70.000 lei/litru. Telefon 338216. (10900)

Vând porci 100-120 kg și scrofiță prăsilă. Telefon 381546. (10798)

Vând la preț avantajos combine CLAAS, NEW HOOLAND, INTERNATIONAL, tractoare JOHN DEER, INTERNATIONAL, cositori rotative, pluguri reversibile cu 1-4 brazde, prese balotat, combine pentru recoltat știuleți, batoză porumb, cositori pentru gazon, drujbe. Telefon 094.505.494. (11974)

Vând COLȚARE, CANAPELE, FOTOLII, FOARTE CONVENABIL. Telefon 094 507 339, 275551. (10789)

Vând iapă (6 ani), un mânz (3 ani), rasă murană. Telefon 057-278522. (10727)

Vând vițea 8 săptămâni, Horia nr. 32. (12572)

Vând aparate sudură electrice și CO2 noi, Hobby și profesionale. Telefon 251247; 094.646.928. (11894)

Vând banco-bar + vitrină patiserie inox-marmură, vitrină frig 3 ml, mașină înghețată laborator Italia, aparat sucuri Granite, cuptor cald patiserie, dulap frigorific, lăzi congelatoare Italia, mobilier rustic restaurant. Telefon 057-271879. (12353)

Vând abricht cu grosime, lățimea 50 cm și banzic, preț negociabil. Telefon 216272. (12562)

Vând vacă cu lapte, 15 milioane, preț negociabil, Telefon 532026. (12573)

Vând vacă Bălțată Românească, cu lapte. Telefon 279756. (12577)

Vând motostivuitor Rak 4 Stalova Wola 1,6 tone, RK total motor în rodaj piese schimb. Informații telefon 094.577.829. (9398666)

Vând remorcă tractor, presă balotat Class, teren centură. Telefon 262486. (12603)

Vând trei vaci cu lapte. Telefon 057-286686; 094.660.075. (12607)

Vând motor Fiat Regata Diesel 1714 cmc, complet; vând una termotekă nouă 15 KW numai pentru încălzire, 8.000.000 lei, negociabil. Telefon 094.786.964. (12610)

Vând 25 stupi buni albine cu ladă și fără ladă. Telefon 234633, Arad. (12613)

TITO ȘIRIA, vindem PUI de CARNE de o zi. Telefon 090.671.729. (12614)

Vând masă de birou și bucătărie, dormeză, dulap, scaun, sobă-aragaz, butelie, frigider, cameră combinată, negociabil. Telefon 256007. (12628)

Vând colțar nou și mobilă vechem preț convenabil. Telefon 212085. (12653)

Vând circular tăiat lemne, trifazic și pompă zugrav cupru. Telefon 462568. (12665)

Cumpăr talon sau autoturism avariat Alfa Romeo 155, an 1990-1996. Telefon 094.606.564. (12238)

Cumpăr W Transporter II, 80-86, benzină 1600-2000 cmc, înmatriculat persoană fizică, CIV, sau număr vechi 8+1, locuri. Telefon 094.823.104. (12617)

Cumpăr Dacii cu CIV numere noi, caroserii ruginite, probleme de motor, ofer între 5-12 milioane. Telefon 093.045.296. (12636)

CUMPĂRĂRI ELECTRO

Cumpăr frigidere 600.000 - 700.000 lei, congelatoare, combine frigorifice 1.000.000 lei. Telefon 254461. (12536)

CUMPĂRĂRI DIVERSE

Cumpăr betoneră. Telefon 234216; 090.696.157. (12549)

Cumpăr porumb boabe și grâu, cantități mari, plata pe loc. Telefon 057 - 259593. (12214)

Publicitatea noastră, mai aproape de dumneavoastră

ÎN ZONA UTA - AGENȚIE DE PUBLICITATE „ADEVĂRUL"

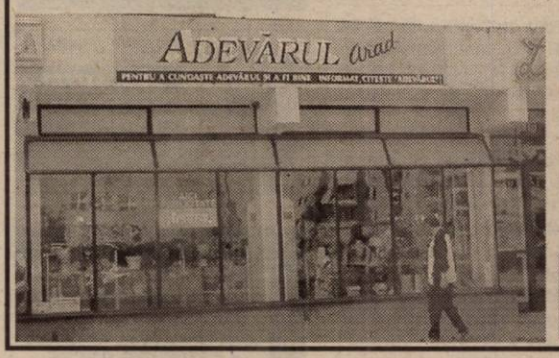

În dorința de a apropia mai mult serviciile de mică și mare publicitate de dvs., ziarul „Adevărul" a deschis o agenție de publicitate în incinta magazinului AMET - CRISTALUL din Piața UTA.

Program: luni-vineri, între orele 9,00-16,00

„Adevărul" - publicitate eficientă la tarife avantajoase

Vând frigider Artic 240 lt, aspirator de spălat covoare, hotă nouă. Telefon 256507; 095.607.219. (12578)

Vând două juninci 300-350 kg. Informații telefon 279239. (12579)

Vând NISIP și BALAST, la domiciliul clientului. Telefon 261946; 259556. (12582)

Vând PARCHET FAG, parchet laminat, la cele mai mici prețuri. Telefon 235271; 094.555.338. (11220)

Vând porc gras. Telefon 276038. (12587)

Vând portbagaj din plastic. Telefon 057-259461. (12588)

Vând Glorie C.14, un banzic și un strung. Familia Luca, nr. 539, Agrișul Mare. (9646956)

Vindem populației PUI DE CARNE de 750 gr, joi 2 mai și de 900 gr. sâmbătă 4 mai, la FERMA AGRIPROD din NĂDLAC (fost CAP VICTORIA). Telefon 095.588.453 sau 057/473053. (9397679)

Vând frigider Artic 240 lt. boiler 80 lt. butoaie plastic 80 lt, baloane sticlă 50 lt, covor 3/4. Telefon 281160. (12593)

Vând șnek cereale 6 metri, știraf basculant pentru tractor, compresor. Telefon 095.632.766. (12601)

Vând 4 vaci cu lapte și 3 iepe prăsilă. Telefon 095.632.766. (12601)

Vând doi porci de 130 kg. Informații telefon 535162. (12604)

Vând flexuri germane, noi, 800W, 850.000 lei/ buc și role noi profesionale, made în Italy nr. 37-45 75E. Telefon 092 583 724, 381301. (12668)

Vând vacă gestantă de 7 luni. Informații telefon 368448. (12640)

Vând mobilă veche sufragerie, executată pentru export, stare excelentă, preț la vedere. Telefon 247384. (12650)

Vând termostate pentru incubatoare mari și mici, precizie germană. Telefon 284645. (12664)

Vând canapea extensibilă, colțar, pat dormitor o persoană, dulap dormitor, 2 garnituri mobilă bucătărie, 2 candelabre, mașină de scris, măsuță televizor albă, aparat de cafea „Saeco". Telefon 287009. (1855383)

CUMPĂRĂRI TERENURI, IMOBILIARE

Cumpăr 2-3 camere Vlaicu, UTA, etaj inferior; convenabil. Telefon 092.555.506. (12477)

Cumpăr garsonieră, confort I, zona Micălaca, ofer 3.000 USD. Telefon 057-314068; 095.201.929. (12512)

Cumpăr apartament 2 camere, central, et. I-II, confort I. Telefon 092.606.527. (12618)

CUMPĂRĂRI AUTO

Cumpăr Trabant înmatriculat cu motor VW. Telefon 094.606.564. (12238)

Cumpăr porumb boabe și știuleți grâu, orz, ovăz, plata pe loc. Telefon 094 784 568, fax 274833. (11174)

Cumpăr sămânță floarea soarelui. Telefon 093 640 587. (12418)

CUMPĂR PORUMB, cantități nelimitate (minim 50.000 kg). Telefon 090 193 028, 094 646 028. (12157)

Cumpăr porumb și grâu. Telefon 091 309 407. (1855371)

Cumpăr porumb boabe, cantități mari, preț avantajos. Telefon 095.645.166. (9460)

Cumpăr pene și coarne de cerb. Telefon 210480, orele 17-22. (12632)

Cumpăr grâu furajer, ofer 2300 lei/kg, plata pe loc. Telefon 531570. (12633)

CERERI ȘI OFERTE DE SERVICII

Angajăm urgent KETISTE, 2 TRIPLOKISTE. Telefon 218728. (12483)

Societate italiană angajează MUNCITORI CALIFICAȚI în confecționat FEȚE ÎNCĂLȚĂMINTE, pe următoarele posturi: MAȘINISTE, CROITORI PIELE, SUBȚIAT PIELE, manual. Telefon 284011. (11907)

Angajăm PATISERĂ-PATISER. Informații la telefon 096.413.002. (12576)

SOCIETATE COMERCIALĂ cu sediul în Arad, str. Steagului nr. 110, angajează PERSOANĂ TÂNĂRĂ, dinamică, disponibilă pentru program prelungit pentru servicii de CONTABILITATE PRIMARĂ și SECRETARIAT. Cerințe: limba ITALIANĂ, operare PC, cunoștințe contabilitate. De preferință din ARADUL NOU, SÎNICOLAUL MIC sau împrejurimi. Telefon 206211. (12518)

Angajez ASISTENTĂ, jumătate normă. C.M.I. Dr. MOJIC VALENTIN, Cintei. Telefon 373197. (12564)

Angajez DEPANATOR frigidere; TÂMPLARI profesio-niști; INGINER mobilă (designer); PROIECTANT pe calculator. Lipova, telefon 094.796.542. (12566)

HOTEL PRESIDENT angajează: RECEPȚIONERE tinere, vârsta maximă 24 ani, cunoscătoare limbi străine; TINERI-TINERE pentru alimentație publică BUCĂTARI, AJUTORI OSPĂTARI, FEMEI SERVICIU. Informații la sediul Hotel „President", str. Calea Timișorii nr. 164, CONDIȚII AVANTAJOASE DE LUCRU. (12580)

FIRMĂ ÎNCĂLȚĂMINTE angajează personal pentru manual, calificat; MAȘINISTE, mașină cusut; MAȘINISTE mașină subțiat; ȘTANȚATORI piele. Telefon 259674. (12581)

SC RODAS CONSTRUCT angajează necalificați; 4 ZIDARI. Telefon 095.581.991; 278022. (12590)

Angajăm TINERI care știu să prepare covrigi. Informații Brutăria LIA din Complex Podgoria. (12592)

Angajez BUCĂTAR calificat; VÂNZĂTOR alimentație publică. Salar atractiv. Telefon 092.356.215. (12595)

Fabrică încălțăminte organizează zilnic concurs pentru MAȘINIȘTI, subțiat, îndoit. Telefon 272972. (12612)

Angajez TÂNĂRĂ, cunoștințe contabilitate primară, posesoare permis conducere, aptitudini lucru calculator. Telefon 094.825.560; 252889. (12620)

Angajez COSMETICIANĂ. Informații telefon 272313, între orele 9-20. (12626)

Angajăm VÂNZĂTOARE pentruștrand. Informații Terasa PIZZA PARTY. (12638)

Angajăm 20 FEMEI pentru operator-electro, vârsta limită 35 ani. Interviul miercuri, 8 mai, ora 9, Hala C, Complex Rusco. Telefon 216739. (12637)

Angajez FEMEIE pentru îngrijire bolnavă 79 ani, paralizată. Telefon 092 344 823 (12658)

Angajăm BARMANI(E), OSPĂTARI(E) și VÂNZĂTOARE, profil alimentar. Telefon 289905; 093.662.578. (12670)

(Continuare în pagina 22)

➨ (Urmare din pagina 21)

FIRMĂ ÎNCĂLȚĂMINTE angajează: TEHNOLOG încălțăminte, ȘEF CROIT, ȘTANȚĂTORI, MAGAZIONER în domeniu, OPERATOR-PROGRAMATOR COMPUTER. Telefon 253583. (12659)

Caut FEMEIE pentru ÎNGRIJIT CASĂ și COPII, fără obligații, vârsta 40-50 ani maxim, sănătoasă, studii medii, disponibilă pentru un program prelungit și călătorii. Telefon 253583. (12659)

PRESTĂRI SERVICII

Execut: CONSTRUCȚII DIVERSE, FINISAJE, APARTAMENTE la CHEIE, ZUGRĂVELI, FAȚADE, IZOLAȚII CONTRA IGRASIEI, ACOPERIȘURI, IZOLAȚII ACOPERIȘ. Telefon 272695; 095.685.685. (12545)

SILDOR PROD, reparații - vânzări: FRIGORIFICE. Vânzare - montaj: AER CONDIȚIONAT. Telefon 270622. (c.)

WES, vânzări, montaj, reparații FRIGORIFICE, CLIMATIZĂRI LOCUINȚE, AUTOTURISME. Telefon 284857; 092.556.562. (12540)

PLUVITEC vinde material import HIDROIZOLAȚIE, șindrile, ACOPERIȘURI, policarbonat pentru luminatoare, terase, sere. ASIGURĂ MANOPERA. Telefon 092.198.040. (10040)

AUTOMATIC SERVICE repară MAȘINI SPĂLAȚ AUTOMATE, domiciliu. Telefon 259146; 094.241.398. (12199)

Școala „CUSTOM" înscrie pentru MAI, cele mai mici tarife. Telefon 254196. (9989)

Execut SUBTRAVERSĂRI și SĂPĂTURĂ MECANICĂ. Informații telefon 093.340.082. (8739)

S.C. TERMOTEX S.R.L.

ARAD, Str. O. Goga nr. 48
Tel. 057-250.529, 095.257.527

EXECUTĂ:
- ❒ construit sobe teracotă
- ❒ curățat coșuri fum
- ❒ verificări aerisiri gaze la asociațiile de locatari
- ❒ construit șeminee
- ❒ reparații generale construcții
- ❒ curățat și șamotat cazane termice
- ❒ amenajări parcuri, grădini (alei rustice, pergole, grătare barbeque)

Prețuri negociabile.

P.F. execută lucrări FORAJ FÂNTÂNI. Telefon 095.383.703; 057-261270. (12568)

Reparăm, tapițăm CANAPELE, COLȚARE, scaune, rolete, domiciliul clientului. Telefon 219514. (12567)

MONTEZ sticle termopan la frigidere, etc. Telefon 096.715.227. (12586)

MEDITEZ MATEMATICĂ la domiciliul meu sau al elevului. Telefon 233844. (12595)

MASEUZĂ, masaj anticelulitic, relaxare, tratamente prin reflexoterapie. Telefon 240414, 090 778 613. (12642)

Repar: FRIGIDERE, CONGELATOARE, la domiciliul clientului, cu garanție. Telefon 094.257.151. (12589)

„DAMAR" repară MAȘINI SPĂLAT AUTOMATE import, românești. Telefon 270518; 090.869.274. (1855379)

DIVERSE

TEATRUL DE STAT ARAD organizează licitație pentru închirierea unui SPAȚIU de 100 mp, fost sediu PRO TV, pentru sediu de firmă, miercuri, 15 mai 2002, ora 10. (12585)

PRIMĂRIA comunei SECUSIGIU organizează în data de 15 mai 2002, ora 10, la sediul Primăriei, LICITAȚIE PUBLICĂ DESCHISĂ pentru VÂNZARE TEREN situat în localitatea SATU-MARE, în suprafață de 22.100 mp. Informații la sediul Primăriei sau la telefon 212460. (12496)

SC PROD PAN SRL cu sediul în Nădlac, str. N. Bălcescu nr. 74-76, județul Arad, solicită autorizație de mediu pentru producție panificație patiserie și comerț en gros, en detail, cu aceste produse, la adresa mai sus menționată. Eventualele contestații se pot depune la Agenția de Protecția Mediului Arad, B-dul Dragalina nr. 16. (12630)

Primăria comunei ZIMANDUL NOU, închiriază prin licitație SPAȚIU pentru farmacie veterinară. Licitația va avea loc luni, 20.05.2002, la sediul primăriei la ora 10. (12631)

CITAȚII

Se citează numitul ȘTEFAN BERENCZ, în data de 15.05.2002, la Judecătoria Arad, sala 103, ora 8, în dosar nr. 2391/2002, având ca obiect ieșire din indiviziune, în proces cu reclamanții IANOȘ IOAN și IANOȘ ELENA. (12556)

TURISM

AMAD TOURISTIK efectuează transport internațional SPANIA, ITALIA, PORTUGALIA, FRANȚA, GERMANIA, cu autocare moderne. Asigurări medicale. Rezervări zilnic, Arad; str. Cloșca, nr. 2, telefon 057 - 254453; 094.969.742. (3252)

ÎNCHIRIERI

Ofer spre închiriere spațiu în Aradul Nou, amenajat, toate facilitățile. Telefon 253973; 093.727.470. (12611)

Oferim spre închiriere SPAȚII COMERCIALE pentru magazine, depozite, producție. Telefon 281036. (c.)

Închiriez (vând) spații producție, utilități, 1.500 mp. Telefon 289053, 091 269 700. (10725)

Închiriez spațiu comercial, str. Meținu, 50-80 mp. Telefon 093.640.587. (12289)

Închiriez pivniță, str. Meținu, 200 mp, preferabil depozit. Telefon 093.640.587. (12289)

Dau în chirie spațiu depozite, 150 mp și atelier auto dotat, str. Petru Rareș, nr. 81, Grădiște. Telefon 276578. (12011)

Închiriez garsonieră, central, confort III, 700.000 lei/lună, anticipat 3 luni. Telefon 094.899.046. (12527)

Închiriez autocamion de 10 tone, cu prelată pentru transport marfă, cu șofer, spații pentru birouri, cămin nefamiliști P+4 pentru persoane juridice și mașină de șlefuit mozaic. Telefon 244803. (9355)

Ofer spre închiriere spațiu comercial Calea Radnei. Telefon 219866, seara, 261174. (12368)

Ofer spre închiriere garsonieră, zona P-ța Agroalimentară Vlaicu. Telefon 270472; 091.260.566. (12557)

Închiriez căsuță la Ștrandul Neptun, chirie oficială. Telefon 094.874.109. (12575)

Ofer pentru închiriat apartament 2 camere, semi mobilat, contorizat, zona Lacului. Telefon 094.126.860; 259938. (12571)

Închiriez (variante) spațiu ABC, complet utilat, 36 mp. Telefon 057-368923; 093.002.538. (12603)

Primesc două fete în gazdă. Telefon 252061. (12600)

Închiriez (ofer) apartament 2 camere, mobilat, zona 300. Telefon 348826. (12609)

Caut apartament de închiriat, central, mobilat modern, utilat, et. I-II, pe 2 ani, începând cu 18 mai 2002. Telefon 092.606.527. (12618)

- Ofer spre închiriere garsonieră, confort I, pe termen lung. Telefon 274271. (12624)

Închiriez apartament 2 camere, Vlaicu, bl.A.17, sc. B. ap. 17. et. IV, gresiat, faianțat, contorizat. Telefon 282259. (12627)

Ofer spre închiriere apartament 2 camere, central, mobilat, cu garaj. Telefon 233172, 270873 după ora 17, 094 239 412, 090 168 333. (12663)

Dau în chirie apartament două camere mobilate, Micălaca. Telefon 253013. (12672)

Caut să închiriez garsonieră, sau gazdă. Telefon 091.879.976.

PIERDERI

Pierdut carnet șomaj, eliberat de AJOFM Arad, pe numele Chiș Csordas Claudia. Îl declar nul. (12558)

Pierdut ștampilă rotundă SC ADIOR SRL înscripționată cu cod fiscal R.7443412 ARAD-ROMÂNIA. O declar nulă. (12563)

Pierdut certificat de înmatriculare pentru SC LUCI SRL, J.02./1076/17.07.1991, seria A 350259 eliberat de CCI Arad, la 24.03.1997. Îl declar nul. (12615)

Pierdut carnet membru eliberat de Coopertiva de Credit Mureșul pe numele Stănilă Florița. Îl declar nul. (12629)

✝ DECESE ✝

Cu inimile zdrobite de durere, anunțăm decesul celui care a fost un minunat fiu, soț, tată și ginere

VIȘAN IONEL,

în vârstă de 45 de ani, din Căpruța, fost cadru MApN. Înmormântarea va avea loc miercuri, 1 mai, ora 13.00, de la domiciliul din Căpruța. Familia îndoliată.

Cu inimile zdrobite de durere anunțăm decesul celei mai bune mame, soacră și bunică,

MARIOARA PELĂU,

în vârstă de 87 de ani. Slujba de înmormântare va avea loc în comuna Bata, miercuri, 1 mai, ora 12,00. Fie-i odihna veșnică. Familia îndoliată, fiica dr. Moga Georgeta din Cluj, fiica Roșca Pelău cu familia din Oradea.

Cu inima frântă de durere anunțăm cu regret plecarea în veșnicie a mult iubitei noastre fiice și soră

FLORICA POENAR,

în vârstă de 26 ani.

Înmormântarea va avea loc azi, 30 aprilie 2002, ora 13, în localitatea Agrișul Mare. Nu te vom uita niciodată. Părinții Ioan și Lenuța și sora Daniela cu familia.

Cu adâncă durere în suflet anunțăm încetarea din viață a iubitului nostru tată și bunic

BOIAN TEODOR,

în vârstă de 67 ani. Înmormântarea va avea loc miercuri, 1 mai 2002, ora 15, la Cimitirul Eternitatea. Fiul Virgil cu soția Lia și nepoții David și Laura.

Cu mare durere anunțăm încetarea din viață după o grea suferință a iubitei noastre soție, mamă, bunică, cumnată și verișoară

MARC ELISABETA

născută JENEI. Înmormântarea va avea loc astăzi, 30 aprilie 2002, ora 14, de la Capela Cimitirului Pomenirea. Nu o vom uita niciodată! Familia îndoliată.

Cu adâncă durere în suflet anunțăm încetarea din viață a iubitei noastre mamă, soacră și bunică

NINI FLOARE,

la vârsta de 73 de ani. Înmormântarea va avea loc miercuri, 1 mai, ora 14, de la domiciliul din str. Marginii nr. 15, la Cimitirul Micălaca. Nu o vom uita niciodată! Familiile Nini Gheorghe și Nini Dorel, îndoliate.

A încetat din viață la vârsta de 88 de ani, cel care a fost

ing. TUDOR ALEXANDRESCU.

Ceremonia înmormântării va avea loc azi, 30 aprilie 2002, ora 14, de la Capela Cimitirului Eternitatea. Dumnezeu să-l ierte și să-l odihnească în pace! Familiile îndoliate: Alexandrescu, Ștefan, Popescu și Dumitrescu.

✝ SERVICII FUNERARE ✝

RO STYL COMPANY

SERVICII FUNERARE COMPLETE

PRODUCĂTOR SICRIE

ARAD, STR. M. EMINESCU 22, TELEFON 214.422

Magazin deschis și noaptea

OFERIM
- ●SICRIE 10 MODELE DE LA 800.000 LA 3.600.000
- ● SICRIE LUX 4 MODELE DE LA 4.500.000 LA 20.000.000
- ● LENJERIE DECES 6 MODELE DE LA 300.000 la 2.000.000
- ● CRUCE, LUMÂNĂRI, PROSOAPE, BATISTE, MÂNERE și ȘURUBURI SICRIU

OFERTĂ SICRIU FAG CRUCE RESPETE 1.500.000

APELÂND LA SERVICII: ÎMBRĂCAT, FORMOLIZAT ȘI TRANSPORT BENEFICIAȚI DE 15% REDUCERE LA SICRIU ȘI TRANSPORTUL LA DOMICILIU GRATUIT ▼PLATA ȘI DUPĂ ÎNCASAREA AJUTORULUI DE ÎNMORMÂNTARE.

PĂREREA DVS. CONTEAZĂ!

TELEFON 094.690.121

SC „IN MEMORIAM" SRL

str. EMINESCU nr. 4
(ATENȚIE, vizavi de CINEMA MUREȘUL)
Tel. 057-211929, 093.343.964
str. ORIZONTULUI nr. 9A (Bujac)

oferă SERVICII FUNERARE COMPLETE - NON STOP.

Sicrie-modele multiple (simple-lux), sicrie import ITALIA, ACCESORII. Intermediem COLACI, COLIVĂ etc.

ÎMBĂLSĂMĂM GRATUIT (formolizat).

TRANSPORT ÎN ORAȘ GRATUIT SERVICII: SPĂLAT, ÎMBRĂCAT

PLATA ÎN RATE.

Transport INTERN - INTERNAȚIONAL

✝ CONDOLEANȚE ✝

Mulțumim tuturor celor care prin prezență, coroane și flori, telefoane, mesaje, au fost alături de noi la înmormântarea celui care a fost

GAL TEODOR,

soț și tată. Familia GAL. (12537)

Cu adâncă durere în suflet ne luăm rămas bun de la verișorul nostru drag

BOIAN TEODOR.

Familia BOIAN. (12569)

Sincere condoleanțe familiei BOIAN VIRGIL în marea durere pricinuită de pierderea tatălui,

BOIAN TEODOR.

Familia MILOȘ FLORIN. (12570)

Sincere condoleanțe familiei BOIAN VIRGIL în marea durere pricinuită de pierderea tatălui,

BOIAN TEODOR.

Familia BRAD. (12571)

Regretăm din suflet plecarea în veșnicie a nepoatei și verișoarei noastre

FLORICA POENAR.

Mătușile Lenuța și Florica, verișorii Ioan, Lenuța și Aurelia cu familiile. (12594)

Suntem alături de familia BEDŐ din Pecica în cele mai grele momente ale vieții lor.

ROBI,

vei rămâne veșnic în sufletele noastre. Familia Tamas Istvan, din Arad. (12599)

Personalul Primăriei comunei COVĂSÎNȚ este alături de colega FECHETE ADRIANA în greaua încercare pricinuită de decesul fulgerător într-un tragic accident a mamei sale,

CRISTEA ZINA.

Sincere condoleanțe! (12619)

Consiliul Local al comunei COVĂSÎNȚ împărtășește durerea doamnei FECHETE ADRIANA pricinuită de moartea fulgerătoare a mamei sale

CRISTEA ZINA.

Toată compasiunea pentru familia îndoliată. (12619)

Mulțumim din suflet tuturor celor care ne-au fost alături în durerea provocată de trecerea în neființă, la vârsta de 58 de ani, a celui care a fost

MORARIU GHEORGHE

din CHIȘINEU CRIȘ, soț, tată, socru. Familia îndoliată. (12616)

Suntem alături de familiile FLIȚA și JANCĂ la dispariția dintre noi a celui care a fost

FLIȚA IOAN,

tată și socru de excepție. Dumnezeu să-i odihnească! Dan, Lili și Lenuța. (1263)

Suntem alături de draga noastră prietenă, Liliana Barna și de familia ei, în aceste clipe grele, prilejuite de despărțirea prea timpurie de scumpa ei mamă. Familia Ovidiu și Sanda Balint din Austria. (12655)

Suntem alături de fosta noastră colegă, FLIȚA OLIMPIA, la trecerea în neființă a tatălui. Sincere condoleanțe din partea foștilor colegi de la Centrul Militar Județean Arad. (12662)

Suntem alături de colega noastră OLIMPIA, în momentele grele ale decesului tatălui său,

IOAN FLIȚA.

Colegii de la Casa Județeană de Pensii, Arad. (12671)

Cu adâncă durere regretăm plecarea dintre noi a iubitei rude, vecine, prietene,

POENAR FLORICA

din Agrișul Mare. Sincere condoleanțe! Unchiul IOAN, teta FLORICA și DORINA. (12660)

✝ COMEMORĂRI ✝

Tristă și neuitată va rămâne pentru noi ziua de 1 mai 2000, când ne-a părăsit plecând spre cele veșnice dragul nostru fiu, frate și nepot

ALFIO GIANI FILIMON.

Lacrimile, durerea și un dor nespus este tot ce ne-a mai rămas în suflete. Veșnic îndurerați, mama ANGELA, tata EUGEN, fratele ALIN și bunicii. (12551)

Se împlinesc 7 ani de la despărțirea de scumpul nostru tată, soț, bunic

ȘPIAC PETRU.

Familia. (12574)

La 1 mai 2002 ar fi împlinit 76 ani cel care a fost director comercial

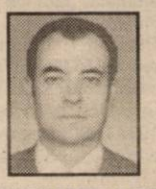

MIHULEȚIU ACHIM.

Dormi în pace suflet bun și blând. Durerea mea cea mare, tatăl meu drag, este că nu ai mai avut zile să-ți pot răsplăti tot binele făcut. Te plâng, fiica ta MARIANA cu soțul HANSJORG din TIROL - AUSTRIA, nepoata CRISTINA din MAMHEINZ și nepoata ANCA cu soțul MIHAI și micuța strănepoată FRANCESCA din ARAD. (12354)

Se împlinesc doi ani de când a plecat pe drumul fără întoarcere cea care a fost

profesor

MACI MARIA.

Odihnească-se în pace! Fie-i țărâna ușoară. Soțul NICOLAE și fiul MIHAI (la PARIS). (12493)

Mâine, se împlinesc 5 ani de la decesul celui ce a fost soț, tată și bunic,

BACIȘ IOAN

din CUVIN.

Ai rămas o amintire veșnică/ În sufletele noastre și în gând/ O lacrimă, o floare și o lumânare/ Pe tristul tău mormânt. Familia îndoliată.

Se împlinesc 5 ani de la trecerea în neființă a celui care a fost

învățător

OLARIU CASIAN

din Șilindia. Nu te vom uita niciodată! Familia îndoliată! (12641)

Un gând pios față de cea care a fost

asistenta medicală

RUSU MARIA,

din Șiria. Nu o vom uita niciodată! Odihnească-se în pace! Familia dr. Orban Balazs. (12654)

PRIN MAGAZINELE

SC BENDEA SRL

situate în Arad, B-dul Revolutiei Nr. 26-30, tel. 231.853,
str. Liviu Rebreanu Nr. 68, tel. 250.905
str. Eftimie Murgu colt cu Pădurii, tel. 228.966

Program zilnic 9 - 17,00
Sâmbătă 9 - 13,00

Vinde La Cele mai avantajoase preturi:

- ***Materiale de construcții (ciment, var, BCA, rigips, oțel beton) membrane izolatoare, plasă rabitz, plasă gard, polistiren expandat plăci azbociment, cuie, sârmă***
- ***Tablă zincată, cutată și neagră și decapată***
- ***Instalații sanitare și accesorii pentru încălzire, vopsele și adezivi, vată minerală***
- ***Baterii import (Italia)***
- ***Căzi cu hidromasaj, dulapuri baie Elveția***
- ***Calorifere aluminiu, calorifere oțel, cazan pentru încălzire pe gaz, boilere electrice, boilere pe gaz.***
- ***Toată gama de țevi, fitinguri și garnituri***
- ***Parchet lamelar, lambriuri toate culorile***
- ***Faianță și gresie diferite modele, culori***
- ***Tavan casetat AMS import Austria***

VÂNZĂRI ÎN 36 RATE

la cele mai mici prețuri de la 150.000 - 195.000 cu TVA inclus

AVANS 0

(2360750)

Cu ocazia Sfintelor Sărbători de Paști,
Primăria Comunei Felnac

urează tuturor locuitorilor comunei, colaboratorilor,

multă sănătate, un Paște fericit!
HRISTOS A ÎNVIAT!

Conducerea
(9397956)

SC EXPERT SA Arad

în calitate de lichidator judiciar în dosarul 2085/2000 Trib.Arad, în baza aprobărilor judecătorului sindic date prin încheierea din 13.12.2001 **scoate la vânzare prin licitație publică cu strigare 3 FABRICI DE CHERESTEA** aparținând debitoarei în faliment ESPARO FOREST SA Arad

Fabrica	Amplasament	Preț pornire (inclusiv TVA)
Fabrică de cherestea cu 4 gatere, fabrică de parchete și fabrică de panouri încleiate din foioase, cu depozite și instalații de utilități comune, amplasate pe 100.086 mp înscris în CF 1637 Bocsig	Bocsig, jud.Arad	14.123.520.000
Fabrică de cherestea cu 2 gatere, depozit bușteni și sediu sector cu ateliere pe 23.089 mp înscris în CF 2438 Sebiș	Sebiș, jud.Arad	2.714.342.400
Fabrică de cherestea cu 2 gatere, depozit bușteni și sediu sector cu ateliere pe 15.054 mp înscris în CF 3713 Târnova	Târnova, jud.Arad	1.276.416.000

Toate construcțiile sunt amplasate pe terenuri proprietatea statului român având intabulat în CF dreptul de superficie pe durata existenței construcției. Licitația va avea loc în data de **24.05.2002 ora 10.00** la sediul debitoarei ESPARO FOREST din Arad, str. Tribunul Dobra 18-20. Informații suplimentare se pot obține la telefon 092-666.740 (Dl. N. Gheranescu) și 094-565.723 (Dl. P. Goanță). (C.A.)

SC EXPERT SA Arad

în calitate de lichidator judiciar în dosarul 2085/2000 Trib.Arad, în baza aprobărilor judecătorului sindic date prin încheierile din 25.05.2001, 21.06.2001, 20.09.2001 și 15.11.2001 **scoate la vânzare prin licitație publică cu strigare IMOBILE** aparținând debitoarei în faliment ESPARO FOREST SA Arad

Imobil	Amplasament	Preț pornire (inclusiv TVA)
Grajd în localitatea DORGOȘ	Dorgoș	157.286.400
Cabană forestieră VALEA RUJII	Moneasa	12.163.482
Grajd pentru cai RĂNUȘA	Rănușa	1.679.360
Cabană TROAȘ Valea Galșei	Troaș	2.132.480
Grajd pentru cai CIMERCEA	Tauț	5.178.880
Casă locuit VINEȘTI	Săvârșin	36.069.376
Atelier școală SEBIȘ	Sebiș	485.910.118
Atelier mecanic ȘOIMOȘ	Lipova	1.438.924.800
Coloană BOCSIG	Bocsig	419.430.400
Coloană SĂVÂRȘIN	Săvârșin	682.393.600
Sector BÂRZAVA	Bârzava	825.753.600

Toate construcțiile sunt amplasate pe terenuri proprietatea statului român având intabulat în CF dreptul de superficie pe durata existenței construcției. Licitația va avea loc ân data de **24.05.2002 ora 10.00** la sediul debitoarei ESPARO FOREST din Arad, str. Tribunul Dobra 18-20. Informații suplimentare se pot obține la telefon 092-666.740 (Dl. N. Gheranescu) și 094-565.723 (Dl. P. Goanță). (C.A.)

Cu ocazia Sărbătorii Sfintelor Paști,
a Învierii Domnului nostru
Isus Hristos

s.c. **Lia Ardelean**

dorește salariaților
și tuturor arădenilor
Sărbători fericite!

HRISTOS
A ÎNVIAT!

Director,
Lia Ardelean

(2365814)

Cu ocazia Sfintelor Sărbători ale Paștelui

Allianz Țiriac Asigurări S.A.
Sucursala ARAD

dorește tuturor asiguraților ,
partenerilor de afaceri, colaboratorilor
și angajaților săi

Multă sănătate,
fericire
și lumină în suflet.
Hristos a Înviat!

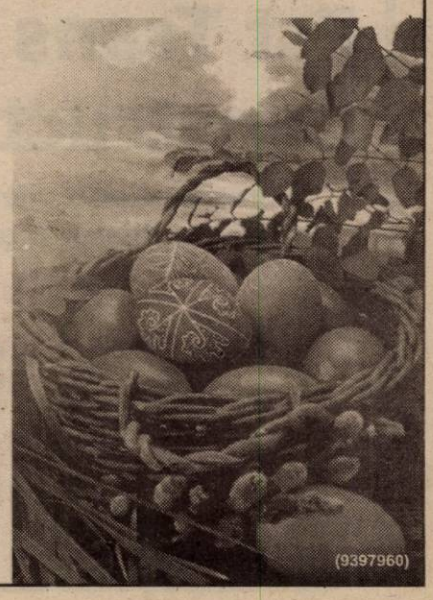

(9397960)

SATLINE

A DESCHIS RESTAURANTUL

În ARAD, STR. ION ANTONESCU 2-4, BL. M7 - PARTER (Piața Mihai Viteazul)

PROGRAM ZILNIC 12 - 24 REZERVĂRI TEL. 228.616

LA PLAZZA

s.c. MANEX MA

Transmite cu ocazia sfintelor sărbători de Paşti, tuturor angajaţilor şi partenerilor de afaceri multă sănătate, fericire, realizări, pace în suflet şi împliniri alături de cei dragi.

Hristos a înviat!

Director
Măruşter Ioan

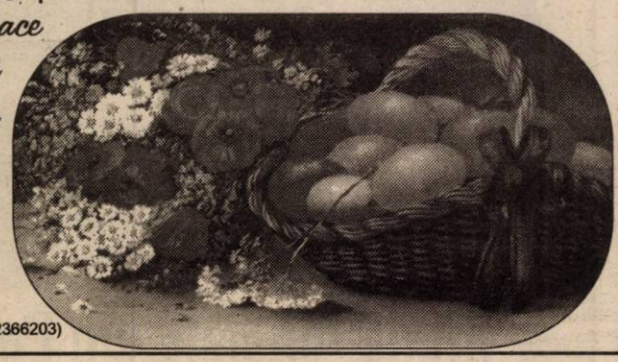

(2366203)

DistriGaz Nord
Târgu Mureş

Sfintele Sărbători de Paşti să vă aducă pace şi lumină în suflet şi în case şi, deopotrivă, o ÎNVIERE în Speranţă !

HRISTOS a ÎNVIAT !

DIRECTOR SUCURSALĂ
OVIDIU NILĂ

(9397961)

Liderul national al asigurărilor AUTO

ASIROM
Filiala Arad

ASIGURAREA ROMÂNEASCĂ SA ASIROM

urează un

Paşti fericit!

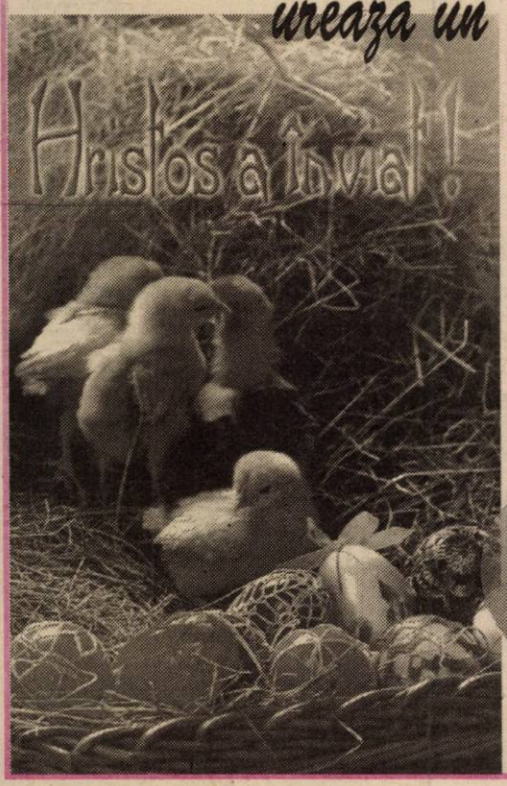

tuturor clienţilor, partenerilor de afaceri, angajaţilor şi arădenilor.

Fie ca Sfânta Sărbătoare să vă lumineze viaţa.

Director,
HARŞ EUGEN

S.C. BODIMAR IMPEX S.R.L.

Cu prilejul praznicului Învierii Mântuitorului nostru Isus Hristos adresăm tuturor colaboratorilor şi angajaţilor

cele mai alese urări de sănătate, belşug, bucurii şi creştineasca urare

HRISTOS A ÎNVIAT!

Conducerea

(9397965)

Acum în preajma Sfintei Sărbători a Învierii Domnului

Est Trans Construct

Doreşte tuturor clienţilor, colaboratorilor şi angajaţilor

Paşte fericit, sănătate şi bucurie.

Hristos a înviat!

Patron
Dr. Cornel Achim

(2365996)

Consiliul de Administraţie al Societăţii de Investiţii Financiare

Banat-Crişana S.A.

urează acţionarilor, colaboratorilor şi salariaţilor

Paşte fericit!

Dr. Ec. IOAN CUZMAN
Preşedintele
Consiliului de Administraţie

(2366202)